PROLETARI DIN TOATE ȚĂRILE, UNIȚI-VĂ!

FOTBAL

REVISTA SĂPTĂMÎNALA
ANUL VI
267
MIERCURI
7 IULIE 1971
12 PAGINI
2 LEI

STEAUA, DIN NOU CÎȘTIGĂTOARE A „CUPEI ROMÂNIEI"

DUPĂ O FINALĂ DE MARE LUPTĂ CU DINAMO, SPECIALIȘTII ACESTEI COMPETIȚII NU S-AU DEZMINȚIT:

EI CUCERESC TROFEUL PENTRU A 11-a OARĂ!

La cîteva minute după finală, tov. Mircea Angelescu, președintele F.R.F., înmînează cupa căpitanului echipei Steaua, Ludovic Sătmăreanu

Foto: S. BRAȘOVEANU

În paginile 3 și 8:

- IMPORTANTE HOTĂRÎRI ALE COMITETULUI FEDERAL
- MODIFICĂRI ÎN REGULAMENTUL DE TRANSFERĂRI
- APRECIERI ALE F.R.F. ASUPRA DESFĂȘURĂRII DIVIZIEI A

ȘCOALA SPORTIVĂ SIBIU — Campioană națională de juniori

Biblioteca Orășenească
Gheorgheni

VOR ACTIVA, ÎN VIITORUL SEZON, ÎN DIVIZIA C

MEHEDINȚI : Progresul Strehaia

137 DE GOLURI ÎN 27 DE MECIURI !

Fosta divizionară C, **Progresul Strehaia**, a abordat campionatul cu multă seriozitate și, în al doilea rînd, cu un lot mult întinerit, cîțiva juniori îmbrăcînd tricourile echipei. În disputa pentru primul loc au intervenit, pe parcursul întrecerii, **C.E.I.L. Tr. Severin și Victoria Vînju Mare**, iar în ultima parte, **Cutezătorii Orșova**. Din etapa a 15-a, însă, cînd a întrecut în meci direct pe C.E.I.L. Tr. Severin, Progresul n-a mai cedat șefia clasamentului, realizînd 85% din punctele puse în joc, marcînd 137 goluri în 27 de meciuri, primind 27. Slab s-a comportat în campionat a doua echipă retrogradată anul trecut din Divizia C, Unirea Orșova, precum și Unirea Vînători și Autobuzul Eșelnița, ultima reușind să cîștige doar un singur meci ! **(Gheorghe Manafu** — corespondent).

ARAD : Gloria

PASIONANTA DISPUTA GLORIA — OLIMPIA...

După opt etape, una dintre cele 18 echipe, Unirea Gurahonț a fost exclusă din campionat pentru neprezentări și folosirea de jucători legitimați la alte asociații. Doi jucători — Dorin Sevici de la Șiriana Șiria și Ion Indricău de la Victoria Ineu — au fost suspendați pe doi ani de zile pentru lovirea arbitrilor !

Pe parcursul campionatului, **Gloria** și **Olimpia** s-au angajat într-o dispută pasionantă, urmărită cu viu interes, căreia i s-a pus punct doar în ultima etapă. Victoria finală a revenit Gloriei care, anul trecut, după ce a ratat promovarea, și-a întinerit mult lotul, meritul principal revenind în această privință ambițiosului antrenor Viorel Pascu.

Încă două sublinieri. Prima. Buna comportare a echipei Crișana Sebiș. A doua. Ediția 1970—1971 a campionatului a însumat multe jocuri de nivel tehnic ridicat **(Pavel Șodinca** — corespondent).

IAȘI : Constructorul

CUM ȚESĂTURA A ÎNCURCAT... IȚELE.

Campionatul a început cu nouă echipe. Pe parcurs s-a retras **Țesătura Iași.** În acel moment conducea în clasament Voința Iași care jucase doar un meci cu Țesătura, în timp ce Constructorul Iași pe amîndouă. Anulîndu-se toate rezultatele Țesăturii, constructorii s-au „trezit" pe primul loc. **Voința** a făcut contestație, jalba a luat drumul forurilor îndreptățite s-o rezolve dar, pînă la urmă tot **Constructorul** (antrenor Mihai Gurguță) a rămas pe primul loc, promovînd în Divizia C.

Iată, în încheiere, și o întrebare pe care și-o pun de la o vreme iubitorii fotbalului din Hîrlău : de ce orașul lor nu are încă o echipă în campionatul județean ? Poate că viitoarea ediție a competiției va da un răspuns afirmativ **(Dumitru Diaconescu** — corespondent).

DÎMBOVIȚA : Metalul Mija

O ECHIPĂ — UNIREA NUCET — PUSĂ PE SCANDAL !

Metalurgiștii au reeditat comportarea bună de anul trecut, cîștigînd detașat campionatul (la 8 puncte față de Victoria Moreni și 13 de Cimentul Fieni, căreia i s-a dezafectat terenul !). Jucători de bază : M. Enache, N. Visalon, C. Micu, N. Dragnea, Gh. Casandra.

Campionatul a fost presărat cu multe acte de indisciplină, 44 de jucători suspendați iar 15 avertizați. Pentru injurii și lovirea arbitrilor, I. Vasile de la Bradul Moreni a fost suspendat un an de zile, iar Gheorghe Micu și Mihai Mihăilescu de la Unirea Nucet vor face o... pauză de doi ani. Pentru slabă organizare au fost avertizate echipele Bradul Moreni și Unirea Dragomirești, în timp ce Unirea Nucet a fost suspendată trei etape, ridicîndu-i-se dreptul de a organiza meciuri pe teren propriu timp de șase luni (!), deoarece a incitat spectatorii la scandal.

În altă ordine de idei, trebuie arătat că cele mai multe terenuri de joc sînt necorespunzătoare, fapt care a influențat nivelul calitativ al partidelor. **(Nicu Borcea** — corespondent).

CLUJ : Tehnofrig

ATACURI FOARTE BUNE SAU APĂRĂRI FOARTE SLABE ?

Tehnofrig a dominat categoric campionatul, nepierzînd decît un meci, cu 0—1, la **Electrometal**, o formație submediocră. O caracteristică a campionatului ar fi sporirea eficacității. Liniile de atac s-au dovedit a fi foarte productive, dar succesul lor s-a datorat în mare măsură și faptului că apărările au jucat slab. Nepermis de slab.

Numărul actelor de indisciplină n-a scăzut în măsura în care se aștepta. Nu putem însă să nu arătăm că toate au fost discutate cu operativitate și sancționate corespunzător, jucătorii respectivi primindu-și pedeapsa meritată. **(Dumitru Vatau** — corespondent).

ILFOV : Aurora Urziceni

SINGURUL ADVERSAR PERICULOS, C.A.P. CIOROGÎRLA !

Cu toate că în ultima etapă a părăsit terenul din Ciorogîrla învinsă categoric (0—3) și indiferent de rezultatul meciului restanță pe care-l mai are de susținut cu Viitorul Dragomirești, Aurora Urziceni a cîștigat campionatul Ilfovului, revenind după numai un an de absență în Divizia C. Antrenată de Vasile Naciu, Aurora Urziceni, formație cu experiență unor meciuri dificile, mai ales în Cupa României (a eliminat divizionarele B, Ș. N. Oltenița și Politehnica Galați, eliminată la rîndul ei de Dinamo București cu 2—0), n-a avut multă bătaie de cap în campionat, mai ales că celelalte echipe au fost doar simple partenere de întrecere al căror principal țel a fost acela de a se menține în categoria „Onoare".

După fuzionarea fostului lider I.T.A. București cu Unirea Mănăstirea, I.T.A. luînd locul Unirii în Divizia C, singurul adversar periculos al Aurorei a fost ambițioasa echipă din Ciorogîrla, multe etape la rînd pretendentă cu șanse serioase la primul loc. Dar, spre final, ciorogîrlenii au pierdut cîteva puncte prețioase. Aurora scăpînd în cîștigător, devenind în acest fel a 4-a echipă pe care antrenorul Naciu o promovează în eșalonul trei al fotbalului nostru ! **(Petre Anghel** — corespondent).

DOLJ : Progresul Băilești

3—0 ȘI 1—0 ÎN DUBLU MECI DE BARAJ CU CONSTRUCTORUL CRAIOVA

Cîștigînd seria a doua a campionatului județean — în urma unor peripeții (scoruri și contestații cu... cîntec) facilitate în mare măsură și de **C.J.E.F.S. Dolj — Progresul Băilești**, pentru a deveni campioană a județului, a trebuit să susțină un dublu meci de baraj cu învingătoarea din prima serie, **Constructorul Craiova**. La Băilești, Progresul a cîștigat cu **3—0** iar la Craiova cu **1—0**, așa că, începînd din toamna acestui an, va evolua într-una din cele 12 serii ale Diviziei C. **(Ștefan Gurgui** — corespondent).

Unirea Bujoreni, **campioana județului Vîlcea**

Oituz Tg. Ocna, **campioana județului Bacău**

Foto : Sandu | MATIAȘ

CURIER SĂPTĂMÎNAL

PLOIEȘTI. „Cupa pionierului" la minifotbal, competiție rezervată școlarilor din clasele III, IV, V și VI, a angrenat peste 10 000 de elevi. Etapa finală a întrecerii a avut loc pe terenul din comuna Păulești. Grupa claselor III—IV, copii născuți în anii 1960-1961, a fost cîștigată de echipa Liceului din Sinaia (4—2 în finală cu reprezentativa Liceului din Mizil). În finala grupei rezervată claselor V—VI (copii născuți în anii 1958-1959) s-au întîlnit echipele Școlilor generale din Vărbilău și Vadul Părului, victoria revenind cu 2—0, școlarilor din Vărbilău pregătiți de prof. V. Corduleanu. **(M. Bedrosian** — corespondent)

BAIA MARE. Imediat după terminarea campionatului Diviziei B au început lucrările de mărire a capacității stadionului „23 August" din localitate. Tribunele vechi vor fi înălțate cu încă șapte rînduri de bănci, iar în partea de sud-vest se vor construi tribune noi. Urmărind ritmul destul de rapid al amenajărilor de la „23 August", nu putem să nu ne întrebăm de ce stagnează lucrările la stadionul Constructorul, lucrări începute cu patru ani în urmă, dar care avansează cu viteza... melcului ? **(Vasile Săsăranu** — corespondent)

PETROȘANI. Colegiul municipal de arbitri și-a întărit rîndurile cu încă zece cavaleri ai fluierului, absolvenți ai cursului recent încheiat. Printre cei mai bine pregătiți cursanți s-au numărat Ilie Tudor și Nicolae Bitea, jucători-titulari ai echipei Știința Petroșani, Gh. Dan, A. Constantin și I. Csziser. **(Staicu Băloi** — corespondent)

PITEȘTI. Cu sprijinul C.J.E.F.S. Argeș, Consiliul județean al pionierilor a organizat prima competiție de minifotbal la nivel de județ. În total au participat peste 250 de echipe din școlile generale, cuprinzînd mai mult de 2 500 elevi care n-au depășit vîrsta de 12 ani. Marea surpriză a competiției a furnizat-o echipa Școlii generale Broșteni-Aninoasa, pregătită de prof. Ion Borota, care a terminat neînvinsă întrecerea, devenind campioană a județului. Interesant faptul că și pe locurile II—III s-au clasat tot echipe din mediul sătesc, Școala generală Stîlpeni și Școala generală Găujani-Ungheni. **(Ilie Fețeanu** — corespondent)

POȘTA REDACȚIEI

CONSTANTIN SIMIONESCU-Pășia, com. Lipovăț, Vaslui. Müller, Facchetti, Dumitrache, Bonev, Bobby Charlton și ceilalți coechipieri ai lor, din Selecționata mondială, care au jucat recent la Moscova, cu prilejul retragerii lui Iașin din activitatea competițională, au îmbrăcat echipament alb cu efigia F.I.F.A. (globul pămîntesc) pe tricou.

PETRE IZGHIREANU, Lugoj. Ne acuzați că nu răspundem la scrisorile pe care ni le trimiteți. Este foarte adevărat și vom continua să procedăm la fel atîta timp cît nu veți folosi un ton serios, principial. În momentul cînd ne veți scrie cuviincios, fără invective de tot felul, despre probleme care frămîntă fotbalul nostru, nu despre lucruri minore, fără nici o importanță, vom căuta la rîndul nostru să acordăm toată atenția scrisorilor dv. Pînă atunci însă...

ILEANA DINULESCU, București. „Sînt o înflăcărată suporteră a Rapidului. Cu toate acestea nu pot fi în nici un caz de acord cu acel gest nesportiv al lui Dan, de a arunca tricoul în arbitru, fapt pentru care și-a primit pedeapsa binemeritată. Nu trebuie uitat însă că și arbitrul întîlnirii cu pricina — Rainea — a greșit flagrant de cîteva ori, „contribuind" din plin la declanșarea spiritelor. Dar, ce a fost, a fost, Rapidul meu a... reușit să piardă iar campionatul. Totuși vă rog să transmiteți jucătorilor feroviari că eu una continui să am încredere în ei, că le doresc pe viitor multe succese și... arbitri cît mai corecți !". Ceea ce de fapt își dorește orice echipă de fotbal din lume.

VIOREL NICULOIU, Zărnești, Brașov. 1. „Am scris de mai multe ori clubului Steagul roșu dar n-am primit nici un răspuns. Ce să fac ? Să continui să aștept sau să mai scriu o dată ?". Noi vă sfătuim să insistați, dacă vreți totuși să primiți un semn de viață de la echipa preferată. 2. Primul număr al revistei FOTBAL a apărut la 1 iunie 1966. Recent am împlinit deci 5 ani. 3. F.R.F. a luat hotărîrea ca echipele clasate pe locurile 2—3 sau 4 (în caz cînd unul din locurile 2—3 este deținut de cîștigătoarea Cupei) să participe la viitoarea ediție a „Cupei U.E.F.A.".

M. PIRCALABOIU, București. „Eu unul susțin că, în meciul România — Portugalia, disputat în toamna anului 1969 pe stadionul „23 August",

la șutul lui Dobrin, din care s-a marcat golul, portarul portughez a atins balonul dar nu l-a putut opri să nu se ducă în plasă. Este adevărat sau nu". Este adevărat.

ALEXANDRU DOGARU, Ovidiu, Constanța. 1. Dv. ați cîștigat pariul. Prepurgel a jucat și la Progresul București. Pitești — București — Pitești, iată ruta pe care a parcurs-o mijlocașul F. C. Argeșului. 2. Viorel Mateianu joacă la o echipă din liga a doua din Berlinul Occidental.

ILIE GHIȚA, Arad. Adresați-vă Radioteleviziunii.

ION VINTILĂ, Brașov. 1. Nota maximă se acordă acelor jucători care au evoluat cu totul și cu totul remarcabil într-un meci, care și-au adus o contribuție substanțială la succesul echipei lor. 2. Lipsa de spațiu este cauza. 3. Nu noi sîntem vinovați că revista nu se găsește la Brașov, ci Difuzarea presei.

DAN ROTARIU, ALEXANDRU CONDURACHE, Botoșani. Toți jucătorii pe care i-ați enumerat au fost, sînt și credem că vor fi și pe mai departe în atenția antrenorilor echipei noastre naționale. Cu toate că după eșecul de la Bratislava au și început atacurile în direcția renunțării la serviciile multora dintre cei care au evoluat pe Wembley, la Guadalajara sau Lausanne.

GINA FIROIU, Balș. — Se poartă discuții pe tema ridicată de dv. dar de la propuneri și sugestii și pînă la aplicarea lor e un drum lung, lung. Să lăsăm, deci, deocamdată, tot arbitrii să decidă (în cîteva fracțiuni de secundă !) dacă a fost sau n-a fost ofsaid, dacă X l-a faultat sau nu pe Y, dacă mingea a depășit sau nu linia de poartă.

IN AQUA FORTE

ACTIVIST SPORTIV SAU... HULIGAN ?

Pentru că era un mare îndrăgostit de fotbal, tov. Meret a fost rugat cu insistență să se ocupe de treburile secției de fotbal a asociației Ancora Galați. Pînă la urmă n-a rezistat atîtor insistențe și iată-l acceptînd oferta. Și acceptînd-o, a prins o dragoste nebună față de Ancora, divizionară C, încît nici nu vă puteți închipui cît de cumplit suferă cînd băieții o mai dau din cînd în cînd în... bară, ieșind de pe teren învinși de adversari mai bine pregătiți. Dar nu, dînsul nu vrea în ruptul capului să-și dea seama că în rîndurile Ancorei nu joacă un Dinu sau Dumitrache, un Dumitru, Iordănescu sau Dobrin. Nu. Domnia sa vrea victorii și numai victorii. Cum Ancora este însă o echipă modestă...

Ei bine, cum credeți că reacționează la insuccese, omul rugat să pună umărul la rezolvarea treburilor Ancorei ? Întîi și întîi începe să înjure ceva foarte vag. Pe urmă, nestăpînindu-se, scapă, ca orice om supărat, cîte o înjurătură. Și, începutul fiind făcut, urmează avalanșa de invective. Își varsă potopul de înjurături asupra jucătorilor Ancorei, adversarilor Ancorei, arbitrilor, spectatorilor. Puțini sînt cei care scapă „neblagosloviți". Mai mult !

Din cînd în cînd, activistul sportiv Meret, cochetează și cu reacții de-a dreptul violente, huliganice. Nu cu mult timp în urmă, faptul că unul dintre antrenorii Metalului Plopeni, cu care juca Ancora, a îndrăznit să dea, în timpul meciului, cîteva indicații jucătorilor proprii, l-a scos din minți. S-a repezit la el (de Dridea II e vorba), l-a apucat de piept și...

— **Să părăsești imediat terenul !** a răcnit el în văzul tribunelor care au început să-l apostrofeze.

Sigur că nu i s-a împlinit dorința. Dar toate aceste fapte ne fac să tragem concluzia că, la rîndul lor, cei care l-au rugat pe tov. Meret să se ocupe de Ancora, au cam dat și ei în... bară, cum de altfel nu o dată au făcut-o în campionatul nu de mult încheiat și jucătorii gălățeni.

T. SIRIOPOL
corespondent

PRONOSPORT

Iată pronosticul nostru la concursul Pronosport nr. 28.

1.	Dunărea—Met. Buc.	1x
2.	TMB—S.N. Oltenița	1
3.	Prog. Br.—F.C. Gl.	2
4.	Dacia Gl.—U.T. Br.	1
5.	Cim. Med.—Portul	x
6.	Electrica—IMUM	1x2
7.	Victoria—CFR Pașc.	1
8.	Cimentul—Ceahlăul	1x
9.	Petrolul M.—Text. Buh.	1x
10.	Șoimii Bz.—Auto Focș.	1
11.	Olimpia R.S.—Met. Bz.	1
12.	IRA—Poiana	1x
13.	Victoria Fl.—Caraimanul	1

ȘEDINȚA PLENARĂ A COMITETULUI F. R. FOTBAL

Duminică 4 iulie, la sediul C.N.E.F.S., a avut loc plenara Comitetului Federației Române de Fotbal, la care au participat membrii Comitetului federal, președinți ai comisiilor județene, antrenori, arbitri, ziariști.

La lucrările Comitetului federal a participat tov. **Anghel Alexe**, președintele C.N.E.F.S.

Primul punct al ordinei de zi a cuprins o amplă informare, prezentată de tov. **Ion Siclovan**, asupra desfășurării campionatului divizionar și a echipelor naționale, în 1970—71. La același punct, președintele F.R.F., tov. **Mircea Angelescu**, a făcut o amplă completare a referatului, expunînd cîteva linii directoare ale viitoarei activități federale.

A fost apoi discutat regulamentul de organizare a activității fotbalistice și s-au luat unele măsuri organizatorice.

Iată, mai jos, cîteva din cele mai importante hotărîri adoptate de Comitetul federal :

1. — **Au fost aprobate modificările aduse Regulamentului de organizare a activității fotbalistice. Biroul federal și comisiile județene de fotbal au fost însărcinate să vegheze la respectarea întocmai a acestuia ; regulamentul va fi reeditat și difuzat contra cost, tuturor comisiilor județene de fotbal și secțiilor de fotbal.**

Aplicarea regulamentului modificat, inclusiv capitolul „transferarea jucătorilor" se va face **începînd cu data de 5 iulie 1971.**

2. — Avînd în vedere numărul mare de echipe ce vor activa în Divizia C, începînd cu anul competițional viitor va lua ființă în cadrul Federației Române de Fotbal **subcomisia pentru problemele Diviziei C și campionatele județene.** Subcomisia va avea atribuții identice cu cele ale Comisiei centrale de competiții și disciplină, pe lîngă care va funcționa.

3. — În vederea începerii în condiții optime a campionatelor divizionare ediția 1971/72, este necesar să se ia următoarele măsuri :

a) Echipele divizionare A vor acorda jucătorilor o **vacanță minimum pînă la 15 iulie 1971**, perioadă care să fie folosită exclusiv pentru refacerea (tratament) și odihna jucătorilor ;

La reluarea pregătirilor, antrenorii vor acorda toată atenția indicațiilor cu privire la **creșterea nivelului pregătirii fizice și a capacității de efort ;**

b) Antrenorii divizionari A și B vor participa la un curs de perfecționare organizat de Federația Română de Fotbal în perioada 26—28 iulie 1971.

c) Cele 4 echipe **(Dinamo, Rapid, Steaua și U.T.A.)** înscrise în competițiile oficiale internaționale intercluburi, **vor lua măsuri urgente pentru completarea loturilor și desfășurarea unei pregătiri la nivel superior.** S-a dat sarcină Biroului federal să controleze sistematic aceste pregătiri și să ia, împreună cu cluburile respective, măsurile necesare pentru o bună reprezentare a fotbalului românesc.

d) Echipele din campionatul divizionar B sînt obligate a începe din timp pregătirile pentru ca și acest eșalon al fotbalului să se situeze la un nivel corespunzător. Se atrage atenția asupra **obligativității echipelor divizionare B de a avea antrenori cu normă întreagă și contracte încheiate.**

e) Secțiile divizionare C nou promovate vor cere Federației Române de Fotbal **omologarea terenurilor de joc pînă la data de 1 august 1971,** timp în care trebuie să le amenajeze potrivit prevederilor regulamentare. De asemenea, au obligația de a angaja antrenori calificați cu normă întreagă sau cu ora.

f) Biroul federal va convoca în luna august 1971 la București toți factorii răspunzători, pentru o instruire cu privire la **noile formule de organizare și disputare a Diviziei C și a campionatului republican al juniorilor și școlarilor.** În perioada 1—15 august 1971, comisiile județene de fotbal vor organiza **ședințe de instruire cu secțiile divizionare A, B, C, antrenorii și arbitrii divizionari, de pe teritoriul județului respectiv,** în care se vor dezbate sarcinile tuturor factorilor în legătură cu desfășurarea noii ediții a campionatului în cele mai bune condițiuni și întronarea unui climat sănătos pe terenurile de fotbal. La ședințele respective vor participa și membrii Biroului federal.

g) În perioadele de întrerupere a campionatului, secțiile de fotbal vor lua măsuri pentru **repararea terenurilor de joc și a instalațiilor anexe,** precum și de amenajare a mijloacelor destinate refacerii organismului fotbaliștilor după efort. Secțiile divizionare A vor amenaja pînă la 15 august 1971 la stadioanele pe care își desfășoară activitatea, o cameră de „relax", oxigenare și ionizare.

h) Avînd în vedere efectele nagative asupra pregătirii jucătorilor, precum și cele de ordin economic, începînd cu ediția 1971/72 a campionatului, secțiile de fotbal nu pot organiza într-un tur cantonamente care să depășească 20 de zile (40 pe un an competițional), cu excepția perioadelor pregătitoare. Aceste zile de cantonament pot fi folosite de fiecare club în funcție de necesități.

i) Se atrage atenția secțiilor (cluburilor și asociațiilor sportive) asupra hotărîrilor Federației Române de Fotbal privind **încheierea de contracte cu toți antrenorii nou angajați,** precum și încheierea de angajamente cu jucătorii nou promovați în Divizia națională A. Contractele și angajamentele vor fi trimise Federației Române de Fotbal pînă la data de 15 august 1971.

j) Biroul F. R. Fotbal va propune, în cursul lunii iulie, Biroului C.N.E.F.S. un sistem de acordare a subvențiilor și ajutoarelor de efort pentru secțiile divizionare A și B, în funcție de locul ocupat în clasament.

k) Biroul F. R. Fotbal și departamentele de care depind secțiile de fotbal vor solicita Ministerului de Finanțe controale periodice la echipele divizionare A, B și C.

4. — Se însărcinează Biroul F. R. Fotbal să studieze în continuare sistemul competițional și să facă cele mai bune propuneri de organizare a campionatelor la toate nivelele.

5. — Comitetul federal însărcinează Biroul său să facă propuneri Biroului C.N.E.F.S. cu privire la calificarea și clasificarea antrenorilor de fotbal, precum și la repartizarea acestora la categoriile superioare.

6 — Comisiile județene de fotbal, cluburile și asociațiile sportive, toți factorii răspunzători au datoria să contribuie ca noua ediție a campionatului să se desfășoare **în spiritul deplinei sportivități, al echității și cinstei, să contribuie la introducerea unei discipline ferme pe terenurile de sport.** Secțiile de fotbal sînt obligate să manifeste o mai mare exigență față de abaterile săvîrșite de jucători și să-și îndeplinească cu mai multă responsabilitate funcția educativă.

7. — Comitetul federal însărcinează biroul său să ia **cele mai potrivite măsuri în vederea sezonului internațional** de toamnă, atît la nivelul echipei naționale A, olimpice, cît și a celei de tineret, care sînt angrenate pentru calificarea în sferturile de finală ale campionatului european și turneul final al Jocurilor Olimpice de la München.

8. — Pentru stimularea antrenorilor, arbitrilor și instructorilor care activează în fotbal se instituie **plachete ale Federației Române de Fotbal,** care se vor acorda anual celor cu merite deosebite.

TRANSFERĂRILE, ÎN LUMINA NOILOR PREVEDERI REGULAMENTARE

În Plenara de duminică a Comitetului federal au fost aprobate modificările aduse Regulamentului de organizare a activității fotbalistice. Aceste modificări privesc și capitolul II al acestui regulamenrt, cel privitor la transferarea jucătorilor, care primește următoarea redactare (acest capitol începe cu articolul 23 al Regulamentului de organizare a activității fotbalistice) :

Art. 23. — Termene. Transferarea jucătorilor de la o secție (club) de fotbal la alta se poate efectua în următoarele perioade :

a) de la 1—21 iulie pentru jucătorii echipelor divizionare A ;

b) de la 10—31 iulie pentru jucătorii celorlalte categorii.

În aceste perioade se vor efectua transferări de la și la aceeași categorie competițională sau de la o categorie superioară la alta inferioară.

c) după data de 31 iulie în termen de 45 zile :

— de la încorporarea jucătorilor chemați să-și satisfacă serviciul militar ;

— de la admiterea în anul I a studenților la cursurile de zi ale institutiilor de învățămînt superior, a elevilor la cursurile școlilor tehnice de specialitate postliceale, precum și a elevilor școlilor profesionale cu durată de 3 ani ;

— de la trecerea în rezervă a militarilor care au efectuat serviciul militar obligatoriu ;

— de la primirea repartiției în producție a absolvenților institutiilor de învățămînt superior, a școlilor tehnice de specialitate postliceală și a școlilor profesionale.

d) în tot cursul anului, cu excepția ultimelor 6 etape ale campionatului :

— pentru jucătorii care promovează de la secțiile de categorie competițională inferioară la altele de categorie superioară.

— pentru jucătorii echipelor de tineret-rezerve și de juniori care nu au jucat în prima echipă în turul sau returul campionatului, dar numai pentru echipele de categorie A, B și C. Acești jucători, o dată transferați, nu-și mai pot cere o nouă transferare, pînă la prima perioadă anuală de transferare.

Art. 24. — Acord obligatoriu. Pentru transferarea jucătorilor prevăzuți la pct. a, b, c și d ale art. 23 este obligatoriu acordul scris al secției (clubului) de fotbal de la care se solicită transferarea.

Art. 25. — Suspendarea temporară a dreptului de joc. Jucătorii care nu obțin acordul scris al secțiilor (cluburilor) de fotbal la care sînt legitimați își pot cere transferarea la alte secții, dar primesc drept de joc pentru campionat și Cupa României numai după o perioadă de tranziție în care dreptul lor de joc este suspendat temporar, după cum urmează :

a) după 6 luni de la data efectuării noii legitimări pentru jucătorii care promovează de la secțiile (cluburile) cu echipe de categorie inferioară la secții (cluburi) cu echipe de categorie superioară ;

Acești jucători pot fi folosiți, în perioada de tranziție, numai la jocuri amicale, interne și internaționale, iar cei din secții cu echipe în divizia națională A și la campionatul de tineret-rezerve.

b) după un an de la data efectuării noii legitimări pentru jucătorii proveniți de la secțiile (cluburile) cu echipe de aceeași categorie sau de categorie superioară la secții (cluburi) de categorie inferioară ;

Jucătorii prevăzuți la pct. a și b dobîndesc drept de joc imediat dacă în timpul perioadei de tranziție obțin acordul scris și necondiționat al secțiilor (cluburilor) de la care provin.

Data dreptului de joc se înscrie în carnetul de legitimare.

c) depunerea cererilor jucătorilor pentru transferare cu perioadă de tranziție se poate face numai în perioadele de :

— 1—21 iulie pentru secțiile (cluburile) din Divizia A ;

— 10—31 iulie pentru secțiile (cluburile) din celelalte categorii.

— în 45 zile pentru jucătorii prevăzuți la art. 23 punctul C.

Art. 26 — Interdicție. Jucătorii, cu excepția celor proveniți din echipele de tineret-rezerve, în același tur sau retur al campionatului (serie), nu pot reprezenta decît o singură secție (club).

Art. 27. — Împrumuturi. Secțiile (cluburile) de fotbal, cu consimțămîntul scris al jucătorilor în cauză, pot efectua transferări pe termen limitat, după care jucătorii cedați temporar revin de drept la secția (clubul) de la care au fost transferați.

— În carnetul de legitimare al jucătorului, se va menționa secția (clubul) pentru care jucătorul primește drept de joc și perioada pentru care a fost cedat temporar.

Art. 28. — Dispoziții pentru jucătorii secțiilor (cluburilor) divizionare A :

— jucătorii care solicită transferarea pentru secțiile cu echipe în Divizia națională A sau se găsesc legitimați pentru aceste secții, excepînd juniorii și copiii, vor trebui să stabilească împreună cu conducerile secțiilor respective, normele după care își vor desfășura activitatea, conform formularului tip F.R.F.

Dacă secția (clubul) nu respectă obligațiile asumate, jucătorul — fără acordul secției — își poate cere transferarea la altă secție (club) cu echipă în Divizia A, dar dreptul de joc îl obține :

— imediat dacă nu a participat la vreun joc de campionat ;

— pentru următoarea ediție a campionatului în caz că a jucat.

Dacă jucătorul își cere transferarea la o echipă de categorie inferioară, dobîndește drept de joc imediat, fie că a jucat sau nu vreun joc de campionat, dar nu-și mai poate cere o nouă transferare pînă la prima perioadă anuală de transferare.

Pînă la efectuarea transferării, secția este obligată să-și respecte angajamentele față de jucător.

Dacă jucătorul nu-și îndeplinește obligațiile asumate și nu-și mai poate continua activitatea conform normelor stabilite, nu-și poate cere transferarea decît în prima perioadă anuală de transferare.

Cazurile litigioase vor fi judecate de F.R. Fotbal care va hotărî.

Art. 29. — Efectuarea transferărilor. Operațiile de transferare vor fi efectuate de către :

— Federația Română de Fotbal pentru jucătorii care se transferă la secțiile (cluburile) de fotbal cu echipe în diviziile A, B și C, chiar dacă sînt din același județ.

— Comisiile județene de fotbal, pentru jucătorii care se transferă la secțiile ce activează în celelalte categorii competiționale.

Art. 30. — Actele necesare efectuării transferărilor.

Secțiile (cluburile) de fotbal care solicită transferări de jucători sînt obligate să depună în termen — după caz — la F.R Fotbal sau la comisiile județene de fotbal următoarele acte :

1. — Cererea de transferare tip F.R.F. semnată de jucător, purtînd viza, ștampila și semnătura președintelui secției (clubului) de fotbal, care solicită aprobarea transferării.

2. — Acordul scris al secției (clubului) de fotbal de la care se cere transfera-

(Continuare în pag 12)

NOI MEMBRI AI COMITETULUI FEDERAL

Cu ocazia ședinței Comitetului federal, în componența acestuia au intervenit cîteva modificări. O serie de persoane care nu mai activează în domeniul fotbalului au fost înlocuite, în locul lor fiind cooptați următorii :

Ovidiu Muscă,
Gh. Slușaru,
Ion Chelaru,
Vasile Vianu,
Mircea Sămăreanu,
Vasile Nanciu,
Dumitru Bencilă,
Em. Dembrovschi,
Otto Anderco,
Pavel Caradinț,
Gh. Ziegler,
Ion Nae,
Puiu Rapaport,
Andrei Rădulescu

Au intervenit modificări și în componența Biroului federal, în sensul cooptării tovarășilor : **Andrei Rădulescu** (colegiul de arbitri și **M. Sămăreanu** (relații internaționale). De asemenea, tov. NICOLAE POPESCU, membru în Biroul federal, a fost ales vicepreședinte al F.R.F.

Numărul total al membrilor Comitetului federal este acum de 99.

Carnet

CONCLUZII (I)

de EUGEN BARBU

Prima întrebare pe care și-o pune fiecare specialist în fotbal ar fi aceea dacă acest ultim campionat a fost mai bun sau mai rău decît celelalte. Cu alte cuvinte, a progresat soccerul nostru în ultimul an, este el mai tehnic, mai spectaculos, mai promițător ? Răspunsurile, venite precipitat din toate părțile, înseamnă un nu categoric. Sub latura eficacității s-a și constatat că deși ultimele etape au marcat o creștere a numărului de goluri, totalul este nesatisfăcător și sub performanța de anul trecut. Mirările imediate ar fi dacă s-au întărit apărările, dacă s-au descoperit noi metode de a frîna elanul impetuoșilor înaintași sau dacă nu cumva jocul acesta pe goluri a cam fost neglijat în dauna fartițiilor, a driblingului inutil sau pur și simplu s-a ratat mai mult din motive ce pot fi analizate sau nu.

Impresia generală lăsată unui om care nu e amestecat decît sentimental în întrecere este a unei scăderi generale de tonus, contrazise numai la echipele amenințate din coada clasamentului și anume numai în etapele decisive cînd se încerca salvarea propriei piei. S-a invocat Campionatul mondial din Mexic și oleacă adevăr există aici, dar eu cred că a pune punctul pe i înseamnă a spune că la noi principalul defect al fotbaliștilor este lipsa de pregătire la cluburi. Iată, dacă am lua numai declarațiile unor jucători sosiți în concediu în țară (mă refer la cei care activează peste hotare). Ce spun ei în unanimitate ? Că în fotbalul profesionist pregătirea și concurența pentru ocuparea unui post sînt lucruri care cer o seriozitate și o cantitate de efort pe care nu au întîlnit-o la noi. Explicația ? La noi antrenorii sînt la mîna jucătorilor și nu invers. Ei nu pot cere mai mult decît li se dă pentru că, așa cum s-a constatat de nenumărate ori, dacă cineva vrea să se impună nu e ascultat de cei pe care-i conduce și finalul arată că trebuie să-și găsească angajament în altă parte. Mă gîndesc cînd spun asta la Teașcă, la Traian Ionescu, la Oană și, recent la Ștefan Covaci, recent angajat de marele club european, **Ajax,** la concurență cu alți reputați tehnicieni. Ce înseamnă faptul că și alți antrenori sînt bine apreciați aiurea și obțin rezultate excelente (mă gîndesc la angajamentele celor din Africa, de pildă) ? Că acolo există un respect pentru tehnicieni pe care la noi ei îl găsesc rar la cluburi. O concepție uluitoare și retrogradă, împotriva căreia presa luptă de ani de zile, domnește mai ales în provincie (firește cu excepții). Chibițul, fie el **președinte, vice** sau, pur și simplu, **fitecine** dictează peste capul antrenorului modul de pregătire, formația și intervine cînd se iau măsuri împotriva recalcitranților. Ca să ajungi în situația lui Traian Ionescu, conducătorul tehnic al unei echipe care a cîștigat campionatul recent și să declari în minutul imediat următor marei bucurii **că așa nu mai merge,** mi se pare cel puțin bizar. Ce nu mai merge, așa dar ? Nu mai merge cu ocrotirea vedetelor ce se sustrag de la pregătire, nu mai merge cu protecția ocultă de dincolo de tușe. Pîrcălab, pentru că tot sîntem la capitolul **Dinamo,** sau Ghergheli declară la întoarcerea în țară că în altă parte nu merge cu chiulul (în Franța și în Berlinul occidental) pentru că în Ștefan cel Mare totul se făcea cam în dorul lelii. Pe cei doi nu i-a silit nimeni să recomande la bătrînețe (cît pot fi de bătrîni jucătorii la 30 de ani) o pregătire fără menajamente. De ce o fac ? Pentru că își dau seama că de fapt slăbiciunea nu a venit de la ei ci de la cei ce au acceptat pînă la această vîrstă să-i lase să se antreneze după voie. Cineva spunea că Dumitrache, **numărul 1** în fotbalul nostru, nu e antrenat suficient și era adevărat, din păcate și pentru el și pentru noi. Este de vină Traian Ionescu ? Nu cred. Acest om cere foarte multe jucătorilor săi, dar trebuie ajutat, autoritatea lui trebuie întărită în sensul că clubul trebuie să țină cu antrenorul și nu cu jucătorii ! Lucrul este cu atît mai trebuincios cu cît se apropie competiția **Cupa Campionilor Europeni** în care, nu știu dacă la prima noastră echipă, forma pe care lasă să se întrevadă că o va avea la deschiderea întrecerii, este din cea mai promițătoare. Or, a invoca la infinit Guadalajara, mi se pare de-acum comic, A trecut anul...

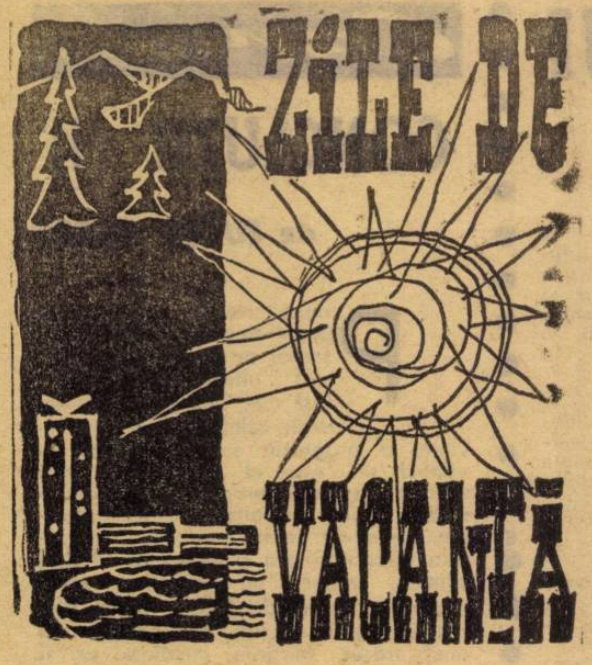

JURNAL PE LITORAL

JOI. Constanța ne primește cu o vreme neprietenoasă, de parcă n-ar fi 1 iulie : vînt și ploaie ca de toamnă. Totuși, trenul se golește : sute de vilegiaturiști au preferat litoralul în speranța că vremea se va îmbunătăți. Pe peron, nici o cunoștință. Ba nu, iată o figură cunoscută : inginerul MIRCEA PETESCU, mijlocașul formației textiliste din Arad :

— Îmi aștept fetița, pe Simona. Vine de la Arad, împreună cu bunica ei. Sînt împreună cu Ligia, soția mea și am botărît să ne petrecem aici puținele zile de concediu. Dar vă zic la revedere, uite-o pe Simona !

Și, într-adevăr, **Simona**, în brațele bunicii, era cu un cap peste înălțimea celorlalți călători.

— Dar încotro mergeți ? Spre Mamaia ? Haide-ți cu mine. Mai sînt și alți fotbaliști pe acolo...

VINERI. Tekirghiol. În căutarea fotbaliștilor veniți în vacanță. Dar unde să-i găsești ? Pe străzi nu-i nici unul. La „Zori de zi", cu toate că e umbră și berea e frapată, nimeni. Hai la băile de nămol. Și, într-adevăr, avem noroc : clujeanul **SOO**, tocmai își începea cura de băi cu nămol prescrisă de medic.

— Cîte zile stai la Tekirghiol ?

— Cura durează vreo zece zile, și vreau să nu lipsesc de la nici o ședință. Locuiesc la Constanța și vin aici în fiecare zi, cu mașina. Vreau să profit cît mai mult de această vacanță, mai ales că alături de atît de dificilul sezon din această primăvară, am avut de dat și examene la facultate. Am trecut în anul III la „Științe economice".

— Ce crezi despre C.F.R. Cluj ?

— Viitorul campionat va fi campionatul afirmării noastre. Cei doi ani de pînă acum în prima divizie au fost mai mult ani de acumulări. Echipa este bună, echilibrată, băieții sînt tineri, și-au dat seama că pot mai mult decît au arătat, și asta numai din cauza crispării cu care, în general, jucăm. Aud însă de niște plecări. Ar fi păcat !

— Mulțumim, Șoo, la revedere !

— Ne vedem diseară, la Mamaia la „Orient" ?

— Vom fi acolo. Poate mai întîlnim ceva băieți. Doar sînt în vacanță.

SÎMBĂTĂ. Pe plaja de la Mamaia, înfruntînd frigul și vîntul, dar dornici de soare și de apă, mii și mii de oameni. Plaja e un furnicar. Unde să găsești în această... mare de oameni, fotbaliști ? Avem un singur punct de reper : **Petescu** ne-a spus că va fi în dreptul hotelului Perla. Și pornim pe direcția axei hotelului, spre plajă. **Petescu**, nici în dreapta, nici în stînga. Dar iată-i pe craiovenii **Oblemenco** și **Țarălungă**, alături de soțiile lor :

— Cum vă simțiți la Mamaia ?

— Nici măcar nu ne-am acomodat și trebuie să plecăm !

— !?

— Începem pregătirile mai devreme, întrucît este vorba să facem un turneu în Franța. Cel care a fost oferit echipei ce se va clasa prima dintre cele studențești.

— Și cu ce antrenor veți începe antrenamentele ?

— Nu știm nici noi. Am auzit că nea Fane (n.n. : Coidum) **ne părăsește. Se va găsi, credem, cineva.**

Dar iată-l și pe **Petescu**. Îl invităm, împreună cu soția sa, să se alăture grupului de olteni pentru o fotografie.

— Pînă cînd stai la mare, Mircea ?

— Pînă la 13 iulie. Nu e prea mult, dar tot este ceva. Ce bine ar fi ca această vacanță a fotbaliștilor să fie de o lună. Ai avea timp și de mare, și de munte. Și n-ar fi greu : ar trebui doar ca perioadele de pregătire pentru meciurile internaționale să fie reduse la minimum, adică o zi, maximum două. De altfel, cred că ar fi mai bine așa cum propun eu, întrucît nici nu ai mai avea timp să intri în atmosfera jocului internațional, de multe ori atît de importantă în stabilirea rezultatului. Ar trebui să fie ca la un meci Politehnica Iași — U.T.A. în care pleci cu avionul duminică dimineața din Arad și după-masa joci la Iași. Nici n-ai timp să te dezmeticești...

Am lăsat pe plajă familiile **Oblemenco**, **Țarălungă** și **Petescu**. În luptă tot cu frigul și vîntul.

DUMINICĂ. Ne îndreptăm cu bagajele în mînă spre gară. Pînă la tren nu mai e mult. Ne însoțesc crîmpeie din transmisia la radio a Cupei României. În fața noastră — surpriză ! — apar doi fotbaliști : **Deselnicu** și **Pilcă**, însoțiți de soțiile lor și de **Alin Pilcă** — doi ani și jumătate :

— În vacanță ?

— În vacanță, răspunde Deselnicu, **dar știți dv., mică e vacanța mare ! Am venit acum cîteva zile și va trebui să plecăm. Am venit la mare ca să uităm cîtva timp de fotbal. Ne-am impus să-l uităm, dar nu scăpăm de el nici în vacanță : auziți, Tătaru a egalat din penalti !**

Mircea TUDORAN
Foto : S. BAKCI

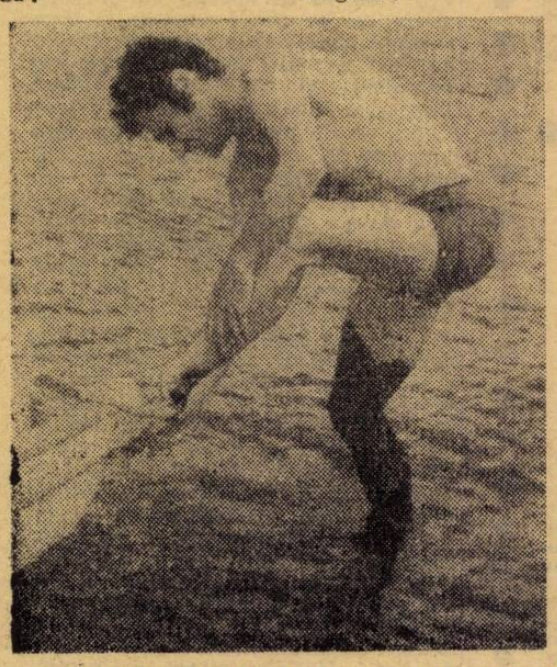

TEKIRGHIOL. Șoo își încheie baia de nămol prescrisă de medic

MAMAIA. Pe celebra plajă a litoralului nostru, s-au întîlnit familiile Petescu, Oblemenco și Țarălungă

DOAR JUCĂTORII...

Alături de Steaua și de Dinamo, cele două finaliste ale „Cupei României", F.C. ARGEȘ este cea de a treia echipă românească care a avut mîrzu mult dorita vacanță. Și asta pentru bunul motiv că a participat (cu succes, calificîndu-se în finală) la turneul de la Teheran.

A doua zi după sosirea în țară, cei mai mulți dintre piteșteni au și plecat la mare. Mai precis, la Eforie Nord, întrucît acolo există posibilități pentru efectuarea curei de băi cu nămol, prescrise de medicul echipei, dr. Paul Tomescu. Printre cei ce pot fi văzuți zilnic pe plaja Eforiei se numără Dobrin, Jercan, Pigulea etc. Vacanța lor va dura pînă la 25 iulie, după care vor începe pregătirile în vederea noului sezon competițional.

Dar nu toți cei de la F.C. Argeș se află în vacanță. Întocmai ca antrenorul N. Dumitrescu de la U.T.A., despre care citiți în alt colț din această pagină, antrenorul piteștenilor, Titus Ozon, împreună cu vicepreședintele clubului, P. Rapaport, va avea vacanță... la iarnă ! „Nu putem lipsi de la club tocmai în aceste zile atît de importante din punct de vedere organizatoric, în perioada completării lotului. Apoi, trebuie să punem la punct o serie de amănunte privind bunul mers al muncii din toamnă", ne spunea tov. P. Rapaport. În plus, adăugăm noi, pregătirile pentru noul turneu pe care-l au pe agendă argeșenii : acela pe care îl vor efectua între 6—15 august în Iugoslavia. În sfîrșit se pun la punct și ultimele detalii privind meciul din 19 august cu Hapoel Tel Aviv.

La F.C. Argeș în vacanță sînt doar jucătorii...

ULTIMUL RAPORT AL LUI ȘTEFAN COVACI

V. STĂNESCU I-A PRELUAT POSTUL

De ieri au intrat în vacanță și jucătorii de la Steaua, proaspeții cîștigători ai unei noi ediții a Cupei. Pînă la 21 iulie ei își vor petrece concediul „după pofta inimii" și după ...necesitățile de tratament (unde este cazul), la munte sau la mare. După care își vor relua pregătirile pentru noul sezon, care se anunță mai dificil, dată fiind participarea lor — a treia consecutivă — în Cupa cupelor, în care au de obținut o reabilitare.

Înainte de plecare însă, fotbaliștii Stelei au luat parte, luni, la o scurtă ședință de analiză, stabilită încă dinaintea finalei, cu care prilej antrenorul Ștefan Covaci și-a făcut ultimul său raport de activitate la Steaua, în viitorul sezon el urmînd să conducă pe Ajax din Amsterdam, cîștigătoarea „Cupei campionilor europeni".

În analiză, ca și în luările de cuvînt, au fost subliniate principalele realizări în acest sezon, printre care : • încheierea muncii de construcție sau reconstrucție a echipei • adoptarea și perfecționarea unui sistem de joc potrivit calităților și posibilităților jucătorilor • dezvoltarea spiritului ofensiv • îmbunătățirea jocului în mișcare. În același timp, au fost evidențiate lipsurile, colective și individuale, spre care trebuie îndreptată atenția în viitorul apropiat, cu atît mai mult cu cît echipa va trebui să facă față rigorilor unei competiții europene.

În finalul ședinței, Ștefan Covaci — vădit emoționat — **și-a luat rămas bun de la echipă, iar aceasta i-a urat bun venit lui Valentin Stănescu, noul antrenor, a cărui instalare a urmat.**

OAMENI FĂRĂ CONCEDII !...

Întîlnire cu o vedetă de odinioară, fostul internațional N. DUMITRESCU, astăzi antrenor stimat pentru hărnicia și priceperea sa. L-am revăzut după terminarea campionatului, adică în plină vacanță.

— *Vacanță ?* — ne-a replicat *N. Dumitrescu, Poate acum muncesc mai mult decît în plin sezon. Sînt probleme administrative care trebuie rezolvate, în afara celor pe care le ridică lotul de jucători și planul de pregătire, mai cu seamă acum cînd ne așteaptă participarea la „Cupa U.E.F.A.".*

— Atunci, cînd pleci în concediu?

— *M-am dezobișnuit de el. În orice caz, anul acesta nu. Am să-mi trimit familia. Ar fi o consolare pentru mine. Măcar ea să guste din binefacerile vacanței. Eu rămîn să văd ce fac cu efectivul de jucători, în primul rînd pentru că de cîțiva ani o ducem tot cu 14—15 fotbaliști. Dar nu văd perspective de completare și îmbunătățire, pe lîngă faptul că nu am certitudinea că voi păstra măcar ce am. Petescu este, unul care se pare că ne va părăsi, În luna mai a fost încercat de o echipă belgiană și am impresia să a dat satisfacție. Portarul Vidac, împrumutat de la Politehnica Timișoara, urmează să fie restituit, iar Fl. Dumitrescu citesc că vrea să plece? nouă nu ne-a spus nimic. Ce perspective avem în privința completării lotului ? Puține. Jucători fără nume și puțini la număr. Cum vedeți, griji cîte vreți. Și atunci, de vacanță să-mi ardă?...*

— De griji nu duci lipsă...

— *Nu vă mai spun că am fost solicitați să întreprindem un turneu în Mexic: două jocuri la Ciudad de Mexico, două la Guadalajara (la 1, 3, 5 și 8 august). E și asta o grijă, pentru că trebuie pregătit ca lumea, coincide cu perioada pregătitoare, și noi urmează să jucăm în țara unde echipa națională a lăsat o bună impresie. Și mai sînt puzderie de chestiuni administrative (n.r. de ce trebuie să se ocupe de ele tocmai antrenorul ?, ce fac membrii secției?...) și toate laolaltă mă fac să renunț la concediu.*

Să mai adăugăm noi amănuntul că *N. Dumitrescu* va fi obligat să rezolve totul, poate, singur, deoarece antrenorul secund, *I. Reinhardt* și-a exprimat dorința, din motive familiale, să se despartă de U.T.A. și să se stabilească la Reșița, ceea ce ar fi o pierdere serioasă pentru textiliști. Deocamdată, clubul nu și-a dat asentimentul.

Petre GAȚU

Nicolae Dumitrescu și Ion Pîrcălab, sub tirul întrebărilor noastre...
Foto : S. BRAȘOVEANU

UN OASPETE LA REDACȚIE :

ION PÎRCĂLAB

Un oaspete neașteptat, luni dimineața, la redacție: ION PÎRCĂLAB. Îl însoțea fratele său, antrenorul *N. Dumitrescu* de la U.T.A. De cînd joacă la Nîmes, echipă din campionatul Franței, *Ionică* al nostru a devenit *Jean*, are mustață și plete, după cum îl vedeți și în fotografia de sus.

A sosit în țară săptămîna trecută ca să-și petreacă vacanța, însoțit de *Florea Voinea*, fostul stelist, actualul lui coleg de echipă la Nîmes. *Ion* e la fel de vorbăreț după cum îl știam:

— *Primele zile de concediu le-am petrecut la Arad, orașul meu, fiind oaspetele lui Nicu. Apoi am venit la București, în mijlocul familiei. Duminică am asistat la finala „Cupei României" și plec la Mamaia împreună cu Daniela și Daniel, soția și copilul meu.*

— Și cît stai la mare ?

— *Puțin, mai puțin decît aș fi dorit. La 17 iulie trebuie să plec înapoi în Franța, fiindcă la 20 iulie antrenorul Firoud a stabilit startul pregătirilor pentru noul sezon.*

— Cum te-ai acomodat la Nîmes?

— *Destul de greu. Francezii nu sînt prea comunicativi. Am făcut senzație cînd, într-o zi liberă, am oferit cîte o sticlă de bere fiecărui jucător! Altfel, ei sînt destul de strînși la pungă... În cele din urmă m-am integrat bine în jocul echipei și în luna mai comitetul suporterilor m-a ales „jucătorul lunii". Am primit cadou din partea lor un costum de haine, o plachetă, o sticlă de șampanie etc.*

Pîrcălab preferă să vorbească mai mult de colegii lui decît de el însuși. Trebuie să amintim însă că și datorită lui și prezenței lui *Voinea*, Nîmes a reușit, pentru prima dată în istoria sa, să se claseze pe locul IV în campionatul Franței, motiv pentru care va participa în viitoarea „Cupă U.E.F.A.".

Ce-ar fi ca năstrușnicii sorți să pună față în față pe U.T.A. și Nîmes, adică pe cei doi frați ?

M. T.

În timp ce **Pexa**, colegul din linia de fundași, nu are nici o zi de vacanță, fiind în sesiune de examene (este student, anul III, fără frecvență, la Facultatea de educație fizică din Cluj), în timp ce portarul **Ștefan** se află plecat în Grecia, la Balcaniadă, iar ceilalți coechipieri în vacanță totală, **Remus Cîmpeanu**, căpitanul „șepcilor roșii", se deplasează zilnic la... Cojocna, o localitate aflată la vreo 15 km de Cluj. Motivul ? Ni-l spune chiar **Remus** :

— De la o vreme mă cam supără o sciatică și, cum la Cojocna pot să fac băi sărate, merg în fiecare zi acolo. Și uite așa trec zilele de vacanță...

CLASAMENTUL... CLASAMENTELOR

Din 1946/47, de cînd s-a reluat campionatul Diviziei A, în întrecere s-au găsit 48 de echipe. 16 dintre acestea și-au disputat întîietatea și în ediția recent încheiată (U.T.A. rămîne singura participantă cu prezență permanentă).

În clasamentul alcătuit prin adiționarea situației fiecărei echipe la finele campionatelor, pe primul loc continuă să se afle Dinamo București, cu cel mai mare punctaj acumulat în 582 de partide, menținîndu-și renumele de campioană a campionatelor...

Dar, iată cum arată acest clasament... super-general :

1. Dinamo București	582	296	128	158	1096—720	720
2. Steaua București	582	275	141	166	1068—743	691
3. U. T. Arad	608	264	145	199	1041—853	673
4. Rapid București	562	249	140	173	926—690	638
5. „U" Cluj	564	204	131	229	793—840	539
6. Petrolul Ploiești	461	195	105	161	675—537	495
7. Jiul Petroșani (Politehnica Tim).	477	163	113	201	608—728	439
9. Progresul București	357	131	85	141	522—516	347
10. St. roșu Brașov	335	138	70	127	490—454	346
11. Farul Constanța	317	122	61	134	428—486	305
12. C.F.R. Timișoara	273	104	70	99	407—392	278
13. Sport Club Bacău	263	103	51	109	331—373	257
14. F.C. Argeș Pitești (I. C. Oradea)	246	97	40	109	347—366	234
16. Politehnica Iași (RATA Tg. Mureș)	247	88	48	111	336—396	224
18. „U" Craiova (Juventus București) (Dinamo Brașov)	194	81	34	79	234—257	196
21. C.F.R. Cluj	116	37	30	49	153—206	104

Echipele în paranteză, intercalate, ocupă locurile respective într-un clasament al tuturor celor 48 de divizionare A. Am dat însă în clasamentul de mai sus, doar situația pe rubricile obișnuite ale celor 16 prezente la ediția a 53-a.

DINAMO MEREU ÎN FRUNTE

SUPERLATIVE

■ **Cea mai eficace echipă : POLITEHNICA IAȘI — 50 goluri**

■ **Echipa cu cea mai „primitoare" apărare : C.F.R. CLUJ — 52 goluri**

■ **Cele mai multe victorii : U.T. ARAD — 14 ; cele mai puține victorii : C.F.R. TIMIȘOARA — 7**

■ **Cele mai multe meciuri nule : RAPID, STEAUA, PETROLUL — cîte 11; cele mai puține : POLITEHNICA, JIUL și SPORT CLUB — cîte 4**

■ **Cele mai multe înfrîngeri : C.F.R. TIMIȘOARA — 18 ; cele mai puține : DINAMO și RAPID — cîte 7**

■ **Cele mai multe victorii în deplasare : STEAUA — 4 : cele mai puține : FARUL — 0 !**

● **Cea mai productivă linie de atac:** Tătaru 15—Frățilă 13 — Dumitrache 15 Moldoveanu 15 = 58 goluri. **O a doua înaintare eficace :** Neagu 12 — Oblemenco 12 — Adam 12 — Iordănescu 12 = 48 goluri.

● **Cea mai... neproductivă :** Uifăleanu 2 — Em. Dembrovschi 2 — Dumitriu III 2 — Fl. Dumitrescu 2 = 8 goluri...

● **Una din cele mai tinere :** Petreanu (Rapid 20 ani — 4 goluri) — Broșovschi (U.T.A.—20—9) — Năstase (Progresul — 18—9) — Bojin (C.F.R. Timiș. —19—6) = 77 ani și 28 goluri.

● **Și cea mai în... vîrstă echipă (peste 30 de ani) : M. Ionescu 34 — Greavu 33, Lereter 37, Jenei 31, Cîmpeanu 31 — Vătafu 32, Badea 32 — Martinovici 31, Raksi 32, Matei 31, Peronescu 33 = 357 ani !... Rezerve : Ghiță 31 și Adamache 30, Lupescu 30, Dan 30, Hălmăgeanu 30, Mincă 31, Bitlan 30, Al. Georgescu 30, Solomon 31, Soo 37, Codreanu 30, Adam 31...**

ÎNCĂ O ECHIPĂ CU PESTE 1000 DE GOLURI ÎN CAMPIONAT: U.T.A.

După Dinamo și Steaua, încă o echipă a atins și a depășit cifra de 1000 de goluri în campionat : U.T. Arad. Fosta campioană a realizat și a depășit această cifră în etapa a 8-a, cînd a jucat cu C.F.R. Timișoara (6—0). Diferența, față de Dinamo și Steaua, este că arădenii au marcat peste

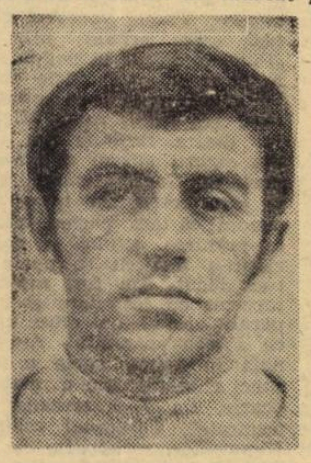

PETESCU

1000 de goluri într-un număr mai mare de jocuri (608 față de 582).

Golul nr. 1000 a fost înscris de PETESCU *în min. 23 al partidei cu C.F.R. Timișoara și numele lui se alătură celor ale lui* Doru POPESCU *(Dinamo) și* VOINEA *(Steaua), care au reușit aceeași ispravă pentru echipele lor.*

ECHIPE DUPĂ ALFABET

A : Adamache — Antonescu, Anca, Alecu, Andrioaie, Angelescu, Aelenei, Ardeleanu, Avram Sorin, Adam, Achim.
B : Bătrîna — Birău, Bădin, Bitlan, Burlacu, Badea, Broșovschi, Boldeanu, Barbu, Both, Bojin.
C : Constantinescu — Cheran, Ciugarin, Cojocaru, Cristache, Chimiuc, Cadar I. Constantin, Caraman, Cuperman, Codreanu...

„TUNARII" ECHIPELOR

Dinamo : **Dumitrache** 15 (+3 în Cupă)
Rapid : **Neagu** 12 (+2)
Steaua : **Tătaru** 15 (+ 6)
U.T.A. : **Broșovschi** 9
St. roșu : **Pescaru, Dumitriu II,** cîte 5
„U" Craiova : **Oblemenco** 12
Petrolul : **Dincuță** 8
Politehnica : **Moldoveanu** 15
F.C. Argeș : **Frățilă** 13 (+1)
Sport Club : **Rugiubei** 8
Farul : **Tufan** 8
„U" Cluj : **Adam** 12 (+2)
Jiul : **I. Constantin** 9 (+1)
C.F.R. Cluj : **O. Ionescu** 8 (+1)
Progresul : **Năstase** 9 (+2)
C.F.R. Timișoara : **Bojin** 6 (+1)

CE BINE LE-AR FI PRINS

Iată un interesant clasament — al punctelor pierdute acasă :

1. **Sport Club** 4 ; 2. **Politehnica** 5 ; 3—7. **U.T.A., Petrolul, F. C. Argeș, Farul și Jiul** cîte 6 ; 8. **„U" Craiova** 7 ; 9. **St. roșu** 8 ; 10. **„U" Cluj** 9 ; 11. **C.F.R. Cluj** 10 ; 12—13. **Dinamo și Rapid** cîte 11 ; 14. **Steaua** 13 ; 15. **C.F.R. Timișoara** 15 ; 16. **Progresul** 16.

Și ce bine le-ar fi prins unora, în unele momente în lupta pentru primele locuri sau, mai ales, pentru îndepărtarea de zona retrogradării, măcar o parte din ceea ce au lăsat să le scape din mînă în beneficiul oaspeților !... De-ar fi avut Progresul punctele pierdute acasă în fața C.F.R.-ului din Timișoara, a U.T.A.-ei sau cel puțin punctul din meciul cu Jiul : ori U.T.A. pe cele din partidele cu „U" Craiova și Dinamo...

● DIVIZIA A ● DIVIZIA A ● DIVIZIA A ● DIVIZIA A ● DIVIZIA A ● DIVIZIA A

GRAIUL CIFRELOR

AUTORII CIFRELOR „ROTUNDE"

E vorba de cei care au marcat, în primăvară, fiecare al 50-lea gol. Ordinea lor se prezintă astfel :

Nr. 300 : **Stîncel** (Universitatea Cluj)

Nr. 350 : **Tufan** (Farul Constanța)

Nr. 400 : **Moldoveanu** (Politehnica Iași).

Nr. 450 : **Em. Dembrovschi** (Sport Club Bacău).

Nr. 550 : **Libardi** (Jiul Petroșani).

Nr. 575 : **Năstase** (Progresul București).

Nr. 595—596 : **Rugiubei** (Sport Club) și **Moldoveanu** (Politehnica), ambii au înscris în același minut (90).

UN GOL PIERDUT ÎN 10 ANI

Greu de spus care este cauza — numai sterilitatea înaintărilor, numai fortificarea apărărilor sau ambele la un loc —, dar e cert că în ultimii 10 ani eficacitatea echipelor în campionat a suferit multe fluctuații, **CU TENDINȚA VĂDITĂ DE SCĂDERE.** Tabelul care urmează dă posibilitatea să se constate această slăbire a forței de atac, de finalizare, din el rezultă că în aceste 10 ediții campionatul a pierdut aproape un gol (—0,82) și că media realizată în 1970/71 este una din cele mai scăzute. Tabelul care urmează (**A**=ediția, **B**=numărul de echipe, **C**=numărul de meciuri, **D**=golurile marcate, **E**=media de joc) prilejuiește multe comentarii, pe care le lăsăm în seama cititorilor :

A	B	C	D	E
1961/62	14	182	602	3,30
1962/63	14	196	640	3,26
1963/64	14	182	534	2,93
1964/65	14	182	448	2,46
1965/66	14	182	506	2,78
1966/67	14	182	474	2,61
1967/68	14	182	441	2,42
1968/69	16	240	626	2,60
1969/70	16	240	651	2,71
1970/71	16	240	596	2,48

MAI BINE ȘI MAI MULT ACASĂ

La un moment dat, am avut indicii că echipele au început să nu mai suporte chiar atît de mult dezavantajul deplasării ; desfășurarea campionatului a dovedit acest lucru, dar nu în măsura în care se dorea. Grija de a nu pierde, în primul rînd, și apoi cea de a cîștiga, au continuat să se afirme și în afara clasamentelor de mai jos (judecate comparativ) — alcătuite pe baza rezultatelor de acasă și a celor din deplasare, cîteva cifre dovedind că echipele noastre se... simt încă mai bine și realizează mai mult pe teren propriu.

Astfel, totalul punctelor cîștigate acasă (369) reprezintă 76,87% din cele 480 puse în joc, în timp ce realizările în deplasare (111 puncte) numai 23,12%. Pe echipe, procentele variază între 86,66% **(Sport Club)** și 50% **(C.F.R. Timișoara)** la jocurile acasă și între 30,55% **(Dinamo, St. roșu)** și 13,30% **(Sport Club, Jiul, C.F.R. Cluj și C.F.R. Timișoara)** la meciurile în deplasare. Formațiile bucureștene se înscriu în limitele 80% **(Progresul)**, 69,69% **(Steaua)**, de o parte, și 30,55% **(Dinamo)**, 20% **(Progresul)** de altă parte.

PE TEREN PROPRIU

1. Sport Club	15	12	2	1	26— 5	26
2. Politehnica	15	11	3	1	33— 9	25
3. Dinamo	18	10	5	3	38—19	25
4. Rapid	18	9	7	2	23—13	25
5. U.T.A.	15	11	2	2	37— 8	24
6. F. C. Argeș	15	10	4	1	30—10	24
7. Jiul	15	11	2	2	24— 9	24
8. Petrolul	15	9	6	0	25—10	24
9. Farul	15	11	2	2	25—15	24
10. Steaua	18	8	7	3	36—17	23
11. „U" Cluj	16	9	5	2	27—12	23
12. „U" Craiova	15	9	5	1	19—10	23
13. St. roșu	15	9	4	2	17— 6	22
14. C.F.R. Cluj	16	8	6	2	32—21	22
15. Progresul	18	7	6	5	23—17	20
16. C.F.R. Timiș.	15	6	3	6	14—14	15

ÎN DEPLASARE

1. Dinamo	12	3	5	4	11—12	11
2. St. roșu	15	4	3	8	15—23	11
3. Rapid	12	3	4	5	12—12	10
4. Steaua	12	3	4	5	10—14	10
5. „U" Craiova	15	3	3	9	10—22	9
6. U.T.A.	15	3	3	9	12—27	9
7. Petrolul	15	1	5	9	8—25	7
8. „U" Cluj	14	1	4	9	9—23	6
9. Farul	15	0	6	9	14—30	6
10. F. C. Argeș	15	1	4	10	11—34	6
11. Progresul	12	1	3	8	11—22	5
12. Politehnica	15	2	1	12	17—32	5
13. Jiul	15	1	2	12	4—26	4
14. Sport Club	15	1	2	12	11—36	4
15. C.F.R. Timiș.	15	1	2	12	7—32	4
16. C.F.R. Cluj	14	1	2	11	5—31	4

CURIOZITĂȚI

● *Nici una din cele 16 echipe nu are un golaveraj pozitiv după meciurile în deplasare ; una singură are... 0 : Rapid cu 12 goluri marcate și tot atîtea primite. În rest... Asta pentru că toate folosesc apărări „beton" sau aglomerate. Și tot nu pot evita primirea golurilor...*

● *Petrolul a realizat de 8 ori scorul de 1—1 ! Odată în toamnă (cu Farul), de 7 ori în primăvară, dintre care de 5 ori pe teren propriu ! (cu U.T.A., Farul, Progresul, Steaua și C.F.R. Timișoara.)*

● *Simetrii... inverse. Două echipe sînt autoarele:* F.C Argeș *cu 10 victorii, 4 nule și o înfrîngere acasă, dar cu o victorie, 4 nule și 10 înfrîngeri în deplasare ; Sport Club Bacău cu 12—2—1 pe teren propriu și 1—2—12 în deplasare...*

ECHIPELE	1	2	3	4	5	6	7	8	9	10	11	12	13	14	15	16
1 DINAMO		1-1	3-0	4-1	0-0°	0-1°	1-2°	1-3	1-1°	2-1	4-1	2-1	4-0	1-0°	0-0	2-1
2 RAPID	1-1		1-1	1-0	1-1°	1-1	0-0°	0-0°	1-1	0-1°	2-2	0-1°	1-0	3-1	2-0	3-1
3 STEAUA	0-1	0-0		0-1°	1-2	2-0°	0-0	3-2	0-0°	4-2	1-2°	3-1	1-1°	0-5°	1-1	4-0
4 U.T.A.	0-2	1-1	0-3°		0-0°	0-2	2-0	2-0	1-4°	0-1°	3-0	0-3°	2-0°	3-0	2-0	6-0
5 STEAGUL ROȘU	4-4°	3-1°	2-1	1-3°		0-1°	0-4°	1-0°	1-0°	0-1°	2-0	0-0	1-0	1-0	0-2°	1-0
6 „U" Craiova	2-1°	1-0	1-1°	1-0	0-1°		1-3°	0-2°	1-0	2-0	0-2°	1-1	1-0	0-0°	0-1°	1-0
7 PETROLUL	2-2°	0-1°	1-1	1-1	0-2°	1-1°		3-1	2-0	0-5°	1-1	1-0	1-0	2-3°	1-0°	0-1
8 POLITEHNICA	0-0	1-2°	2-0	4-1	0-2°	0-1°	3-0		2-2°	3-1	3-2	4-2	0-2°	4-2°	1-1	1-0
9 F.C. ARGEȘ	0-1°	2-0	1-5°	1-6°	0-3°	1-0	2-0	0-2°		0-3°	2-1	0-1°	1-4°	4-1	2-2°	2-0
10 SPORT CLUB	1-1	1-0°	0-2	0-6°	0-0°	3-1	0-2°	2-0	1-4°		2-4°	2-0	0-1°	1-2°	2-0	0-2°
11 FARUL	2-1	1-4	0-0°	0-2	1-0	1-3°	1-1°	2-1	1-1	1-2°		2-0	1-0	3-3°	2-1	2-1
12 „U" Cluj	2-2	0-1°	0-2	0-0	1-0°	5-1	1-1	2-0	1-1°	1-1	3-2		3-0	1-2	1-0	2-0
13 JIUL	2-0	0-2	0-2°	1-2°	2-1	1-0	2-0	1-6°	0-1°	0-2°	2-0	0-0		2-0	3-1	2-1
14 C.F.R. Cluj	0-4°	3-1	0-6°	2-2	3-2	1-1°	1-2°	0-2°	2-2	0-0°	0-2°	1-1	0-0		0-1°	1-0°
15 PROGRESUL	2-1	0-1	2-2	1-2	3-1°	3-3°	1-1°	4-2	0-3°	3-1	0-0	4-1	0-0	0-1°		0-1
16 C.F.R. Timișoara	0-2°	0-3°	0-0	2-0	0-0	1-1°	1-1°	2-1	1-3°	0-1°	0-0	2-1	1-2	1-3°	2-1	

Legendă : dreapta = rezultatele din tur ; stînga = rezultatele din retur ; ● = jocuri în deplasare

STEAUA A CÎȘTIGAT „CUPA ROMÂNIEI"

A TREIA REPRIZĂ A FINALEI

Pe teren, finala se încheiase. Dar abia după minutul 90 jucătorii echipelor Steaua și Dinamo își dispuseu la cabine cea de-a treia repriză... repriză ceva mai scurtă, dar tensionată la maximum, presărată cu bucurii și necazuri, cu lacrimi și sfîrșituri, cu băieți afectați de înfrîngere sau extaziați de euforia victoriei.

In cabina militarilor într-un mănunchi, Sătmăreanu, Tătaru, Iordănescu, Naom, Ciugarin și ceilalți jucători își acopereau cu sărutări antrenorii. Vigu, marcat de efort, cu capul în palme, își ascundea fața plină de sudoare. Sătmăreanu întrerupse zarva : „Băieți, a fost o finală de zile mari și ceea ce mă bucură nespus de mult este faptul că acum pășim în „Cupa cupelor" pe ușa din față". Secundul Constantin îl completează : „Este cel mai bun joc pe care l-ați făcut pînă acum, superior tuturor celor din campionat". Ușa se deschide și frații Tătaru (Stelică și Nicu) se reped și îl sărută pe mezinul familiei, Gigi, factor determinant al victoriei ștefănești. Pantea, fellow-ul tatălui de predecesorul său, Cacoveanu, privește scena fraților Tătaru și apoi îl bate prietenește pe umăr pe Haidu, spunîndu-i : „Un om lipsește dintre noi. Și e păcat. Ar fi meritat cu prisosință să guste și el din splendoarea reușitei noastre. Sînt convins că „nea Toto" (Onisie) va apare din clipă în clipă, căci are și el o contribuție la această cupă". Antrenorul Covaci, după ce-și aprinde o țigare, afirmă că victoria a fost obținută în clipa în care elevii lui au știut să-și strunească nervii, mai ales în finalul jocului.

Pași ne poartă spre celălalt capăt al culoarului, acolo unde o liniște apăsătoare domina cabina dinamoviștilor. Traian Ionescu, zimbitor totuși, trece primul prin mulțime : „Puteam cîștiga și noi la fel de bine. Au fost perioade egale de dominare. Fără gafa lui Constantinescu rezultatul era altul. Așa..." Cei mai abătuți dintre jucători erau însăși unul din autorii morali ai insuccesului. Și portarul Constantinescu, căci despre el este vorba, își spune ofiul : „Recunosc că am partea mea de vină, la primirea golului al doilea, dar și zidul a fost cît se poate de defectuos făcut. Am fost mascat, am intervenit cu întîrziere și mingea m-a păcălit, luînd un efect curios, după ce a atins pămîntul. Am pierdut finala în prima parte a meciului atunci cînd Lucescu a ratat acea mare ocazie. La 2—0 zaruri mai fi fost anunțate". Căpitanul echipei, Nelu Dumweiller, recunoaște cu sinceritate meritul învingătorilor, iar fratele său Radu mai în glumă mai în serios pare mulțumit : „Altfel, cum aș mai

dat ochii cu Sătmăreanu sau Tătaru la echipa națională !»

Conducătorul jocului, arbitrul Gheorghe Negrea, încearcă să elucideze cîteva faze discutabile : „In minutul 22, atunci cînd Lucescu a căzut în careu, am fluierat penalti pe considerentul că atacantul dinamovist a forțat pătrunderea, a fost atacat la mîna ... 6-a dezechilibrat și a căzut. In schimb, la egalitate poartă, Sătmăreanu a fost atacat de la spate în spațiul suprafeței de pedeapsă și conform regulamentului am acordat 11 ... In repriza secundă, în min. 58, tîmi pot reproșa doar cele cîteva secunde de ezitare. Am văzut clar cum Negrea a atins mingea cu mîna și în concluzie am fluierat henț în careu. In orice caz, mai rar o asemenea finală dramatică, disputată cu dîrzenie. Steaua a avut în final un plus de vitalitate și cred că acesta a fost factorul determinant al victoriei. Regret faptul că jucătorii ambelor echipe n-au știut în anumite momente să-și struneacă nervii".

Gheorghe NERTEA

Radiografia meciului

A 33-A FINALĂ DIN ELE 34 EDIȚII UPEI (în 1943—44 nu s-a ...minat): STEAUA-DI-AMO 3—2 (2—1)

AUTORII GOLURILOR: -1 Lucescu (min. 2), 1—1 ...itaru (min. 21) — din ...m, 2—1 Tătaru (min. 29) ... din lovitură liberă, de ... circa 20 m., 2—2 Lu-...escu (min. 62) din 11 m., ...2 Tătaru (min. 80).

RAPORT DE CORNERE: ...4 (6—4) pentru Dina-...o.

AMBIANȚA. Festivă, ca ...ntru o finală care în-...erie — sezonul oficial ...70/71. Timpul frumos ... ras pe stadionul „23 ...igust" peste 60.000 spec-...tori, satisfacții de cali-...tea finalei, disputată ...ir-o notă de mare riva-...ate sportivă. Ca toate ...eciurile Steaua-Dinamo, ...adrul sărbătoresc a fost ...ompletat de festivitatea ... premiere a echipelor: ...INAMO cu tricourile de ...mpioană, STEAUA cu ...pa României.

FORMAȚIILE:
Steaua (antrenori: St. ...ovaci și Gh. Constantin): ...idu 8 — Sătmăreanu 9, ...ugarin 7, Negrea 7, ...distache 7 — Naom 7, ...u 9 — Pantea 8, Tă-...u 5, Iordănescu 9. Du-...riu II 6 (min. 70: ...denei 7).

Dinamo (antrenori: Tr-...escu și D. Nicolae-Ni-...cușor): Constantinescu 6 — Sfetcu 7, Nunweiller III 8, Gabriel Sandu 6 (min. 46: Stoenescu 7), Deleanu 7 — Dinu 7, Nunweiller VI 7 — Săceanu 6, Doru Popescu 5 (min. 56: Haidu 6), Dumitrache 6, Lucescu 5.

CARACTERISTICI DE JOC. Echipa campioană a acționat în maniera sa obișnuită : cu „libero" și marcaj om la om în zona porții (Dinu și Sandu, „umbre" ale lui Tătaru și, respectiv, Iordănescu) și cu contraatacuri rapide care au surprins deseori apărarea stelistă (adeptă a marcajului în zonă), mai ales prin pasele lungi și în diagonală ale lui Dinu. Steaua a riposta cu un joc combinativ, pregătit la mijlocul terenului și desfășurat cu dese schimbări de direcție, cu aportul consistent al lui Vigu, Sătmăreanu, Iordănescu și Tătaru.

JOCUL ȘI DESFĂȘURAREA LUI. O finală extrem de plăcută și pasionantă, spectaculoasă în deosebi în prima repriză, dinamică, prin oscilațiile de scor și numeroasele faze de poartă, în cursul cărcia Steaua a jucat mai complet, cu mai multă varietate, oferind faze spectaculoase și întrecîndu-și partenerul și la capitolul resurse fizice. A meritat satisfacția victoriei, care-i răsplătește o comportare remarcabilă în sezonul de primăvară.

Prima parte a primei reprize i-a aparținut lui Dinamo, al cărui atac a avut în excelentul Lucescu un adevărat motor. Campionii au avut ocazia să majoreze scorul deschis în min. 2, dar de două ori Haidu a respins șuturile lui Lucescu, scăpat singur. (min. 11 și 19). Și în loc de 3—0 sau măcar 2—0 pentru Dinamo, a fost... 1—1 și apoi 2—1 pentru Steaua, care a stăpînit a doua parte a reprizei, și care, la rîndul său, putea urca scorul, în min. 44, dar Pantea a ratat de la șase metri. Repriza a doua a fost mai lentă ca ritm, mai dură în angajamente și dese întreruperi din cauza nervozității unor jucători. Începutul aparține Stelei, dar Dinamo revine și egalează jocul, Haidu intervine salvator din nou (min. 54, tot la un șut al lui Lucescu), apoi Tătaru trage în bară (min. 55) și în min. 62 egalitate: 2—2. Finalul însă vede pe Steaua în revenire. Vigu ratează și el o mare ocazie (min. 78), după o cursă de peste 50 m (!), pentru ca Tătaru să pecetluiască scorul final cu 10 minute înainte de sfîrșit.

ARBITRAJUL lui C. Ghemigean a reușit să-...mpunătumească ambele ta-...bere prin unele alegeri (a trecut cu vederea un ...fault în careul Stelei, co-...mis într-o fază confu-...să, dar a acordat — pen-...tru aceeași infracțiune la ...poarta lui Dinamo) și prin ezitările sale (penal-...tiul dinamovistilor l-a a-...cordat după ce faza se consumase și mingea fu-...sese degajată, la protes-...tul lui Dinu). El a creat o ...stare de nervozitate care s-a manifestat prin în-...trări dure și atitudini ne-...sportive (Dumitrache, Vi-...gu, Tătaru, Dinu)

ȘCOALA SP...

PETROLUL. LA UN PAS DE TITLU. Bunei pregătiri tehnice și jocului combinativ al ploieștenilor, elevii din Sibiu opun o mare putere de luptă și ambiție, un fotbal simplu, viguros. Dobre, Cramer, Stănescu abuzează de dribblinguri în situații nepotrivite și pasează cînd, printr-o singură lovitură, ar fi putut marca... **singurii** care au scăpat de această cruntă lecție au fost Dobre și Cramer, care au încercat cîteva șuturi puternice la poartă, Schell, investit căpitan de echipă în ziua cînd împlinea 18 ani, se opune cu dîrzenie și precizie atacanților ploieșteni.

Cu excepția min. 54—65, intreaga repriză secundă aparține petroliștilor, decisi să transeze disputa în favoarea lor. Construiesc cu migală atacurile la mijlocul terenului, se apropie tot mai des și periculos de poarta apărată excelent de Gunes, depășesc de cîteva ori sistemul defensiv dirijat de Schell, dar rămîn inadmisibil din poziții extrem de favorabile. Cu tot presingul fără asupra portii adverse, ei nu vor ști să înscrie golul pe care l-ar merita cu prisosință.

...N ȘUT NU PREA PUTERNIC, ...TUL IMPRECIS ȘI... Pentru deslușirea celor două echipe, confrunțarea ploieștenilor, decisă să transeze disputa în favoarea lor. Construiesc cu migală atacurile la mijlocul terenului, se apropie tot mai des și periculos de poarta apărată excelent de Gunes, depășesc de cîteva ori sistemul defensiv dirijat de Schell, dar rămîn inadmisibil din poziții extrem de favorabile. Cu tot presingul fără asupra portii adverse, ei nu vor ști să înscrie golul pe care l-ar merita cu prisosință.

salt providențial al unuia dintre portari. De la sibieni ratează Schell. Și iată-l în prim plan pe portarul din Tălmaciu. Centrul atacant Dobre își potrivește balonul, își ia elanul necesar și cu latul plasează mingea în stînga lui Gunes. Apărătorul sibienilor zvîrnește, prinde și cade... sărutînd mingea. Al doilea penalti e ratat de Vasile Crăciun (sut peste bară) și... Școala sportivă din Sibiu devine campioana țării.

Laurențiu DUMITRESCU

După ce a ratat seria a XV-a a campionatului republican, în turneul final **SCOALA SPORTIVĂ SIBIU** a întîlnit pe: Universitatea Craiova (2—0), Corvinul Hunedoara (4—3) și Universitatea Cluj (2—1).

În finală, 4—3 cu Petrolul după executarea a cîte șase lovituri de la 11 m. (La sfîrșitul celor 90 de minute, scor egal : 0—0).

AU MARCAT : Dop, Turlea, Mocea, Marcu respectiv Cramer, Angelescu și Corbu.

ȘC. SP. SIBIU : Dumitrescu — Vrînceanu, Schell, Hințea, Bogdan, Dop, Marcu, Mohan (min. 54 Scalia), Turlea, Mocanu. Antr. Brătfălean.

PETROLUL PLOIEȘTI : Tecuță — Mureșan, Cernea, Cordun, Vrînceanu, Vlad, Istrătescu (min. 46 Ronaki), Stănescu, Cramer, Dobre, Ene. Antr. Ion Voinea. A arbitrat foarte bine Victor Pădureanu.

PREMII... DISTINCȚII...

După finala Cupei României, au fost înmînate o serie de premii și trofee.

Echipa DINAMO a primit Cupa Campionatului (în fotografia din stînga, Nunweiller III primește trofeul din partea tov. M. Angelescu, președintele F.R.F.) precum și medaliile de aur, pentru fiecare jucător. Cu același prilej, echipelor Steaua și Rapid le-au fost acordate medalii de argint și de bronz, pentru locurile 2 și 3.

Cupa campionatului de tineret-rezerve a fost înmînată căpitanului echipei „U" CLUJ, jucătorul Iordache.

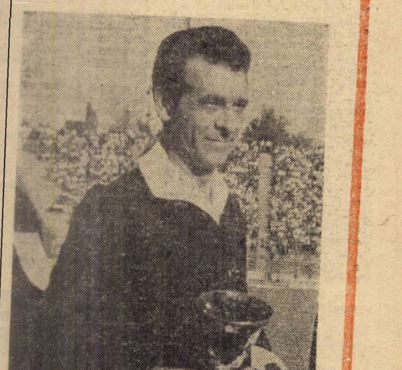

Trofeul acordat celui mai bun arbitru al anului a revenit lui V. PĂDUREANU (fotografia de jos)

Pentru stimularea antrenorilor, arbitrilor și instructorilor care activează în fotbal, s-a instituit PLACHETA FEDERAȚIEI ROMÂNE DE FOTBAL care se acordă anual celor cu merite deosebite.

De altfel, în finalul ședinței plenare a comitetului federal, care a avut loc duminică dimineața, tov. Mircea Angelescu, președintele F.R.F., a înmînat primele plachete ...rătorilor antrenori : **Valentin Stănescu** (pentru activitatea sa la Steagul roșu și la lotul olimpic), **Vintilă Mărdărescu** (Politehnica Iași), **Ștefan Covaci** (Steaua), **Vasile Băluțiu** (Universitatea Cluj tineret), **Gheorghe Dumitrescu** (echipa de juniori a Petrolului), **Traian Todoran** (Școala sportivă Sibiu), **Dumitru Macri** (C. F. R. Timișoara), pentru rezultatele obținute la această echipă și pentru corectitudinea cu care ea și-a apărat șansele, **Paul Popescu** (Metalul), **Leon Lazăr** (echipa de juniori Metalul), **Ion Kluge** și **Nicolae Gorgorin** (pentru rezultatele obținute în munca cu juniorii, la Progresul), **Francisc Fabian** (Centrul „23 August") și **Nicolae Oaidă** pentru rodnică activitate.

Totodată, au primit distincții arbitrii **Octavian Comșa, Iosif Ritter, Adrian Macovei** și **Mircea Bîlan**, care își încheie, pentru limită de virstă, o bogată și apreciabilă activitate.

...ORTIVĂ SIBIU — CAMPIOANA ...JUNIORILOR

O echipă cu pretenții, favorită, **Petrolul Ploiești** (antrenor Gh. Dumitrescu) și revelația ediției 1970/1971 a campionatului republican al juniorilor, **Școala sportivă Sibiu** (antrenor prof. Tr. Todoran) s-au angajat duminică, pe stadionul „23 August", într-o aprigă finală pentru cîștigarea titlului de campioană națională. Fără să se ridice la un nivel tehnic deosebit, partida a satisfăcut datorită dăruirii cu care au luptat ambele echipe, suitei de ocazii ratate de Petrolul în repriza secundă, epilogului (din 5 lovituri de la 11 m.), care a decis campioana.

Dar, iată mai jos cîteva considerații pe marginea acestei finale, o prezentare a echipei cîștigătoare și cîteva impresii culese după meci.

VĂ PREZENTĂM CAMPIONII

HELMUTH GUNEȘ, portar (născut în anul 1953), elev la Liceul din Tălmaciu, cl. XI. Reflexe uimitoare, foarte calm.

GEORGE VIRLAN, fundaș (n.: 1954), elev Liceul economic Sibiu, anul II. Bine făcut fizic, își dublează prompt... cocchiperii din apărare. Mai are încă doi ani de juniorat.

EDUARD SCHELL, fundaș (n.:1953), elev Liceul energetic, anul IV. Atlet, viteză de reacție, mare capacitate de efort.

VIOREL HINȚEA, fundaș (n.:1953), elev Liceul „Octavian Goga", cl. XI-a. Multi mai activ în fazele de atac, după ce stăruiere de la un capăt la altul al ...lanciului.

GHEORGHE BOGDAN, fundaș (n.: 1953), absolvent al Liceului „Gh. Lazăr". Se remarcă prin inteligență în joc.

ROMAN DOP, mijlocaș (n.:1953), absolvent al Liceului nr. 3, Alcargă mult pe teren, bun în fazele de apărare.

CORNEL MARCU, mijlocaș (n.: 1953), elev Liceul nr. 2, cl. XI-a. Coordonator de joc, bun tehnician.

IOAN MOHAN, atacant (n.:1953), elev Liceul nr. 2, cl. XI-a. Pregătiș bine din punct de vedere fizic.

GHEORGHE TURLEA, atacant (n.: 1952), absolvent al Școlii profesionale C.F.R. Sibiu, Golgeterul echipei.

VIRGIL MUSCĂ, atacant (n.:1953) elev, Liceul economic anul III. Inaintează bine la poarta din afara careului.

IOAN BRATU, atacant (n.: 1953), elev, Liceul „Octavian Goga" cl. XI-a. Subtil în joc, vizează cu precădere spațiile din careu, fază în care se face la o cotă de potențial biologic cît mai ridicată.

VASILE ȘOAITĂ, atacant (n.: 1953), elev Liceul economic anul III. Fin dribleur, viteză în joc.

Din lotul prezent la finală au mai făcut parte **IOAN MUTU**, portar (n.: 1954) elev, Liceul agricol, anul II; **ALEXANDRU LODEA** fundaș (n.: 1953) elev, Liceul economic, anul IV și **AUREL MUNTEANU** mijlocaș (n.: 1959), elev, Liceul „Gh. Lazăr", cl. IX-a.

Tov. Gh. Ulrich, membru al Biroului federal, înmînează trofeul de campioană căpitanului echipei Școlii sportive din Sibiu.

VACANȚA, UN BUN SFĂTUITOR

ION BALAȘ, vicepreședinte al F. R. F.

O dată cu disputarea finalei Cupei României, cortina a-a lăsat peste un sezon competițional bogat și agitat, plin de interesante și utile învățăminte. De altfel, recenta ședință plenară a Comitetului federal a ilustrat în plin această afirmație.

Problema fundamentală care se pune acum, este : ce facem pentru ca noul campionat și sezonul internațional de toamnă să se ridice la un nivel superior, să marcheze mai vizibil decît pînă acum progresul acestui popular sport ?

Desigur, este greu să expun în limitele unui articol dezideratele ...ele unei și majore ale acestui sport. Cu atît mai mult, cu cît ele vizează o desfășurare într-o perspectivă mult mai largă, de ordinul anilor.

De aceea, în cele ce urmează ne vom referi numai la cîteva probleme care aparțin sezonului estival, pe care le considerăm ca implicit în jocul echipelor, F. R. Fotbal va organiza, la sfîrșitul acestei luni un curs cu antrenorii diviziunei, a cărui temă de bază rămîne, în continuare, **METODE ȘI MIJLOACE DE SPORIRE A CAPACITĂȚII DE EFORT**, de realizarea căreia depind multe din deciziile modernizării jocului echipelor noastre. Pe această bază, antrenorii vor trebui să-și îmbogățească riguroase planuri de pregătire pentru noul campionat, să acorde o grijă mai mare decît în trecut **sporirii volumului și intensității, mijloacelor și individualizării antrenamentelor**, care mai lasă încă de dorit.

O grijă sporită trebuie acordată, pînă în începerea campionatului și **pregătirii fizice** în care se recomandă să nu se uite regulamentul de joc și regulamentul disciplinar, deoarece practica demonstrează lacune serioase în această privință chiar la jucătorii diviziunei A. Desigur că nu trebuie uitate nici **pregătirile administrative** ; este timpul reparării terenurilor și mai ales a anexelor. Vor tre-

(Continuare în pag 12)

CAMPIONUL EFICACITĂȚII

Cu zece ani în urmă, pe gazonul unui dintre puține al stadionului „23 August", un „pitic" care încă nu împlinise 13 ani, juca prima finală a vieții lui în formația de copii a C.C.A., în deschiderea unui meci de seniori, de mare tradiție în fotbalul nostru, C.C.A.—Dinamo, care avea să hotărască echipa campioană. Gigi Tătaru pășea în lumea fotbalului, gustînd atunci din cupa amară a înfrîngerii, dar cu hotărîrea ce i se putea citi, în ochii din care nu curgeau lacrimile desnădejdii, de a se pregăti ca să-și împlinpine cîndva ziua împlinirilor depline.

Duminică 4 iulie, în finala Steaua — Dinamo, piticul de acum 10 ani cinstea o aniversare răzbunînd, poate, neputința primelor încercări ale copilăriei, sau poate neîncrederea unora în posibilitățile sale. Înscrîndu-și toate cele trei goluri ale victoriei, care avea să aducă echipei sale Cupa, primul trofeu din activitatea sa ca fotbalist. Primul mare succes realizat cu contribuția a încă trei goluri înscrise în fazele anterioare ale competiției și care adăugate celor 15 din campionat i-conferă lui Tătaru titlul de campion absolut, necontestat (și totuși neîncoronat) al atacanților noștri, din acest sezon (M.I.)

CONFRUNTARE DE POTENȚE ȘI CONCEPȚII

A fost o finală interesantă. Cu acțiuni în viteză și un mare număr de situații periculoase la amîndouă porțile, cu rataări spectaculoase și erori de arbitraj, cu momente prelungite de suspense și o pasionantă evoluție a scorului, cu multă risipă de energii și deslănțuiri de pătimașe, cu penalti și cu cinci goluri care în cele din urmă au stabilit un învingător merituos, în persoana echipei care a reușit mai bine să depășească pragul unor dificultăți create de desfășurarea jocului, de tensiunea nervoasă și, bineînțeles, de miza înfrînirii.

Pentru că, nu trebuie să trecem cu vederea faptul că înaintea acestei finale, erau destui acei care își fundamentau anumite prevederi și așteptări pe un raționament care suna cam așa : **„Dinamo a cîștigat campionatul, Steaua joacă oricum în Cupa cupelor, așa că meciul dintre ele nu poate fi decît indeplinirea, mai mult sau mai puțin formală, a unei ultime obligații competiționale".** Și dacă cei care gîndeau astfel ar fi avut și curiozitatea, dar mai ales posibilitatea, să-i vadă pe jucătorii celor două echipe în ajunul confruntării lor stînd împreună în Parcul de la Snagov, într-o ambianță și o atmosferă de nedisimulată prietenie, impresiile s-ar fi transformat desigur în certitudini.

Și totuși, aparențe înșelătoare ! Pentru că pe teren socotelile (tunora) de acasă, nu s-au potrivit de loc cu modul în care cele două finaliste și-au apărat șansele. Pentru că atît Dinamo — tintind mult visatul event campionat-cupă, cît și Steaua, marea specialistă a competiției K. O., dornică să-și cîștige fără concesii circumstanțiale dreptul participării în întrecerea europeană a cîștigătoarelor de cupe, s-au situat, spre lauda lor, la nivelul adevăratului sens al luptei sportive, reușind să ofere celor prezenți **o partidă de interes, de mare angajament și spectacol.**

A cîștigat în final Steaua, după ce de mai multe ori siguranța victoriei a sunis pe rînd fiecăreia dintre echipe. Mai întîi dinamoviștilor, la scorul de 1—0, cînd Lucescu n-a reușit să transeze în favoarea lui duelul cu Haidu, apoi stelîștilor cînd Pantea, ratînd aproape de pe linia porții, n-a putut modifica tabela de marcaj, la 2—1 pentru echipa sa. Pentru ca în a doua parte a meciului, după 2—2, golul care avea să decidă pe cîștigători să slalomeze printre Lucescu și Tătaru, Nunweiller VI și Vigu, făcîndu-i totuși, în cele din urmă, cinstea de autor „optarului" militar, cel mai eficace jucător din vizionar, contestat în mod arbitrar de o hotărîre a federației.

A cîștigat așadar Steaua, prima în clasamentul returului, încheind astfel un sezon bogat în realizări, dintre care cea mai importantă nu se pare acceea a transformării ei spectaculoase, de la o formație oarecare, incapabilă uneori să evite ridicolul (0—5 cu C.F.R. Cluj în turul campionatului), la un „11" **bine conturat, cu cîteva personalități de marcă (Sătmăreanu, Tătaru, Vigu, Iordănescu) și cu o concepție de joc care o impune astăzi drept echipa cu cele mai mari perspective în realizarea, într-o etapă viitoare, a unui joc complet, modern și eficace.** Atribute care de altfel pot fi conferite și evoluției sale din finală, o veritabilă pledoarie pentru fotbalul viguros, tehnic și ofensiv, probat înainte de toate de raportul superior al atacurilor organizate în treimea de teren adversă : **95 de acțiuni** (dintre care 9 pierdute, 81 respinse de apărătorii dinamoviști și 25 încheiate cu șut la poartă), **față de cele 71 ale partenerilor lor de întrecere** (respectiv 11—49—11). Dar surprinzătoare mare — dacă o putem numi astfel — nu o constituie fidelitatea jucătorilor militari pentru valențele jocului ofensiv, ci așa cum ne-a dovedit-o și finala cupei, puterea de luptă a acestora, forța morală de a depăși momentele dificile ale meciului (la 0—1 și apoi 2—2), voința lor fermă pînă la angajament total (mai puțin unele atitudini de nesportivitate), care fac dovada indiscutabilă a unei **etape superioare în procesul de maturizare a formației**, pregătită pînă duminică de prosspălul antrenor al lui Ajax, **Ștefan Covaci**, și, din returul acestui campionat, și de întregul component al echipei C.C.A., **Constantin**, dornic după cît se pare să reînvie, în noua sa calitate de antrenor, faima unsprezecelui militar de aur din 10—15 ani. Și poate că într-un fel cîștigarea cupei, pentru a treia oară consecutiv, a netezit calea unor succese viitoare de prestigiu. Constantin însuși afirma, după victoria în finală, că această frumoasă realizare, în anul său de debut ca antrenor, repetă de fapt o performanță, asemănătoare, obținută în primul său an de activitate, 1955, la C.C.A., dar ca jucător. Atunci cîștigarea cupei a fost pentru formația militară începutul unei epoci de aur. Ce va fi acum ? Răspunsul îl vor da numai jucătorii care **au obligația să confirme cîștigurile de pînă acum, atît în viitoarele confruntări competiționale interne, dar mai ales în cele internaționale, acestea din urmă constituind cel mai obiectiv mijloc de dimensionare a valorilor.**

Campiona țării, Dinamo, a făcut încă odată, în compania echipei Steaua, **dovada unor calități de necontestat care i-au adus pe merit titlul de cea mai bună formație din plutonul primelor 16.** Forța sa de joc a slăbit mai simțitor în acest final de sezon. Și, ceea ce este mai semnificativ de reținut, ni se pare faptul că apărarea — elesa sau de bază și de mare rezistență — este nu numai în declin de formă (lucru explicabil și normal poate la un moment dat) ci și în criză de structură și chiar manieră în modul de acțiune. Dominică de exemplu, în partida cu Steaua, compartimentul defensiv dinamovist a rezolvat din 95 de atacuri ale adversarului, un număr de 61, dintre care 27 respinse prin joc constructiv, 15 destructiv și 19 prin antijoc, ceea ce, trebuie să recunoaștem, reprezintă date suficient de elocvente, pentru a ne edifica asupra potențialului actual scăzut al unor jucători, care pînă nu de mult, erau capabili să mențină 24 de ore avantajul unui singur gol, suficient pentru obținerea victoriei.

Dar finala cupei din acest an a fost, după părerea noastră, nu numai o confruntare de potențe, ci și una de concepții. Încurajator, din acest punct de vedere, ni se pare **succesul spiritului ofensiv, creator, modern** — reprezentat de Steaua. Dar, așa cum am mai arătat mai înainte, toate aceste incontestabile realizări trebuie consolidate, dezvoltate la scara întregului campionat și confirmate în contextul unor rezultate de valoare pe care le așteptăm, în egală măsură, de la echipele noastre reprezentative și de club, în viitoarele confruntări internaționale.

Mihai IONESCU

APRECIERILE BIROULUI FEDERAL ASUPRA CAMPIONATULUI DIVIZIEI A

— TEXT PRESCURTAT, DUPĂ INFORMAREA PREZENTATĂ ÎN FAȚA COMITETULUI FEDERAL

Plenara Comitetului Federal a început cu prezentarea, de către tov. **I. SICLOVAN**, vicepreședinte al F.R.F., a unor considerațiuni ale Biroului Federal asupra desfășurării campionatului pe anul 1970/71, la toate eșaloanele, considerațiuni pe care le prezentăm mai jos sub o formă prescurtată.

Analiza a subliniat din capul locului condițiile diferite de pregătire care au precedat cele două părți ale campionatului divizionar A : perioada de refacere și pregătire, după un final de sezon epuizant, a fost extrem de scurtă înaintea turului, pe cînd pentru retur echipele au avut la dispoziție un interval de trei luni. Acest fapt a influențat simțitor nivelul calitativ al jocurilor, în cele două perioade.

REALIZĂRILE CAMPIONATULUI...

A reprezentat acest campionat un progres al fotbalului sau nu ?

Concluzia Biroului Federal a fost pozitivă, deși în aria fotbalului nostru se manifestă încă numeroase rămîneri în urmă. Elementele de progres s-au materializat prin :

— **O pregătire fizică superioară**, care a permis în multe jocuri un angajament fizic apropiat de cerințele fotbalului modern, (de exemplu partida Steaua—Dinamo din retur) ;

— **Îndeplinirea mai bună a sarcinilor duble**, datorită creșterii capacității de efort, în retur;

— **O mai bună corelare a execuțiilor tehnice cu cerințele dinamicii** fotbalului modern ;

— **Organizarea mai judicioasă a** jocului în apărare și la mijlocul terenului ;

— **Echipele de valoare medie s-au depășit** și deseori au pus probleme fruntașelor tradiționale ale fotbalului nostru, o dovadă constituind-o și echilibrul clasamentului final (9 echipe, de la locul 3 la locul 11, pe intervalul a 3 puncte).

...ȘI PUNCTELE SALE NEGRE

Ceea ce a împiedicat însă un progres mai accentuat a fost o serie de lipsuri vădite în activitatea echipelor. Cele mai importante au fost : ● **capacitatea de efort redusă**, în prima parte a campionatului, la toate echipele, ceea ce a contribuit în mod însemnat la eliminarea reprezentantelor noastre din cupele europene și a determinat introducerea testelor de control al capacității fizice ● **reținerea inutilă și inoportună** a mingii ● **imprecizia paselor** în fazele de finalizare ● **imprecizia trasului la poartă** ● **superficialitatea în executarea loviturilor libere** ● **preocupare accentuată pentru scopuri defensive** în dauna creșterii potențialului ofensiv, de unde și un număr redus de goluri ● **insuficienta viteză și incisivitate** în acțiunile de atac ● **finalizarea lasă mult de dorit** (651 goluri în 1969/70 și numai 596 în 1970/71) ● **stagnarea valorică a unor echipe** ; în ciuda unor transferări masive, loturile de jucători nu s-au schimbat în bine decît la două echipe (Steaua și Progresul), pentru că la marea majoritate nu a existat o preocupare susținută, serioasă, pentru creșterea generației de mîine ; echipele de tineret sînt un fel de halte prin care trec jucători fără perspective, iar centrele de juniori niște unități independente care lucrează în gol ● **vîrfurile de atac percutante și bătăioase și extremele combative constituie o problemă încă nerezolvată** ; faptul este cu atît mai îngrijorător cu cît copiii, juniorii și tineretul sînt selecționați și pregătiți necorespunzător nevoilor stringente ale fotbalului nostru și exigențelor activității internaționale ● **numărul jucătorilor cu valoare ridicată este încă destul de mic**, iar unii dintre ei s-au situat chiar sub nivelul randamentului anterior (Dumitrache, Dobrin, Mocanu, Neagu, Nunweiller VI etc.).

APRECIERI ASUPRA ECHIPELOR

Trecînd la comportarea echipelor, analiza a remarcat în primul rînd trei : **Steaua** pentru curajul promovărilor, pentru jocul său clar și spectaculos ; **Politehnica Iași** pentru unele promovări reușite, pentru orientarea sa tactică și pentru curajul cu care abordează jocurile în deplasare ; **Steagul roșu** care s-a prezentat în acest campionat la un nivel superior, dovedind personalitate, pe care sînt speranțe că și-o va valorifica și în întîlnirile internaționale.

Alte patru echipe au fost apreciate ca avînd unele contribuții pozitive, dar nu la nivelul posibilităților lor : **Rapid, U.T.A., Farul** și **Universitatea Craiova.** În schimb, **Petrolul, Sport Club Bacău, F.C. Argeș, Jiul, Universitatea Cluj** și chiar **Dinamo București** au fost citate ca echipe care s-au prezentat sub potențialul lor real sau diferit față de ce au arătat în toamnă, ceea ce a coborît media generală a campionatului în anul în care se aștepta un salt valoric mai spectaculos. În fine, **C.F.R. Cluj, C.F.R. Timișoara** și în deosebi **Progresul** au arătat creșteri calitative, dar în esență preocuparea lor principală a fost de a se menține în Divizia A, fapt care și-a pus în mod firesc amprenta pe calitatea jocului practicat.

CALITĂȚILE ȘI DEFECTELE ANTRENAMENTELOR

În ce privește calitatea procesului de instruire la secțiile de fotbal, factor hotărîtor în ridicarea calitativă a jocului și meciurilor, informarea a subliniat faptul că el a înregistrat unele îmbunătățiri, mai ales în ce privește volumul de muncă. În același timp însă s-a constatat că, în unele cazuri, intensitatea și conținutul antrenamentelor, **în special ca grad de dificultate, complexitate și individualizare, lasă de dorit, ca și exigența și perseverența.** Se lucrează prea mult pentru jocul de duminică și **prea puțin în perspectivă.** De aceea, federația — prin colegiul central de resort — a intervenit periodic cu îndrumările orientative care se impuneau. Obiectivele de instruire au fost în raport cu obiectivele de joc și ele au fost prelucrate în repetate rînduri cu antrenorii diviziona-relor A, înaintea începerii campionatului și în timpul iernii, pornind de la necesitatea îmbunătățirii simțitoare a pregătirii. În acest scop, federația a instituit un control periodic al antrenamentelor și a organizat trecerea obligatorie a două teste asupra capacității de efort. Măsurile — a subliniat analiza — au avut un efect pozitiv. Procesul de instruire, îmbunătățit la majoritatea echipelor, s-a reflectat în comportarea valorică a echipelor în retur.

Referatul a evidențiat un aspect important din munca antrenorilor : **neglijarea preocupărilor de fond și de perspectivă și concentrarea asupra nevoilor imediate ale campionatului.** Ciclul săptămînal a fost subordonat, în formă și conținut, jocului de duminică, cu program șablon, cu multe generalități, în dauna individualizării. **Sub presiunea rezultatelor, mulți antrenori au făcut deseori concesii privind conținutul și mai ales efortul din antrenament,** pentru a cîștiga așa-zisa bună dispoziție și adeziune a jucătorilor, ceea ce însă a dăunat creșterii valorice a jucătorilor și echipelor. Această stare de lucruri explică scăderile foarte pronunțate ale unor echipe în ultimele etape (Rapid, Dinamo, Farul, Universitatea Cluj).

STAGII PUȚINE ȘI SCURTE

Un alt capitol dezbătut a fost acela al stagiilor de pregătire comună dinaintea jocurilor de campionat. Analiza a apreciat că excesul de asemenea stagii, practică la care au recurs majoritatea antrenorilor și conducătorilor, unii chiar înaintea unor meciuri cu divizionare B (Dinamo), duce la alterarea vieții sociale a jucătorilor, și, prin obosirea psihică a jucătorilor, exact la rezultate opuse celor dorite, la concentrarea exclusivă a atenției asupra jocului apropiat, modelînd toate antrenamentele pentru acest scop și răpind timpul necesar unor preocupări de fond, de lungă durată și atingerii unor obiective de perspectivă. Banii cheltuiți pentru stagii ar putea fi folosiți mai productiv pentru progresul fotbalului. De aceea Biroul Federal a propus Comitetului Federal adoptarea unei hotărîri în sensul aprobării unor stagii de maximum 20 de zile în tur și 20 de zile în retur, exceptînd pe cele organizate, în perioadele pregătitoare, iarna și vara.

INDISCIPLINA — MOTIV DE ÎNGRIJORARE

Cu privire la aspectul disciplinar, s-a remarcat că în ciuda măsurilor și îndrumărilor federației, **nu s-au înregistrat îmbunătățirile scontate la acest capitol.** În multe jocuri divizionare A au abundat duritățile excesive, loviturile intenționate care au dus deseori la degenerarea unor jocuri și alterarea spectacolului sportiv. Pe de altă parte, la unele meciuri din finalul campionatului s-a constatat că echipele și jucătorii sau nu și-au apărat cu toată sinceritatea șansele, încălcînd normele de etică sportivă, sau au dovedit delăsare în pregătire și lipsă de interes în joc (Farul, Universitatea Cluj etc.). În această situație, Biroul Federal a intervenit cu promptitudine și cu măsuri în ceea ce privește veridicitatea unor rezultate din campionat, măsuri pe care însă, **analiza le-a apreciat totuși prea blînde față de gravitatea faptelor** (în timp ce — fapt regretabil — organele locale nu au reacționat sub nici o formă), **iar în cazul actelor săvîrșite pe teren, a subliniat că comisia de competiții și disciplină și chiar Biroul Federal n-au manifestat întotdeauna exigența necesară.**

Pentru ilustrarea situației disciplinare a acestui campionat, informarea a citat următoarele date : **St. roșu** și **„U" Craiova** au avut terenurile suspendate în două rînduri ; 47 etape de suspendare date jucătorilor (**Politehnica Iași** 11 etape pentru 5 jucători. **Dinamo** 8 etape pentru 4 jucători, **Farul** 7 etape pentru 3 jucători etc.) ; 64 de avertismente. Un fapt pozitiv : **St. roșu** și **„U" Cluj** n-au avut nici un jucător suspendat.

Alte aspecte. Multe din manifestările nesportive se datorează necunoașterii regulilor de joc de către fotbaliști sau cunoașterii superficiale. De aici și desele proteste la adresa arbitrilor sau justificări în caz de insucces prin erori de arbitraj, ceea ce creează o atmosferă nefavorabilă arbitrilor și dăunătoare jucătorilor înșiși. De aceea se impun, chiar din această vară, dezbateri pe această temă cu concursul arbitrilor. În afara terenului de joc, în viața particulară s-a constatat că mulți jucători (și nu dintre cei anonimi) afișează atitudini de îngîmfare, sînt surprinși în stare de ebrietate, fac scandaluri în localuri publice, se dedau la bătăi, fapte cu totul incompatibile cu calitatea de de sportiv fruntaș. Vinovați sînt deopotrivă secțiile de fotbal, conducătorii și antrenorii, cărora le revine integral sarcina educării propriilor jucători, ca și aceea a formării lor cetățenești. Secțiile însă nu iau nici un fel de măsuri eficiente.

CONTRIBUȚIA ARBITRILOR

Activitatea conducătorilor de joc a contribuit în mod corespunzător la buna desfășurare a campionatului prin **arbitraje în general bune (V. Pădureanu, C. Ghemigean, Gh. Popovici, Al. Pîrvu, A. Bentu, C. Bărbulescu, C. Petrea, N. Petriceanu** — București, **O. Anderco** — S. Mare, **Em. Vlaiculescu** — Ploiești și la timp unele carențe și luînd măsuri potrivite. Biroul Federal însă n-a reușit să păstreze un contact permanent cu comisiile sale județene și, în general, controlul efectuat în țară n-a fost corespunzător. De asemenea, au fost subliniate în mod autocritic unele inconsecvențe ale Biroului, cel puțin în ceea ce privește sancțiunile dictate în cursul campionatului, în sensul că acestea au fost prea dulci. Biroul Federal nu a găsit mijloacele potrivite pentru rezolvarea numeroaselor memorii ale echipelor județene sau din orașul București, fapt care a produs deseori nemulțumiri. Trebuie subliniat însă, pe de altă parte, că și unele comisii județene au creat dificultăți federației prin necunoașterea regulamentelor în vigoare (Timiș), fie prin ignorarea lor și luarea de măsuri arbitrare (Teleorman, Dolj) etc. În fine, sînt necesare măsuri pentru perfecționarea stilului de muncă și al aparatului salariat al federației în sensul unei mari receptivități și operativități.

OBIECTIVE IMEDIATE

Sezonul de toamnă, intern și internațional, se anunță extrem de important prin participarea fotbalului nostru în diferite competiții europene. El ridică probleme și sarcini deosebite care pretind o mobilizare generală, a tuturor factorilor cu răspunderi în domeniul fotbalului. Ele vizează, în același timp, **îmbunătățirea procesului de instruire și ridicarea nivelului calitativ al campionatului.** O primă sarcină imediată, legată de valoarea campionatului, este **revederea de urgență,** chiar în cursul acestei luni, **a efectivelor și organizarea rațională a scurtei vacanțe.** O a doua subliniază **necesitatea ca fiecare secție, pe baza propriilor concluzii,** neinfluențate de poziția echipei în clasament, **să ia măsuri pentru desfășurarea perioadei pregătitoare la nivel superior în ce privește volumul de muncă,** unde se mai constată rezistență din partea jucătorilor, **și conținutul,** O a treia sarcină privește **continuarea consolidării bazei materiale,** în special în două direcții: **terenuri de antrenament pentru copii și juniori și instalații necesare pentru recuperare.** În fine, **conducerile cluburilor Dinamo, Steaua, Rapid și U.T.A. au datoria să ia măsurile dictate de responsabilitatea participării în cupele europene.** Performanța lui Panathinaikos le poate fi un imbold. Toate eforturile trebuie depuse **pentru un campionat viitor cît mai bun și cît mai puternic.**

★

Analiza prezentată Comitetului Federal a cuprins referiri și asupra campionatelor Diviziei B, de tineret-rezerve și asupra centrelor de copii și juniori, teme asupra cărora vom reveni cu alt prilej.

Aspect din timpul plenarei Comitetului federal

ACTIVITATEA BIROULUI FEDERAL

În final, analiza s-a ocupat de activitatea Biroului Federal, pe care a apreciat-o ca susținută, cu decizii emanate dintr-o muncă colectivă, operativă, sesizînd

CRIȘUL ORADEA, REPREZENTANTA UNUI VECHI CENTRU FOTBALISTIC

Depășind cu relativă ușurință momentele dificile ivite pe parcursul turului campionatului (descompletarea lotului prin plecarea lui *Kun II, Popovici* și *Kassai*; prezența la meciuri doar a circa 800—900 de spectatori; deruta în care intrase atît 11-le orădean cît și conducerea tehnică sau a asociației cînd formația ocupa pozițiile 3—4 în clasament etc., etc.), CRIȘUL s-a reîntors cu note bune acolo unde o îndreptățeau calitățile jucătorilor din lot.

Experiența acumulată pe parcursul ultimelor două campionate, tehnicitatea ridicată a majorității jucătorilor din lot, tinerețea lor, perfecta colaborare a trio-ului antrenor-medic-echipă și relațiile excelente club-secție, secție-jucător, sprijinul organelor locale — au contribuit toate, armonios îmbinate, la reîntoarcerea echipei în rîndul formațiilor din primul eșalon al fotbalului românesc.

Crișul, retrogradată temporar în divizia secundă, a dovedit cu prisosință pe parcursul celor 2700 minute de joc calități incontestabil superioare tuturor partenerelor de întrecere. Să ne reamintim doar de meciurile susținute în compania principalelor rivale: victorie la Sibiu, meciuri egale cu Politehnica și Corvinul — în deplasare și victorii pe teren propriu în fața tuturor acestor formații. Să mai amintim că în decursul returului *Crișul* a părăsit terenul învinsă o singură dată, la Cugir, în condiții care țin mai mult sau mai puțin de fotbal, iar în turul campionatului a pierdut doar două întîlniri, ambele la diferență de un gol (la Satu Mare și la Bistrița).

Ca și în cazul primei serii, unde *A.S.A. Tg. Mureș* s-a duelat tot timpul cu *Sportul studențesc*, și în seria a doua a pasionat continua cursă de urmărire care a existat între *Politehnica Timișoara* și *Crișul Oradea*. Inițial, timișorenii s-au instalat la conducerea clasamentului, și timp de 14 etape au rămas neclintiți pe primul loc. În timpul acesta, Crișul, fără să coboare în a doua parte a clasamentului, nu-și găsea cadența, era cînd pe locul III, cînd pe II, cînd pe IV sau pe V. A trebuit să vină penultima etapă a turului: Politehnica a pierdut la Hunedoara, în timp ce Crișul a cîștigat la Sibiu în fața C.S.M.-ului. Rezultatul cel mai palpabil: formația orădeană a urcat în fruntea celor 16 echipe și nu a mai părăsit piscul nici un moment. Foarte mult a contat în această departajare și acel rezultat de egalitate reușit chiar la Timișoara, în fața Politehnicii, rezultat care a redat încrederea atît jucătorilor, cît și conducerii echipei.

Formația orădeană avea și dreptul moral să cucerească primul loc în serie. Afirmația o motivăm prin tradiția fotbalistică a acestui oraș, care, de-a lungul anilor, a dat elemente de certă valoare fotbalului românesc. Cîteva exemple semnificative: *Ion Vasile, Juhasz, Cociș, Vaczi, Bodo, Bone, Ferenczi, Știrbei, Zilahi, Serfözö* etc. din generația mai veche și *Sătmăreanu I, Boc, Popovici, Kun II, Kassai* din actuala generație.

Evenimentul promovării (de fapt o repromovare) a fost sărbătorit la Oradea așa cum se cuvine. După terminarea meciului Crișul — C.S.M. Sibiu, cei aproximativ 12 000 de spectatori prezenți la această întîlnire au făcut echipei o adevărată manifestație de simpatie. Spectatorii l-au aplaudat pe *Sătmăreanu II*, golgeterul echipei; pe doctorul *Neșu* pentru clarviziunea sa în teren; pe căpitanul echipei, *N. Alexandru*, pentru jocul său tehnic, pe noul venit, *Șchiopu*, pentru substanțialul său aport la realizarea victoriei finale; pe *Suciu* pentru calitățile sale de excelent tehnician și pentru comportarea sa remarcabilă din acest retur de campionat, firește, pe antrenorul *Vasile Vlad*. În sfîrșit, i-au aplaudat pe jucătorii din compartimentul defensiv, întrucît au confirmat că alcătuiesc cea mai valoroasă linie de fund din seria a doua a Diviziei B, ca și pe toți cei care, în măsură mai mare sau mai mică, au contribuit la realizarea promovării.

Apreciabilă a fost și contribuția spectatorilor din Oradea care nu numai că au trăit alături de echipă momente grele, dar au luat parte la încleștarea dramatică cu Politehnica, au trecut prin momentele incertitudinii, dar au cunoscut și euforia victoriei.

Așadar, Oradea va fi din nou prezentă în Divizia A. Să sperăm că, de acum încolo, fără emoții...

VASILE SERE

Zîmbitori, cu simțul datoriei împlinite, jucătorii Crișului se prezintă cititorilor revistei „Fotbal".

De la stînga la dreapta, sus: **Sărac, Lucaci, Bologan, Bulc, Balogh**; mijloc: **Sătmăreanu II, Dărăban**; jos: **Suciu, N. Alexandru, Arnoțchi, Schiopu.**

Foto: **GH. CHIȘ** — Oradea

CELE DOUĂ FORMAȚII TIP

1969—1970 (Divizia A): Baumgartner (Catona)) — Balogh, Sărac (E. Naghi), Bulc (Lucaci), Popovici — Sătmăreanu II, Dărăban (N. Alexandru) — Suciu (Kassai), Kun II (Arnoțchi), Kun I, Cefan (Cociș).

1970—1971 (Divizia B): Catona (Bologan) — Sărac, Lucaci, Bulc, Balogh — Sătmăreanu II, Dărăban (Neșu) — Suciu, N. Alexandru, Arnoțchi, Schiopu. (Au mai jucat: Baumgartner, Cocoș, Ceaușu, Cociș, Ungur, Moț).

Ca și în privința formației A.S.A. din Tg. Mureș, cealaltă promovată, aceeași întrebare — citind cele două formații de mai sus — devine firească: **va reuși Crișul Oradea, cu actualul lot, să se mențină în prima divizie?** Aceasta cu atît mai mult cu cît din echipa care anul trecut a retrogradat în „B", nu mai sînt prezenți cîțiva fotbaliști de valoare: **Kun I** joacă la Politehnica Timișoara, **Kun II** și **Popovici** la U.T.A., **Kassai** la Progresul București, **E. Naghi** la Olimpia Oradea. Și se mai aude și de plecarea altor jucători de bază: **Sătmăreanu II** și **Dărăban!** Singurele nume oarecum noi în lotul orădenilor — **Neșu, Șchiopu** și **Moț.** De aceea, spuneam, este firească întrebarea. Să sperăm că Crișul va găsi forțele necesare pentru a reprezenta cu cinste pe prima scenă a fotbalului românesc acest vechi centru al soccerului nostru care este Oradea.

DRUMUL REÎNTOARCERII

Rezultatele înregistrate în compania colegelor de serie: Politehnica 1—1, 2—0; CSM Sibiu 2—1 2—0; Corvinul 0—0, 2—1; Minerul Anina 3—0, 1—2; Olimpia Satu Mare 1—2, 2—0; Metalurgistul 2—2, 0—2; Olimpia Oradea 2—1, 3—1; C.F.R. Arad 2—0, 0—0; Minerul Baia Mare 1—0, 1—1; Gloria 0—1, 1—0; Gaz metan 4—0, 0—0; Electroputere 2—2, 1—0; CSM Reșița 1—1, 2—1; U.M.T. 2—1, 2—1; Vagonul 1—0, 3—0.

GOLGETERII CRIȘULUI

7 GOLURI: Sătmăreanu II; 6 GOLURI: Suciu; 5 GOLURI: Arnoțchi, N. Alexandru — 2 pen.; 4 GOLURI: Kun II; 3 GOLURI: Bulc, Cefan, Dărăban; 2 GOLURI: Lucaci, Popovici — 2 pen., Schiopu; 1 GOL: Cociș, Balogh, Moț.

AUTOGOLURI: pentru Crișul — Schweillinger (Vagonul).

CLASAMENTUL RETURULUI

1. Crișul (1)	15	10	3	2	20—9	23
2. Politehnica (2)	15	8	6	1	26—11	22
3. Olimpia Oradea (11)	15	7	2	6	20—17	16
4. Minerul Anina (7)	15	7	1	7	16—14	15
5. Gloria (13)	15	5	5	5	16—14	15
6. C.S.M. Sibiu (4)	15	6	3	6	17—18	15
7. C.S.M. Reșița (15)	15	6	3	6	21—22	15
8. Olimpia Satu Mare (6)	15	6	2	7	21—17	14
9. Corvinul (3)	15	5	4	6	15—15	14
10. Vagonul (16)	15	5	4	6	19—21	14
11. C.F.R. Arad (10)	15	5	4	6	9—16	14
12. Gaz metan (12)	15	5	4	6	11—18	14
13. Minerul Baia Mare (9)	15	6	1	8	26—18	13
14. U.M.T. (14)	15	4	5	6	14—15	13
15. Metalurgistul (5)	15	5	2	8	12—26	12
16. Electroputere (8)	15	4	3	8	14—26	11

Cifrele din paranteze reprezintă locurile ocupate la finele primei jumătăți a campionatului.

ECHIPELE	1	2	3	4	5	6	7	8	9	10	11	12	13	14	15	16
1 MINERUL • ANINA		1-1	2-1	0-1	0-2	1-1	1-0	1-0	3-0	0-3	1-0	2-0	0-3	1-2	1-2	2-1
2 C. F. R. • ARAD	2-0		1-0	0-2	0-1	1-1	1-3	1-3	3-0	0-2	2-0	1-0	1-0	1-3	1-0	0-2
3 VAGONUL • ARAD	1-5	2-1		2-1	1-0	2-0	0-0	0-0	0-3	0-1	0-2	1-2	0-1	1-3	0-2	1-0
4 MINERUL • BAIA MARE	0-1	0-1	3-0		2-3	1-2	0-1	2-0	3-1	0-1	3-1	0-1	1-0	1-5	1-1	0-0
5 GLORIA • BISTRITA	0-0	0-0	0-0	0-4		1-3	1-1	2-2	0-1	1-0	0-1	0-6	0-1	0-4	0-2	2-0
6 ELECTROPUTERE • CRAIOVA	0-3	1-2	3-1	1-5	1-4		0-0	0-3	2-2	2-2	1-1	1-0	1-0	0-3	0-2	0-0
7 METALURGISTUL • CUGIR	0-1	0-1	1-0	0-2	2-1	1-1		1-3	1-1	2-2	2-0	2-0	1-0	2-0	2-6	0-0
8 CORVINUL • HUNEDOARA	2-0	0-0	0-0	1-0	1-0	1-2	0-1		1-5	0-0	0-1	1-0	2-0	5-1	2-0	2-1
9 GAZ METAN • MEDIAS	1-0	1-0	1-3	3-2	0-4	1-0	0-0	0-1		0-4	2-1	0-2	0-2	2-0	0-0	0-1
10 CRIȘUL • ORADEA	1-2	0-0	3-0	1-1	1-0	1-0	0-2	2-1	0-0		2-1	1-1	1-2	2-1	1-1	2-1
11 OLIMPIA • ORADEA	2-0	2-1	1-1	3-0	1-1	2-0	5-0	1-4	1-0	1-3		2-0	0-0	0-0	2-1	1-2
12 C. S. M. • REȘITA	2-0	5-0	1-6	1-2	0-3	1-2	2-1	2-1	0-0	1-2	1-0		1-2	0-4	1-2	1-1
13 OLIMPIA • SATU MARE	0-1	0-0	0-2	2-1	3-0	2-0	6-0	3-2	0-2	0-2	1-0	1-2		2-0	0-2	1-1
14 C. S. M. • SIBIU	0-2	3-0	0-3	1-0	0-1	1-2	3-1	0-0	2-0	0-2	2-0	2-2	2-1		0-0	5-2
15 POLITEHNICA • TIMIȘOARA	2-1	2-0	2-0	2-1	1-1	1-1	2-0	4-1	5-2	0-2	3-0	0-0	1-1	1-1		1-0
16 UZINELE MECANICE • TIMIȘOARA	3-0	0-1	0-0	1-5	0-1	0-0	2-3	0-0	0-0	1-2	0-1	2-1	2-1	3-0	0-0	

Legendă: dreapta — rezultatele din tur; stînga — rezultatele din retur; sublinierile — meciuri disputate acasă.

Golgeterii seriei

15 GOLURI: Trifu — 1 pen. (Minerul Baia Mare);

14 GOLURI: Tamas (Metalurgistul);

13 GOLURI: Ciocan (Gloria);

12 GOLURI: Rădoi (C.S.M. Sibiu), **Copăceanu** (Politehnica);

11 GOLURI: Csergö (Corvinul), **Moldovan** (Gaz metan), **Benczik** (Olimpia Oradea), **Stoicescu** (C.S.M. Sibiu);

10 GOLURI: Bungău — 1 pen. (Politehnica);

9 GOLURI: Gyenge — 3 penalti (C.F.R. Arad), **Rosznyai** (Minerul Baia Mare), **Bondrea** (Electroputere), **Unguroiu** — 2 pen. (C.S.M. Sibiu);

8 GOLURI: Mathe (Minerul Anina), **Mertesz** (Vagonul);

7 GOLURI: Schweillinger — 2 pen. (Vagonul), **Steiner** (Corvinul), **Sătmăreanu II** (Crișul), **Petrică** (Olimpia Oradea), **Sfirlogea** (C.S.M. Reșița), **Iancu** (U.M.T.);

6 GOLURI: Szilagy (Minerul Anina), **Filip** (Gaz metan), **Suciu** (Crișul), **Kineses, Bathory II, Borota** (Olimpia Satu Mare), **Kun I** — 1 pen., **Dima** (Politehnica);

5 GOLURI: Atodiresei (Vagonul), **Szilagy** (Minerul Baia Mare), **Gocan** (Gloria), **Pleian** — 1 pen. (Corvinul), **Gärtner** (Gaz metan), **N. Alexandru** — 2 pen., **Arnoțchi** (Crișul), **König** (Olimpia Satu Mare), **Lața** (U.M.T.);

4 GOLURI: Lang (Minerul Anina), **Gligor** (C.F.R. Arad), **Coman** (Minerul Baia Mare), **Mercea** (Corvinul), **Kun II** (Crișul), **Bacoș** (Olimpia Oradea), **Jac, Dumitru** (C.S.M. Reșița), **Laurențiu** (U.M.T.);

3 GOLURI: Munteanu (Minerul Anina), **Demian, Körössy** (C.F.R. Arad), **Macavei I** (Vagonul), **Radu** (Minerul Baia Mare), **Goia** (Bistrița), **Mateescu, Ilie Stelian** (Electroputere), **Șoangher, Smadea, Colnic** (Metalurgistul), **Ștefănescu, Coliculescu I, Foca** (Corvinul), **Bulc, Cefan, Dărăban** (Crișul), **Harșani, Iacob** (Olimpia Oradea), **Varga, Pîrvan, Pușcaș** (C.S.M. Reșița), **Petz** (Olimpia Satu Mare), **Schwartz** (C.S.M. Sibiu), **Surdan, O. Dembrovschi** (Politehnica);

2 GOLURI: Copăceanu, Dvorjac, Tuculia (Minerul Anina), **Dobay, Boroș** (Vagonul), **Rednic, Condruc** (Minerul Baia Mare), **Moldovan, Lovin** (Gloria), **Chesnoiu, Bichea, S. Stănescu** (Electroputere), **Mateescu** — 1 pen., **Ivan** (Metalurgistul), **Jiga, Macai** (Gaz metan), **Popovici** — 2 pen., **Schiopu, Lucaci** (Crișul), **Vuicu, Grozăvescu, Florea, Stoia** (C.S.M. Reșița), **Safar, Samu** (Olimpia Satu Mare), **Flichiș, Muțiu, Tarcu, Crețu** (C.S.M. Sibiu), **Petrovici, Dobîndă** (Politehnica), **Covaci I, Covaci II Kukla** (U.M.T.).

1 GOL: Bitea, Șerban, Grozăvescu (Minerul Anina), **Beșcuca, Miloc, Vlad, Kukla** (C.F.R. Arad), **Kaszony, Docu, Bohony** (Minerul Baia Mare), **Citu, Gheorghe, Mureșan, V. Nicolae** (Gloria), **Bălosu, Stanciu, Popescu, Vasilescu** — 1 pen., **Gîtan, Georgescu, Morovan** (Electroputere), **Savancea** — 1 pen., **Iancu, Dobre** (Metalurgistul), **Stan, Ceaușu, Popa** (Corvinul), **Scheau, Ignat** (Gaz metan), **Cociș, Balogh, Moț** (Crișul), **David** — 1 pen., **Levay, E. Naghi** — 1 pen. **Tanczos, Hădărean** (Olimpia Oradea), **Rednic, Tarcu** (C.S.M. Reșița), **Naghi, Knoblau, Gerö, Jula** (Olimpia Satu Mare), **Constantin, Mihai, David, Zaharia** (C.S.M. Sibiu), **Brîndescu, Mafa, Mayer** (Politehnica), **Popescu, Gutuli, Covaci III** (U.M.T.).

AUTOGOLURI: **Bathory I** (Olimpia Satu Mare) pt. Minerul Anina, **Lucaci** (Crișul), pt. Minerul Anina, **Grozăvescu** (C.S.M. Reșița), pt. Minerul Anina, **Kukla** (C.F.R. Arad) pt. C.S.M. Reșița, **Cotarca** (C.F.R. Arad) pt. C.S.M. Reșița, **Lenarth** (Vagonul) pt. Politehnica, **Schweillinger** (Vagonul) pt. Crișul, **Jula** (Olimpia Satu Mare) pt. Vagonul, **Kerekes** (Gloria) pt. Minerul Baia Mare, **E. Naghi** (Olimpia Oradea) pt. U.M.T., **Ulici** (Olimpia Oradea) pt. C.S.M. Sibiu, **Marton** (U.M.T.), pt. Olimpia Satu Mare.

FOTBALUL SOVIETIC ÎN PLIN SEZON

Se știe că, datorită unor condiții climatice și geografice deosebite, în U.R.S.S. și în țările nordice campionatul intern se dispută după formula primăvară-toamnă, fără pauză între tur și retur. În rîndurile de mai jos vom încerca să redăm cîteva aspecte mai interesante legate de fotbalul sovietic, al cărui campionat se află în plină desfășurare.

■ După un sezon cenușiu (locul 7 în campionatul trecut), **Dinamo Kiev**, antrenată de **Alexandr Sevidov**, conduce actualmente în campionat. În nouă etape, kievenii au primit un singur gol ! O contribuție deloc neglijabilă la această performanță și-a adus-o portarul formației, **Evghenii Rudakov**, care s-a refăcut total după ghinionistul accident de anul trecut din **Columbia**. Actualmente el face din nou parte din „11"-le reprezentativ.

■ Pentru că tot sîntem la „reveniri" în națională, să remarcăm prezența cunoscuților : **I. Szabo** (actualmente la **Dinamo Moscova**) care face din nou linie cu **Muntean, A. Banișevski** (Neftici Baku), **E. Malafeev** (Dinamo Minsk). Ultimii doi conduc în clasamentul golgeterilor (după 10 etape).

■ Final în cazul **Kolotov** ! **V. Kolotov** activa pînă anul trecut la echipa de divizie secundă **„Rubin" - Kazan**. Dotat cu un fizic impresionant, foarte bun șuteur, el a fost remarcat de antrenorul lotului național, **V. Nikolaev** și, în curînd, și-a făcut debutul în națională (în meciul cu **Iugoslavia**). Iată însă că în ultimele zile ale anului trecut în presa de specialitate a fost publicată o știre surprinzătoare : **V. Kolotov** suspendat pe timp de un an ! Ce se întîmplase ? În dorința de a se transfera, mijlocașul ofensiv al formației **„Rubin"** a intrat în tratative cu trei cluburi simultan, încălcînd astfel regulamentul de transferări. Clubul **Dinamo Kiev** (unul din cele trei vizate de **Kolotov**) a optat rapid pentru talentatul jucător. Considerînd comportarea lui **Kolotov** drept o abatere gravă, Comisia pentru disciplină a hotărît suspendarea sa.

La începutul lunii mai, într-un comunicat apărut în revista **„Futbol-Hokkei"**, se arăta că au fost retrase acuzațiile de încălcare a eticii sportive (de care era învinuit Kolotov) și că o mare parte din vină aparține organelor administrative de resort care au menținut în „circulație" toate cele trei cereri de transfer. S-a hotărît ridicarea suspendării și acordarea de drept de joc în cadrul clubului **Dinamo Kiev** lui **Kolotov**. La 30 mai **Kolotov** avea să joace contra **Spaniei**, la **Moscova**, cînd a și înscris un gol.

■ Finala **„Cupei U.R.S.S."** se va desfășura la 7 august pe stadionul Lujniki. Ajunsă în etapa „sferturilor", competiția a cunoscut cîteva surprize : eliminarea campioanei (T.S.K.A.) și a deținătoarei cupei **(Dinamo Moscova)**, precum și a celei mai în formă echipe a momentului : **Dinamo Kiev**.

■ Recent, clubul **Espanol Barcelona**, al cărui conducător este celebrul portar **Ricardo Zamora**, a efectuat un turneu în U.R.S.S. Cu ocazia meciului cu **Torpedo Moscova**, **Zamora** s-a întîlnit cu nu mai puțin cunoscutul **Iașin** căruia i-a oferit drept amintire o pereche de butoni de aur, pe care era gravată emblema clubului spaniol.

■ Nume noi în lotul reprezentativ A : **Matvienko** (Dinamo Kiev) — fundaș — 23 ani ; **Suljenko** (Zaria Vorosilovgrad) — fundaș — 26 ani ; **Kankov** (Șahtior Donețk) — mijlocaș — 22 ani ; **Ivanov** (Spartak Moscova) — fundaș — 28 ani.

E. ANDONE

DE PRETUTINDENI

ȚARA GALILOR ÎNVINSĂ DE TAHITI

În cadrul unui turneu în Oceania, reprezentativa Țării Galilor a jucat pe insula Tahiti, din Pacific, cu prilejul inaugurării stadionului pe care în septembrie viitor se va desfășura a patra ediție a Jocurilor Pacificului. Surprinzător, galezii au fost învinși cu 2—1 de selecționata insulei Tahiti !

MUZEUL FOTBALULUI

Faimosul muzeu londonez **„Hall of Fame"** găzduiește o... retrospectivă a federației engleze de fotbal, fondată la 8 decembrie 1863. Printre altele, această expoziție fotbalistică prezintă numeroșilor vizitatori evoluția de-a lungul anilor, a sistemelor de joc, cum s-a trecut de la 1—1—1—8 la 1—2—2—6 și apoi la 1—2—3—5, la 1—4—2—4 și 1—4—3—3.

GRANDOARE ȘI DECADENȚA

Una din fostele vedete ale fotbalului suedez și ale clubului Inter din Milano, **„Nacka" Skoglund**, se afla nu de mult internat la o clinică suedeză pentru dezintoxicare alcoolică. Cum la Stockholm se disputa meciul Suedia — Italia, Skoglung a fugit pentru o zi de la clinică, pentru a asista la acest meci. Pradă nostalgiei însă, „Nacka" i-a scris fiului său aflat în Italia (unde a debutat sub aceleași culori, ale lui Inter, pe care l-a servit și tatăl lui) să vină la Stockholm pentru a-l vedea. Skoglung-junior a refuzat însă, argumentînd că se simte bine acolo unde este și că nu vrea să asiste la decadența tatălui său pe care l-a admirat atît de mult !...

„ECHIPELE ROMÂNEȘTI M-AU CUCERIT"

Un bărbat între două vîrste îl mîngîie părinteşte pe ceafă pe Iordănescu, *îi strînge mîna lui* Tătaru, *îl sărută cu căldură pe* Lucescu, *apoi îl îmbrățișează pe* Dinu *și se întreține într-o franceză perfectă cu reprezentanții federației de fotbal. Secvența descrisă mai sus s-a petrecut la cabină, imediat după disputa finală a Cupei dintre* Dinamo *și* Steaua.

Vechi admiratori al fotbalului românesc, organizatorul de turnee ALEXANDRE PANDELI din Liban, *ori de cîte ori se află în țara noastră cu ocazia unor contracte comerciale nu scapă ocazia să se intereseze intens de fotbal — marea lui pasiune — fiind prezent cu regularitate la toate meciurile. În cei nouă ani de cînd vine în* România *— afirmă dînsul — nu i-a scăpat nici o întîlnire disputată pe vreun stadion bucureștean, fie ea internațională sau chiar de Divizia A și B. Și numărul jocurilor urmărite întrece cifra de 200. Așa se face că acum îi sînt atît de familiari jucătorii din echipele noastre. Are simpatii multiple. Cu ochiul specialistului și cu pasiunea suporterului apreciază nespus de mult talentul lui* Dobrin, Dumitrache, Tătaru, Iordănescu, Boc, Dan, Olteanu, Dinu, Pescaru, Dumitru *sau* Răducanu, *marii lui favoriți pe care îi iubește ca pe propriii lui fii.*

Deseori în cursul săptămînii, oaspetele nostru poate fi văzut pe Giulești, *pe* Dinamo, *pe* Ghencea *sau pe* Progresul, *la antrenamentele echipelor bucureștene.* „Știu, tuturor ne place să privim un meci de campionat stînd comod în tribună. Pe mine însă pasiunea mă împinge în inima fotbalului, acolo unde simți respirația jucătorilor, le admiri dăruirea, îi vezi cum își repetă rolul pentru reprezentația de duminică. Am văzut în viața mea multe meciuri, pe toate meridianele lumii, și pot afirma cu conștiința împăcată că cel practicat în România face cinste soccerului mondial".

Capionatul își derula primele

secvențe din retur cînd Alexandre Pandeli, *într-o vizită la federație, a anticipat cu precizie că* Dinamo *va fi campioană iar* C.F.R. Timișoara *și* Progresul *vor retrograda. Un asemenea pronostic nu se poate exprima decît atunci cînd dragostea pentru jocul cu balonul rotund e dublată și de calități de cunoscător.*

„Și la noi, ca și în țara dumneavoastră, proverbele sînt identice. Toamna se numără bobocii. Sînt convins că România se va califica în campionatul Europei, dar cu o condiție : ca din echipa națională să nu lipsească Răducanu, Dinu, Dumitru, Iordănescu și Dumitrache. În rest sînt atît de mulți băieți talentați, încît Angelo Niculescu nu va avea probleme în a-i alege pe ceilalți. Avînd prilejul să urmăresc fotbalul dv. la el acasă, m-am gîndit că și spectatorii libanezi vor aprecia pe mai departe evoluția unor echipe românești. Așa că am în proiect o invitație a echipei olimpice pentru a susține în Liban, cîteva meciuri în decursul lunei septembrie.

Gheorghe NERTEA

KURT HAMRIN, SE RETRAGE

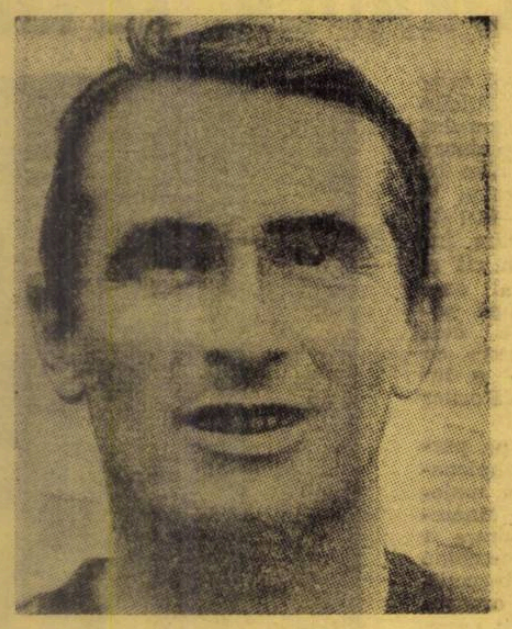

Unul din cei mai prodigioși jucători pe care i-a dat fotbalul suedez, Kurt Hamrin, ajuns la vîrsta de 37 ani, se retrage din activitatea competițională. Figură de legendă, mai ales în Italia unde și-a desfășurat cea mai mare parte a activității sale, mai întîi la Juventus Torino **apoi la** Padova, Fiorentina, Milan **și, în anii din urmă,** F.C. Napoli, „Ucellino" **(cum este poreclit în peninsulă blondul suedez, a disputat nu mai puțin de 15 campionate în rîndul celor cinci echipe arătate mai sus, înscriind un total de 190 goluri, ceea ce îl plasează pe locul patru al celor mai productivi jucători din întreaga istorie a fotbalului italian. Este, aceasta, cea mai crîntă ironie a soartei de oarece după primul an jucat în** Italia, **la** Juventus, **conducătorii echipei torineze au renunțat la el din cauză că „are clasă, dar este prea fragil, nu poate face față în echipa noastră", frază care a rămas celebră și care a demonstrat mai tîrziu incapacitatea unor conducători nepricepuți. De ce se retrage „diavolul șchiop" ? (denumire care îi vine de la faptul că are un defect la un picior, din care cauză toată cariera a jucat cu o ghetă confecționată special) o spune chiar el.**

„Nu mă retrag pentru că n-aș mai putea face față. Dimpotrivă, din punct de vedere fizic mă simt perfect dar nu pot admite să fiu folosit 2—3 meciuri pe an. Și, cînd joci într-un campionat atît de puțin, nu-ți este permis să faci nici măcar un meci ceva mai slăbuț. Și, ca să fiu rezervă, nu pot suporta. Întotdeauna am avut în echipă un rol foarte important, vîrf de atac, post pe care alții, odată cu vîrsta, îl schimbă cu altul care solicită organismul mai puțin. Eu însă n-am făcut acest lucru. Aș putea fi titular într-o echipă cu mai puține pretenții, una care a promovat și care ar avea nevoie de un jucător cu experiență, ca mine. Dar nu ! M-am hotărît : voi începe să fac uz de diploma mea de antrenor obținută la Coverciano. Și dacă cei de la actualul meu club, F.C. Napoli, doresc, aș putea să le fiu antrenor secund și în cazuri de mare nevoie chiar... jucător. Pentru că mă pregătesc și mă voi pregăti în permanență. Și, apoi, meseria de antrenor îmi place, simt că sînt făcut pentru ea. Am văzut multe meciuri în viața mea și întotdeauna am căutat să învăț cîte ceva de la marii jucători sau marii antrenori.".

Hamrin, **care este căsătorit și are patru copii, are casa la** Florența. **El știe că este foarte dificil, chiar cu „firma" lui, să ia în primire o echipă de prim rang astfel că, pentru început, ar fi mulțumit și cu o echipă de categorie inferioară din regiunea în care locuiește, unde în afară de interese familiare are și altele, de alt ordin. Recent el a făcut o vizită în țara lui unde a și disputat două meciuri în cadrul unei echipe de veterani, alături de alte celebrități ca** Liedholm, Green, Nordahl **etc. Cu această ocazie el a vizionat și meciul Suedia — Austria din cadrul Campionatului Europei. Despre fotbalul suedez el spune următoarele :**

„Cu greu se va mai naște o generație de jucători valoroși așa cum a fost la timpul meu. Talentele sînt un lucru natural, nu se confecționează la comandă. Pe atunci, Suedia a fost în stare să exporte două echipe naționale de valoare incontestabilă, dovadă fiind locul secund la C.M. din 1958 la care jucătorii rechemați de peste granițe au avut o contribuție esențială. Acum, în Suedia se joacă greșit mai ales din punct de vedere tactic : cu trei vîrfuri, două extreme ortodoxe și un centru înaintaș, așa de departe unul de altul încît nu reușesc mai niciodată să se găsească între ei. Un astfel de joc, se știe, nu aduce nimic bun în fotbalul modern. Am văzut meciul cu Austria care după părerea mea trebuia să conducă la pauză cu cel puțin trei goluri diferență. Cu mare efort gazdele au reușit să înscrie un gol care le-a adus victoria, după părerea mea, nemeritată".

15 campionate, 400 meciuri, 190 goluri înscrise. O pagină de legendă a fotbalului italian scrisă cu măestrie de una din ultimele vedete venite din nordul Europei. Retragerea lui va însemna un gol pe care îl va simți toată cohorta așa de agitată a fotbalului din țara lui Piola : jucători, antrenori, conducători, arbitri și public. Mai ales publicul. Care l-a adulat pe „diavolul șchiop".

L. TONCU

Carnet extern — JUBILEE

La început erau doar acele meciuri *Anglia—Europa*, organizate mai ales spre a convinge pe diriguitorii federației insulare că fotbalul lor este încă mai bun decît cel de pe continent. Partidele acelea au avut însă darul de a menține ideea acestor întîlniri cu un caracter deosebit, aducînd în arenă echipe cu jucători de diverse naționalități, înfrîngînd deci granițele, dificultățile de limbă, etc., etc. A venit, după al doilea război mondial, o etapă nouă în istoria acestor partide extra-competiționale.

Fotbalul a simțit nevoia să marcheze momentele de seamă ale existenței sale pe diferite meridiane, în cele mai diverse puncte ale vastului său imperiu. Așa s-au născut partidele-jubileu închinate, în prima fază, aniversărilor deosebite ale federațiilor naționale, uniunilor internaționale, etc. Curînd s-a extins și această noțiune de jubileu fotbalistic și a apărut și jubileul dedicat, mai ales, retragerilor de pe gazon ale celor mai celebre figuri. Așa s-a ajuns la organizarea unor partide care au avut un mare și meritat succes, precum întîlnirile prilejuite de semicentenarul existenței federației iugoslave, a celei daneze, acele suite de festivități punctînd împlinirea unui secol de viață a forului de specialitate din Londra. Am asistat, apoi, la jubileele *Di Stefano, Didi, Mathews, Iașin* (ordinea este absolută întîmplătoare, n-a avut în vedere nici măcar criteriul cronologic). Peste puține zile, *Brazilia* întreagă va onora retragerea din echipa națională a lui *Pele*, deci un gen de semi-jubileu al celui mai celebru fotbalist al tuturor timpurilor (jubilelul nr. 2 se va produce, la abandonarea — propriu zisă — a stadionului).

Martori, în fața televizorului, la unele dintre aceste evenimente festive ale fotbalului, ne-am dat seama că ele capătă — peste semnificația jocului în sine, de cele mai multe ori remarcabil — pe aceea a legăturii nevăzute dar așa de trainice dintre oamenii fotbalului de peste tot. Stadioanele-gazdă ale unor asemenea sărbători trăiau cu adevărat sub stăpînirea unei emoții profunde și umane...

Vorbim despre jubilee... Să nu uităm că anul viitor echipa noastră națională va împlini o jumătate de secol de existență; și că ideea aceea, excelentă, a organizării unui meci al reprezentativei cu o selecționată europeană, n-ar trebui abandonată. Mai cu seamă că pregătirea unui asemenea meci pretinde timp, efort, preocupare...

ef. l.

extern MAGAZIN extern

RĂMĂȘAGUL SE ONOREAZĂ

Portarul echipei elveţiene de prima ligă, **F.C. Adliswil**, pe nume **Heinz Gilomen**, parcurge 30 de kilometri desculţ, onorînd astfel rămăşagul pierdut cu un bun prieten. **Gilomen** a pronosticat victoria echipei **Basel** în barajul pentru titlul de campioană a Elveţiei. Şi a învins **Grasshoppers** !

„JUANITO" VINE PRIN POŞTĂ !

Deşi a trecut un an de la C.M. din Mexic, totuşi mascota acestui campionat — vestitul **„Juanito"** — continuă să rămînă în actualitate. Cei puţin pentru amatorii de amintiri sportive sau pentru colecţionarii de „trofee" sportive. Aceştia şi-l pot procura prin... poştă. Cum ? Adresîndu-se revistei vest-germane **„Kicker-Sportmagazin"**.

În fotografie : un exemplar pregătit pentru expediere.

● *Îngrijorare în Argentina : nu mai puţin de 23 de jucători de prima divizie au semnat, în decursul primei jumătăţi a anului 1971, contracte cu cluburi de peste hotare. Cei mai mulţi, în Brazilia şi Uruguay.*

● *Vă mai amintiţi de* Cohen, *fostul fundaş al echipei Angliei la C.M. 1966 ? Obligat să se retragă din activitate din cauza unui grav accident, el a devenit antrenor al echipelor de juniori de la clubul* Fulham. *Acum el se pregăteşte să preia un club de liga a doua ca director tehnic.*

● Fernando Riera, *antrenorul care a obţinut, în 1962, cea mai bună performanţă din istoria ei, cu selecţionata* Chile *(locul III la C.M.), se dovedeşte un... voiajor incurabil. După ce a antrenat pe* Benfica, *el s-a reîntors în* Chile *unde a preluat echipa naţională. Dar, iată, la numai un an după revenirea acasă, el şi-a făcut din nou geamantanele.* Riera *a devenit antrenorul principal al lui* Boca Juniors.

● Hautcharage, *noua deţinătoare a „Cupei Luxemburgului", aparţine unui oraş cu... 900 de locuitori. Pentru a putea participa la „Cupa cupelor" ea este finanţată de o braserie ; între timp jucătorii lucrează la refacerea terenului...*

FOTBAL
REDACŢIA ŞI ADMINISTRAŢIA
Str. V. Conta nr. 16, etajul V, Bucureşti, Sectorul I. Telefoane : 11 10 05 (centrală) 12 95 96

RECORDURI

În **Italia**, la sfîrşitul sezonului, s-au stabilit cîteva recorduri. Le amintim :

● în campionatul primei divizii s-a marcat cel mai mare număr de goluri — 505.

● s-a înregistrat cel mai mare număr de spectatori.

● un fundaş, destul de necunoscut pînă acum, **Mancin** de la **Cagliari**, a marcat 3 goluri într-un singur meci, cel cu **Verona**, devenind sărbătoritul finalului de campionat. De altfel coechipierii i-au oferit un cadou simbolic, un tun lucrat în bronz, figurină artistică pe care **Mancin** a aşezat-o la loc de cinste în vitrina lui de trofee.

● Luiz Suarez *este pasibil de o serioasă sancţiune. În cursul jocului disputat cu echipa lui,* Sampdoria, *în compania formaţiei engleze,* Swindon, *fiind eliminat de pe teren, el a încercat să-l lovească pe arbitru. Se pare că suspendarea lui va fi de minimum, cinci etape.*

● *Federaţia spaniolă a anunţat că este dispusă să organizeze finala „Cupei cupelor", ediţia 1971/1972.*

● Standard Liège *are acum nu mai puţin de şase jucători de peste hotare în lotul său :* Svennsson, Johanssón, Takaci, Petrovici, Cvetler, Kostedde. *Se ştie că numai doi pot fi folosiţi în cursul unei partide de campionat...*

● Napoli *anunţă că nu va fi în stare să facă nici o achiziţie de preţ pentru noul campionat. Deficitul său se ridică la peste două miliarde de lire.*

● *Cu mult timp înainte de începerea sezonului,* Leicester *a şi obţinut peste 10 000 de abonamente de locuri pentru întregul campionat.*

● *Oraşul spaniol* Bilbao *va avea o stradă cu numele lui* Juan Gardeazabal, *celebrul arbitru, decedat anul acesta.* Gardeazabal *s-a născut şi a trăit la* Bilbao.

● *Conducerea barourilor de avocaţi din* Milano *se opune ca* Federico Sordillo, *ales recent preşedinte al lui* A. C. Milan *şi unul dintre celebrii maeştri ai barei, să deţină şi funcţia de preşedinte pe care o socoteşte incompatibilă cu meseria de avocat.*

● Amarildo *deţine recordul absolut al suspendărilor dictate împotriva unui jucător în campionatul italian : 36 de etape suspendare pe durata a nouă ediţii ! Un campionat întreg pe tuşă !*

● *După victoria lui* Wacker Insbruck *în campionatul austriac, poliţia din* Insbruck *a primit 500 de plîngeri pentru încălcarea liniştii în timpul nopţii. Toate au fost depuse în dimineaţa care a urmat sărbătoririi victoriei...*

● Panathinaikos, *care nu este sigură cu prezenţa în nici o competiţie europeană în viitorul sezon, este, totuşi, mult solicitată peste hotare. Echipa din* Atena *va pleca în* Mexic *pentru un turneu de şase partide, între 8 şi 31 august. Din lot va lipsi* Kamaras, *care a abandonat fotbalul dedicîndu-se activităţii sale principale, aceea de avocat.*

MOZAIC

NOUA STEA ENGLEZĂ

Internaţionalul junior al lui **Birmingham, Trevor Francis**, este socotit marea revelaţie a sezonului. Comentatorii văd în el un viitor **Best**. De altfel, **Trevor** a demonstrat, cu ocazia Turneului U.E.F.A. cîştigat de selecţionata engleză, că posedă de pe acum valoarea cerută de marile confruntări internaţionale.

Dar, cel puţin pînă acum, foarte tînărul jucător al lui **Birmingham** rămîne modest şi harnic, în ciuda faptului că suporterii clubului său îl poartă în triumf după fiecare întîlnire, că s-a compus şi un cîntec, **„Super Boy"**, dedicat lui, că media spectatorilor, la partidele lui **Birmingham**, a crescut de la 13 000 la 27 000. Cunoscutul fost internaţional **Stan Cullis**, un veritabil părinte în ale fotbalului pentru **Trevor**, observă : **Dacă nu se va schimba, dacă va rămîne cu acelaşi caracter, echilibrat şi direct, Francis nu va dezamăgi marile speranţe puse în el..."**

DIN NOU INTERNAŢIONAL

Probabil că mulţi dintre cititorii noştri îşi amintesc de internaţionalul elveţian **Fatton**, unul dintre cei mai valoroşi titulari ai naţionalei în perioada imediat următoare celui de al doilea război mondial. După retragerea sa din activitate, **Fatton** s-a dedicat bowlingului (un joc asemănător — oarecum — popicelor), sport în care a repetat succesele din fotbal.

Recent, **Fatton** care — vă închipuiţi — a depăşit bine prima tinereţe, a repurtat un nou succes. El a reuşit să învingă jucători mult mai bine cotaţi decît el şi să obţină un loc în echipa **Elveţiei** care va participa la campionatele mondiale de bowling din **S.U.A.** Fatton a devenit deci din nou internaţional.

ANTRENORI ÎN CIRCUIT

În plină perioadă de transferări, în **Europa**, nici antrenorii nu rămîn departe de frămîntări. Iată cîteva dintre probabilele, sau posibilele schimbări de antrenori :

— pentru a-l înlocui pe managerul **O' Farrel**, plecat la **Manchester United**, clubul **Leicester** a alcătuit o listă de 40 de antrenori din care va fi ales noul director tehnic.

— pentru locul de antrenor principal de la **Ajax**, revenit cum se ştie antrenorului nostru **ŞTEFAN COVACI**, au existat concurenţi de marcă ; **MAX MERKEL**, fostul antrenor al lui **Sevilla**,; **HANS WEISWEISER**, actualul antrenor al echipei **Borussia Mönchengladbach**, campioana **R.F. a Germaniei** ; **ELEK SCHWARTZ, HERIBERTO HERRERA.** Cum se vede, **Ştefan Covaci** a repurtat o victorie de răsunet, într-o companie selectă.

— pentru **Rudi Gutendorf** noul sezon va însemna cu siguranţă mărirea cifrei recordului său. El a reuşit „performanţa" de a antrena, din toamnă şi pînă acum, trei echipe : **Schalke 04, Kickers Offenbach** şi echipa peruviană **Cristal.** Acum, el va lua în primire a patra echipă, probabil **Eintracht Frankfurt.**

PĂŢITUL...

Echipa **Estudiantes La Plata** a fost (se putea altfel ?) eroina unui scandal de proporţii, în a treia finală a **„Cupei campionilor Americii de Sud"**, disputată pe teren neutru, la **Santiago de Chile.** Un moment al scandalului ni-l arată pe argentinianul **Aguirre-Suarez**, unul dintre principalii eroi al celebrului scandal din partida cu **Milan**, lovit de o piatră aruncată de un spectator. Păţit (a plătit cu o suspendare lungă ieşirea din acel joc de la **Buenos Aires**), **Aguirre Suarez**, n-a reacţionat de fel, de data aceasta...

S-A SFÎRŞIT...

...Pare că spune căpitanul echipei **St. Etienne, Robert Herbin**, părăsind terenul, după ultimul meci de campionat, cel cu **Nantes** în care echipa lui a fost învinsă. **Herbin** şi coechipierii lui au pierdut şi titlul, disputat zeci de etape în compania lui **Ol. Marseille**, devenită campioană. A fost o întrecere agitată, cu multe scandaluri.

PORTRETE CINEMATOGRAFICE

Cunoscuta casă de filme **Warner Bros** a decis să înceapă o lungă serie de portrete dedicate celor mai celebri jucători din lume. Primele scenarii au şi fost terminate ; în luna septembrie se va da prima manivelă la portretul lui **Best**, film care va fi realizat şi din montarea multor scene din meciurile jucate de celebrul jucător dar şi din secvenţe speciale înfăţişîndu-l în viaţa de toate zilele pe atacantul lui **Manchester United.**

Următorii jucători vizaţi de citata casă sînt **Osgood, Pele, Riva, Muller, Beckenbauer. Eusebio** este solicitat pentru un film de lung metraj care ar urma să înfăţişeze viaţa celebrului jucător de la **Benfica.** Titlul a şi fost găsit : **„Pantera neagră".**

UMOR • UMOR • UMOR • UMOR •

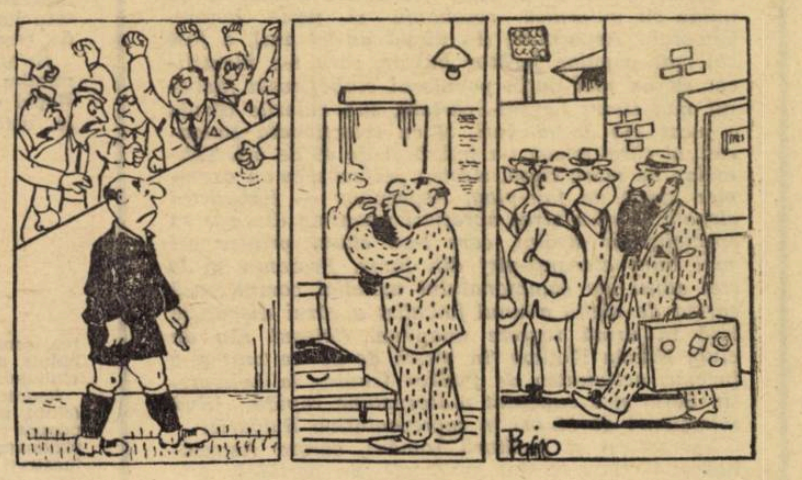

(După „Labdarugas" — Budapesta)

F. C. ARGEȘ S-A ÎNTORS DIN IRAN

Un aspect de la deschiderea turneului dotat cu „Cupa Cyrus". La microfon, președintele F.I.F.A., sir Stanley Rous ; alături de el gl. Mokri, președintele federației iraniene.

Luni seara s-a înapoiat de la **Teheran** echipa **F. C. Argeș**. Cum se știe, ea a participat la marele turneu organizat cu prilejul suitelor de manifestări ce au loc la împlinirea a 2 500 de ani de existență a imperiului persan. La turneu au participat opt echipe împărțite în două serii: **GRUPA A:** reprezentativa **Iranului** și echipele olimpice ale **Turciei, Cehoslovaciei, Olandei, GRUPA B: F. C. Argeș,** selecționata olimpică a **Austriei,** reprezentativa **Marocului,** selecționata **R.A.U.** (care a jucat sub numele clubului **Zamalek**).

Pitești au câștigat seria: 3—0 cu **Austria** (olimpică), 0—0 cu **Maroc,** 1—0 cu **Zamalek.** Cele patru goluri au fost marcate de **Frățilă, Prepurgel, Jercan, N. Ionescu.** În semifinale, F. C. Argeș a dispus de echipa olimpică a **Turciei** cu 1—0 (gol realizat de **Jercan**). În finală, ea a întîlnit selecționata **Iranului** (câștigătoarea seriei A și, în semifinale, în fața echipei olimpice a **Austriei**). După o partidă foarte disputată, fotbaliștii noștri au fost învinși la limită (0—1) de către formația gazdă.

P. Rapaport, vicepreședintele clubului argeșean, conducătorul delegației, ne relata că **„turneul a avut o mare amploare, s-a bucurat de o organizare excelentă, de prezența unor formații de valoare și în formă și de un mare succes de public. In toate cele cinci zile de meciuri, stadionul a fost arhiplin, peste un sfert de milion de bilete fiind vîndute. F. C. Argeș s-a bucurat de frumoase aprecieri. Am primit invitația scrisă, fermă, a a Federației iraniene de fotbal pentru participarea la al doilea mare turneu care va fi organizat la Teheran cu ocazia inaugurării noului stadion cu o capacitate de o sută de mii de locuri. Invitații insistente am primit și din Maroc, pentru o suită de jocuri în decembrie, urmînd ca reprezentativa Marocului să evolueze la noi în cursul lunii octombrie. La turneu au fost prezente personalități din fotbalul mondial, în frunte cu Stanley Rous, președintele F.I.F.A., care a apreciat că F. C. Argeș s-a arătat cea mai valoroasă echipă a turneului. A asistat la jocuri și celebrul antrenor Helenio Herrera, care a apreciat și el comportarea echipei noastre."**

F. C. Argeș a cucerit cupa de argint a turneului, un splendid trofeu, lucrat în argint masiv, cîntărind opt kilograme. Formația utilizată, de regulă, a arătat astfel: **Ariciu — N. Ionescu, Olteanu, Vlad, Ivan II — Pigulea, M. Popescu. — Dobrescu Frățilă, Dobrin, Jercan.** Au mai jucat: **Grozea** (mijlocaș și vîrf de atac), **Prepurgel** și **Radu.** Cei mai buni jucători: **Ariciu, Vlad, Ivan, M. Popescu, N. Ionescu, Dobrescu, Dobrin** și **Frățilă** (aceștia doi din urmă în prima partidă).

În general, turneul lui F. C. Argeș a fost o reușită din toate punctele de vedere și — în primul rînd — sub aspectul bunelor relații de prietenie dintre sportivii români și iranieni, dintre cele două popoare.

UN SEZON SE ÎNCHEIE, ALTUL SE PREGĂTEȘTE

SE VORBEȘTE... SE AUDE...

Perioada de transferări a început, dar deocamdată nimic deosebit. Așa că rubrica noastră se menține, la... se vorbește...

● Puncherul Rapidului, **Neagu,** face demersuri pentru a obține dezlegarea în favoarea divizionarei B, Progresul. De asemenea, și fundașul **Codrea** vrea să părăsească clubul din Giulești, cu destinația Constanța. Dar numai cu o condiție, împreună cu **Răducanu! Strat** va activa aproape cu siguranță în sezonul viitor la C.F.R. Cluj.

● **Pavlovici** își mai încearcă șansa la un „trio" de Divizia A: **Farul, Petrolul** sau din nou la **A.S.A. Tg. Mureș.**

● Se amplifică zvonul nedespărțirii cuplului **V. Stănescu — Dumitriu II.** Ex-brașoveanul, probabil, va opta tot pentru echipa Steaua.

● A.S.A. își va împrospăta lotul cu două nume noi: **Unchiașu** (Petrolul) și **Pislaru** (Aurul Zlatna).

● Craiovenii sînt pe cale să facă un schimb. **Neagu** se va întoarce la prima lui echipă, Metalul Tîrgoviște, urmînd ca la Universitatea Craiova să-i ia locul tîrgovișteanul **Pîrvu.** Mai optează pentru studențiie **Mircea Sandu** de la Progresul.

● Se pare că între Arad și Cluj, timișoreanul **Bojin** va alege echipa lui Pexa și Solomon.

● După un îndelungat stadiu la Progresul, **Matei** încearcă să părăsească clubul bucureștean, dar destinația lui este necunoscută.

● La Steagul roșu se speră în transferarea lui **Kallo** (Farul), **Anca** („U" Cluj), **Oprișan** (Petrolul) și **Furnică** (Metrom).

● La „U" Cluj se află un post vacant de antrenor. Deși a împlinit anii de pensie, **Andrei Sepci** nu va părăsi stadionul, urmînd să se ocupe în continuare de creșterea cadrelor tinere la centrul de copii și juniori. Se aude că **Ilie Oană** i-ar lua locul.

● **Badea** va părăsi clubul constănțean. Poate va reveni la Petrolul, poate va merge în altă parte. La Farul va fi transferat **Grădișteanu** de la S.N. Oltenița și, poate, **Pilcă.**

● La Constanța a fost văzut doctorul **Frînculescu** de la „U" Craiova.

● Se pare că **Bujor** de la Sportul studențesc, se reîntoarce la clubul Rapid.

● S.C. Bacău duce tratative cu golgeterul seriei I a Diviziei B, **Pelea** (Știința Bacău), **Leșeanu** (Dunărea Giurgiu) și **Stamanichi** (S.N. Oltenița).

● **Oblemenco** i-a destăinuit arădeanului **Petescu** că ar vrea să joace la U.T.A.

● Talentatul și fostul component al naționalei de juniori, **Helvei,** de la Victoria Carei, va juca la Crișul Oradea.

FOTBALIȘTII ROMÂNI ÎN MECIURI INTERNAȚIONALE

● Ediția 1972 a Turneului U.E.F.A. (juniori) va avea loc în Spania. Înscrierile se primesc pînă la 1 august 1971, iar tragerea la sorți a eventualelor grupe preliminare și a grupelor turneului final va avea loc la 25 august 1971, la Viena. F.R.F. a completat formularul de înscriere.

● Între 6 și 16 august reprezentativa națională de juniori va lua parte la **„Turneul Prieteniei"** — ediția 1971, care va fi organizată de federația de specialitate din R. D. Germană. Locul de cantonare a echipelor: Leipzig.

● Echipa albaneză **Skanderbeg** va susține, în organizarea Universității Cluj, trei jocuri în țara noastră, în perioada 5-15 august. În aceeași perioadă o formație românească din Divizia A va disputa trei jocuri în Albania. Echipa n-a fost încă desemnată.

● Programul turneului formației maghiare **Tatabanya** în România: 18.VII la Cluj cu „U", 22.VII la Tg. Mureș cu A.S.A., 25. VII la Dej cu Unirea și 26.VII la Hunedoara cu Corvinul.

● **Sport Club Bacău** va juca trei meciuri în U.R.S.S.: 6.VIII cu Zaria Voroșilovgrad, 9.VIII cu echipa olimpică a U.R.S.S. la Donețk și 12.VIII cu Neft Baku.

● Echipa **Alki Larnaca** (Cipru) joacă azi la Ploiești cu Metalul, iar la 9 iulie la Brașov cu Tractorul.

● **R. C. Beyrut** (Liban) va juca la 1 august cu Farul, la Constanța.

DIN FOTBALUL INTERNAȚIONAL

CEI MAI BUNI JUCĂTORI BRAZILIENI AI SEZONULUI. Ziarele din **Rio de Janeiro** și **Sao Paulo** au stabilit, în urma unui larg referendum, pe cei mai buni jucători din campionatele acestor state, cele mai importante din fotbalul brazilian. Iată pe câștigătorii acestor anchete, pe posturi: **RIO: Ubiraiara** (Botafogo) — **Carlos Alberto** (Botafogo), **Miguel** (Ollaria), **Assis** (Fluminense), **Marco Antonio** (Fluminense) — **Ney** (Botafogo), **Alfonsho** (Ollaria) — **Zechinha** (Botafogo), **Fio** (Fluminense), **Jairzinho** (Botafogo), **Lula** (Fluminense). **SAO PAULO: Ado** (Corintians) — **Forlan** (Sao Paulo), **Lima** (Sao Paulo), **Luiz Carlos** (Corintians), **Gilberto** (Sao Paulo) — **Dudu** (Palmeiras), **Gerson** (Sao Paulo) — **Paulo Borges** (Corintians), **Toninho** (Sao Paulo), **Pele** (Santos), **Parana** (Sao Paulo).

DAVE BOWEN — ANTRENOR FEDERAL AL GRECIEI. Federația din **Atena** a semnat un contract pe trei ani cu fostul jucător al lui **Arsenal, Dave Bowen,** care devine astfel antrenorul selecționatelor **Greciei.** Nu se știe încă dacă actualii antrenori pe echipe (A-tineret-juniori) vor fi menținuți. Acest lucru va fi stabilit după ce englezul **Bowen** își va lua postul în primire, adică după 1 august.

REPREZENTATIVA CUBEI ÎN CHILE. Prima selecționată a **Cubei** va efectua un turneu de trei jocuri în **Chile:** primul dintre aceste jocuri va avea loc în ziua de 22 iulie în compania formației **Universidad** din **Santiago de Chile.**

AJAX NU SE DUCE ÎN AMERICA DE SUD. Președintele lui Ajax, Praag, a precizat într-un interviu acordat luni seara televiziunii olandeze, că clubul său nu acceptă în nici un caz deplasarea, pentru finala intercontinentală, în **America de Sud.** El a spus că riscurile pentru integritatea corporală a jucătorilor sînt prea mari. Praag a opinat ca ambele finale ale **„Cupei intercontinentale"** să aibă loc în **Europa.**

TRANSFERĂRI DE PORTARI CELEBRI. Printre posibilele schimbări de jucători din **Italia,** se anunță și cele ale portarilor echipei naționale: **Albertosi** (Cagliari) ar urma să treacă la **Juventus,** iar napolitanul **Zoff** la **A. C. Milan.**

AU DISPĂRUT DOI FOTBALIȘTI DE CLASĂ

ASPARUHOV și KOTKOV

Un groaznic accident de automobil, petrecut zilele trecute, a îndoliat fotbalul bulgar și a produs o vie emoție în cercurile fotbalistice internaționale: internaționalii Gheorghi Asparuhov *și* Nikola Kotkov *au decedat, carbonizați, în urma unei ciocniri cu un autocamion, mașina în care se aflau luînd foc. Cei doi fotbaliști se aflau în drum spre localitatea Vrața, unde trebuiau să participe la un antrenament al lotului reprezentativ al Bulgariei.*

Acest accident a răpit fotbalului bulgar două nume cu puternică rezonanță și peste hotare. Gheorghi Asparuhov *(în vîrstă de 28 ani), a fost cel mai popular jucător bulgar, care s-a identificat cu nu mai puțin popularul club Levski (devenit mai tîrziu Levski-Spartak), sub culorile căruia a jucat 245 de meciuri, și cu selecționata Bulgariei, al cărei tricou l-a îmbrăcat de 49 de ori. Tehnician de mare clasă, strateg perfect și cu un exemplar spirit de fair-play,* Asparuhov *— fotbalistul elegant — și-a atras aprecieri unanime din partea specialiștilor străini, care l-au clasat printre cei mai buni atacanți-vîrf din lume. Prezența sa la trei ediții ale campionatului mondial completează cartea de vizită a unui fotbalist a cărui dispariție lasă în urmă regrete unanime. Colegul său de club,* Nikola Kotkov *(în vîrstă de 33 de ani) și-a început activitatea de jucător fruntaș la Lokomotiv Sofia și a cunoscut o ascensiune rapidă, fiind selecționat de 15 ori în reprezentativa Bulgariei.*

Spectatorii și jucătorii români, cărora Asparuhov *și* Kotkov *le sînt cunoscuți din partidele susținute la noi și cu echipe românești, le păstrează o vie amintire.*

VACANȚA, UN BUN SFĂTUITOR

(Urmare din pag. 6—7)

buț luate măsuri în special pentru realizarea utilajelor moderne, indispensabile recuperării (masaj, oxigenare etc.). Este timpul de asemenea, ca acum, în liniște, conducerile cluburilor să reflecteze mai serios și asupra **stabilității antrenorilor,** condiție importantă în efortul general de ridicare a nivelului acestui sport. Fluctuația este nepermis de mare, tocmai de aceea Comitetul federal a adoptat unele măsuri de rigoare. Este necesar să transformăm contractul antrenorilor din ficțiune într-o realitate juridică, acestui act să i se acorde respectul cuvenit.

În sfîrșit, în final, este cazul să amintim echipelor **Dinamo, Steaua, Rapid** și **U.T.A.** că în această toamnă le așteaptă confruntări de mare responsabilitate în competițiile europene intercluburi.

Trăgînd toate învățămintele din lamentabila comportare de anul trecut a unor echipe, cluburile citate au datoria **să înceapă pregătirile la timp și cu toată seriozitatea, pentru ca să poată reprezenta fotbalul românesc la un nivel corespunzător.**

Acestea sînt numai cîteva din numeroasele cerințe ce se ridică astăzi în fața echipelor divizionare, deopotrivă pentru jucători, antrenori și conducători de cluburi și secții.

Esențialul rămîne ca, folosind deplin și multilateral învățămintele sezonului încheiat, să se ridice cota responsabilității în secțiile de fotbal, acolo unde — în fond — se hotărăsc și se rezolvă problemele majore ale fotbalului românesc.

TRANSFERĂRILE...

(Urmare din pag. 3)

rea, semnat de președintele secției (clubului) de fotbal și purtînd ștampila clubului.

Acordul poate fi eliberat de secție (club) pînă cel mai tîrziu la 10 iulie pentru jucătorii secțiilor (cluburilor) divizionare A și pînă la 20 iulie pentru jucătorii secțiilor (cluburilor) din celelalte categorii, dată după care secțiile (cluburile) nu mai pot scoate din loturi pe jucători decît cu consimțămîntul acestora.

3. — Consimțămîntul scris al părinților (tutorilor) pentru jucătorii juniori și copii.

4. — Carnetul de legitimare al jucătorului sau cererea eliberării unui duplicat.

5. — Chitanță sau alt act contabil doveditor că au fost achitate taxele de transferare stabilite de F.R. Fotbal.

Pentru jucătorii care se transferă dintr-un județ în altul se va prezenta, o dată cu actele de mai sus și fișa personală aflată în evidența comisiei județene de fotbal de pe teritoriul căreia se transferă.

Art. 31. — Restituirea actelor. Cererile de transferare neînsoțite de toate actele regulamentare nu se primesc de F.R. Fotbal sau de comisiile județene de fotbal; ele se restituie imediat dacă au fost trimise prin poștă. Fac excepție cererile de transferare neînsoțite de acordul scris al secției (club) de la care se cere transferarea, dacă acestea cuprind certificarea jucătorului și a secției (clubului) beneficiare că acceptă clauza perioadei de tranziție, dacă sînt introduse în termenele prevăzute de ultimul alineat al art. 25.

Art. 32. — Retragerea cererilor de transferare.

Secțiile (cluburile) pot retrage actele complete de transferare introduse în perioada de transferare, dacă pînă la 31 iulie prezintă în acest sens acordul scris al jucătorului și al secției (club) căruia îi aparține jucătorul.

Art. 33. — Sancțiuni pentru cazuri speciale:

a) Secțiile (cluburile) care în perioada de transferare dau acordul de transferare aceluiași jucător pentru două sau mai multe secții, se sancționează cu interzicerea de a primi jucători prin transferare pe timp de un an (pînă la 1 august următor).

b) Jucătorii pentru care se introduc în perioada de transferare două sau mai multe cereri de transferare, independent de modul de soluționare a acestor cereri, se sancționează cu suspendarea pînă la 31 decembrie a anului respectiv.

Art. 34. — Comunicarea transferărilor. Termenele prevăzute de art. 23, 25 și 30 al. 2 vor trebui respectate cu strictețe, orice depășire putînd atrage anularea transferărilor și sancționarea celor în culpă.

După consumarea fiecărei perioade de transferare, comisiile județene de fotbal, în termen de 30 zile, vor comunica Federației Române de Fotbal transferările efectuate, indicînd numele și prenumele jucătorilor transferați, numărul carnetului de legitimare, secțiile de la și pentru care se transferă, precum și data efectuării transferării.

Lunar, comisiile județene vor trimite Federației Române de Fotbal toate mutațiile survenite în fișele jucătorilor spre a fi operate în evidența centralizată.

Redacția și administrația: str. Vasile Conta nr. 16, București. Tiparul: I. P. Informația, str. Brezoianu nr. 23—25, București.

PROLETARI DIN TOATE ȚĂRILE, UNIȚI-VĂ!

FOTBAL

REVISTĂ SĂPTĂMÎNALĂ

269

ANUL VI • MIERCURI 21 IULIE 1971

• 12 PAG. • 2 LEI

LA REVEDERE, VACANȚĂ!

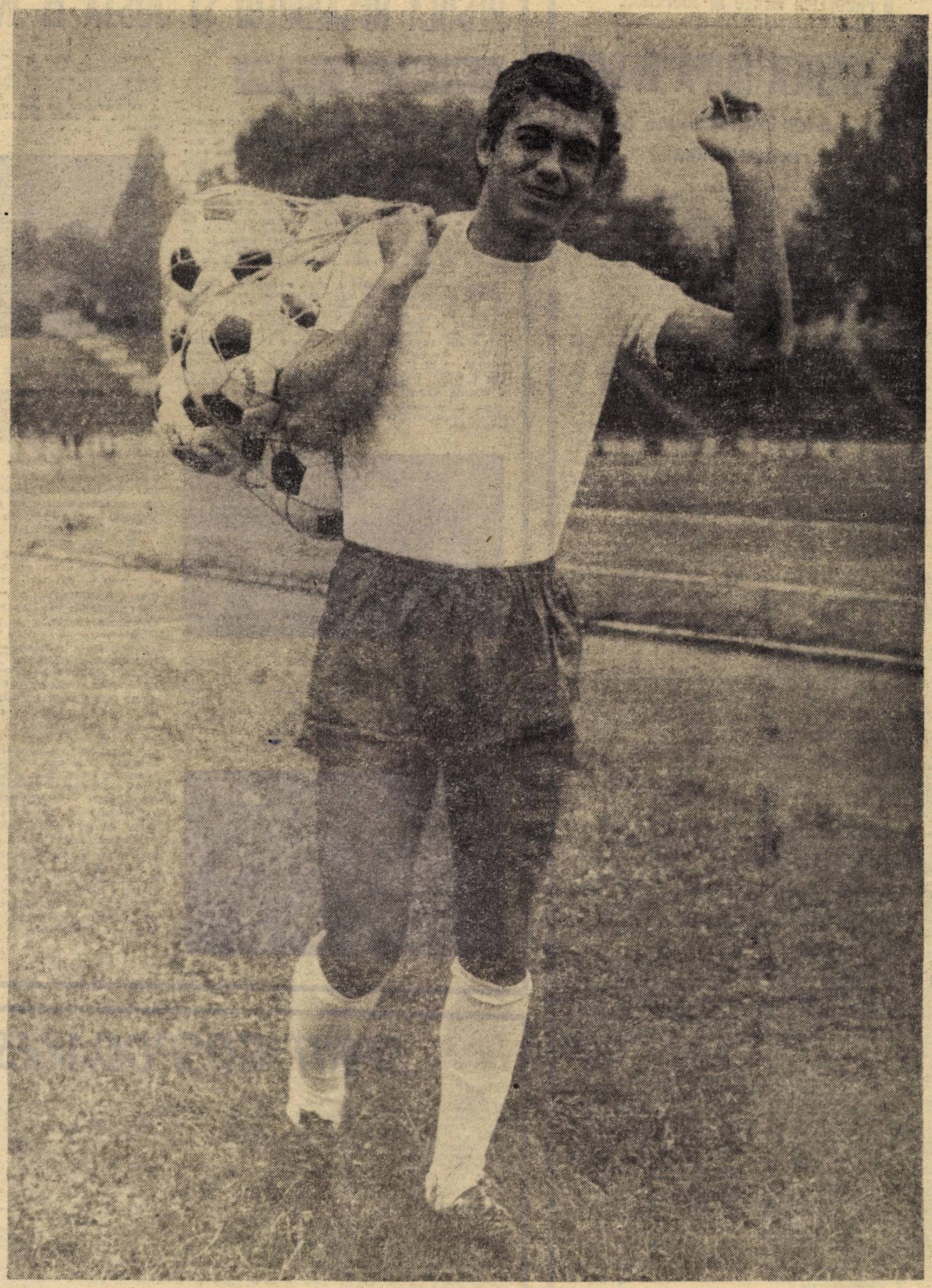

LUCESCU (Dinamo), spre primul antrenament... Foto: S. BĂKÖI

GRIJA PENTRU EDUCAREA FOTBALIȘTILOR — ÎN ATENȚIA CLUBURILOR!

În vizită la DINAMO și FARUL

• PROGRAMUL DIVIZIEI A, EDIȚIA 1971-1972 • ANTRENORII PRIMEI SCENE A FOTBALULUI, ÎN LUMINA ACTIVITĂȚII LOR DE 30 DE ETAPE • C.M. 1974 LA PRIMUL SĂU ACT: SERIILE ELIMINATORII; PREZENTAREA ADVERSARELOR REPREZENTATIVEI ROMÂNIEI

Biblioteca Orășenească Ghencheni

O PROBLEMĂ MEREU ÎN SUSPENSIE

REFACEREA DUPĂ EFORT

Convorbire cu dr. ION DRĂGAN, directorul Centrului de medicină sportivă

— Tovarăşe doctor, vă propun o discuţie pe tema refacerii organismului la fotbalişti. Nu mai e mult, începe un nou campionat şi această temă — punct nevralgic în viaţa jucătorilor noştri — va fi din nou pe buzele tuturor.

— Discuţia este bine venită, întrucît — faptului nu i se prea dă atenţie — antrenamentul are două părţi la fel de importante : prima — efortul ; a doua — refacerea organismului, reechilibrarea biologică. Consecinţa : refacerea are un stereotip ca şi procesul de antrenament. Citeva cuvinte despre refacere : este ceva natural, spontan, fiziologic, iar intervenţia medicală constituie un factor adjuvant, care vine să sprijine acest proces al organismului. Refacerea este direct condiţionată, dependentă de o bună stare de sănătate, de echilibrul funcţional în special al sistemului nervos. In sfîrşit, trebuie să se ţină seama că nu toate sistemele şi organele corpului se refac în acelaşi timp după efort. Există o înlănţuire dictată de echilibrul intern.

— In domeniul fotbalului..

— Chiar aici voiam să ajung şi să accentuez că în fotbal refacerii i se acordă o atenţie destul de mică. Sînt echipe (Dinamo, Rapid, U.T.A., F.C. Argeş şi altele cîteva) unde se acţionează mai bine, dar în foarte multe cazuri predomină caracterul empiric. Gîndiţi-vă la masa echipelor din diviziile B şi C, la miile de fotbalişti care activează în acele campionate. Problemei refacerii i se dă o importanţă aproape egală cu zero. In general se acordă oarecare atenţie refacerii după antrenamente şi după joc. Dar se ignorează problema refacerii după încheierea unei părţi a competiţiei, după o competiţie întreagă şi, mai ales, după un an de activitate. Refacerea după un an, refacerea largă, în timp, este foarte puţin luată în seamă la noi, deşi e foarte importantă întrucît se referă la longevitatea sportivului. Refacerea fiind un proces de antrenament, se supune şi ea legilor antrenamentului sportiv individualizat : refacerea trebuie şi ea individualizată (după vîrstă, grad de efort depus, dezvoltare fizică etc.)

— Ce mijloace practice stau la îndemîna fotbaliştilor ?

— Sînt mai multe : 1. mijloace hidro-fizio-balneoterapice şi de recuperare ; 2. dietetice ; 3. medicamentoase ; 4 odihnă pasivă ; 5. cunoaşterea de către medici şi tratare promptă şi eficace a tuturor micilor îmbolnăviri sau microtraumatisme rezultate din respectivul efort.

— Vă rog cîteva cuvinte despre fiecare.

— Din prima grupă fac parte : hidroterapia caldă, după efort (duş, baie în cadă, în bazine cu apă caldă în care se pot pune şi extracte de plante : muşeţel, mentă) ; masajul : manual, instrumental (vibromasaj), hidromasaj, automasaj ; sauna — în scop igienic (nu de slăbire), la 5—6 zile o şedinţă de 15 minute ; oxigenarea artificială şi aeroionizarea negativă (pentru refacerea sistemului nervos) în încăperi special amenajate în care fotbalistul stă cîteva minute după efort ; relaxarea neuromusculară prin : antrenamente psihosomatice (ca la Progresul, „U" Cluj), psihoterapie, plimbări uşoare în spaţii verzi bine oxigenate ; aplicaţii balneare sau fizioterapice : ultraviolete, băi de lumină ; relaxante musculare (medicaţie tabletară, pomezi folosite în masaj). In general, mijloacele enunţate vizează relaxarea neuromusculară şi degajarea organismului de toxinele acumulate în timpul efortului.

Din a doua grupă, aceea a mijloacelor dietetice, se ţine seama de reechilibrarea hidroelectrolitică după joc sau antrenament intens. Pentru că, se ştie, în timpul efortului fotbalistul pierde 2—3 kg. din greutate, prin transpiraţie eliminîndu-se o serie de săruri (potasiu, sodiu, magneziu, calciu, fosfor, etc.) săruri cu mare rol în activitatea cordului, a sistemului nervos şi în contracţia musculară. De aceea, după un efort intens, sportivul trebuie să bea 400—500 gr. de băuturi alcaline, bogate în săruri minerale (lapte, sucuri naturale de fructe, apă minerală alcalină plus 20—25 gr. glucoză şi sărurile minerale respective în cantitate de 1—2 gr. fiecare), să ia complexe polivitaminice. Mai trebuie să se ţină seama de raţia alimentară de refacere. De obicei, masa de după meci e cam egală cu cea dinaintea lui. Or, după joc, raţia are sarcini foarte precise. Ea trebuie să corespundă pierderilor de lichide şi de glucide din corp, de pierderile de săruri minerale şi de vitamine. Ca atare, această raţie de refacere (16—24 de ore după efort) trebuie să fie hidrozaharată, hipoproteică, bogată în vitamine, săruri minerale, cruditâţi, alcaline.

Din grupa mijloacelor medicamentoase folosite după efort fac parte complexele polivitaminice. Studii farmacologice întreprinse în ultimii ani au arătat că administrarea izolată de vitamine (în afara indicaţiilor medicale de patologie) pare iraţională, de aceea singura administrare eficace la sportivi, şi deci la fotbalişti, pare aceea a complexelor polivitaminice, în care vitaminele se găsesc într-un echilibru anumit care permite asimilarea lor cvasitotală. Tot din grupa aceasta mai fac parte sărurile minerale ce pot fi înlocuite prin produse de tipul Actiphos, Uteplex, Apoi: glucoză pură aminoacizi (glutamaţi, aspartaţi de potasiu, de magneziu, de sodiu, aspartat de arginină, Sargenor, Lizină, lecitină, glicocol), acid adenozin trifosforic de tipul Stryadine 30—50 mg., substanţe eliberatoare de grupări SH (thiolice) de tipul folcisteinei, cisteinei, etc. : apoi anabolizantele de sinteză de tipul : Steranabol, Naposin Fortabol, Dianabol, Sinabol, Hexabolan, etc. Atrag atenţia asupra anabolizanţelor care trebuie administrate numai sub supravegherea medicală şi însoţite de o raţie proteică corespunzătoare. Acest lucru devine cu atît mai important cu cît ele au fost trecute pe lista dopingurilor.

In sfîrşit, un alt mijloc important este odihna pasivă : somnul, care la nevoie poate şi trebuie ajutat prin medicaţie şi fizioterapie. Foarte util este în limita a 1—2 ore şi somnul de după amiază.

Deci, la îndemîna fotbaliştilor stă o gamă foarte mare de mijloace, dar insuficient folosite.

Paralel cu cunoaşterea tuturor acestor posibilităţi de refacere, trebuie să se deosebească însă refacerea cu aceste mijloace de pregătire, de concursul propriu-zis pentru că sînt două lucruri cu totul diferite. De pildă, altfel se face masajul înaintea meciului, altfel după meci. De fiecare dată masajul are alt scop. Vreau să accentuez încă o dată asupra importanţei refacerii în timp, de regulă neglijată, avînd însă o mare influenţă asupra longevităţii şi randamentului sportivului.

— Din toate mijloacele de refacere enunţate de dv., la îndemîna fotbaliştilor noştri cîte se află ?

— Foarte multe ca să nu zic toate. Nu peste tot există însă instalaţii de oxigenare şi saună, dar asta numai datorită lipsei de interes a celor ce conduc cluburile noastre. Important rămîne aplicarea sistematică a acestor mijloace. Ele contribuie la reîncărcarea permanentă a energiilor consumate prin efort, fapt ce permite, în final, o profilaxie a accidentelor, o păstrare a stării de sănătate şi a randamentului, nealterate.

— m. t. —

REGULA OFSAIDULUI ŞI JUSTA EI INTERPRETARE

COLŢUL ARBITRULUI

Iată problema cea mai mult şi mai des comentată. Chiar I. B. (International Board — forul care decide modificările de regulament) a luat-o din nou în discuţie la ultima sa şedinţă. Experimentele care vor avea loc vor permite specialiştilor să constate pînă unde ACEASTA REGULA INFLUENŢEAZA NEGATIV JOCUL SAU DACA DIN CAUZĂ EI NU SE MARCHEAZA GOLURI. Deocamdată însă, regula trebuie aplicată aşa cum este formulată ea la ora actuală. Prevederile regulamentare sînt destul de succinte, dar permit o gamă destul de largă de interpretări. De aceea, în scopul unei uniforme aplicări, F.I.F.A. a elaborat şi transmis tuturor federaţiilor naţionale un număr de 20 de schiţe cu cele mai frecvente situaţii în care un jucător trebuie sau nu să fie considerat în ofsaid.

Ultimul nostru campionat a oferit o serie de aspecte privind interpretarea şi aplicarea acestei reguli, mai ales în suprafaţa de pedeapsă, care au stîrnit multe discuţii. Pe de o parte NECUNOAŞTEREA ÎN PROFUNZIME A REGULII DE CĂTRE SPECTATORI, iar pe de altă parte INTERPRETAREA MECANICĂ SAU LIPSA DE ATENŢIE, UNEORI CHIAR PLASAMENTUL GREŞIT, din partea arbitrilor, au creat situaţii neplăcute şi — să recunoaştem — citeodată cu consecinţe asupra rezultatului partidei (de exemplu : STEAUA — POLITEHNICA, RAPID — „U" CRAIOVA, DINAMO — RAPID, STEAUA — „U" CLUJ în Cupă etc.).

Iată de ce ne-am propus să comentăm mai jos cîteva situaţii care au produs (şi mai produc) discuţii controversate.

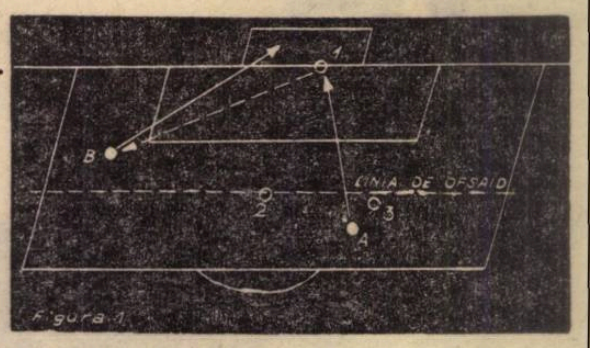

Figura 1

Atacantul A trage la poartă. Mingea este respinsă de portar (1) spre atacantul B care şutează şi marchează. GOLUL ESTE VALABIL. In momentul în care atacantul A a tras la poartă, jucătorul B SE GĂSEA INTR-ADEVĂR ÎN POZIŢIE DE OFSAID, INSĂ N-A INTERVENIT ÎN NICI-UN FEL ÎN JOC PENTRU A OBŢINE UN AVANTAJ SAU SĂ JENEZE UN ADVERSAR. De fapt, EL A PRIMIT MINGEA DE LA UN ADVERSAR. Iată de ce el nu poate fi penalizat.

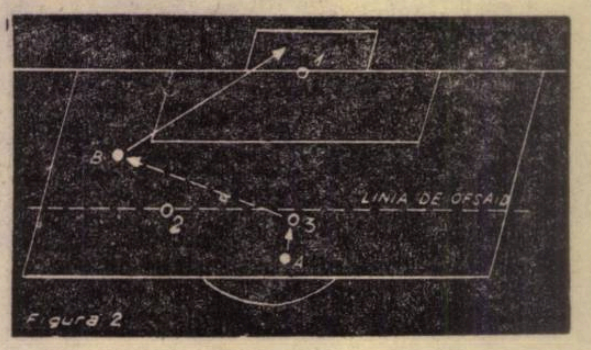

Figura 2

Atacantul A, trage la poartă din imediata apropiere a apărătorului nr. 3. Mingea îl loveşte pe acesta şi deviază spre atacantul B, care preia, şutează şi înscrie. GOLUL ESTE PERFECT VALABIL, deoarece ATACANTUL B — DEŞI ÎN POZIŢIE DE OFSAID — A INTERVENIT ÎN JOC NUMAI ÎN MOMENTUL CÎND MINGEA A FOST DEVIATĂ SPRE EL de către adversar.

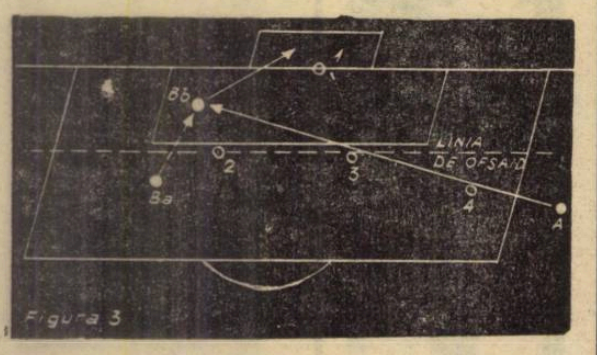

Figura 3

ATACANTUL A trimite mingea în faţa porţii adverse. Coechipierul său B fuge (tîşneşte) din poziţia „a" în „b", preia balonul şi înscrie. GOLUL ESTE VALABIL. In momentul cînd jucătorul A a jucat mingea coechipierul său B NU ERA ÎN OFSAID. Faptul că a preluat balonul în poziţia „b", cînd are între el şi linia porţii un singur adversar, nu contează, deoarece ofsaidul se penalizează în MOMENTUL ÎN CARE MINGEA ESTE PASATA şi nu CÎND ESTE PRIMITA.

Interpretarea corectă a regulii ofsaidului de toţi, inclusiv spectatorii, dar mai ales de cei chemaţi s-o facă, fiind cei mai autorizaţi — ARBITRII — joacă un rol deosebit în buna desfăşurare — tehnică şi disciplinară — a jocurilor şi în echitatea rezultatului final.

GREŞELILE produse în recentul campionat, în materie de ofsaid. NU-ŞI GĂSESC EXPLICAŢIA NUMAI ÎN LIPSA DE COLABORARE DINTRE ARBITRII DE LINIE ŞI CEI DE CENTRU, CI ŞI ÎN TRATAREA SUPERFICIALĂ A ACESTEI REGULI DE CĂTRE UNII ARBITRI, ÎN APLICAREA EI MECANICĂ, ÎN LIPSA DE CURAJ. Toate la un loc au generat cazuri neplăcute.

Faptul că în sesizarea ofsaidului ROLUL PRINCIPAL ÎI REVINE ARBITRULUI DE LINIE nu înseamnă că cel de centru este scutit de răspundere. Dimpotrivă, CEL CARE OPREŞTE JOCUL PENTRU UN OFSAID ESTE ARBITRUL CONDUCATOR AL MECIULUI ŞI DE ACEEA HOTARÎREA LUI TREBUIE SĂ FIE PRECEDATĂ DE O JUDECATĂ FOARTE RAPIDĂ ASUPRA SITUAŢIEI. DACA ESTE SAU NU POZIŢIE DE OFSAID PENALIZABILĂ. Semnalizările arbitrilor de linie trebuie făcute prompt, imediat ce mingea a fost pasată jucătorului aflat în ofsaid. Deci, trebuie să gîndească rapid înainte de a semnala : a fost doar O POZIŢIE DE OFSAID sau INTR-ADEVAR OFSAID ? După cum va răspunde se va vedea dacă a înţeles şi ştie să aplice corect regula ofsaidului.

Campionatul a relevat însă şi cîţiva arbitri de centru care, datorită mobilităţii lor şi a prezenţei în apropierea fazelor de joc, au sesizat ofsaiduri nesemnalate de „tuşieri". Aceste cazuri, cu aspect... tragi-comic, au subliniat în modul cel mai pregnant că PROBLEMA SELECŢIEI ARBITRILOR (de centru şi linie) MERITĂ O ATENŢIE DEOSEBITĂ. Aceasta în folosul campionatului, al fotbalului.

GEORGE N. GHERGHE

SPIRIT GOSPODĂRESC...

Un fapt îngrijorător, îndeosebi în ce priveşte Clujul şi mai precis pe „U", îl constituie împrejurarea că numărul spectatorilor este în descreştere. Situaţia respectivă îşi are sorgintea într-o mulţime de cauze, ca : televiziunea, faptul că în oraşul nostru sînt două echipe divizionare A, exigenţa publicului, calitatea fotbalului de club, noul obicei al excursiilor duminicale, starea timpului... şi atîtea altele.

Oricît ne-am strădui să remediem actuala stare de lucruri, cauzele de mai sus nu le putem subordona integral voinţei conducerii clubului, dar fapt ceri este că la toate acestea se mai adaugă şi dispoziţiile C.N.E.F.S.-ului în ce priveşte reglementarea preţului biletelor pentru jocurile de fotbal, în sensul că sînt restrictive de iniţiativă.

Voi încerca să mă explic.

Tariful republican prevede bilete cu preţuri diferite pentru tribuna I, tribuna a II-a şi peluză, la care se mai adaugă bilete cu preţ redus pentru studenţi şi elevi în proporţie de 10% din cele puse în vînzare la ultimele două categorii de bilete. De menţionat că locurile situate în sectoarele centrale ale tribunei I-a şi a II-a sînt mai solicitate, şi deci se vînd cu uşurinţă. Cele din sectoarele laterale sînt supuse unei vînzări forţate, deoarece preţurile sînt aceleaşi, consecinţa este că se vînd mai greu, adică oarecum impus — situaţie dictată de necesitate. De asemenea în toate sectoarele rîndurile 1—12 sînt foarte puţin căutate. Bineînţeles, această stare de lucruri nemulţumeşte o parte din spectatori. Dacă s-ar stabili preţurile după criteriile de mai sus, probabil numărul de spectatori ar fi mai mare, tentaţi fiind de diferenţa de preţ.

O altă anomalie constă în faptul că, indiferent de valoarea adversarului, de anotimpul în care se desfăşoară jocul, preţurile sînt aceleaşi, deşi nu este de loc just, măsura aceasta fiind dăunătoare, pentru că frigul alungă spectatorii, iar căldura îi ademeneşte. De asemenea regimul acestor bilete ar trebui scos de sub dăunătorul efect al birocratismului, care mai are şi alte aspecte. Spre exemplu, ar fi bine să se pună în vînzare bilete cu mult înainte de joc, iar acestea să se bucure de o anumită reducere, tocmai pentru faptul că au fost cumpărate cu anticipaţie. Dar, în realizarea acestei intenţii, sîntem împiedicaţi de operaţiunea numită „viza biletelor", cum şi de faptul că plata casierilor nu se face după numărul de bilete vîndute, deci procentual, care oricum rămîne sistemul cel mai stimulativ, ci după „reuniuni", ceea ce înseamnă ore de vînzare.

In altă ordine de idei arătăm că clubul sportiv Universitatea Cluj a fost cel dintîi în ţară, care a deschis larg porţile pentru copii, măsură elogiată în repetate rînduri în presă, de organele de resort, de părinţi şi de micuţii beneficiari. Exemplul a fost urmat şi de alţii. După experienţa dobîndită, socotim că se impune a fi reconsiderată această situaţie. Accesul la stadion să se facă prin organizaţiile de pionieri, de U.T.C. şi conducerea şcolii de care aparţin elevii amatori de fotbal. Criteriul admiterii la meciuri să fie bunele rezultate la învăţătură în săptămîna respectivă, coroborată cu activitatea propagandistică pentru club, în clasă sau şcoală. Altfel, acest favor apare ca o gratuitate oferită la întîmplare şi nu ca o răsplată binemeritată, avînd — credem — efectul de a lega pe micuţul spectator de clubul la a cărui activitate participă. Şi astfel, în toată această poveste, intervine factorul educativ, ori acesta este una din atributele de seamă ale sportului şi îndeosebi ale celui universitar. Am mai propune reducerea vîrstei pentru aceşti spectatori la 8, cel mult 10 ani.

Nu se poate trece însă cu vederea faptul că numai spectacolul sportiv de calitate atrage spectatorii şi îi obligă, iar această sarcină revine jucătorilor. Ei sînt aceia care trebuie să mobilizeze publicul şi credem că sînt hotărîţi să facă acest lucru, ştiind că sînt datori publicului lor, cum şi publicul le este dator... cu prezenţa la stadion şi cu susţinerea permanentă, caldă şi stăruitoare.

Am ţinut să arătăm unele aspecte ale activităţii sportive cu caracter organizatoric-financiar în speranţa că şi reprezentanţii altor cluburi îşi vor spune cuvîntul în aceste probleme de o importanţă deloc neglijabilă.

TITUS LUCACIU
— Secretarul clubului „U" Cluj —

ÎNDEPLINIRE NEABĂTUTĂ, HOTĂRÎTĂ ŞI ENTUZIASTĂ A PROGRAMULUI PROFUND PARTINIC PROPUS DE TOVARĂŞUL NICOLAE CEAUŞESCU

O ÎNALTĂ CONŞTIINŢĂ CETĂŢENEASCĂ

Recentele documente de partid prezentate de tovarăşul Nicolae Ceauşescu şi aflate acum în centrul unei ample dezbateri publice, exprimă o strălucită sinteză a gîndirii materialiste, un program de perfecţionare a activităţii în domeniul educaţiei, al conştiinţei umane.

Studiul documentelor îndeamnă la meditaţii adînci, în care analiza exigentă a propriei munci se află pe primul plan. Ca activist al federaţiei de fotbal, socotesc că ne putem aduce o contribuţie mai mare la opera complexă şi delicată a educaţiei tineretului, a formării acelor conştiinţe robuste pe care le reclamă socialismul şi comunismul. Cum? Fiind mai exigenţi în desfăşurarea competiţiilor, în comportarea fotbaliştilor, în conduita lor. Pentru că din şedinţele săptămînale ale comisiei de competiţii şi disciplină, un adevărat seismograf al federaţiei, ne-am dat seama că în munca de educaţie a fotbaliştilor sînt multe, foarte multe încă de făcut. De altfel, chiar şi noi, în cadrul federaţiei, am greşit atunci cînd am pus deasupra comportării etice a celor chemaţi în loturi, numai pregătirea şi posibilităţile pur fotbalistice. Or, normal este ca cei selecţionaţi să fie cei mai reprezentativi fotbalişti din toate punctele de vedere, să constituie adevărate exemple pentru ceilalţi, şi nicidecum să manifeste „superioritate" şi ifose de vedetism faţă de colegii de echipă rămaşi la club.

Va trebui să curmăm orice mentalitate de acest soi. Fotbalul românesc are suficiente exemple de sportivi străluciţi care au fost şi sînt oameni de nădejde ai societăţii socialiste, adevărate personalităţi. De aceea se impune ca toţi cei ce răspund de instruirea sportivă a tineretului să dovedească o grijă permanentă şi susţinută în educarea acestuia în spiritul celor mai nobile şi mai frumoase tradiţii revoluţionare.

FLOREA TĂNĂSESCU
secretar general al F.R. Fotbal

SĂ ÎNDRUMĂM PAŞII CELOR MAI TINERI

Sînt o picătură neînsemnată în valul uriaş de înţelegere profundă şi aderiune sinceră care a cuprins întreaga ţară, după propunerile expuse de secretarul general al partidului, tovarăşul Nicolae Ceauşescu, privind îmbunătăţirea activităţii politico-ideologice de educare marxist-leninistă a tuturor oamenilor muncii. Ridicarea continuă a nivelului ideologic, armarea conştiinţei noastre politice constituie o datorie obligatorie, un ajutor preţios şi permanent în activitatea fiecăruia. Ca cetăţean realizat deplin pe plan social, beneficiar al condiţiilor minunate create de către partid, ca jucător experimentat, mă simt obligat să fiu, nemijlocit alături de mai tinerii mei coechipieri, să le fiu un model în viaţă, să le observ comportamentul, modul de manifestare pe terenul de sport şi în societate.

Noi, cei de la U.T.A., avem un colectiv serios şi maturi, în care spiritul de răspundere este întreţinut de o flacără mereu vie, dar totuşi este loc şi de mai mult şi de mai bine. Noi, cei mai virstnici, avem căderea şi datoria, cred, să îndrumăm şi să protejăm paşii celor mai tineri, să radiem hotărît orice manifestare de încălcarea normelor etice, să le insuflăm pasiunea pentru muncă, dragostea pentru culorile clubului, conştiinţa reprezentării naţionale în întîlnirile cu echipe de peste hotare. O evoluţie demnă şi fără menajamente pe terenul de sport reprezintă actul nostru de recunoştinţă, obligaţia noastră elementară într-o societate cu realizări mereu mai înalte, martoră şi participantă azi la un elan revoluţionar care-şi trage seva din învăţătura partidului şi cuvîntul secretarului său general, tovarăşul Nicolae Ceauşescu.

IOSIF LERETER
jucător la U.T. Arad

CUVÎNTUL PARTIDULUI, UN IZVOR DE APĂ VIE

Avem astăzi mai mult ca oricînd sentimentul că sportivul trebuie să fie prototipul omului societăţii noastre noi, sănătos la trup şi la suflet, participant activ şi entuziast la construirea socialismului. Din strălucitul program de acţiune pentru educarea marxist-leninistă a tuturor oamenilor muncii expus de tovarăşul Nicolae Ceauşescu am desprins cu toţii datoria de a ne întări continuu conştiinţa revoluţionară, de a învăţa permanent, de a ne ascuţi combativitatea şi spiritul revoluţionar. În mediul fotbalistic în care activez laolaltă cu atîţia tineri, pe un fond sănătos, ancorat cu toate fibrele sale în realităţile prestigioase ale vieţii pe care o trăim, şi-au mai făcut apariţia manifestări retrograde de cosmopolitism, tendinţă de chiul, fugă după căpătuială. Elemente dintr-o generaţie care n-a cunoscut aşezările strîmbe ale unei societăţi apuse, şi-or fi închipuit că li se cuvine totul fără a da mare lucru în schimb, ignorînd sacrificiile înaintaşilor, drumul lor presărat de obstacole dar parcurs sub imboldul nobil al ideilor revoluţionare. Aceste fenomene nereprezentative, izolate, dar prezente trebuie eliminate prin opinia sănătoasă a celor mulţi, într-o replică curajoasă, militantă, partinică. Ne vom adăpa ca la un izvor de apă vie la cuvîntul partidului, conştienţi că numai astfel putem deveni slujitori utili perfecţionării noii societăţi socialiste.

AUREL MĂNDOIU
jucător la Progresul Bucureşti

ÎN SPIRITUL PATRIOTISMULUI SOCIALIST

Am urmărit cu viu interes — şi împreună cu mine, întreg colectivul echipei de fotbal A.S.A. Tg. Mureş — lucrările consfătuirii activului de partid din domeniul ideologiei şi al activităţii politice şi cultural educative. Am citit cu deosebită atenţie expunerea tovarăşului Nicolae Ceauşescu, programul însufleţitor de măsuri prezentat de conducătorul statului cu acest prilej, din cuprinsul căruia am reţinut, în multitudinea de idei creatoare închinate dezvoltării României socialiste, îndemnul şi răspunderea ce ne revin tuturor.

Ca sportiv de performanţă, pînă acum un deceniu şi apoi ca antrenor, aş vrea să mă opresc însă asupra uneia dintre principalele sarcini ale procesului de educaţie comunistă, aceea care se referă la dezvoltarea — la nivelul conştiinţei celei mai înalte — a sentimentului de patriotism socialist. Şi, cînd spun acest lucru, mă gîndesc la un suumum de îndatoriri pe care trebuie să le aibă în vedere generaţia actuală de sportivi şi în special tineretul. Pentru că a fi un bun patriot înseamnă a dovedi o nestăvilită sete de cunoaştere a adevărului, a tradiţiilor revoluţionare ale poporului nostru şi ale clasei muncitoare; înseamnă a fi la curent cu întreg procesul de transformare revoluţionară a societăţii noastre socialiste, de a lupta cu întreaga capacitate fizică şi morală pentru a traduce în fapt hotărîrile partidului. A fi patriot înseamnă, ca sportiv de performanţă, să lupţi pentru a-ţi apăra, cu cinste şi demnitate, culorile ţării, cu convingerea fermă în împlinirea unor obligaţii de onoare faţă de patria noastră socialistă în cuprinsul căreia — graţie înţeleptei politici a partidului — toţi oamenii fără deosebire de naţionalitate, se bucură de o deplină egalitate în drepturi şi muncesc cu entuziasm pentru înflorirea ei. Aceasta îmi impune ca şi astăzi, în calitatea mea de pedagog, să lupt — călăuzit de spiritul creator al recentelor documente expuse de secretarul general al partidului — pentru îmbunătăţirea neîncetată a conţinutului muncii educative.

TIBERIU BONE
antrenor A.S.A. Tg. Mureş

Grija pentru educarea fotbaliştilor — în atenţia cluburilor

LA DINAMO

CONSECINŢELE UNEI ACTIVITĂŢI ÎN SALTURI

Nu a trecut neobservat de marea masă a celor ce iubesc fotbalul faptul că în cadrul echipei campioane, **Dinamo Bucureşti**, formaţie care în sezonul trecut se poate mîndri că a oferit, de regulă, majoritatea componenţilor echipei naţionale, **au** existat — pe lîngă frumoasele rezultate înregistrate pe terenul de sport — şi destule abateri nu numai de la disciplina „gazonului" ci chiar şi de la conduita cetăţenească.

„Fişa sancţiunilor primite în campionatul scurs este în totală contradicţie cu rezultatele înregistrate. Unii dintre jucători — **Dinu, Dumitrache** — fiind chiar recidivişti. Pe deasupra, comportarea condamnabilă a lui **Constantinescu, Cheran şi Deleanu** într-o noapte (!) dinaintea finalei Cupei României, la restaurantul „Mon jardin" din Bucureşti.

Toate acestea au făcut să ne îndreptăm paşii spre clubul Dinamo pentru o discuţie pe tema activităţii educative dusă în rîndul fotbaliştilor din prima echipă. Interlocutor: tov. prof. ION GH. NAE, vicepreşedintele clubului Dinamo.

Dialogul a pornit de la necesitatea ca planurile de pregătire ale echipei să prevadă nu numai sarcini pentru latura sportivă ci, în mod concret şi dezbateri pe teme ale muncii de educaţie.

— Da, am încercat, am reuşit în parte, ca în planurile de pregătire să stabilim şi unele jaloane privind educaţia politică şi cetăţenească, a început tov. vicepreşedinte Nae. **Ca forme folosite — învăţămîntul de partid, discuţii pe marginea documentelor de partid, despre ţinuta morală, disciplină, colegialitate, comportare civică. Mai mult, am invitat specialişti din domeniul filozofiei, al pedagogiei cu care sportivii clubului nostru şi alături de ei fotbaliştii, au purtat discuţii, au audiat expuneri. Dar munca aceasta nu a avut continuitate, s-a făcut mai mult în salturi. Una din greutăţile care au făcut ca această activitate să nu aibă un caracter permanent şi căreia noi nu i-am găsit încă rezolvarea, este activitatea „pe două fronturi" dusă de cei mai mulţi dintre fotbaliştii noştri: la club şi la loturi. Noi organizăm aici, încercăm să stabilim o zi precisă pentru astfel de activităţi şi cînd totul este gata fotbaliştii pleacă la loturi şi bunele noastre intenţii sînt uitate.**

Tov. vicepreşedinte **Nae** ne-a vorbit apoi despre pretextele invocate de un'i fotbalişti ce abandonează de la astfel de acţiuni, cei mai mulţi dintre ei căutînd tot felul de subterfugii, făcînd un fel de „slalom", printre obligaţiile de acest gen. De ce alţii, cum ar fi de exemplu **Nunweiller III**, un model în comportare, jucător care participă cu conştiinciozitate în aceste activităţi nu apelează la astfel de „metode"? Şi dată fiind situaţia, s-au discutat vreodată aceste probleme în biroul secţiei de fotbal? **„S-au discutat, dar nu ca un punct special, ci ca parte a planului de pregătire. Ne-am preocupat prea puţin de astfel** de chestiuni, probleme de **ordin sportiv fiind cele care au primat"**, ne răspunde tov. **Nae.**

Deci sursa necazurilor dinamoviştilor este clară: **o muncă de educaţie politică şi cetăţenească dusă în salturi, fără prea mare eficienţă în rîndurile jucătorilor. Şi ceea ce este şi mai grav, organizaţia de bază U.T.C., avînd ca secretar pe M. Constantinescu, unul dintre eroii de la „Mon jardin", a desfăşurat, la rîndu-i a activitate slabă.**

Acestea au fost minusurile în activitatea clubului Dinamo pe linie de educaţie, dar în urma apariţiei recentelor documente de partid, conducerea clubului şi a secţiei de fotbal ne-a mărturisit intenţiile sale ferme de a ridica permanent munca educativă la un asemenea nivel încît performanţele merituoase ale echipei de fotbal să nu mai fie, în viitor, umbrite de încălcări ale eticii sportive, cetăţeneşti. La ora actuală există un plan de acţiuni cuprinzător, cu teme educative, variate a căror traducere în fapt va duce la sporirea responsabilităţii sportivilor, la creşterea nivelului lor politic, ideologic.

Mircea TUDORAN

LA FARUL

ÎNTĂRIREA SPIRITULUI DE RĂSPUNDERE

— Cu toate că în ultimii doi ani — afirmă preşedintele clubului constănţean Farul, GHEORGHE CAVALLIOTI — am fost feriţi de unele abateri grave de la disciplina competiţională şi o compartare civilizată în societate, cum au fost cazurile Iancu şi Dumbravă, ar fi profund greşit să spun că am făcut tot ce ne-a stat în putinţă pentru realizarea unei educaţii socialiste, patriotice, corespunzătoare cerinţelor mari ale epocii pe care o străbatem în prezent.

În ceea ce ne priveşte, subliniez că n-am scăpat din vedere să înscriem în perimetrul preocupărilor noastre, alături de obiectivele pur sportive şi pe acela al unei educaţii şi pregătiri şcolare corespunzătoare. Am căutat, în acelaşi timp, să le insuflăm un spirit sănătos despre viaţă, despre cum trebuie să se comporte în viitoarea dispute sportive, dar şi în societate. Luînd, însă, act de recentele propuneri făcute de tovarăşul Nicolae Ceauşescu, de cuvîntarea rostită de secretarul general al partidului la Consfătuirea de lucru a activului de partid din domeniul ideologiei şi al activităţii politice şi cultural-educative, am ajuns la concluzia că am făcut prea puţin, că, pe viitor, mare parte din preocupările noastre trebuie să se axeze pe ridicarea nivelului ideologic şi politic al tinerilor sportivi, pe formarea lor ca oameni cu o înaltă conştiinţă socialistă şi patriotică.

— Ce anume veţi întreprinde pentru a da un conţinut concret tuturor acestor afirmaţii?

— Înainte de toate trebuie să arăt că am reorganizat şi întărit secţia de propagandă a clubului. Planul pe care l-am întocmit la începutul anului 1971 a suferit, şi el, substanţiale îmbunătăţiri. Începînd cu săptămîna viitoare vom declanşa o importantă acţiune menită să ducă la ridicarea nivelului politic şi ideologic al jucătorilor. Tematica acestei acţiuni permanente va fi cît mai diversă. Nu vor fi nişte simple expuneri plictisitoare, ci mai degrabă un dialog viu, bazat pe exemple din viaţă, cu întrebări şi răspunsuri. Paralel cu aceste dialoguri, care sperăm că se vor bucura de o adeziune unanimă, va funcţiona şi un curs de limbi străine, solicitat în mod deosebit de sportivi.

— În general, clubul nostru are acordat, pînă în prezent, o atenţie infimă modului în care unul sau altul dintre sportivii lor îşi consumă timpul liber. Or, tocmai în acest timp petrecut dincolo de arenă, în viaţa de toate zilele, s-au produs abateri de la disciplină care-şi au cauzele într-o slabă muncă educativă, în lipsa de respect şi ataşament faţă de club. Prin ce pîrghii veţi acţiona pentru înlăturarea lor?

— În primul rînd, prin mărirea responsabilităţii fiecărui jucător care, în mare măsură, constituie o parte componentă a procesului de educaţie. În acest sens am hotărît, de comun acord cu antrenorii, să elaborăm un nou regulament de ordine interioară privind toate obligaţiile şi îndatoririle jucătorilor, privind pregătirea lor sportivă, şcolară şi profesională, precum şi comportarea în familie şi societate. **Pe viitor, Farul a hotărît să renunţe, în proporţie de 80 la sută, la cantonamente. Vom încerca să-i facem pe jucători să înţeleagă răspunderile pe care le au faţă de ei înşişi, faţă de club, faţă de miile de spectatori din tribune.** Şi ajungînd la spectatori şi suporteri, spre regretul nostru, mă văd obligat să arăt că Farul a fost o echipă izolată de toţi cei care o iubesc. **O dată cu obţinerea unui sediu nou pentru club, vom pune faţă-n faţă echipa cu cei ce plătesc pentru a o urmări jucînd. Ghirca, Stoica, Ştefănescu, Mareş şi ceilalţi — după împrejurări — vor fi obligaţi să răspundă celor ce-i simpatizează de ce au jucat prost, de ce nu se pregătesc cum trebuie, de ce îşi pierd nopţile prin localurile constănţene etc. Considerăm aceasta ca o metodă educativă, prin care să întărim spiritul de răspundere al fiecărui jucător faţă de echipă, club şi societate.**

Interviu consemnat de
Laurenţiu DUMITRESCU

O LUNĂ PÎNĂ LA ÎNCEPEREA NOULUI CAMPIONAT

DIVIZIONARELE A DIN NOU PE TERENURI!

Treptat-treptat, echipele din prima Divizie au ieşit din nou pe terenuri, după o vacanţă aproximativă. Pe gazon au reapărut mingile, pe marginea terenului suporterii fideli veniţi să-şi vadă favoriţii dar şi noutăţile loturilor (perioada de transferări se încheie sîmbătă 24 iulie), au reînceput emoţiile şi grijile conducătorilor şi antrenorilor, în rîndul cărora s-au făcut unele mişcări, după cum puteţi vedea în cuprinsul acestei pagini.

Ca de obicei, primele antrenamente au fost mai uşoare, urmînd ca treptat să crească în volum şi intensitate. Şi, tot ca de obicei, echipele şi-au alcătuit un program de partide de verificare şi amicale, printre care unele cu caracter internaţional. **Dinamo Bucureşti,** de pildă, urmează să plece în turneu în Spania şi R.F. a Germaniei, între 3 şi 15 august; A.S.A. joacă azi cu Tatabanya; **Steaua** aşteaptă confirmarea pentru un joc în R.F. a Germaniei la începutul lui august, dar are sigură partida cu Vorwärts la Berlin, la 14 august; **Sport Club Bacău** va juca la 6, 9 şi 12 august în U.R.S.S. Despre perspectivele sau proiectele altor cîteva echipe vă informăm în rîndurile care urmează.

„U" CRAIOVA ÎN TURNEU

Craiovenii şi-au reluat pregătirile la 7 iulie. Aceasta se datoreşte turneului pe care îl efectuează în Franţa cu începere de la 22 iulie, unde vor susţine două jocuri: cu **selecţionata studenţească a Franţei** şi cu echipa **A.S. Monaco.** Pînă acum, sub îndrumarea antrenorilor **C. Nuţescu** şi **C. Deliu,** craiovenii au efectuat cîte două antrenamente zilnic şi au susţinut patru jocuri de verificare, în familie, cu echipa de tineret. Vechiului lot de jucători i s-au adăugat încă trei nume noi. Este vorba de **Pîrvu** (Metalul Tîrgovişte) cu carantină, de **Ciocîrlan** (Metalul Aiud) şi **Mincioagă** (F.C. Caracal), care în aceste zile susţin examenul de admitere la facultatea de studii economice. O dată cu reintoarcerea din Franţa, la 1 august, craiovenii îşi vor continua pregătirea sub conducerea antrenorului **C. Cernăianu,** la Cumpătul, lîngă Sinaia, sau la Băile Geoagiu.

RAPID A LUAT DRUMUL PREDEALULUI

De marţi fotbaliştii **Rapidului** şi-au stabilit tabăra de pregătire la Predeal, la „Trei brazi", după care vor reveni la Bucureşti unde-şi vor continua antrenamentele, în aşteptarea unor răspunsuri pentru jocuri peste hotare în Grecia şi Franţa. În cazul perfectării unor jocuri, acestea vor avea loc pînă la 16—17 august.

FAROL LA „SERBĂRILE MĂRII": PATRU PARTIDE INTERNAŢIONALE

Cu două zile în urmă, la sediul clubului constănţean Farul, l-am întîlnit pe antrenorul Robert Cosmoc.

— Plecarea mea de la Farul a fost un simplu zvon şi, ca mai toate zvonurile, fără temei — ne-a precizat el. **Aşa că, după reintoarcerea din Grecia, unde am fost cu echipa de tineret a ţării, am revenit la Constanţa pentru a da startul pregătirilor în vederea noului campionat. Pînă în prezent s-au efectuat deja două antrenamente.**

— Noutăţi în lot?...

— Trei. Mustaţă şi Bălosu de la Dunărea Giurgiu, Nistor de la C.S.M. Sibiu. Vor fi legitimaţi cu carantină dar, sperăm ca, pe parcurs, să le obţinem dezlegarea. Dintre vechii jucători a plecat Badea, la Metalul Buzău...

— Figurează şi vreun turneu pe agenda pregătirilor Farului?

— Nu. De altfel, toată pregătirea o vom face numai la Constanţa. Sîntem... obligaţi şi de „Serbările mării", în cadrul cărora vom susţine patru partide amicale cu Dunav Ruse (27 iulie), Racing Club Beirut (1 august), Cerno More Varna (11 august) şi Union Berlin (15 august). În privinţa datelor meciurilor pot surveni unele mici modificări.

PRIMUL OBIECTIV LA STEAGUL ROŞU: CUPA BALCANICĂ

Printre cele mai vrednice echipe ale campionatului, **Steagul roşu** a început pregătirile la 12 iulie, după care, trei zile mai tîrziu, s-a deplasat cu întreg efectivul de jucători, inclusiv noile achiziţii **Matei** (C.F.R. Cluj), **Casoni** (Cîmpia Turzii), **Furnică** (Metrom), la Poiana. În continuare, programul „stegarilor" cuprinde: la 1 august, un joc internaţional cu divizionara A maghiară Vörös Meteor Budapesta şi, apoi, la 8 august, prima manşă, pe teren propriu, în Cupa balcanică, cu Altai Izmir.

LUNI — OZON SUNĂ ADUNAREA

Deoarece programul lor de competiţie s-a prelungit peste acela al majorităţii formaţiilor din A, prin participarea la turneul din **Iran** — fotbaliştii de la **F.C. Argeş** vor fi printre cei din urmă care vor relua pregătirile. **Titus Ozon** a anunţat reunirea lotului pentru ziua de 26 iulie, la **Piteşti,** zi în care medicul echipei, dr. **Paul Tomescu,** va proceda la un complet examen al întregului lot.

A doua zi, 27 iulie, argeşenii se vor deplasa în splendida zonă a **Hidrocentralei de pe Argeş,** la cabana **„Valea cu peşti",** unde vor începe susţinute antrenamente, axate pe pregătirea fizică. Antrenorii au vizitat locurile unde se vor fixa şi au stabilit toate amănuntele de organizare a acestei perioade de pregătire. La 5 august F.C. Argeş va apărea pentru prima oară în noul sezon în faţa publicului propriu, într-un meci cu „sora mai mică", **Dacia,** din Divizia C. La 6 august este anunţată plecarea spre **Iugoslavia** unde elevii lui **Ozon** vor efectua un turneu de trei jocuri în organizarea clubului **Spartak Subotiţa.** Întoarcerea este prevăzută pentru 15 august. Încă şapte zile de „retuşuri" şi, apoi, start în campionat!

U.T.A. AŞTEAPTĂ CONFIRMAREA TURNEULUI ÎN MEXIC

U.T.A. şi-a reluat pregătirile în ziua de 15 iulie, cînd s-au prezentat la vizita medicală următorii jucători: **Gornea, Birău, Lereter, Pojoni, Popovici, Petescu, Călinin, Sima, Kun II, Domide.** Li s-au mai adăugat portarul **Ziller** (Minerul Baia Mare) şi **Bodrojan (C.F.R. Timişoara),** care sînt decişi să accepte carantina dacă nu vor primi dezlegare. Au absentat motivat: **Schepp** aflat în sesiune de examene la Facultatea de educaţie fizică din Timişoara şi **Broşovschi.**

La prima reuniune a lotului a fost de faţă şi **Florian Dumitrescu** pentru a-şi lua la revedere de la foştii săi colegi de echipă.

U.T.A. şi-a fixat următorul program de pregătire: 15 iulie — 1 august: **pregătire fizică generală îmbinată cu pregătirea specifică;** 1 august—22 august: **jocuri de verificare.** În ziua de 26 iulie, U.T.A. urmează să se deplaseze în Mexic pentru un turneu de patru jocuri în zilele de 1, 3, 5 şi 8 august la Guadalajara şi Ciudad de Mexico. Se aşteaptă confirmarea turneului.

De menţionat că antrenorul secund, I. Reinhardt, nu s-a prezentat la echipă.

PAVEL SODINCA
corespondent

MECIURI MULTE ŞI UN CUPLU NOU DE ANTRENORI LA PETROLUL

La Petrolul Ploieşti, noul cuplu de antrenori ILIE OANA — MIRCEA DRIDEA a sunat adunarea efectivului de jucători la data de 15 iulie. De luni 19 iulie, lotul petrolist s-a stabilit la Timişul de Sus. Apoi urmează un program de jocuri de verificare: 5 august la Mediaş, 8 august la Reşiţa şi 15 august la Ploieşti cu Hapoel Tel Aviv, program intercalat cu o serie de alte întîlniri — în cursul săptămînii — cu formaţii din localităţi apropiate: Buzău, Moreni şi Cîmpina.

În pas alergător, jucătorii de la Steagul roşu atacă primul antrenament al sezonului...

PROGRAMUL TURULUI DIVIZIEI NAŢIONALE A 1971-1972

Etapa I, 22 august

Rapid Bucureşti — U.T. Arad
Sport Club Bacău — F.C. Argeş
Steagul roşu Braşov — Petrolul Ploieşti
C.F.R. Cluj — Dinamo Bucureşti
Politehnica Iaşi — „U" Cluj
A.S.A. Tg. Mureş — Farul Constanţa
Crişul Oradea — Jiul Petroşani
Steaua Bucureşti — „U" Craiova

Etapa a II-a, 29 august

„U" Craiova — C.F.R. Cluj
Dinamo Bucureşti — Steagul roşu Braşov
Jiul Petroşani — A.S.A. Tg. Mureş
Petrolul Ploieşti — Crişul Oradea
F.C. Argeş — Rapid Bucureşti
„U" Cluj — Sport Club Bacău
U.T. Arad — Steaua Bucureşti
Farul Constanţa — Politehnica Iaşi

Etapa a III-a, 5 septembrie

Steagul roşu Braşov — F.C. Argeş
A.S.A. Tg. Mureş — „U" Cluj
Politehnica Iaşi — Dinamo Bucureşti
Steaua Bucureşti — Farul Constanţa
C.F.R. Cluj — Jiul Petroşani
Crişul Oradea — U.T. Arad
Sport Club Bacău — „U" Craiova
Rapid Bucureşti — Petrolul Ploieşti

Etapa a IV-a, 12 septembrie

Petrolul Ploieşti — Sport Club Bacău
Jiul Petroşani — Steaua Bucureşti
U.T. Arad — A.S.A. Tg. Mureş
F.C. Argeş — C.F.R. Cluj
„U" Craiova — Politehnica Iaşi
Rapid Bucureşti — Dinamo Bucureşti
Farul Constanţa — Steagul roşu Braşov
„U" Cluj — Crişul Oradea

22 septembrie

Helsinki: Finlanda — România (C.E.)

Etapa a V-a, 26 septembrie

Crişul Oradea — A.S.A. Tg. Mureş
Politehnica Iaşi — Petrolul Ploieşti
Steaua Bucureşti — F.C. Argeş
Steagul roşu Braşov — „U" Cluj
Jiul Petroşani — U.T. Arad
Sport Club Bacău — Farul Constanţa
C.F.R. Cluj — Rapid Bucureşti
Dinamo Bucureşti — „U" Craiova

Etapa a VI-a, 3 octombrie

Steagul roşu Braşov — Jiul Petroşani
Farul Constanţa — Crişul Oradea
„U" Cluj — „U" Craiova
Rapid Bucureşti — Sport Club Bacău
A.S.A. Tg. Mureş — Dinamo Bucureşti
Petrolul Ploieşti — Steaua Bucureşti
F.C. Argeş — Politehnica Iaşi
U.T. Arad — C.F.R. Cluj

10 octombrie

Copenhaga: Danemarca — România (T.O.)

Etapa a VII-a, 17 octombrie

Dinamo Bucureşti — „U" Cluj
„U" Craiova — Rapid Bucureşti
C.F.R. Cluj — Politehnica Iaşi
U.T. Arad — F.C. Argeş
Jiul Petroşani — Sport Club Bacău
Crişul Oradea — Steagul roşu Braşov
Petrolul Ploieşti — Farul Constanţa
Steaua Bucureşti — A.S.A. Tg. Mureş

Etapa a VIII-a, 24 octombrie

A.S.A. Tg. Mureş — „U" Craiova
Steagul roşu Braşov — U.T. Arad
F.C. Argeş — Petrolul Ploieşti
Politehnica Iaşi — Jiul Petroşani
Steaua Bucureşti — Rapid Bucureşti
C.F.R. Cluj — „U" Cluj
Farul Constanţa — Dinamo Bucureşti
Sport Club Bacău — Crişul Oradea

Etapa a IX-a, 31 octombrie

Sport Club Bacău — Steaua Bucureşti
Crişul Oradea — C.F.R. Cluj
Rapid Bucureşti — Politehnica Iaşi
A.S.A. Tg. Mureş — Petrolul Ploieşti
Farul Constanţa — Jiul Petroşani
Dinamo Bucureşti — U.T. Arad
„U" Cluj — F.C. Argeş
„U" Craiova — Steagul roşu Braşov

Etapa a X-a, 7 noiembrie

U.T. Arad — Farul Constanţa
Steaua Bucureşti — Steagul roşu Braşov
C.F.R. Cluj — A.S.A. Tg. Mureş
Crişul Oradea — Rapid Bucureşti
Petrolul Ploieşti — „U" Cluj
„U" Craiova — F.C. Argeş
Jiul Petroşani — Dinamo Bucureşti
Politehnica Iaşi — Sport Club Bacău

14 noiembrie

Bucureşti: România — Cehoslovacia (C.E.)

24 noiembrie

Bucureşti: România — Ţara Galilor (C.E.)

Etapa a XI-a, 28 noiembrie

Rapid Bucureşti — Jiul Petroşani
Sport Club Bacău — C.F.R. Cluj
Dinamo Bucureşti — Crişul Oradea
Petrolul Ploieşti — „U" Craiova
Politehnica Iaşi — Steaua Bucureşti
Steagul roşu Braşov — A.S.A. Tg. Mureş
„U" Cluj — U.T. Arad
F.C. Argeş — Farul Constanţa

Etapa a XII-a, 1 decembrie

Crişul Oradea — Politehnica Iaşi
U.T. Arad — „U" Craiova
A.S.A. Tg. Mureş — F.C. Argeş
Dinamo Bucureşti — Steaua Bucureşti
Farul Constanţa — Rapid Bucureşti
C.F.R. Cluj — Petrolul Ploieşti
Steagul roşu Braşov — Sport Club Bacău
Jiul Petroşani — „U" Cluj

Etapa a XIII-a, 5 decembrie

„U" Cluj — Farul Constanţa
Rapid Bucureşti — A.S.A. Tg. Mureş
Politehnica Iaşi — Steagul roşu Braşov
„U" Craiova — Crişul Oradea
Steaua Bucureşti — C.F.R. Cluj
F.C. Argeş — Jiul Petroşani
Petrolul Ploieşti — U.T. Arad
Sport Club Bacău — Dinamo Bucureşti

Etapa a XIV-a, 8 decembrie

A.S.A. Tg. Mureş — Sport Club Bacău
„U" Cluj — Steaua Bucureşti
Jiul Petroşani — „U" Craiova
Dinamo Bucureşti — Petrolul Ploieşti
U.T. Arad — Politehnica Iaşi
Farul Constanţa — C.F.R. Cluj
Crişul Oradea — F.C. Argeş
Steagul roşu Braşov — Rapid Bucureşti

Etapa a XV-a, 12 decembrie

„U" Craiova — Farul Constanţa
C.F.R. Cluj — Steagul roşu Braşov
Politehnica Iaşi — A.S.A. Tg. Mureş
Rapid Bucureşti — „U" Cluj
Petrolul Ploieşti — Jiul Petroşani
Steaua Bucureşti — Crişul Oradea
Sport Club Bacău — U.T. Arad
F.C. Argeş — Dinamo Bucureşti

DE CE CU BAREM...?

Faptele se cunosc. F.R.F. a decis ca anul acesta să nu decearnă titlul de golgeter al campionatului, pentru că, pe de o parte eficacitatea a fost scăzută (596 goluri în total, 15 la golgeteri), iar pe de altă parte unii jucători **(Dumitrache, Moldoveanu)** au fost ajutați, în ultima etapă, de colegi și... adversari să marcheze mai mult și să ajungă în frunte. Cum însă, **Tătaru** nu era vizat, putea fi el proclamat golgeter mai ales că înscrisese 15 goluri în mai puține meciuri decît ceilalți doi (25 față de 27 și, respectiv, 26) și că realizase și în Cupă 6 goluri.

Dar nu aceasta este esențialul, nu acest fapt, minor în fond, ne-a îndemnat să revenim asupra unei decizii arbitrare și nefondate. Ci argumentul pe care s-a sprijinit măsura: **eficacitate scăzută, neindeplinirea unui barem**, cum s-a spus. Nu știm dacă F.R.F. s-a gîndit, încă de anul trecut, la fixarea unui barem. Ar fi contrar realităților jocului, ar fi unic în lume. Nu cunoaștem federație străină care să fi recurs la o asemenea formă de... stimulare, deși și în țările lor, tot cu 16 echipe în prima divizie, eficacitatea este scăzută, chiar mai mult ca la noi. În Italia, de pildă, s-au înscris cu puțin peste 500 de goluri, iar golgeterul **Boninsegna are 24 la activ**; în Spania au fost marcate 543 de goluri, dintre care 17 le-a realizat Garate, iar în Cehoslovacia 575, **Adamec fiind pe primul loc cu 16.** Și nimeni nu s-a gîndit să-i refuze titlul, mai mult onorific, de golgeter vreunuia din cei trei jucători sau să-i fixeze... cifre de plan pentru atribuirea acestui titlu...

Este drept, eficacitatea a fost scăzută în campionatul încheiat (stăm și ne gîndim însă, că — așa cum se obișnuiește adeseori să se alunece de la o extremitate la alta — în cazul unei eficacități sporite s-ar ridica problema... randamentului apărătorilor...) Dar, vina nu-i a 2—3 jucători, care totuși au înscris cel puțin 30% din golurile realizate de echipele lor, ceea ce este un merit, ci a ansamblului echipelor (de ce, la o adică, să nu li se fixeze lor baremurile ?...) și a... evoluției jocului de fotbal. Azi misiunea înaintașilor a devenit mult mai dificilă, situațiile de gol se creează într-un număr mai mic, finalizarea întîmpină multe obstacole datorită măsurilor luate de apărări, prin aglomerări și superbetonări, prin „închiderea" jocului în fața porților.

Ineficacitatea sau eficacitatea redusă constituie un motiv de comentarii, îngrijorare și lamentări în multe țări, nu numai la noi. **Dar preocupările pentru îmbunătățire se îndreptă nu spre fixarea de baremuri, ci spre găsirea unor mijloace de pregătire mai eficiente, în special tactice, și chiar spre posibilitatea unor modificări în regulamentul de joc care să reasigure un echilibru în această eternă luptă între apărare și atac, să redea fotbalului ceea ce place atît de mult — GOLUL.**

VACANȚĂ ? DA...

DAR NU PENTRU TOATĂ LUMEA

Ne aflăm, așadar, în toiul pregătirilor pentru un sezon de toamnă care se anunță dificil și, totodată, obositor pentru fotbaliști: campionat, cupele europene, campionatul Europei.

Cunoscînd tocmai dificultatea sezonului care vine, ca și dificultățile sezoanelor care au trecut, Federația română de fotbal a anunțat la începutul verii „o vacanță minimă obligatorie de la sfîrșitul campionatului (finala Cupei României) pînă la 15 iulie, interval în care nu vor fi aprobate turnee și nu se va permite convocarea jucătorilor pentru antrenamente". O măsură aplaudată la vremea ei, mai ales că ea se adresa și jucătorilor din loturile reprezentative, în special celor din prima echipă națională, care nu avuseseră nici în verile și nici în iernile trecute perioade de odihnă; turnee de iarnă peste hotare, campionat, competiții europene, turneul final al campionatului mondial din Mexic s-au succedat într-o horă fără sfîrșit, contribuind, firește, la sleirea celor mai mulți dintre internaționalii noștri de bază. Să ne amintim de penibilele partide oferite în finalul campionatului de Dinamo și Rapid, cele două „braziliene" din iarna trecută.

Intenția federației a fost bună numai că ea nu a fost dusă pînă la cap, nu a fost înțeleasă și respectată peste tot, deși de odihnă, de refacere, adică (pentru care pledează în acest număr și medicul Ion Drăgan) aveau nevoie cei mai mulți dintre cei 368 de jucători care au luat parte la ediția nr. 53 a campionatului. Și parcă îi vedem pe la mijlocul lui decembrie pe antrenori și pe conducători încercînd să pună comportările nesatisfăcătoare pe seama oboselii, a lipsei de odihnă, cu alte cuvinte a vacanței foarte mici între un campionat și altul... Dar atunci de ce nu respectați, stimați tehnicieni, perioadele de repaus impuse de federație ? De ce — pe de altă parte — federația l-a trimis pe Iordănescu, încă firav și — culmea ! nerefăcut după un accident, la Atena, să întărească echipa de tineret prezentă la „Cupa Balcanică", deși i-ar fi stat mai bine pe malul mării sau pe cărări de munte ? Nu trebuie oare să menajăm valorile fotbalistice pe care le avem (pentru că sînt puține), să le mărim în felul acesta anii de activitate?

Ne amintim că în anii trecuți destule echipe străine au declinat oferte de a juca în România pe timp de vară pentru că se aflau în vacanță. Oare nu putem proceda și noi la fel ?

Fotbaliștii noștri au nevoie — cel puțin pentru viitor — de o odihnă reală. Numai în felul acesta pot veni cu forțe proaspete la antrenamentele și jocurile noului sezon.

REORGANIZARE IMPERIOASĂ

Au dovedit-o atîtea și atîtea exemple că, cu cît este mai temeinic, mai conștiincios și mai din timp efectuată, munca de organizare a competițiilor, cu atît roadele ei sînt mai mari și — implicit — apariția defecțiunilor se anulează. Acum, în plină perioadă pre-competițională, cînd la F.R.F. se lucrează la pregătirea „scenei" pentru viitorul campionat, socotim că este bine să atragem atenția asupra măsurilor de îmbunătățire a muncii în cadrul comisiei de competiții-disciplină, sector care — în special sub raportul intervențiilor sale la capitolul „supraveghere a respectării sportivității și disciplină" — a intrat adeseori sub focul criticii, a provocat nemulțumiri.

Știm cîtă muncă și cîtă energie depun componenții acestei comisii, activiști voluntari, cu mare dragoste pentru fotbal. Și nici nu ne îndoim vreo clipă asupra marii lor pasiuni pentru această activitate desfășurată în afara muncii profesionale. Socotim însă că, așa cum faptele au dovedit-o, F.R.F. trebuie să intervină pentru a ajuta la perfecționarea modului de activitate al organismului însărcinat cu discutarea și sancționarea abaterilor de toate felurile înregistrate la eșalonul de performanță al fotbalului nostru. Care sînt, după opinia noastră, principalele „retușuri" care se cer înfăptuite ?

1. Restrîngerea numărului de membri ai comisiei de disciplină. Asigurarea unui „complet" de judecată de 3, maximum 5, membri ai acestei comisii, cu activitate de mare operativitate; deci o comisie care se poate aduna rapid și care poate lucra mult mai expeditiv. În momentul de față comisia are un număr prea mare de membri, situația aceasta face ca ședințele ei să se prelungească exagerat, să reprezinte, adeseori, mai mult un aspect de „tîrguială" pentru o sancțiune, decît o judecare obiectivă, energică, operativă a faptelor impuse de viața campionatului.

2. Revederea dispozițiunilor privind raportul dintre abaterile de la disciplină și sportivitate și sancțiunea care se aplică, astfel ca eliminarea situațiilor de diferită sancționare a acelorași cazuri de abatere de la comportarea corectă, să nu se mai producă. Amintim doar că într-un fel s-au judecat și sancționat neregularitățile (avînd ca „obiect" tot pe conducătorul jocului) produse în jocul **Progresul — Politehnica** și în alt fel au fost privite de comisie cele din partida **Rapid — Steagul roșu.** (Am luat absolut la întîmplare exemplul...)

3. Propunem F.R.F. ca, față de volumul foarte mare de activitate care se înregistrează în Divizia C, și tot spre folosul rezolvării operative, între etape, ale tuturor cazurilor, să se constituie o subcomisie de disciplină a acestei competiții, utilizîndu-se experimentații membri ai actualei comisii, cum aminteam, foarte bogată în componența ei. Deci, o comisie pentru Divizia A și B, și alta pentru Divizia C, ambele lucrînd sub coordonarea conducerii actualei comisii de competiții-disciplină a F.R.F.

Sînt, credem noi, cîteva corective care se impun pentru ediția 1971/1972, la capitolul atentei și permanentei asistențe a campionatelor.

ef. i.

DOUĂ SUGESTII

Remarcăm promptitudinea cu care **F. R. F.** a publicat programul celor trei campionate (A-B-C). Știm că alcătuirea acestor programe comportă multă muncă, pentru că fiecare dintre ele — dar mai ales cel de A — cere respectarea unor condiții absolut necesare normalei desfășurări a campionatului. Și amintim doar cîteva dintre ele: evitarea repetării în primele etape a partidelor desfășurate în ultimele etape ale ediției precedente; jocul formațiilor bucureștene (acum, într-o etapă cu două formații în deplasare și una pe teren propriu și invers); nesuprapunerea jocurilor în orașele care au și echipă în prima divizie și de divizia secundă; programarea pe teren propriu în prima etapă a echipelor promovate, etc., etc. Se constată deci cît de complicate și pretențioase sînt formulele în care se încadrează programul.

Credem însă că, pentru viitoarea ediție, forul nostru de specialitate ar trebui să se pregătească din vreme, pentru că este vorba de o operațiune care comportă timp și documentare, trecerea la o formă superioară a alcătuirii programului, formă care ar exclude — după opinia noastră — orice nemulțumire a echipelor în privința programului. Anume, alcătuirea acestuia, pe baza tragerii la sorți. În mai toate țările, programul este compus pe baza numerelor de ordine care revin fiecărei echipe, operație care are loc în public, chiar la terminarea sezonului, cînd se cunosc deci și promovatele și retrogradatele. În felul acesta, nimeni nu mai poate obiecta asupra ordinei partidelor. De asemenea ne gîndim dacă nu ar fi bine ca și în campionatul nostru ordinea meciurilor în returul campionatului să nu mai fie aceeași cu cea din tur. Tot pe baza unei tragerii la sorți se alcătuiește un nou program pentru retur. Modalitatea elimină orice posibilitate a unor calcule apriorice și dă, socotim noi, și o notă de interes în plus campionatului. Sînt sugestii pe care le supunem atenției F.R.F.

ȘEDINȚA BIROULUI FEDERAȚIEI ROMÂNE DE FOTBAL

Marți seara a avut loc ședința Biroului F.R.F. Dintre punctele care au figurat pe ordinea de zi, menționăm :

— Definitivarea componenței colegiului central de arbitri, a comisiei de competiții-disciplină, subcomisiei pentru Divizia C, a subcomisiei de terenuri.

— Biroul F.R.F. a stabilit ca, pe baza hotărîrilor Comitetului federal, să întocmească un plan amplu de acțiuni care vizează toate sectoarele activității fotbalistice. Acest plan va fi supus Comitetului Executiv C.N.E.F.S. în ședința de la sfîrșitul acestei săptămîni.

Joi are loc o nouă ședință a Biroului F.R.F.

★

— Luni 26 iulie începe în Capitală conferința antrenorilor și medicilor echipelor de Divizia A.

— Transferările pentru Divizia A se încheie la 25 iulie; cele pentru Divizia B—C și campionate județene la 31 iulie.

Carnet

CONCLUZII (III)

de EUGEN BARBU

O privire în viitorul apropiat (mă gîndesc la data de 22 august, data reluării competiției principale în fotbalul nostru) ne arată o agitație fără seamăn în rîndurile antrenorilor și ale jucătorilor. Știrile citite în rubricile revistei noastre și ale ziarului de specialitate, marchează o rumoare neobișnuită. Foarte bine fac cele două publicații că ne țin la curent cu intențiile fotbaliștilor, chit că ele nu se vor materializa toate. Zic foarte bine pentru că febra plecărilor arată că în cluburi nu există încă pacea visată. Se pare că cel mai bine la ora de față stă U.T.A. Încolo e o răzmeriță de zile mari. Campioana plecărilor părea a fi, paradoxal, **Rapidul,** adică echipa care arăta cea mai compactă, cea mai strîns unită. Răducanu la Constanța, Dan peste hotare, Dumitru la **Dinamo,** Neagu cine știe unde. Practic această echipă rămînea fără jucători pentru că era vorba și de Rămureanu în ce privește practicarea zborului de cocor. Se întîmpla ceva în Giulești ?

Nu e un secret pentru nimeni că actualul tandem de antrenori nu a reușit multe în afara unor rezultate onorabile (printre care și două locuri 2 în campionat, ceea ce nu e puțin) în materie de asamblare psihică. Aici s-au petrecut în campionatul trecut și mai de mult cele mai spectaculoase gesturi nesportive, cele mai accentuate suspendări. Dacă știu bine, antrenorii sînt autoritari și jucătorii cam recalcitranți, asta ar fi pîrghia conflictului. Cum poate fi rezolvată criza ajunsă în faza cea mai acută la ora de față ? Nu noi vom da soluțiile, dar consecințele vor fi dintre cele mai imprevizibile. Că și **Rapidul** va face achiziții este o realitate, dar mă întreb oare rămînea fără cei mai buni jucători ai săi (fie că unii au depășit vîrsta performanțelor) ar mai fi fost **Realul** nostru echipa în stare să stringă în juru ei atîția simpatizanți ? La urma urmelor, plecarea lui Răducanu mi se părea cea mai mare pierdere pentru că orice am spune provincia este provincie și sigur că de fapt ghidușul portar al naționalei fugea de prea multe răspunderi, nu de altceva, dorea cu alte cuvinte un rabat, și de ce i s-ar fi acordat cînd avem atîta nevoie de el ? Observația este valabilă și pentru Neagu care putea, de asemenea să se înfunde în cine știe ce cotlon care să facă din e. un anonim și asta însemna o pierdere mare. Sigur că nu putem reține cu forța pe nimeni acolo unde jucătorii nu găsesc ceea ce speră, dar cînd e vorba de componentii naționalei, aici Federația ar avea un cuvînt greu de spus.

Iată, **Dinamo.** Nici aici lucrurile nu mi se par a ne inspira mult optimism. Am auzit că Traian Ionescu caută și el alt club. E vorba de multă vreme de o divergență acută între jucătorii care nu vor să muncească mai mult și dorința antrenorului sus numit de a face o treabă serioasă pentru că marele adevăr al acestui Campionat rămîne că s-a întîmplat cu echipa din Ștefan cel Mare ce s-a întîmplat în alți ani cu **U.T.A.** Campionatul a fost cîștigat gîfîind și nu atît din meritele formației dinamoviste cît din slăbiciunea adversarilor direcți, și ei **terminați** înainte de vreme. Or, acest lucru se va răzbuna pe plan internațional și vom vedea cu toții. Traian Ionescu știe ce vrea : el cere **mult de la jucători** pentru că are de unde cere. Trebuie oare să așteptăm ca și **Dumitrache** să fie achiziționat la 30 de ani de cine știe ce club de peste hotare pentru ca să aflăm ce mare jucător ar fi trebuit să fie ? Oare nici **Mopsul** nu înțelege că vremea nu iartă și că **acum** este momentul cînd te ilustrezi în fotbal, nu cînd ești trimis peste hotare, pe merit, ce-i drept, dar cam tîrziu ? Și-atunci ce alegem : pretențiile îndreptățite ale unui antrenor sever sau fantițiile de vedetă ale unor jucători capricioși ? Este de preferat sacrificarea demonstrativă a unor încăpățînați decît amînarea **sine die** a unor hotărîri ce trebuiau de mult luate. Nu putem să ne afirmăm, cum avem dreptul, în lume cu jumătăți de măsuri. Cine nu vrea să asculte n-are decît să o ia pe urma altora care au terminat penibil cariere frumoase. Fotbalul nostru nu poate fi sacrificat.

PRIMA SCENĂ A FOTBALULUI NOSTRU ÎN RAZA COMENTARIILOR

● PUNCTE ALBE ȘI PUNCTE NEGRE ÎN MUNCA DE PREGĂTIRE ● CUM STĂM CU STABILITATEA? ● MAI MULT PE TEREN ȘI MAI PUȚIN ÎN...AUDIENȚE ● INSTRUCTORI DAR ȘI PEDAGOGI! ● DESPRE REEXAMINĂRI, PROMOVĂRI, REPARTIZĂRI ȘI CONTRACTE

ACUM, ANTRENORII...

Continuînd seria comentariilor noastre asupra și pe marginea campionatului, astăzi ne vom ocupa de alte personaje centrale, **ANTRENORII**, acești veritabili regizori ai primei scene fotbalistice de la noi, cărora îi închinăm apropiatul nostru interviu. Pentru ei, un campionat înseamnă nu numai trăirea intensă, duminică de duminică și uneori duminică — miercuri — duminică, a meciurilor unui întreg sezon, cu toate bucuriile și amărăciunile lor, ci și pregătirea pentru și în campionat, adică ore întregi pe teren, pe orice timp, sub fulgi de zăpadă, rafale de vînt și de ploaie sau sub raze fierbinți de soare. Toate înseamnă privațiuni și renunțare chiar la concediu, uneori și... concediere.

Care a fost contribuția lor la desfășurarea și calitatea ultimului campionat, ce satisfacții le-a dat, la ce capitole au rămas „descoperiți", ce frămîntări și probleme profesionale îi preocupă și alte aspecte ale activității lor — iată ce vom încerca să subliniem în rîndurile de mai jos.

BILANȚUL INSTRUIRII

Întreaga desfășurare a campionatului și comportarea generală a echipelor diviziunare A au dus la concluzia că de data aceasta **antrenorii au muncit mai mult și mai bine**, în ciuda unor dificultăți, și că activitatea lor de instruire a dat roade, în special în partea a doua a campionatului. Desigur, s-au manifestat și rămîneri în urmă, au existat și fenomene neatinse. Toate acestea — realizări și nereușite — pot fi mai bine apreciate plecînd de la obiectivele principale stabilite în cadrul unor consfătuiri ale federației, menintea campionatului:

1. **Creșterea capacității de efort** pentru realizarea unui **angajament fizic la nivelul cerințelor fotbalului modern**

2. **Organizarea jocului în apărare și atac** în lumina învățămintelor campionatului mondial din Mexic

3. **Creșterea eficacității** atacurilor, lucrul principală la noi

4. **Sporirea preciziei și eficienței** în fazele finale ale jocului.

Ce s-a realizat din toate acestea ?

● Dacă în turul campionatului calitatea jocului n-a fost satisfăcătoare, aceasta s-a datorat perioadei extrem de scurte de pregătire. Pregătirea fizică a fost insuficientă, cu toate îmbunătățirile aduse antrenamentului, mai ales ca volum de muncă. Situația s-a înrăutățit în retur, cînd cele trei luni de întrerupere au fost folosite în mod judicios pentru antrenamente intense care au dus la o pregătire fizică superioară. Efectul **angajament fizic apropiat de ceea ce pretind jocurile internaționale.**

● Prin **creșterea capacității de efort** s-au îndeplinit mai bine sarcinile duble ale jucătorilor. Progrese s-au înregistrat în organizarea jocului în apărare și la mijlocul terenului, în elasticitatea plasamentului și în circulația jucătorilor. S-a manifestat însă tendința, uneori accentuată, spre joc defensiv închis. Este simptomatic de altfel, faptul că **foarte mulți înaintași au devenit mijlocași**, jucători de linia a doua : Sălceanu, Domide, Dumitriu III, Axente, Libardi, Angelescu, M. Popescu etc.

● În schimb, jocul în atac a rămas la același nivel scăzut. Acțiunile ofensive continuă să fie lipsite de viteza necesară, de percuție de finalitate. De aici și **coeficientul de eficacitate scăzut față de campionatul trecut.** Iată un obiectiv pe care antrenorii nu l-au atins.

Explicația constă în faptul că, rămași încă „sclavi" ai rezultatelor, antrenorii au alunecat pe panta slăbirii exigenței la antrenamente, **intensitatea, gradul lor de dificultate, conținutul și individualizarea nu s-au bucurat permanent de atenția antrenorilor.** Ciclul săptămînal a fost subordonat în întregime jocului apropiat, s-au făcut concesii jucătorilor în privința efortului în antrenament, a scăzut pretenția față de pregătire. Totul a dus, la ora bilanțului, la o balanță oarecum echilibrată de realizări și nereușite, poate și din cauza lipsei de înțelegere și răbdare din partea conducerilor. Sigur însă, antrenorii au capacitatea pentru mai multe realizări. O dovedesc cele pe care le-au înfăptuit. Le așteptăm într-o balanță mult înclinată de partea lor.

STABILITATEA = 50%

Una din condițiile muncii eficiente a antrenorilor este stabilitatea lor. De ce, nu mai este necesar să explicăm. Este o problemă arhi-dezbătută și cunoscută. Poate că ar trebui s-o facem în scopul de a o reaminti conducătorilor de secții de fotbal, dar bănuim că dacă sînt acolo unde sînt, ei o cunosc. Trebuie s-o cunoască, ca fiind din „inventarul" absolut necesar unui conducător.

Din acest punct de vedere, al stabilității antrenorilor, situația în campionatul încheiat prezintă o realizare de 50%, după cum rezultă din tabelul de mai jos:

Dinamo : *D. Nicolae — N. Timar* și Tr. Ionescu — D. Nicolae
Rapid : M. Bărbulescu — N. Cristescu
Steaua : *St. Covaci — St. Onisie* și St. Covaci — Gh. Constantin
U.T.A. : N. Dumitrescu — I. Reinhardt
St. roșu : V. Stănescu — N. Proca
„U" Craiova : St. Coidum — Gh. Nuțescu
Petrolul : C. Cernăianu — N. Marinescu
Politehnica : V. Mărdărescu — Em. Acostichioaie
F.C. Argeș : *B. Marian — b. Ianovschi, T. Ozon — B. Marian*, T. Ozon — A. Dima
Sport Club : *V. Neagu — O. Rădulescu* și C. Rădulescu — I. Ros
Farul : R. Cosmoc — Em. Hagioti
„U" Cluj : A. Sepci — V. Bălțiuș
Jiul : *I. Bălănescu — V. Tîlmaciu* și V. Tîlmaciu *(singur)*
C.F.R. Cluj :*E. Iordache — St. Naghi* și C. Rădulescu — St. Naghi
Progresul : *V. Stănculescu — Al. Caricaș* și P. Moldoveanu — L. Colceriu
C.F.R. Timiș : *P. Becker — C. Bodo, P. Becker — C. Woronkowschi*, D. Macri — I. Ionescu.

Adică, la 8 echipe cuplurile de antrenori au scăpat neatinse — și după părerea noastră bine au făcut —, dar la alte 8 (printre care ultimele patru clasate) au intervenit schimbări „în mers". Unele au fost justificate, altele nu. În cîteva cazuri le-au decis conducătorii, ca de pildă la Jiul, C.F.R. Cluj sau Sport Club Bacău ; la altele antrenorii (B. Marian de exemplu), au existat perspective și pentru alte schimbări, dar pînă la urmă conducerile au dovedit realism, înțelegere și înțelepciune și au renunțat s-o facă în timpul campionatului (Steaua, „U" Craiova), evitînd repercusiuni firești în asemenea situații, asupra comportării echipelor respective. Acestea au și avut, de altfel, un bun final de sezon. Iar dacă totuși lucrurile nu au mers chiar așa de bine, cauza nu trebuie căutată numai în munca antrenorului, ci și în existența unor frecțiuni, sau neînțelegeri conducere-antrenori (cazul de la Craiova sau Petroșani). În orice caz, schimbările de antrenori au avut efecte negative asupra comportării echipelor (F.C. Argeș, de pildă, la începutul campionatului). Trebuie să recunoaștem însă, că acolo unde necesitatea a impus, echipele au avut o evoluție mai bună cu noul cuplu de antrenori (Progresul, Steaua, Dinamo).

PUNTEA DE LEGĂTURĂ

Dacă „U" Cluj a cucerit anul acesta campionatul la tineret-rezerve și pe antrenorul **V. BĂLUȚIU** a cunoscut satisfacția muncii sale, mai deloc întîmplător. Formația secundă clujeană și chiar „secundarul" **V. BĂLUȚIU** au devenit de cîțiva ani puntea de legătură între cadrele de juniori și prima garnitură. Antrenorul **V. BĂLUȚIU** preia de la juniori elementele vizate, prin perspectivele lor de progres, le reține la „tineret-rezerve" într-un stagiu absolut necesar, le pregătește în timp și cînd devin apte (și chiar mai înainte, dacă este nevoie) le încredințează totului A.

INCOTRO IȘI VA ÎNDREPTA PAȘII ?... Ștefan Coidum, plecat de la Craiova, s-a oprit la Oradea...

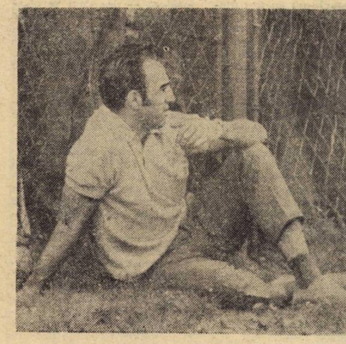

O APARIȚIE - FULGER

Este surprinzător, dar așa s-au petrecut lucrurile. În perioada relativ scurtă cît a fost antrenor la C.F.R. Timișoara, TACHE MACRI a realizat cît alții într-un an sau doi. Mai întîi a făcut ordine în echipă, apoi i-a dat pregătirea necesară — în special fizică — pentru ca Divizia A nu-i Divizia B, i-a „altoit" cîteva elemente tinere, a transformat-o într-o ECHIPĂ și a învățat-o să joace ca ECHIPĂ, să se dăruiască cu totul și cu deosebire — să-și apere cinstit, pînă la capăt, șansele, necădind în cursa nesinceritații întinsă de cei care la sfîrșitul campionatului aveau nevoie de punctele salvatoare și sperau să le găsească la o „condamnată" sigură.

Acesta a fost TACHE MACRI, o „apariție meteorică" pentru cei care-l priveau cu neîncredere. Dar, ambiția, priceperea, hărnicia și entuziasmul fără limite, pasiunea totală pentru fotbal — calități care i-au fost imprimate și echipei — au învins. Tache va confirma.

DE CE ȘI ADMINISTRATORI?

Deseori întîlnim antrenori în cu totul alte posturi decît cele obișnuite, normale, corespunzătoare profesiei lor : în acelea de... *gospodari, de șoferi, de administratori ai echipelor de fotbal. Cu alte cuvinte, în activități care în mod firesc ar trebui să revină conducătorilor secției, special însărcinați cu astfel de treburi : pregătirea deplasărilor, cumpărarea biletelor de drum, asigurarea cazării și întreținerii, achiziționarea de echipament și verificarea lui etc.* Dacă ați avea curiozitatea să vă uitați pe agenda zilnică a unui antrenor ați constata că ad de rezolvat o sumedenie de probleme administrative, care cer timp în dauna celui care trebuie afectat sarcinilor lor reale : *antrenamentele, pregătirea personală.* Ne amintim că în toamnă am avut o discuție pe această temă cu antrenorul de atunci al Progresului, *V. Stănculescu* :

— Bine, dar de ce voi, antrenorii, trebuie să faceți asta ?...

— Dar cine să le facă ? Dacă nu ne ocupăm noi direct rămîne totul nerezolvat.

— Dacă trebuie să alergați atîta, cît timp vă mai rămîne pentru antrenamente ?

— Restul...

La aceasta adăugăm și un fapt întîlnit recent. *N. Dumitrescu*, antrenorul U.T.A.-ei, a venit la București să rezolve niște transferări, pentru că nu avea cine să se ocupe de ele.

Înțelegem că un antrenor trebuie să fie și un bun gospodar, că tot omul. Dar el trebuie ferit de asemenea sarcini administrative pentru ca să se poată dedica exclusiv principalelor preocupări profesionale : de pregătire și educare a jucătorilor. El este angajat prin contract pentru acest lucru și nu ca să se îngrijească de bilete de tren, de decontări sau spălatul echipamentului. Asta este treaba conducătorilor. Așa cum fac cei de la *Dinamo, Petrolul* sau *Steaua*.

O SUTĂ DE PROMOVĂRI

Ediția recent încheiată a campionatului a relevat, în continuare, preocuparea tehnicienilor noștri pentru lărgirea fondului de jucători divizionari A. **O mare inițiativă de tinerețe a avut loc în special în sezonul de toamnă, promovările — efectuate în ansamblul anului competițional 1970—1971 — atingînd respectabila cifră de 100 !** Ceea ce trebuie să recunoaștem că este un fapt deosebit de îmbucurător, meritul principal în această direcție revenind antrenorilor noștri, mulți dintre ei exemple de curaj și competență profesională. Acest lucru privit prin prisma unor reușite, dintre care menționăm : **Tr. Ionescu** (S. Gabriel), **C. Rădulescu** (Florea, Calafugiu), **St. Covaci** (Marcu, Aelenei), **C. Cernăianu** (Petrut, Ciupitu), **V. Mărdărescu** (M. Mărdărescu, Costaș), **R. Cosmoc** (Ghiță, Turcu), **T. Ozon** (Ariciu, Dobrescu), **V. Tîlmaciu** (Urmeș, Cărmăzanu), **A. Sepci** (Mihăilă, D. Mocanu), **St. Coidum** (Lepădatu, Smărandache) și în mod special **V. Stănculescu, P. Moldoveanu** și **L. Colceriu**, cu promoția de speranțe a Progresului (M. Sandu, I. Sandu, Tănăsescu, Năstase, Dumitriu, Filipescu).

Remarcabil ni se pare însă faptul că, în multe cluburi acțiunea aceasta de promovare s-a încadrat pe o filieră normală, respectînd condiția de bază a procesului de afirmare a tinerelor talente, condiție care se referă la legătura dintre principalele eșaloane de pregătire : juniori-tineret-seniori. Așa cum a fost de pildă cazul la Universitatea Craiova sau Progresul, unde antrenorii respectivi au obținut de altfel și cele mai bune rezultate în privința împrospătării loturilor, cu elemente din pepiniere proprii și unde succesele realizate, în partea a doua a campionatului, au confirmat justețea și oportunitatea unor astfel de măsuri.

„RSTANȚE" DISCIPLINARE

Bilanțul ultimului campionat cuprinde și alb de cîfre și fapte decît ce de natură să satisfacă. Stat pecte neplăcute, acele „puncte gre" care umbresc un campiat și munca atitor echipe, jători și antrenori : terenuri șpendate, 47 de etape de suspeare dictate împotriva unor jutori nedisciplinați, 24 de avdismente împotriva unor jucători, alte zeci de... sancțiuni, multe „cartonașe galbe" fluturate de arbitri pe la sul unor jucători înrăiți și ale nenumărate gesturi nesporte sancționate sau nu de arbiți. „bunăvoința" unora față de ființă adversari, nesincerități înșirarea șanselor echipelor — iată o situație statistică, sumar care nu face cinste și care dedește că munca educativă ar multe și grave fisuri.

Parte din vii revine și antrenorilor, fără discuție, pentru că în acest domiu ei au un rol tot atît de important ca și conducătorii secții de fotbal, ai educatorilor și asistenților sportive. Instruirea fotbaștilor nu se limitează la aspecele ei pur tehnico-sportive ; atrenorilor — cei care vin în contact nemijlocit cu jucătorii i-l cunosc foarte bine — le revine sarcina de a le fi în permanență drumători, sfetnici buni, educatori, pentru a coninibui cu ațtea lor la formarea cetățenească a sportivilor.

Ei trebuie să fie, însă, exigenți, să-și impună autoritatea pe care conducerile respective s-o întărească, nu să alunece pe panta blîndeții și a concesiilor.

Apreciem că măsurile luate de cuplul conducător-antrenor au fost eficiente în privința unor jucători ca Tătaru, Oblemenco, Dan, Grozea, Rugiubei, Necula, Barbu *etc. care au dovedit prin comportarea lor ulterioară un început de îndreptare. Dar, pe de altă parte, înregistrarea unor recidive în gesturi nesportive, abateri de la disciplină, joc incorect din partea unor jucători* (Stoica, V. Popescu, Dumitrache, Vigu, Moldoveanu, Bădin *etc.*) *arată că preocuparea în această direcție a fost insuficientă, fragmentată, subordonată unei rezultatelor imediate, că antrenorii — alături de conducători — au slăbit exigența față de jucătorii vinovați.*

Sîntem de acord că ei trebuie absolviți de treburi administrative, tocmai pentru a-și îndeplini cum se cuvine rolul lor de tehnician și educator. Dar chiar în condițiile actuale, evident împovărătoare prin multitudinea sarcinilor cu care sînt încărcați de conducerii (sau proprie inițiativă), nu putem accepta să-și uite principala misiune, aceea de îndrumători ai jucătorilor.

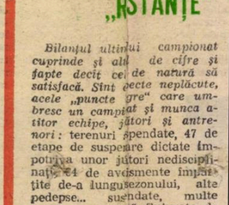

REVIRIMENTUL

...greu de precizat, ...du-ne la evoluția echipei Steaua din acest an, în cel „profesorului" **GH. CONSTANTIN** în colectivul de conducere tehnică al acestei formații a dimensionat sulul spectaculos al teamului militar, din sfera anonimatului, petițional, pînă în „fotoliile de orchestră" ale fotbalului nostru. Cert este însă un lucru : că aportul de valoros practician al fostului conducător de joc al stelițelor bucureștene, racordat la experiența și pricepere profesională a lui Șt. Covaci, a constituit cheia unui revirimentolo de care beneficiază cu asiduitate Constantin și mare pro-

REALITĂȚI ÎN LIMITELE ACTUALITĂȚII

Cu ocazia desfășurării examenului de avansare al antrenorilor, acțiune ce urmărește, în esență, perioada precompetițională a celei de a doua jumătăți a campionatului, am avut prilejul să cunoaștem — favorizați oarecum și de împrejurări — o serie de aspecte importante, strîns legate de activitatea acelora care răspund direct de organizarea și calitatea instruirii în sînul fotbalului de performanță. Să semnalam atunci în coloanele revistei noastre, numai cîteva dintre acestea, mai semnificative, care se refereau în primul rînd, la sistemul și condițiile de promovare de la o categorie de clasificare la alta. Revenim acum cu o analiză mai amplă, mai de conținut în ceea ce privește problema antrenorilor, lucru care se impune mai logic, la capătul întregului an competițional, cînd și elementele noastre de investigație, adăugate probei timpului și circumstanțelor, ne pot servi cu adevărat la prezentarea realității în limitele actualității.

Realitate pe care ne-o propunem de altfel să o și ilustrăm chiar de la început cu o cifră, reprezentînd efectivul de antrenori calificați pînă la data de 15 iulie a anului de curs : **3.538.** Pe categorii de antrenori : **emeriți = 3 ; categoria I-a = 44 ; a II-a = 169 ; a III-a = 837 ; a IV-a = 485.** O situație aparent satisfăcătoare, dacă avem în vedere faptul că din 1965 și pînă în prezent s-a înregistrat o creștere numerică, în ansamblu, de aproximativ 500 de noi cadre și, mai ales, dacă avem în vedere perspectiva realizării, în viitor, a unei cifre asemănătoare în maximum doi ani, în loc de cinci. Această datorită, evident, îmbunătățirii continue a sistemului de calificare profesională a antrenorilor, pe seama diversificării formelor organizatorice de învățămînt : școli post-liceale, institute și facultăți de educație fizică, cursuri fără frecvență.

Dar să analizăm această cifră de 3.538 și să vedem ce reprezintă ea în realitate. Mai întîi, să o raportăm la numărul celor circa 3 000 de formații de fotbal existente și apoi la cei aproximativ 100 000 de jucători legitimați. **Teoretic, asta ar însemna 50% din echipe fără antrenori și un antrenor la 35 de jucători !** Dar, această situație ne apare, repetăm, numai teoretic fiindcă în **practică lucrurile se prezintă cu mult sub nivelul raportului cifric mai sus menționat. De ce ? Pentru că, din totalul de 1 538, mai puțin de jumătate, din acei care au obținut calificarea de antrenor, sînt legali efectiv de procesul de instruire fotbalistică la diferite eșaloane competiționale. Pentru că o mare parte din categoria acestora din urmă au profesiuni de bază fără nici o legătură cu fotbalul (ingineri, medici, profesori de altă specialitate decît educația fizică) activînd cu sau fără contract, sau în baza sistemului de plată cu ora.** Pentru că procentul pe grupe de vîrstă ne indică o pondere insuficientă tocmai la categoria medieri optime de exercitare a unei asemenea profesiuni, cea cuprinsă între egală măsură pricepere, experiență, dar și vigoare fizică necesară unei activități cu un conținut practic prin excelență.

Rezultă, așadar, din cele arătate pînă acum, în incontestabilul deficit cantitativ și mai ales calitativ, în ceea ce privește asigurarea desfășurării în bune condițiuni a procesului de antrenament. Dar aceasta este numai una din laturile problemei în discuție.

Un alt aspect, nu mai puțin important, care se leagă de altfel de cel al efectivului angajat nemijlocit în sfera pregătirii fotbaliștilor organizate, este acela al modului în care este realizată repartizarea antrenorilor. Și aici trebuie arătat că nu există în prezent, sau mai bine zis nu se aplică, unele criterii obiective în baza cărora acest lucru să se poată împlini fără riscul unor neconcordanțe ce duc, de regulă, la

● DEFICIT CANTITATIV ȘI CALITATIV ● ANOMALII ÎN REPARTIZARE ● PRACTICA PROFESIONALĂ — BAZA PROMOVĂRII ● CONTRACTE FĂRĂ COMPROMISURI

insuccese, la diferende și decepții reciproce, și asta pentru că sistemul de angajare normal, în funcție de categoria de clasificare stagiu, experiență și rezultate obținute în muncă, este inlocuit, în multe cluburi și asociații, cu o practică în virtutea căreia alegerea antrenorului este determinată de aparențe, recomandări subiective sau relații. De aici și existența unor situații cu totul paradoxale, în care **antrenori cu categoria a III-a și a IV-a de clasificare se ocupă de instruirea unor divizionare A, în timp ce alții cu o pregătire superioară acestora, activează în cadrul unor formații oarecare din campionatul diviziei C sau chiar județean ! Ca să** nu mai vorbim de cazuri în care, cu toată lipsa acută de antrenori la ora actuală, unii dintre acești foști jucători și profilați exclusiv pe o astfel de calificare profesională, rămîn pentru mulți ani valabile în afara unui angajament stabil. Toate acestea constituie desigur **anomalii, care cultivate în mediul unor insuficiențe de ordin organizatoric favorizează fără îndoială și apariția multora dintre neajunsurile procesului instructiv — educativ.**

Și pentru că am amintit aici de unele consecințe care rezultă din calitatea pregătirii antrenorilor, raportată la cerințele clasificării și cele ale activității lor, ni se pare oportun să revenim acum asupra unui aspect care, la vremea cuvenită, a făcut obiectul unei discuții aparte. Este vorba de **examinarea periodică, pentru verificarea cunoștințelor în vederea promovării la o categorie superioară.** Așa cum am mai spus, acest lucru credem că este imperios necesar ca **orientarea și conținutul oricărui examen de antrenori să țină cont de ideea caracterului practic** al acestei activități, iar hotărîrea în ultimă instanță a comisiilor, constituite în acest scop, să aibă neapărat în vedere perspectiva profesională a celui examinat. Aceasta înseamnă nu numai exigență, ci și discernămînt în sensul acordării **dreptului de a promova numai pentru acela care lucrează efectiv ca antrenori, care merită realmente acest lucru și nu tuturor acelora** care își fac dintr-o astfel de activitate un alibi profesional, sau un pretext de manifestare al unor capricii sau al vanității.

În sfîrșit, problema contractelor. Capitol care nu trebuie să omită **condiția respectării întocmai a unor obligații acceptate de ambele părți, dar care în schimb trebuie să excludă compromisurile de orice natură** (vezi cazul Jiul — Ion Bălănescu), **neprincipialitatea și neîncrederea.** Exemplul pozitiv al unor cluburi ca U.T.A., Petrolul sau Steaua ne arată pateea constituit un sistem indemn pentru evidențierea unui sistem de relații, bazat pe spirit și înțelegere, corectitudine și respect reciproc.

Iată așadar, cîteva din aspectele principale legate de activitatea antrenorilor în cursul ediției 1970—1971 a campionatului republican. Nici una dintre acestea nu reprezintă de fapt noutăți deosebite. Toate la un loc sau separat, constituie însă obiective **unor frămîntări, al unor încercări de rezolvare cărora cel în drept nu le-au găsit, așa după cum am văzut, întotdeauna soluții corespunzătoare.** Și una din explicațiile acestei situații poate fi găsită în faptul că **activul voluntar pe care se bazează munca colegiului central se dovedește insuficient de eficient în cu-**

Pagini realizate de Petre GAȚU și Mihai IONESCU

UN BUN MESERIAȘ

Politehnica Iași n-a mai contat în lupta pentru titlu; s-a clasat pe locul 8. Deci, pronosticul lui Vintilă Mărdărescu nu s-a realizat. Dar, totuși, Gil a realizat mult mai mult decît un pronostic, a realizat ceea ce îi dădea dreptul prețuirea de excelent meseriaș: a transformat aproape total o echipă, folosind cu foarte puține excepții aceeași jucători care cu un campionat mai înainte se zbăteau în subsolul clasamentului, în ciuda calităților certe de care dispuneau și le dovedește, în ultima alte prilejuri. „Secretul" lui Mărdărescu? Nu-i din arsenalul unui „magician", ci al unui antrenor realist, practician cu vastă experiență. Pur și simplu, a redat jucătorilor încrederea în forțele și calitățile lor, le-a demonstrat că le posedă la nivel divizionar A și i-a așezat cum se cuvine în echipă pentru a le valorifica prin joc, iar dacă la sfîrșitul campionatului punctajul a îndepărtat-o pe Politehnica de fruntași, în schimb jocul a apropiat-o.

„Atît" a făcut Mărdărescu la Iași.

Valentin STĂNESCU — oltfel decît este cunoscut acum : portar al echipei naționale, acum vreo 20 de ani...

TINEL ȘI-A FĂCUT DATORIA

Cînd, cu trei ani în urmă, se angaja la cîrma echipei stegarilor brașoveni, VALENTIN STĂNESCU știa prea bine ameninți-l scăpată o muncă grea, plină de răspunderea unor obligații mari, față de tradiția sportivă a unei formații care a făcut parte din elita fotbalului nostru. Și prima realizare, aceea a revenirii în divizia A, a fost urmată în cadrul ediția 1969—1970 a campionatului de un merituos loc în prima jumătate a clasamentului (VIII cu 30 de puncte), pentru ca în sfîrșitul acestui an competițional Steagul roșu să ocupe în ierarhia soccer-ului național „fotoliul nr. 3", performanță care se înscrie pe linia celor mai bune realizări ale echipei brașovene.

În acest fel, V. STĂNESCU și-a onorat, așa cum se cuvine, un angajament, o datorie față de fotbal în primul rînd.

PREZENȚE CARE SE IMPUN ONORATE

Ridicarea calificării profesionale a antrenorilor constituie o premisă a îmbunătățirii nivelului calitativ al instruirii echipelor noastre. Aceasta și explică grija forurilor în drept pentru organizarea periodică a unor consfătuiri, convocări, cursuri și examinări, al căror prim scop este îmbogățirea bagajului de cunoștințe, dar diversificarea mijloacelor din arsenalul metodic și schimbul de experiență. În ultimul timp însă, s-a impus cu necesitate prezența noastră și pe plan internațional la asizei de acțiuni. Menționăm în această ideea, pe de o parte, participarea unor tehnicieni **(I. Sciovan și A. Nicușcu)** la cursuri internaționale, iar pe de altă parte, trimiterea pentru perioade de timp variabile a antrenorilor **N. Dumitrescu și C. Drăgușin** în Anglia, **Ilie Oană și D. Nicolae-Nicușor** în R.F.G., **n. Proca** și **Gh. Dumitrescu** (Petrolul) în U.R.S.S. Ceea ce a favorizat evident — în urma materialelor publicate de către aceștia — creșterea nivelului profesional a celorlalți antrenori, ca și încercarile de a pune în practica competițională — chiar în cursul campionatului recent încheiat — unele metode și mijloace de instruire noi. Deocamdată fără rezultate spectaculoase, și tocmai de aceea insuficient promițător care, considerăm noi, trebuie continuat, în așa fel încît fotbalului românesc să i se ofere prilejul de a fi permanent în sfera actualității, condiție de prim ordin a progresului.

Realizarea acestui deziderat pretinde însă ca prezențele noastre peste hotare să aibă o cît mai mare eficiență. Și aici este vacuri să arătăm, mai întîi, necesitatea selecționării antrenorilor ce urmează a fi trimiși la diferite cursuri peste hotare, în funcție de posibilitățile și perspectivele fiecăruia, de legătura acestora cu munca practică, de realizarea unei judicioase repartizări pe echipe și orașe. În al doilea rînd, este necesar să se urmărească cu atenție modul în care se pun în aplicare acumulările dobîndite cu prilejul acestei cursuri, ca și valoarea eligtigurilor de calitate realizate. Pentru ca, cel puțin în viitor, să se evite situații ca aceiea în care trimiterea unor antrenori la studii peste hotare, să fie urmată imediat de angajarea acestora la o echipă în străinătate (cazul Ilie Oană)

INTOTDEAUNA, DACA NU ARBITRUL, ANTRENORUL ESTE VINOVAT...

(Valeriu Neagu fostul antrenor ol Sport Clubului)

VĂ FACEM CUNOȘTINȚĂ CU:

NOILE PROMOVATE ÎN DIVIZIA B

CHIMIA Făgăraș

Deși este o mai veche cunoștință a diviziei secunde, unde a mai activat între 1948—1950 și 1959—1965, **CHIMIA FĂGĂRAȘ** constituie o prezență de ultim moment printre competitoarele seriei a doua a campionatului B. Într-adevăr, numai după jocul suplimentar de baraj cu Arieșul Turda, în care a cîștigat fără drept de apel, cu 4—0, și-au văzut chimiștii realizată dorința de a reprezenta din nou fotbalul din orașul lor într-o competiție atît de importantă.

Chimia s-a impus însă în campionatul Diviziei C, fiind singura dintre cele opt cîștigătoare de serii care a întrunit 48 de puncte, cel mai mare număr. Avînd ca adversară pe Oltul Sf. Gheorghe, care la un moment dat îi amenința supremația, echipa din Făgăraș, antrenată de **Bujor Bălcăceanu**, a știut să se desprindă în cîștigătoare, avînd pînă la urmă cinci puncte avans față de Oltul. În barajul de la Oradea echipa a practicat un joc bazat în special pe o apărare fermă și pe contraatacuri periculoase. Din nefericire, în primul joc, cel cu Arieșul Turda, Chimia a fost dezavantajată de un arbitraj părtinitor. Totuși, fotbaliștii echipei nu s-au descurajat și au reușit, prin partide de o bună calitate tehnică, să demonstreze că merită să joace în eșalonul secund al fotbalului românesc.

Principalul atu al formației este tinerețea, media de vîrstă a echipei fiind 24 de ani. Impunîndu-se atît de hotărît în seria sa și cîștigînd la scor al doilea meci cu Arieșul Turda, Chimia Făgăraș se anunță, totodată ca avînd justificate pretenții la un loc fruntaș și în divizia B.

Iată lotul echipei: **Torz** (27 ani, mecanic), **Suciu** (22 ani, lăcătuș mecanic), **Bodnărescu** (24 ani, inginer chimist) — portari: **Tăulea** (22 ani, operator chimist), **Armeanu** (29 ani, strungar), **Hodrea** (24 ani, inginer chimist), **Nacu** (27 ani, maistru chimist), **Stoica** (24 ani, operator chimist) — fundași; **Ciutac** (21 ani, lăcătuș mecanic), **Dumitrescu** (31 ani, maistru chimist), **Nițu** (33 ani, tehnician), **Lechiță** (22 ani, lăcătuș mecanic) — mijlocași: **Feher** (30 ani, electrician), **C. Boantă** (25 ani, operator chimist), **Ioniță** (27 ani, sudor), **Loncer** (25 ani, inginer chimist), **Gh. Nicolae** (21 ani, lăcătuș mecanic) — atacanți. Din lot mai fac parte **Drăgan** (18 ani), **Vărzaru** (19 ani) și **V. Văcaru** (18 ani), care fiind elevi n-au luat parte la barajul de la Oradea.

VULTURII TEXTILA Lugoj

Spre deosebire de Chimia Făgăraș, VULTURII TEXTILA LUGOJ a realizat în seria sa din Divizia C doar 37 de puncte (cel mai scăzut dintre cele opt cîștigătoare), fiind la egalitate cu Știința Petroșani pe care a devansat-o numai la golaveraj. Faptul nu a împiedicat echipa din Lugoj, oraș care după mulți ani este din nou prezent în Divizia B, să cîștige barajul de la Oradea. Și asta în ciuda faptului că, pentru mulți, echipa antrenată de **Mihai Țîrlea** și **Hristos Mețcas**, pornea cu șanse minime în această „competiție-prag". Dar elevii celor doi foști jucători la U.T.A. au depășit așteptările realizînd cele mai spectaculoase rezultate și cele mai bune jocuri. În plus, datorită disciplinei, a seriozității în pregătiri, a științei de a îmbina armonios experiența jucătorilor mai vîrstnici cu elanul tinerilor, și dînd dovadă de un spirit de echipă remarcabil, Vulturii Textila s-a bucurat la Oradea de cele mai frumoase aprecieri. Și, poate, dacă în primul joc (cel cu Independența Sibiu) echipa din Lugoj nu ar fi fost frustrată de o victorie pe care o merita, următoarele partide ar fi constituit pentru cei doi antrenori și elevii lor o simplă plimbare. Pe scurt, Vulturii Textila Lugoj a fost cea mai bună dintre cele patru formații care au luptat la Oradea pentru două locuri în Divizia B, pe bună dreptate cucerind locul I.

Iată lotul care a readus Lugojul în divizia secundă: **Tatar** (32 ani, tîmplar), **Ardelean** (24 ani, inginer chimist) — portari, **Zorescu** (29 ani, profesor), **M. Dragoș** (30 ani, profesor), **St. Mihai** (32 ani, lăcătuș), **Bodea** (22 ani, lăcătuș), **Murariu** (19 ani, elev), **Foale** (20 ani, tîmplar) — fundași; **Kiss** (19 ani, elev), **Becheru** (22 ani electromecanic), **Tiucodi** (30 ani, lăcătuș) — mijlocași; **Vraja** (26 ani, profesor), **Ghișe** (28 ani tehnician), **Stoian** (26 ani, lăcătuș), **Damian** (26 ani, inginer mecanic), **Luchescu** (17 ani, elev), **Pacățan** (20 ani, elev), **Pădureanu** (24 ani, funcționar) — înaintași.

TEXTE: VASILE SERE; FOTOGRAFII: EMERIC POPPER

CAMPIONATUL NAȚIONAL AL LICEELOR

Nota zero organizatorilor!

Cine a avut ideea organizării turneului final al campionatului național al liceelor în orașul Rădăuți merită să fie tras la răspundere! Niciodată nu am întîlnit o organizare mai slabă, o indiferență și o nepăsare mai mare în jurul unei competiții care ocupă un loc de frunte în calendarul sportiv școlar. Pentru a ne explica, apelăm doar la un argument: la Rădăuți, în timpul desfășurării turneului final (între 11 și 16 iulie) a fost prezent un singur oficial, tov. **Vasile Lupan** din partea C.N.E.F.S. Ministerul Învățămîntului, sub egida căruia s-a disputat această întrecere, a trimis la Rădăuți un reprezentant, care, după ce a făcut act de prezență, a dispărut fără urmă! F. R. Fotbal a expediat patru mingi și cu asta și-a considerat obligația îndeplinită! Cum cele două organisme își au sediul la București, absența delegaților lor poate fi scuzată, bănuim, dacă cineva are nevoie de explicații, prin distanța mare dintre București și Rădăuți, prin faptul că luna iulie este destinată concediilor, că orașul Rădăuți nu are plajă...

Ce scuze pot aduce însă **Inspectoratul școlar județean** și **Comitetul județean U.T.C. Suceava** care, deși aveau, responsabilități pe linia organizării și bunei desfășurări a campionatului, n-au dat nici un semn de viață?

Organele locale, exceptînd într-o mică măsură **Consiliul orășenesc pentru educație fizică și sport**, n-au întreprins mai nimic pentru buna desfășurare a competiției. Condițiile de cazare și de masă au lăsat de dorit; nu s-a făcut o popularizare corespunzătoare; afișele care anunțau meciurile erau scrise cu... creionul cu pastă, pe hîrtioare lipite pe stîlpi. În plus, nu știm dacă există în țară un teren de joc mai prost, mai denivelat decît cel din Rădăuți!...

Nivelul tehnic-calitativ al meciurilor a fost scăzut, cu mult sub pretenții și așteptări. Echipele au venit la Rădăuți, conform regulamentului, cu jucători nelegitimați. Tov. **Vasile Lupan**, care, în treacăt fie spus, a încercat să facă totul pentru a rezolva toate problemele de organizare, era de părere că **„începînd chiar cu ediția viitoare a campionatului, trebuie să permitem și elevilor legitimați să participe la competiție. Este vorba doar de campionatul lor. Valoarea întrecerii va spori, în acest fel, considerabil".**

Singura echipă care „a mișcat" a fost reprezentativa **Liceului nr. 1 din Zalău.** O formație disciplinată și silitoare, un fel de „U.T.A.". Liceenii din Zalău au jucat constant bine, fără fluctuații mari de formă. Principala lor armă a constituit-o jocul colectiv. Băieții se cunosc între ei foarte bine fiindcă joacă împreună de aproape trei ani.

Echipa Liceului nr. 1 din Zalău, cîștigătoarea campionatului național al liceelor (antrenor, **prof. Nicolae Teudean**).

Marea favorită a turneului, formația Liceului nr. 27 din București, a venit la Rădăuți cu jucători nedisciplinați, înfumurați, ce afișau aere de mari vedete. Un „amănunt" nu lipsit de importanță: **cu excepția căpitanului de echipă, toți jucătorii sînt corijenți la cîte una sau două materii!**

În concluzie, ediția din acest an a dezamăgit profund, sub toate aspectele. Forurile în drept au datoria să ia măsuri pentru revitalizarea competiției, pentru aducerea ei pe linia de plutire.

C. BORȚEA

P. S. Cel mai bun jucător al turneului a fost declarat bucureșteanul **MARIAN SAIOCESCU.** El a făcut dovada unor calități deosebite, „imitîndu-l" bine pe Iordănescu. Printre realizările lui remarcabile notăm marcarea a trei goluri senzaționale: din plonjon, cu capul!

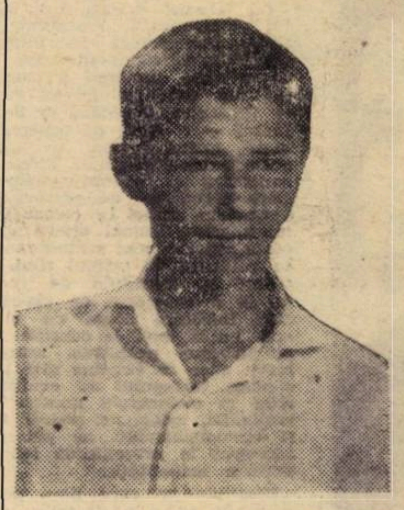

FIȘA TEHNICĂ

LICEUL NR. 1 Zalău: 3—2 cu Liceul Eforie Sud, 5—5, cu Liceul Economic Vaslui, 3—1 cu Liceul Industrial Metalurgic Hunedoara, 4—3 cu Liceul Drăgănești Olt, 1—1 cu Liceul nr. 27 București. LICEUL EFORIE SUD: 5—3 cu Liceul Economic Vaslui, 4—3 cu L.I.M. Hunedoara, 4—3 cu Liceul Drăgănești Olt, 1—1 cu Liceul nr. 27 București. LICEUL ECONOMIC VASLUI: 0—1 cu L.I.M. Hunedoara, 2—0 cu Liceul Drăgănești Olt, 2—1 cu Liceul nr. 27 București. L.I.M. Hunedoara: 0—0 cu Liceul Drăgănești Olt, 0—1 cu Liceul nr. 27 București. LICEUL DRĂGĂNEȘTI OLT: 1—0 cu Liceul nr. 27 București.

CLASAMENT

1. Liceul nr. 1 Zalău	5	4	1	0	19— 8	9
2. Liceul Eforie Sud	5	3	1	1	16—13	7
3. Liceul Economic Vaslui	5	2	1	2	12—12	5
4. L.I.M. Hunedoara	5	1	1	3	5— 8	3
5. Liceul Drăgănești Olt	5	1	1	3	4— 9	3
6. Liceul nr. 27 Buc.	5	1	1	3	3— 9	3

UN CIOCĂNIT, UȘA SE DESCHIDE, ȘI APARE... GABORAȘ!

Timișoara, 8 ianuarie 1971. Ger și viscol. Prima zi de lucru a lui **Tache Macri** la C.F.R. La ușa cămărușei sale de la casa de oaspeți a feroviarilor mereu ciocănește cîte cineva: jucători, conducători ai clubului timișorean, simpatizanți ai C.F.R.-ului. La un moment dat, după un alt ciocănit, ușa se deschide și apare GABORAȘ. Refac mintal „cariera" lui: U.T.A. — „U" Cluj — „U" Craiova — C.F.R. Timișoara. De peste tot, cum a venit așa a plecat, lăsînd în urmă regretele prietenilor de pahar...

Așadar, apare **Gaboraș. Macri** nu-l cunoștea:

— Cine ești dumneata?

— Gaboraș!

— Aha! Și?

— Am primit dezlegarea. Dar aș vrea să mai joc... N-am unde în altă parte...

— Ai primit dezlegarea, zici! Bine. Vino mîine. Ai unde dormi în noaptea asta?

— Nu!

— Vei rămîne aici, cu mine, la casa de oaspeți.

. . . . . .

Timișoara, 27 iunie 1971, ultima etapă, ultima zi a lui **Macri** la C.F.R. Mă aflu la aceeași casă de oaspeți. **Tache** e plecat cu echipa. Un ciocănit, ușa se deschide și apare... **Gaboraș.** Mai zvelt ca astă iarnă. Cu o sacoșă în care se ciocneau niște borcane de iaurt, goale.

— Nu ești cu echipa?

— Nu joc azi. Am o infecție la un picior. Nu vedeți? Mă duc să iau iaurt. N-am umblat în viața mea după așa ceva.

— Ai avut ghinion în returul ăsta...

— A avut echipa; eu, într-un fel, nu.

— ?!

— Cu mine în poartă tot returul, nu cădea! Mă adusese nea Tache într-o formă grozavă. Dar a venit minutul acela din meciul de la Craiova, primul din primăvară, și mi-am rupt mîna. Zece etape am lipsit. Nu trebuia să joc nici la Pitești, dar s-a accidentat Korek. Așa era cu echipa de juniori la Alba Iulia, iar eu fusesem trecut pe foaie, simbolic. Și pînă la urmă a trebuit să intru pe teren, deși nu eram „gata". La Ploiești am apărat o repriză, dar am ieșit. Mă lovise Ciu-

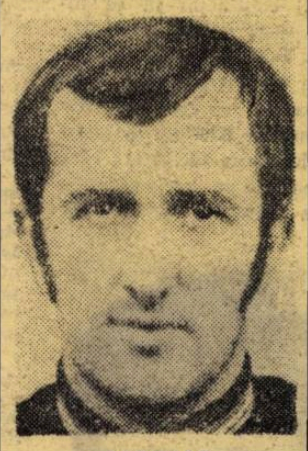

GABORAȘ

pitu tot la mîna betegă.

— Și cum poți spune că n-ai avut ghinion?

— N-am avut fiindcă l-am cunoscut pe nea Tache. El m-a făcut om. Pînă la dînsul... Trei ani la Cluj și alți trei la Craiova, am băut. Am băut, cred, o budană mai mare decît cariera asta. La Craiova, așa cum eram îmbrăcat duminica, după meci, așa veneam și la antrenamentul de marți. Nu mă dezbrăcam. Miercuri, iar la băutură. Joi, eram așa și așa. Acum, uite — arată sacoșa — cumpăr iaurt! Nea Tache m-a împăcat și cu nevasta, Rodica. Cînd eram la Craiova am trimis-o la părinții ei. Mă stinghereau. Am început trei facultăți, la Cluj și la Craiova, m-am lăsat de toate.

— Și cum a reușit Macri să te schimbe?

— Nici eu nu îmi dau seama. Că m-a făcut să munceso ca niciodată în viața mea. Prima dată cînd m-a sculat la 6 dimineața, nici nu știam ce să cred. Parcă îl aud: „Gaboraș, hai!". Afară era viscol. „Unde?". „La antrenament!". „Păi e întuneric, nici mingea nu se vede!". „Pentru reflexe". Și am plecat la antrenament. I-am spus: „Nea Tache, altădată, la ora asta, ieșeam din cîrciumă!". Azi la 6, mîine la 6, ne ieșiseră vorbe că bem împreună, fiindcă aici, pe lîngă gară, sînt restaurante care se închid la 6 dimineața.

— Acum ce ai de gînd? Că nici la C.F.R. n-ai avut noroc.

— Îmi pare rău că pleacă nea Tache. E singurul antrenor care mi-a umblat la inimă, a știut să aleagă ce-i bun din mine. M-a făcut să aruno pleava. Nu mai beau. În tot returul n-am dus paharul la gură. Am 25 de ani. Vreau să dau examen la Facultatea de educație fizică și cred că și ca portar voi mai fi bun de ceva.

După cîteva minute de tăcere, **Gaboraș** se ridică Borcanele zăngăniră din nou.

— Unde te duci?

— Nu v-am spus? Mă duc după iaurt. Apoi, merg la gară. O aștept pe Rodica!

Mircea TUDORAN

„M-AM LĂSAT DE FOTBAL CHIAR ÎN ZIUA MEA DE NAȘTERE!"

„Oană", așa cum l-au poreclit încă din copilărie prietenii, își amintește cu regret data la care a îmbrăcat pentru ultima oară echipamentul vișiniu al clubului F. C. Argeș. **„Dacă n-ar fi fost nea Titi Teașcă atît de pretențios, poate că mai prindeam doi-trei ani de fotbal. Așa însă, la 7 aprilie 1968 a trebuit să pun ghetele în cui. Spunea că sînt mijlocaș demodat. Știu eu? Poate că avea dreptate. Cu toate că nu-mi aduc aminte să fi ieșit vreodată de pe teren cu tricoul uscat. De atunci m-am dedicat numai activității profesionale, pe care o îmbrățișez cu toată pasiunea, așa cum am îndrăgit și fotbalul."**

Exemplu de conduită atît pe teren cît și în viața extrasportivă, maestrul sportului ION ȚÎRCOVNICU, căci despre el este vorba, a făcut cunoștință cu primele „slove" ale fotbalului pe șoseaua Olteniței, prin împrejurimile stadionului Constructorul. Împreună cu frații **Smărăndescu,** mingea de cîrpă confecționată din ciorapi și umplută cu talaj, nu cunoștea o clipă de odihnă. Abia cînd se lăsa întunericul cei trei întrerupeau joaca și o luau spre casă unde, pentru genunchii zdreliți, își primeau cuvenita porție de mustruluială din partea părinților. Într-una din zile, trecînd pe acolo, antrenorul **Gică Stănculescu** a pus ochii pe Țîrcovnicu, spunîndu-i: **„Pustiule, nu vrei să joci într-o echipă adevărată?"** Și cum răspunsul nu putea fi decît afirmativ, iată-l pe prichindelul blond, la 15 ani neîmpliniți, intrînd pe poarta stadionului Constructorul. Sub îndrumarea antrenorului **Bacinschi** „prinde" repede echipa în care joacă alături de **Mindru, Florea Virgil, Stănilă** și alții. După un an se transferă la Flacăra roșie avîndu-l antrenor pe **N. Gorgorin.** Este foarte repede selecționat în echipa națională de juniori din care nu mai lipsește pînă în 1956. La Viitorul și Progresul C.P.C.S., unde îi are antrenori pe **T. Ionescu** și **C. Teașcă,** joacă împreună cu **Bodo, Ene II, Nae Georgescu, Copil III, Boceanu, Neamțu, Bükösi, Vaida, Ghibea** și **Gram.** Cînd împlinește 19 ani este solicitat de antrenorul **Gică Nicolae** la Progresul București. Deși foarte tînăr are ocazia să joace a-

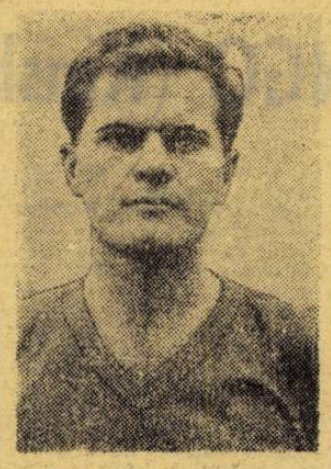

ȚÎRCOVNICU

lături de **Ozon, P. Moldoveanu, Gică Andrei, Blujdea** și **Mișu Smărăndescu.** Anul următor apără culorile echipei Dinamo Brașov care-și mută mai tîrziu sediul la Bacău.

Cele mai mari satisfacții le cunoaște însă o dată cu venirea la Dinamo București, echipă cu care cîștigă, între anii 1961—1964, de trei ori consecutiv titlul de campion. Nelipsit din formație în toată această perioadă își pune în valoare talentul alături de **Datcu, Uțu, Popa, Nunweiller III, Ivan, V. Alexandru, Nunweiller IV, Pircălab, V. Anghel, Varga, Ene II, Eftimie.** Tot în acest timp este selecționat și în echipa națională.

Din 1965 noua s-a echipă se numește F. C. Argeș. Aici, după cum afirmă **Tîrcovnicu,** cunoaște una dintre cele mai plăcute amintiri; împreună cu **Dobrin, Ioachim Popescu, Radu, Pop, Olteanu** și ceilalți ajunge pînă în turul III al „Cupei orașelor tîrguri", unde piteștenii sînt eliminați de Dinamo Zagreb care avea să-și adjudece trofeul. La polul opus se situează momentul cel mai puțin plăcut din cariera oricărui fotbalist: data la care a părăsit stadionul amintita zi de 7 aprilie 1968, care coincide cu ziua sa de naștere!

Astăzi, la cei 36 de ani, ION ȚÎRCOVNICU este cu inima alături de tînăra generație. Marii lui favoriți sînt **Dumitrache, Dinu, Dumitru, Iordănescu, Tătaru, Năstase. „Ca fost jucător vreau să le amintesc acestor talentați băieți, că fără modestie, perseverență în pregătire și multă, multă pasiune nu vor putea progresa pe măsura calităților de care dispun. Munca fără menajamente și renunțarea la unele satisfacții minore trebuie să-i călăuzească pe cei ce vor să devină cu adevărat jucători de clasă. Sînt principii pe care și eu le-am respectat cu strictețe la rîndul meu și de la care nu mă voi abate nici atunci cînd — poate — voi fi chemat să ajut la creșterea viitoarelor cadre de jucători. Și ce mult aș dori ca aceasta să fie tocmai în cadrul clubului Dinamo, de care mă simt legat pe viață!"**

Gheorghe NERTEA

MEDIC-ANTRENOR-PEDAGOG...

Un fluier scurt, strident, pune capăt emoțiilor. 15 000 de spectatori aplaudă în picioare rămînerea C.F.R.-ului din Cluj în prima divizie a țării. Se aprind torțe. Jucătorii echipați în vișiniu se îmbrățișează epuizați. Sînt clipe de descătușare totală, cînd gesturile devin spontane pline de semnificații adînci. Cojocaru, Fanea, Țegean aleargă spre vestiare arborînd pe chipuri surîsurile izbînzii. Un singur om pare abătut, copleșit.

Doctorul CONSTANTIN RĂDULESCU se ridică încet de pe banca rezervelor, trecîndu-și palma peste față, de parcă ar fi vrut să îndepărteze o vedenie nedorită. Unul dintre jucătorii de rezervă i se aruncă de gît, așa cum fac copiii atunci cînd părinții le îndeplinesc o dorință. Apoi îmbrățișările îl poartă spre cabina C.F.R.-ului. Ochii jucătorilor se întorc instantaneu spre chipul contractat al antrenorului. Se poate citi în priviri tot respectul, toată stima și admirația pe care un om le poate nutri față de un alt om.

Ușa vestiarului se deschide fără încetare. Antrenorul continuă să primească felicitări. Îi sînt adresate cuvinte frumoase, pornite din inimă, pline de sinceritate. Recunoștința aceasta, unanimă, îl stinghерește.

După o jumătate de oră rămînem singuri. Se așează pe o bancă, își reazemă spatele de zidul umed și rece al vestiarului. Îl întreb cum a suportat acele 13 minute cît C.F.R.-ul s-a aflat în Divizia B!...

— Priveam ce se întîmplă pe teren buimăcit. Efectiv nu vedeam nimic. În schimb, mă vedeam pe mine, cu vreo două luni în urmă, în cabinetul de lucru, la policlinică...

Sunase telefonul. Omul de la celălalt capăt al firului întrebase dacă dr. Rădulescu e la aparat. Îi confirmase, și celuilalt atît îi trebuise. Vorbea repede. Un torent de cuvinte. Îl acuza. Că nu are nici un pic de suflet, că e orgolios și mîndru, că el unul n-ar putea trăi liniștit știind că niște băieți au nevoie de el, de o mînă de ajutor din partea lui. Nu l-a putut întrerupe. După ce i-a spus tot ce avea să-i spună, necunoscutul a închis telefonul. Voia să-i dea un răspuns. N-a putut și s-a înfuriat de-a binelea. O săptămînă mai tîrziu revenea lîngă băieții pe care cu un an în urmă îi salvase de la retrogradare. Voia să lucreze cot la cot cu **Eugen Iordache,** să pună umărul la redresarea echipei. Ce anume l-a hotărît să facă pasul? În nici

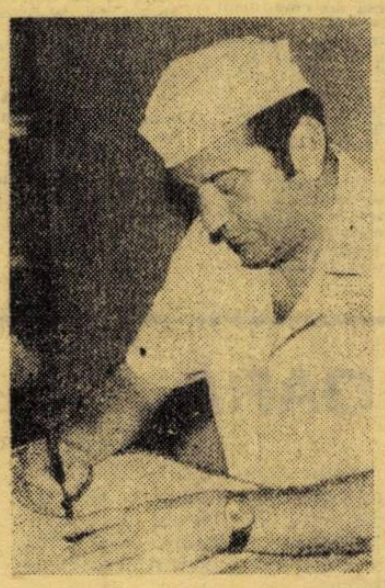

Dr. CONSTANTIN RĂDULESCU

un caz, numai convorbirea aceea telefonică de care, ori de cîte ori își amintește, se amuză copios.

— Cu mai bine de un an în urmă am venit la stadionul Municipal pentru antrenament. Cineva m-a întîmpinat cu „Ce faci doctore, ai venit cu aprozarul?". Jignirea nu s-a adresat numai jucătorilor, ci și mie. Ei bine, atunci m-am ambiționat să demonstrez că C.F.R. e totuși o echipă, să conving jucătorii că au mari resurse, dar că fără dăruire și mai ales ambiție nu vor face nimic. Știam că am de-a face cu tineri serioși și modești, cu jucători capabili să facă sacrificii, care nu mă vor face de rîs. Tocmai aceste atuuri m-au hotărît să revin lîngă echipă.

Încrederea în jucători și respectul nedisimulat pe care aceștia l-au avut în antrenor l-au făcut pe dr. Rădulescu să-și împartă în două ziua de lucru: dimineața la policlinică, dînd consultații într-un cabinet O.R.L., după-amiază, echipat în trening, pe teren, împărtășind uneia dintre cele mai disciplinate echipe din campionatul nostru cîte ceva din cunoștințele sale fotbalistice, redînd jucătorilor ceferiști încrederea în forțele proprii, cerîndu-le să facă sacrificii, să se comporte demn, disciplinat, atît pe teren, cît și în afara lui.

— Mi-au trecut o sumedenie de lucruri prin minte în acele minute cumplite, cît au condus arădenii. Asemenea clipe nu doresc nici unui antrenor din lume...

La despărțire părea mult mai relaxat. În drum spre ieșire, în tunelul de sub tribuna a doua a stadionului din Cluj, un simpatizant sau... oficial al C.F.R.-ului îi spunea președintelui secției de fotbal, **Vasile Dragomirescu:**

— Azi l-am văzut plîngînd pe dr. Rădulescu!

Cînd? Atunci cînd conduceau arădenii? Cînd a egalat Fanea? Sau imediat după meci cînd felicitările veneau din toate părțile?

Oare, are vreo importanță cînd anume?

De atunci au trecut cîteva săptămîni. Au început pregătirile pentru noul campionat. De la policlinică, cineva îmi spune că dr. Rădulescu e plecat. Îl caut la stadion. Nu era. La telefonul de acasă, soția afirmă că e greu de găsit, „continuînd să-și împartă ziua de lucru între policlinică și sport".

Se afirmă acum la Cluj că atîta timp cît dr. Rădulescu se va afla alături de **Fanea, Vișan, Nagel** et comp., C.F.R.-ul va continua să se numere printre echipele de Divizia A! Și știu ei clujenii ce spun.

Laurențiu DUMITRESCU

Timp de trei săptămîni...

Reprezentativa Republicii Democratice Congo (Kinshasa)

ANTRENOR AL NAȚIONALEI CONGO (Kinshasa)

Prin participarea **României** la turneul final din **Mexic** — 1970, ca și prin întîlnirile directe pe care echipele noastre (națională — olimpică și de tineret) le-au susținut **cu formațiile congoleze**, fotbalul românesc și-a cucerit un mare prestigiu în cunoscuta țară a Africii ecuatoriale, care dorește să stabilească noi și puternice contacte cu echipele românești reprezentative și de club.

F.A.C.O.P.A. (Federația de fotbal congoleză) a făcut apel la **forul conducător** al fotbalului nostru spre a-i trimite un antrenor care să conducă pregătirea „11"-lui reprezentativ pentru meciul retur cu **Zambia** (primul joc pierdut, în deplasare, cu 1—2). Am fost desemnat să îndeplinesc această sarcină.

Sosirea unui antrenor român la **Kinshasa** a fost salutată cu căldură de presa congoleză care sugera, în același timp, federației congoleze de fotbal să profite la maximum de prezența unui specialist nu numai pentru instruirea reprezentativei naționale dar și în domeniul organizării campionatului intern și al pregătirii echipelor de club, pe planul jocului colectiv. Drept urmare, pe lîngă ședințele de pregătire ținute zilnic cu jucătorii echipei reprezentative în vederea meciului retur cu **Zambia**, am lucrat și cu o selecționată a capitalei țării pentru turneul pe orașe, organizat la 30 iunie, **„Ziua națională a Republicii Democratice Congo"**.

Din întîlnirile echipelor noastre în anii trecuți cu diverse formații din **Congo-Kinshasa**, ca și din vizita recent făcută, mi-am putut da seama de trăsăturile caracteristice ale fotbalului din această țară. Calitățile intrinseci rasei negre fac ca jucătorii congolezi să fie excelent înzestrați pentru prestații de mare abilitate tehnică și de execuție în viteză. Aceste trăsături, favorizînd tehnica individuală, determină însă deficiențe la capitolul rezistenței specifice.

Totuși, am putut constata un mare progres făcut în ultima perioadă ca fruct al contactelor luate între timp cu fotbalul brazilian, românesc și belgian. Avînd la dispoziție elemente de mare talent, fotbalul congolez poate atinge un nivel și mai ridicat dacă pregătirea tactică, dar mai ales capacitatea fizică, vor fi dezvoltate la fel ca potențialul tehnic ce-l posedă jucătorii săi.

Am avut marea satisfacție ca, în urma programului de pregătire ce l-am adoptat pentru „Leoparzi" (echipa națională), împreună cu directorul tehnic **Lucien Ndala**, meciul retur cu reprezentativa **Zambiei** să fie cîștigat cu 3—0 prin jocul bun prestat de majoritatea jucătorilor și în mod deosebit de **Kembo**. De subliniat că echipa adversă este antrenată de iugoslavul **Suselic**, care i-a imprimat sistemul 1-4-3-3, destul de bine aplicat. Prin victoria de la **Kinshasa**, **Congo** s-a calificat în turneul final al **„Cupei Africii"**, ediția 1972, de la **Yaoundé**, unde speră să redeitereze isprava din 1967, cînd a cucerit acest prețios trofeu.

Și acum, cîte ceva despre organizarea internă a fotbalului congolez.

Campionatul echipelor de seniori se desfășoară cu participarea a 16 formații, care constituie divizia I. Campioană în acest an este echipa **Engelbert din Lumumbashi**, care dă nouă jucători reprezentativei naționale. Divizia a II-a cuprinde 16 echipe cu o singură serie. Divizia a treia și a patra sînt constituite pe regiuni (cîte o serie de 12 echipe fiecare regiune). Campionatul de juniori se dispută pe orașe.

Jucători de talia lui **Kembo** (golgeterul campionatului), **Kazadi, Ngoie, Luyeye, Mukombo, Bwanga, Katumba, Mutombo, Mokili, Kalala, Kapata, Saidi, Kakoko**, sînt aplaudați la scenă deschisă de numeroșii lor admiratori care umplu stadioanele la fiecare meci internațional sau din campionatul țării.

Vizita pe care am făcut-o în **Congo**, cu o durată de trei săptămîni, a adîncit și mai mult legăturile stabilite, încă din anii 1966—1967, cînd reprzentativa noastră de tineret, a disputat la Kinshasa două meciuri amicale, iar în 1968 națională A a făcut o escală de pregătire în drum spre **Brazilia**. Interesul forurilor sportive și al iubitorilor fotbalului se îndreaptă acum spre țara noastră, unde doresc a trimite o serie de antrenori, spre a urma cursurile **Institutului de educație fizică și sport de la București și ale școlii noastre de antrenori de fotbal.**

CORNEL DRĂGUȘIN
antrenor federal

● **DATELE „CUPEI U.E.F.A."** *(fosta Cupă a orașelor-tîrguri): primele două etape vor avea loc în aceleași zile ca și celelalte două cupe: 15 și 29 septembrie, 20 octombrie și 3 noiembrie; a treia din această toamnă la 24 noiembrie și 8 decembrie, urmînd ca în primăvară să se desfășoare paralel toate cele trei cupe (8 și 22 martie, 5 și 19 aprilie). În „Cupa U.E.F.A." este necesară o etapă în plus, deoarece participă 64 de echipe. În privința primei etape sînt posibile schimbări de date pentru a evita concurența dintre echipele din aceleași țări programate să joace acasă.*

● **CAMPIONATUL BULGARIEI** *va începe la 16 august și în primele trei săptămîni se vor disputa cinci etape! În toamnă echipa Bulgariei va susține meciuri cu R. F. a Germaniei (amical, la 8 septembrie), cu Ungaria (la 25 septembrie), cu Franța (la 11 noiembrie și 4 decembrie), ultimele trei partide, în cadrul campionatului Europei. Olimpicii vor întîlni Spania la 24 noiembrie.*

● **DINAMO BUCUREȘTI** *va susține, în cadrul turneului său în Spania și R. F. a Germaniei, la începutul lui august, o partidă amicală cu Hertha B.S.C. Echipa lui Ghergheli are inclus acest joc în programul său de pregătire pentru campionat.*

● **ÎN PRELIMINARIILE OLIMPICE**, *zona asiatică: Liban — Irak 1—0 (primul joc).*

● **NUMAI TREI JOCURI** *are programate Elveția în sezonul de toamnă: cu Turcia (amical, la 26 septembrie la Zürich), cu Anglia (în campionatul Europei, la 13 octombrie la Basel) și din nou cu Anglia (campionatul Europei, la 10 noiembrie la Londra). În primăvară, două amicale: cu Suedia în aprilie și revanșa cu Polonia la 10 mai în deplasare.*

● **DIN SEZONUL 1971/72** *în campionatul Spaniei vor participa 18 echipe în loc de 16. Majorarea a fost decisă recent de forul de specialitate.*

● **UN MIC INCIDENT** *s-a produs cu prilejul tragerii la sorți a jocurilor din prima etapă a cupelor europene: potrivit unei decizii a comitetului U.E.F.A., luată într-o ședință la Monte Carlo, comisia de organizare a „Cupei U.E.F.A." a redus numărul de echipe franceze de la 3 la 2. Delegatul francez a protestat, dar n-a obținut decît promisiunea că la viitoarea ediție vor lua parte trei echipe franceze.*

DE PRETUTINDENI

CORESPONDENȚĂ SPECIALĂ PENTRU REVISTA „FOTBAL"

FOTBALISTUL CU PASUL DE AUR

Ca un trăznet a căzut vestea. Ea a fost adusă, din gură în gură, de la o distanță de 50 km de Sofia. Nimănui nu-i venea să creadă! Și nu credeau pentru că nu trecuseră nici două zile de cînd, pe stadionul „Vasil Levski", **Asparuhov** redevenise, în meciul cu **T.S.K.A.**, după o lungă perioadă de repaos forțat de o accidentare (a cîta oară după acel an de vîrf, 1965?) același fotbalist drag sutelor de mii de iubitori ai sportului. Era trecut de 11 noaptea și pe străzile capitalei bulgare grupuri numeroase de sofioți continuau să se întrebe dacă n-o fi vreo greșeală. Poate nu erau ei, poate nu era mașina lor... Din nenorocire, ei au fost: **Asparuhov** și **Kotkov**, în automobilul acela blestemat care s-a ciocnit de un camion la cîțiva kilometri de **Botevgrad**, la poalele de nord ale Balcanilor. Au ajuns pe vîrful **Vitinia**. Era într-o miercuri, la amiază. Au umplut rezervorul cu benzină, și, cu încă un suporter din Sofia, s-au urcat în mașină. De la Vitinia, șoseaua coboară în serpentine periculoase spre Botevgrad. Au trecut cu bine această parte a drumului și, cînd au ajuns în linie dreaptă, din lateral a apărut brusc botul unui autocamion cu remorcă. Cu toată frîna pusă violent, accidentul nu a putut fi evitat. Mașina a intrat sub burta autocamionului și, în timpul ciocnirii, o scînteie a aprins benzina ce se scurgea din rezervorul spart. Toți trei au ars complet pînă la brîu.

ASPARUHOV

Îl ascultam pe **Liubomir Anghelov**, golgeterul neegalat încă al națională bulgare din perioada anilor 1929—1940 (25 de goluri marcate) și-i dădeam dreptate. **„Cariera și activitatea lor, îmi spunea el, nu se pot reduce la o declarație. Asparuhov și Kotkov au fost jucători de mare clasă, nu numai ai epocii lor, dar pentru întreaga perioadă de existență a fotbalului bulgar".**

Jucătorul cu „pas de aur", **Asparuhov**, era un vis pentru cele mai bune echipe. Antrenorul italian **Rocco**, îl denumea **„centrul înaintaș al visurilor mele"**. Iar **Eusebio**, după partida de la Sofia în care Benfica primise două goluri de la Asparuhov, declara: **„Dacă îl aveam lîngă mine pe Asparuhov, mai dădeam cinci goluri"**. Tot excepționalul atacant avea să le marcheze și în retur portughezilor primul gol, din păcate al unui meci pierdut de Levski.

Oamenii își amintesc de acel an în care Asparuhov terminase stagiul militar și se întrebau dacă va reveni sau nu la **Levski**, clubul de care își legase întreaga carieră. Și Asparuhov s-a reîntors la clubul inimii lui. 1965 a fost anul lui de aur. An care l-a consacrat pentru totdeauna și i-a cîștigat un loc de neuitat în istoria fotbalului bulgar.

Acesta a fost **Asparuhov**. Și la fel de bun a fost **Kotkov**, prieten nedespărțit pînă în ultima clipă a vieții lor.

Stau amuțite tribunele... Finala „Cupei Bulgariei" a fost aminată pînă la toamnă. Dar nici atunci, pe „scena verde", nu vor mai apare cei doi virtuozi ai balonului, în fața celor ce i-au ovaționat de-a lungul atîtor ani...

Sofia, 20 iulie

CONSTANTIN AMARIȚEI

● ● ● ● ● ● ●

Carnet extern

NOUĂZECI ȘI OPT

Cea de a zecea ediție a Campionatului mondial de fotbal, ediție-jubileu, se pare că are încă din start asigurat succesul. Mai întîi cel de participare: agențiile de presă au comunicat la începutul lunii cifra reprezentativelor înscrise. Ea a întrecut toate așteptările: 98 de echipe din lumea întreagă vor începe din octombrie cursa de calificare pentru ocuparea unuia dintre cele 16 locuri ale turneului final — ce se va desfășura în R. F. a Germaniei. Așadar, 98! Cu 41 de ani în urmă doar 13 echipe au răspuns la invitația federației Uruguayului centenar! Acum — 85 în plus. Iar cîteva înscrieri au fost respinse întrucît au sosit după termenul stabilit.

Ce distanță uriașă a parcurs soccerul mondial între cele două cifre, 13 și 98! Cu greu au fost convinse cele 13 să participe. Cu zîmbete de neîncredere a fost însoțită călătoria peste mări și țări a celor patru reprezentative europene, printre care și România — într-un fel, membru fondator al campionatelor mondiale de fotbal, competiție ce-și disputa cu Jocurile Olimpice primatul popularității și importanței în lume.

Dacă cele 13 au jucat — din lipsă de alți combatanți — direct în turneul final, cît de dificilă este acum prezența într-o atare etapă a competiției. La prima ediție disputată după cel de al doilea război mondial (Brazilia, 1950) cele 16 locuri au fost solicitate de (numai) 25 de țări; dacă la „World Cup" numărul participanților a crescut la 53, iar la „El Mundial" pentru a se găsi printre cele 16 fericite au luptat 71 de formații, iată că de data asta 98 de formații își vor disputa participarea finală. Aproape șase pe un loc!

Cu 41 de ani în urmă, singurele puteri fotbalistice erau în Europa și America de Sud. De data asta, puteri noi apar în fotbal: Africa este în plin drum spre afirmare; Asia își organizează team-urile naționale, iar Australia și Oceania s-au încolonat și ele în marea armată pașnică a fotbaliștilor lumii. Toate cele cinci continente sînt prezente nu numai pe steagul F.I.F.A., ci și sub steagul alb-albastru al acestei mari organizații mondiale. Atît de mare și importantă încît, cu patru ani în urmă, cînd a fost oaspetele țării noastre, Sir Stanley Rous, președintele F.I.F.A., spunea un mare adevăr sub forma unei butade: „A doua zi după ce-și cucerește independența națională, tinerele state devin mai întîi membre ale F.I.F.A. și apoi ale O.N.U.!".

M. T.

ULTIMA OARĂ...

Vineri seara a sosit la Rio. Nu cu avionul, ca de obicei, ci în acel tren, „trenul Pele", cu mers de melc, cu opriri în toate stațiile pentru ca admiratorii lui, miile, zecile de mii de admiratori, să-l poată saluta. La hotelul *„Grand"* și-a întîlnit pentru ultima oară în această carieră prodigioasă, coechipierii din națională. A venit, cu piciorul în ghips și *Carlos Alberto*, căpitanul reprezentativei, la despărțirea lui „El rey" de selecționata tri-campioană a lumii. Polițiștii s-au instalat încă de joi în fața marelui hotel. A ține departe mulțimea dornică să aibă un autograf sau măcar o strîngere de mînă de la cel mai mare fotbalist al Braziliei și al lumii, a reprezentat o veritabilă problemă.

Cele 48 de ore de despărțire ale lui *Pele* de echipa națională au avut — poate nici nu mai este nevoie s-o spunem — un program infernal. Reporterii făceau coadă la interviuri; pentru amplasamentul camerelor de luat vederi, al aparatelor de filmat, al celor fotografice s-a desenat pe parchetul imensului hol poziția fiecăruia dintre cei admiși la marea scenă. *Pele* a dat interviul de adio și finalul scenei l-au reprezentat îmbrățișările altor vrăjitori ai mingii, alte glorii de ieri și de astăzi ale fotbalului brazilian. Ei au trecut în șir indian prin fața „perlei negre" și se numeau *Zizihno, Bauer, Barbosa, Zeze Moreira, Didi, Zagallo, Zito, Gilmar, Tostao* și *Rivellino*.

Toate acestea erau preludii... Marele act a fost despărțirea publică de echipa națională, de spectatori; pînă la stadion, drumul a însemnat o paradă a triumfului, a culorii, a cinteculuí, petardelor și confetelor. Despărțirea a avut, totuși, loc. Deși, chiar pînă în ziua producerii ei, fiecare brazilian a sperat că *Pele* va reveni asupra hotărîrii sale. *„Mi-e greu să resping atîtea și atîtea rugăminți,* mărturisea el, la un interviu din zilele dinaintea încheierii activității la echipa națională. *Dar am spus o dată „nu" și „nu" rămîne. Prea ar avea aspect de tîrguială toată problema..."*

Și astfel, la 18 iulie, sub reflectoarele *Maracanei*, s-a încheiat viața lui *Pele* în echipa națională. Dacă închide ochii și privește înapoi, „El rey" poate fi mulțumit: *a jucat de 111 ori în selecționată, a marcat 95 de goluri și a cîștigat, cu ea, de trei ori campionatul lumii...*

ef. i.

extern MAGAZIN extern

RAPID VIENA ACUM... 35 DE ANI

Anii au trecut, timplele sînt ninse, au apărut și... de rigoarele kilograme în plus, dar pasiunea pentru fotbal nu s-a stins nicidecum. Echipa celebrului club austriac Rapid, de acum trei decenii și jumătate, s-a reunit pentru un meci festiv și, mai departe, la un pahar de vin. Instantaneul alăturat vi-i prezintă pe foștii cunoscuți jucători la această a doua parte a festivității. În picioare, de la stînga la dreapta, Hofstätter, Binder, Skoumal, Wagner II, Fitz, Dvorecek. Pe scaune : Bohmann, Walt-schek, Hierath, Schors, Pesser.

VICTORIILE LUI BOBBY MOORE

Cine îl întreabă pe celebrul internațional englez Bobby Moore **care sînt victoriile lui cele mai de preț, el răspunde :** Roberta și Dean. **Aceștia fiind copiii lui, pe care îi iubește enorm, cum demonstrează și instantaneul nostru de familie.**

BOBBY CHARLTON SELECȚIONEAZĂ

Solicitat, acum, la capătul unei așa de lungi activități (se vorbește tot mai insistent de retragerea sa din activitatea de performanță), să selecționeze echipa sa ideală, celebrul Bobby Charlton *a ajuns la următorul unsprezece: Țașin — Marzolini, [illegible] — Boszik, Meszoly, Edwards — Garrincha, Mazzola, Pele, Puskaș, Di Stefano. „Dar rămîn atîția jucători foarte mari pe dinafară. E extrem de greu să reduci la 11 posturi un volum așa de imens de valori. Banks, Gento, Rattin, Jairzinho, Best, Law, Seeler, Voronin, Hidegkuti, John Charles, Altafini, Suarez, aceștia nu sînt jucători la fel de buni ca cei din selecționata mea ? Fără îndoială".*

●

TURISTUL HELENIO HERRERA

În aceste zile, cunoscutul antrenor Helenio Herrera, *face un lung voiaj prin țările Asiei. El a vizitat* Iranul, *unde a urmărit marele turneu la care a participat și* F.C. Argeș, *continuîndu-și apoi turneul prin* Indonezia *și* India. *Zilele acestea,* Helenio Herrera *va vizita* Republica Populară Chineză. *El se va întîlni, cu prilejul acestei călătorii, cu specialiști din domeniul fotbalului, fiind invitat să țină o serie de conferințe asupra evoluției tehnice și tactice a celui mai popular sport de pe glob. Totodată, cunoscutul antrenor scrie și o suită de reportaje pentru ziarul „Messaggero".*

●

VALS LENT

Împotriva „obiceiurilor" din alte sezoane, acum se pare că în fotbalul italian nu se vor produce schimbări de antrenori în serie. Doar șase antrenori, dintre cei 16, ai primei divizii au fost în mod oficial schimbați. Este vorba de Liedholm, *care a preluat pe* Fiorentina ; *de* Lucchi, *venit la* Mantova ; *de* Heriberto Herrera, *poposit la* Sampdoria ; *de* Giagnoni, *solicitat de* Torino ; *de* Brighenti, *devenit directorul tehnic al lui* Varese *și, în sfîrșit, de* Menti, *noul antrenor al lui* Lanerossi Vicenza. *S-ar mai putea vorbi de rechemarea lui* Helenio Herrera *la* Roma, *dar aici nu ne întîlnim cu o schimbare de antrenor.*

●

DECEPȚIE AUSTRALIANĂ

Suporterii fotbalului de tip european, în mare creștere în Australia, *așteptau un sezon de satisfacții din partea echipei lor reprezentative. Și posibilitatea ca selecționata să arate că este în continuare pe un drum promițător s-a ivit atunci cînd o combinată alcătuită din fotbaliști englezi de prima ligă (dar fără vreun nume celebru) a venit pentru un lung turneu în* Australia. *Dar englezii adunați din atîtea cluburi au învins de două ori pe cei mai buni jucători australieni, pregătiți cu toată grija. De altfel, întregul turneu al acestei formații fără o firmă deosebită, a constituit un semnal de alarmă pentru australieni ; ea n-a cunoscut înfrîngerea, marcînd 34 de goluri și neprimind decît două.*

■ **În ziua de 4 iulie a.c., cînd celebrul** Di Stefano **a împlinit 45 de ani, echipa pe care o antrenează și cu care a cîștigat campionatul** Spaniei **din acest an,** F.C. Valencia, **i-a rezervat o neplăcută surpriză : a pierdut în prelungiri finala „Cupei** Spaniei" **după o memorabilă partidă cu** F.C. Barcelona, **ratînd „eventul cupă-campionat".**

■ **Anunțam în numărul trecut că internaționalul iugoslav** Durkovici **care în ultimii ani a jucat în** Franța, **la** St. Etienne, **va părăsi acest club urmînd a juca în** Elveția. **Zilele trecute, s-a anunțat că** Durkovici **a semnat un contract de doi ani cu** F.C. Sion, **echipă din prima ligă a Elveției.**

■ **La 30 iulie a.c. federația vest-germană va judeca și va hotărî sancțiunile în cazul jucătorilor** Manglitz, Patzke, Wild **și** Ulssas, **acuzați de falsificarea rezultatelor unor meciuri. Deocamdată, cei patru jucători nu pot activa deoarece li s-au retras licențele pînă la elucidarea cazului.**

■ **Campionatul** Franței **va începe miercuri 11 august a.c. și se va termina la 11 iunie anul viitor. El va fi întrerupt, după etapa din 19 decembrie, urmînd a fi reluat la 9 ianuarie.**

■ **Internaționalul maghiar** Kalman Meszöly

MOZAIC

și-a făcut cunoscută hotărîrea de a renunța la activitatea competițională. Meszöly, **care are numai 30 de ani și numără 61 de selecționări în reprezentativă, va prelua conducerea tehnică a echipei** M.T.E. Budafok **din divizia secundă.**

■ **Un acord recent încheiat între firma** Pepsi Cola **și cunoscuta echipă braziliană** F.C. Santos **prevede ca aceasta din urma să susțină 40 de întîlniri în** America de Nord **și** Centrală. **Una din obligațiile contractuale este aceeea a participării lui** Pele **la toate aceste întîlniri.**

■ **În memoria regretatului** Armando Picchi **a fost instituit un trofeu care va fi decernat anual celui mai valoros și mai corect jucător italian. Primul beneficiar a fost desemnat în persoana lui** Sandro Mazzola, **succesorul lui** Picchi, **în calitatea de căpitan al echipei** Internazionale **Milano. Un alt jucător al acestei echipe,** Facchetti, **a fost desemnat „fotbalistul exemplar '71".**

■ Triantafilos **și** Arghirudis, **doi dintre cei mai valoroși jucători tineri din** Franța, **ambii de origine greacă, au fost legitimați de către cunoscuta echipă** Olympiakos Pireu. **Întrucît cei doi se bucură de dublă naționalitate, ei au drept de joc imediat.**

FOTBAL
REDACȚIA ȘI ADMINISTRAȚIA
str. V. Conta nr. 16, etajul V, București, Sectorul I, Telefoane : 11 10 05 (Centrală), 12 95 96
PREZENTAREA ARTISTICĂ : **Liviu BOBOCEA**

UN TROFEU AL REUȘITEI

Internaționalul iugoslav **Soskici,** după ce a evoluat mai multe sezoane în cadrul echipei **F. C. Köln,** se reîntoarce în patrie. Pentru modul excelent în care el s-a comportat, suporterii lui **Köln** i-au făcut cadou această splendidă cupă. O frumoasă amintire pentru **Soskici.**.

SPRIJIN DE ULTIM MOMENT

Portarul s-a aruncat spre balon, acesta l-a depășit și apărătorul buturilor ar fi suportat o cădere foarte incomodă dacă, în ultimul moment, nu s-ar fi agățat de coechipierul său (în tricou de culoare deschisă).

UFF ! BINE CĂ S-A TERMINAT AȘA !

După ce a trecut prin o mie de emoții, cu echipa lui, în finala **„Cupei Spaniei"**, portarul lui **F. C. Barcelona, Reina,** își manifestă marea bucurie a cuceririi trofeului.

APROAPE 100 DE ECHIPE IN LUPTA PENTRU 14 LOCURI!

EDIȚIA JUBILIARĂ A ÎNCEPUT!

● F.I.F.A. A REUȘIT SĂ STABILEASCĂ GREUL PROGRAM AL PRELIMINARIILOR ● GRUPA A IV-A, GRUPA SELECȚIONATEI NOASTRE „O SERIE DE DIFICULTATE MEDIE

„Marele grafic" al cursei pentru cele 14 locuri, rămase libere (după atribuirea, de drept, a locurilor pentru campioana în funcție, **Brazilia**, și echipa țării organizatoare — **Republica Federală a Germaniei**) a fost deci stabilit. N-a fost o treabă ușoară, pentru Comitetul executiv F.I.F.A. și comisia de organizare, definitivarea acestui program mondial al preliminariilor. Pînă la urmă, lucrările reuniunii de la Dusseldorf s-au soldat cu acceptarea soluțiilor propuse și cu alcătuirea, echitabilă, a seriilor preliminare.

Ediția jubiliară a campionatului lumii, ediția a X-a, a înregistrat un net și impresionant record de participare, 98 de reprezentative s-au aliniat la startul C.M. 1974. O demonstrație mai mult decît convingătoare că întrecerea fotbalului constituie cu adevărat cea mai impozantă și mai completă competiție mondială a unei ramuri de sport, meritîndu-și din plin titlul de „Campionat al lumii".

Iată, acum, alcătuirea seriilor preliminare ale tuturor continentelor :

EUROPA

GRUPA 1 : Suedia, Ungaria, Austria, Malta ;
GRUPA A 2-a : Italia, Elveția, Turcia, Luxemburg ;
GRUPA A 3-a : Belgia, Olanda, Norvegia, Islanda ;
GRUPA A 4-a : ROMÂNIA, R. D. Germană, Albania, Finlanda ;
GRUPA A 5-a : Anglia, Polonia, Țara Galilor ;
GRUPA A 6-a : Bulgaria, Portugalia, Irlanda de Nord, Cipru ;
GRUPA A 7-a : Iugoslavia, Spania, Grecia ;
GRUPA A 8-a : Cehoslovacia, Danemarca, Scoția ;
GRUPA A 9-a : U.R.S.S., Franța, Irlanda. Cîștigătoarea acestei grupe se va întîlni în meci de baraj cu învingătoarea grupei a III-a sud-americane (Chile, Peru, Venezuela).

AMERICA DE SUD

GRUPA 1 : Uruguay, Columbia, Ecuador ;
GRUPA A 2-a : Argentina, Paraguay, Bolivia ;
GRUPA A 3-a : Chile, Peru, Venezuela. Învingătoarele din grupele 1 și 2 se califică în turneul final, iar cîștigătoarea grupei a 3-a se va întîlni cu învingătoarea grupei a 9-a europene. Meciurile se vor desfășura tur-retur. La egalitate de puncte se va programa un al treilea joc, pe terenul formației care a găzduit ultima întîlnire.

AMERICA DE NORD ȘI CENTRALA

GRUPA 1 : Canada, S.U.A., Mexic ;
GRUPA A 2-a : Guatemala, Salvador ;
GRUPA A 3-a : Honduras, Costa Rica ;
GRUPA A 4-a : Jamaica, Antilele olandeze ;
GRUPA A 5-a : Haiti, Porto Rico ;
GRUPA A 6-a : Surinam, Trinidad-Tobago, Antigua. Învingătoarele grupelor se întîlnesc într-un turneu final (tur-retur), iar cîștigătoarea se califică în turneul final.

ASIA — OCEANIA

GRUPA 1 : Israel, Tailanda, Malayezia, Filipine, Hong Kong, Coreea de Sud, Japonia, Vietnamul de Sud ;
GRUPA A 2-a : Iran, Irak, Kuweit, Ceylon, Siria, India, Indonezia și învingătoarea meciului preliminar dintre Australia și Noua Zeelandă. Din aceste grupe se califică 8 formații pentru turneul final, urmînd ca prima clasată să-și cîștige dreptul de a participa în turneul din R.F.G.

AFRICA

GRUPA 1 : Maroc-Senegal, Guineea-Algeria, R.A.U.-Tunisia, Coasta de Fildeș-Sierra Leone ;
GRUPA A 2-a : Sudan-Kenia, Mauricius-Rep. Malgașă, Etiopia-Tanzania, Zambia-Lesotho ;
GRUPA A 3-a : Nigeria-Congo Brazzaville, Ghana-Dahomey, Togo-Congo Kinshasa, Camerun-Gabon. Cîștigătoarele celor trei grupe se califică într-un turneu, iar prima clasată va participa în turneul final din R.F.G.

BREVIARUL REUNIUNII DE LA DÜSSELDORF

ULTIMELE INSCRIERI PRIMITE și acceptate : **Ceylon, Vietnamul de Sud, Siria, Tunisia** și **Thailanda**. Deci 98 echipe. Record ! Repartiția pe continente : 33 **Europa**, 10 **America de Sud**, 14 **America de Nord, Centrală și Caraibe**, 17 **Asia-Oceania** și 24 **Africa**.

DUELUL EUROPA — AMERICA DE SUD pe marginea unor revendicări în privința repartizării locurilor în turneul final (fiecare a dorit cîte un loc în plus) a fost rezolvat foarte...diplomatic : F.I.F.A. a stabilit (prin tragere la sorți) un baraj între cîștigătoarea grupei a IX-a europene și a grupei a III-a sud-americane. Cine vrea un loc în plus, să-l obțină pe teren...

PENTRU A SE EVITA UN AL TREILEA JOC la acest baraj europeano-sud-american, președintele U. E. F. A., **G. Wiederkehr**, a propus să se aplice **sistemul dublării golurilor marcate în deplasare.**

DATELE PRELIMINARIILOR. Jocurile din cele 9 grupe se vor disputa între **1 octombrie 1971 și 31 decembrie 1973**. Tragerea la sorți a grupelor turneului final va avea loc la începutul lui ianuarie 1974.

COMENTÎND REZULTATUL SORȚILOR, sir **Stanley Rous** și-a exprimat convingerea că toate interesele par satisfăcute. **„N-am auzit nici un strigăt de indignare sau de disperare** — a spus el. **Sarcina va fi egal de grea pentru fiecare țară europeană angajată. Notez cu satisfacție că fiecare grupă va ocaziona cîte un derbi : Ungaria — Austria, Italia — Elveția, Belgia — Olanda, Iugoslavia — Spania etc. Asta va da întîlnirilor o notă și mai interesantă".**

ECOURI ALE TRAGERII LA SORȚI. Comentatorii diferitelor agenții de presă străine au subliniat că Europa are șanse să fie prezentă cu 10 echipe la turneul final. De asemenea, că țările prezente în Mexic au posibilitatea să fie și la München 1974. În orice caz, două echipe cîștigătoare de campionat mondial — Italia și Anglia — sînt favorizate de sorți acum. În unanimitate, comentatorii străini au apreciat ca cea mai dificilă grupa a VII-a, alcătuită din Iugoslavia, Spania și Grecia.

PRONOSTICURI : Agențiile britanice, în comentariile lor, și-au indicat echipele favorite (în ordinea grupelor) : **Suedia, Italia, Belgia, ROMÂNIA, Anglia, Bulgaria, Cehoslovacia** și **U.R.S.S.** În grupa a VII-a, Iugoslavia și Spania au șanse egale.

SCURTE FIȘE ALE PARTENERELOR ECHIPEI NOASTRE

Selecționata **României**, repartizată în grupa a IV-a, pe primul loc, ca reprezentînd grupul urnei nr. 1, urna primelor favorite, a primit ca partenere de întrecere selecționatele **Republicii Democrate Germane, Albaniei** și **Finlandei.** În ansamblul alcătuirii grupelor, aceasta, a patra, poate fi considerată ca o serie de dificultate medie. Așa cum remarcau majoritatea comentatorilor europeni, după efectuarea tragerii la sorți întîlnirile decisive ale grupei vor fi cele dintre selecționatele **României**, considerată favorita grupei, și selecționata R. D. Germane, principal outsider al seriei. Să sperăm că tricolorii vor face totul pentru ca aceste calcule ale hîrtiei să se adeverească !

Acum, pentru început, iată scurte prezentări ale viitorilor adversari ai națională noastre, urmînd, se înțelege, ca în viitor să revenim cu materiale mult mai ample, de informare a cititorilor noștri despre caracteristicile de joc, palmarese, pregătiri, figuri de jucători din loturile reprezentative ale **R. D. Germane, Albaniei** și **Finlandei.**

R. D. GERMANĂ

Prezențe la C.M. A început să participe din 1958, dar în cele patru ediții n-a reușit să depășească faza preliminariilor fiind întrecută de **Cehoslovacia** (1958), **Ungaria** (1962 și 1966) și **Italia** (1970). Rezultatele : 2—1 și 1—4 cu Țara Galilor, 1—3 și 1—4 cu Cehoslovacia (1958) ; 0—2 și 2—3 cu Ungaria, 1—1 cu Olanda, al doilea joc nu s-a disputat (1962) ; 1—1 și 1—0 cu Austria, 1—1 și 2—3 cu Ungaria (1966) ; 0—3 și 2—2 cu Italia, 2—1 și 3—1 cu Țara Galilor (1970).

Sammer, fundașul central dreapta al reprezentativei R. D. Germane.

Vorbind despre caracteristicile jocului echipei se poate aprecia că ea practică prin excelență un fotbal atletic, în forță și rapid, cu multă circulație în teren. În ultimii 2—3 ani a realizat progrese și în domeniul tehnico-tactic și o serie de rezultate care au ridicat-o în ierarhia europeană. Iată cîteva din acestea, realizate în sezonul 1970/71 : 5—0 cu Polonia (acasă), 1—0 cu Olanda (a) în Campionatul Europei, 1—3 cu Anglia (deplasare), 5—0 cu Luxemburg (d) în C.E., 3—0 cu Chile de Sud (d), 1—0 cu Chile A (d), 3—0 cu Uruguay (d), 1—1 cu Uruguay (d), 2—1 cu Luxemburg (a) în C.E., 1—2 cu Iugoslavia (a) în C.E.

Vedetele echipei germane sînt în ordine : portarul **Croy**, fundașul central **Sammer**, mijlocașul **Strempel** și atacanții **P. Ducke** — veteranul —, **Vogel** și **Kreische**, golgeterul campionatului.

În sfîrșit, o declarație a delegatului federației din R. D. Germană la tragerea la sorți : **„Cu siguranță, România este cel mai dificil partener în grupa noastră, dar nu trebuie să subestimăm echipa Albaniei, care a surprins selecționata R. F. a Germaniei".**

ALBANIA

Prezențe la C.M. : a participat pentru prima oară la preliminariile C.M., la ediția din 1966, fiind repartizată în grupa a V-a, împreună cu selecționatele **Elveției** (cîștigătoarea seriei), **Irlandei de Nord, Olandei.** O serie foarte puternică. Reușește un rezultat meritoriu, 1—1 cu **Irlanda de Nord.** Dar, lipsa de experiență își spune cuvîntul și, în clasamentul final, selecționata **Albaniei** termină pe ultimul loc. Nu a participat la preliminariile C.M. 1970.

Echipă care a marcat un accentuat progres în ultimele sezoane. Mai cu seamă în „Campionatul Europei", unde, atît în trecuta ediție, cît și în actuala a realizat cîteva meciuri foarte apreciate, mai ales acelea în compania reprezentativei **R. F. a Germaniei.** Dispune de o serie de jucători de certă clasă internațională, precum **Dinello, Ceco, Pano.** Antrenorul ei, unul dintre cei mai cunoscuți foști internaționali din fotbalul albanez, **Borici,** a reușit să sudeze formația de bază, să-i dea o greutate în toate compartimentele ei. O bună parte din prima garnitură a fost prezentă și la recenta Balcaniadă a echipelor de tineret, unde a lăsat o impresie excelentă.

Cele mai recente întîlniri ale reprezentativelor românești și albaneze s-au produs cu prilejul preliminariilor olimpice, din anul acesta chiar (18 aprilie la **București** și 26 mai la **Tirana**), partide în care selecționata noastră, o reprezentativă secundă, plus doar doi dintre componenții primului lot (**Tătaru** și **Dumitru**) a reușit victoria, la același scor : 2—1.

FINLANDA

Prezențe la C.M. : 1958 : eliminată în preliminarii (grupa a IV-a) de către Suedia ; **1954 :** eliminată în preliminarii (grupa a II-a, a treia participantă, **Suedia**) de către **Belgia ; 1958 :** eliminată în preliminarii (grupa a IV-a, a treia participantă, **Polonia**) de către **U.R.S.S. ; 1962 :** eliminată în preliminarii (grupa a II-a, a treia participantă, **Franța**) de către **Bulgaria ; 1966 :** eliminată în preliminarii (grupa a VIII-a, alte componente ale grupei — **Scoția** și **Polonia**) de către **Italia ; 1970 :** eliminată în preliminarii (grupa a VI-a, celelalte componente ale grupei — **Spania** și **Iugoslavia**) de către **Belgia.**

Cum se vede din scurta recapitulare a prezențelor fotbaliștilor finlandezi la competiția supremă, ei nu au reușit niciodată să depășească faza preliminară. Asta nu înseamnă, firește, că ei nu pot interveni în darea verdictului pentru actuala grupă a patra a eliminatoriilor, pentru turneul final. Echipă foarte viguroasă, am avut ocazia s-o vedem pe micul ecran și în evoluția ei excelentă de la **Praga** și, mai apoi, la **București**, în întîlnirea cu reprezentativa noastră, ea este capabilă să răstoarne — mai ales pe teren propriu — multe dintre calculele hîrtiei.

Pentru selecționata noastră, partida-retur cu reprezentativa **Finlandei,** de la 22 septembrie, la **Helsinki,** a căpătat acum și valoarea unui test, pentru cealaltă dublă confruntare, cu miză și mai importantă, din cadrul preliminariilor competiției supreme.

Dinello, excelentul portar al reprezentativei **Albaniei**, într-o spectaculoasă intervenție. Îl admiră coechipierul său **Dhales** și extremul stînga al echipei noastre olimpice, **Florian Dumitrescu.**

TURNEUL FINAL

Prima fază se va desfășura ca și pînă acum : cele 16 finaliste vor fi repartizate în patru grupe (A, B, C și D) de cîte patru ; sistemul de joc „fiecare cu fiecare". Primele două clasate din fiecare grupă se vor califica pentru faza următoare, care, însă, nu va comporta sferturi de finală și semifinale (jocuri simple eliminatorii), ca la turneul din **Mexic. Cele opt echipe vor fi împărțite în alte două grupe (semifinale) de cîte patru,** în cadrul cărora vor juca din nou **după sistemul campionat.** Grupele vor fi alcătuite în așa fel încît **să nu se întîlnească țări care au mai jucat între ele în faza precedentă.** De altfel, au și fost stabilite schemele celor două grupe : **una va fi formată din cîștigătoarele grupelor A și C și cele clasate pe locul al doilea în grupele B și D ; a doua, din cîștigătoarele grupelor B și D și secundele din A și C.** Învingătoarele din aceste două grupe se vor întîlni în finala campionatului (7 iulie), iar cele clasate pe locul 2 vor juca meciul de clasament la 6 iulie (locurile 3—4), ambele la **München.**

În total se vor disputa **38** de meciuri, repartizate în orașele : **München, Stuttgart, Düsseldorf, Gelsenkirchen, Frankfurt, Hamburg** și **Köln,** care dispun de stadioane cu o capacitate de peste 60 000 locuri.

De ce finalele vor avea loc la **München** ? A explicat **H. Neuberger,** președintele comitetului vest-german de organizare a C.M. : **„Un stadion în întregime nou, cum va fi cel al Jocurilor Olimpice din 1972 este preferabil altuia, chiar renovat, mai ales din punct de vedere al posibilităților de transmisie pentru presă, radio și televiziune".**

„O GRUPĂ ECHILIBRATĂ..."

Opinia tov. ION ALEXANDRESCU, secretar al F.R.F.

I-am solicitat maestrului sportului ION ALEXANDRESCU, fost internațional valoros, actualmente secretar al F.R.F., părerea în legătură cu grupa preliminară a reprezentativei noastre. Iată anticipările acestui fost atacant de valoare, un apreciat cunoscător al fotbalului de pe continentul nostru :

„Grupa a patra trebuie socotită ca una dintre cele mai echilibrate și mai compacte de pe întreg tabloul calificărilor din continentul nostru. De ce ? Pentru că în primul rînd reprezentativa Republicii Democrate Germane și, apoi, aceea a Albaniei, sînt formații capabile de orice rezultat în grupă. Iar selecționata finlandeză a marcat un progres — probabil și ca urmare a numeroaselor jocuri susținute în ultimul timp — ce nu trebuie neglijat. Partidele cu puternica reprezentativă a R. D. Germane rămîn, după toate antecalculele — cele mai importante din grupă. Nu trebuie să uităm deloc forța reprezentativei albaneze ; mai ales nu este cazul să judecăm partidele viitoare din preliminarii cu ea prin prisma rezultatelor selecționatei olimpice. Eu cred că șansele reprezentativei noastre, care dispune acum de reale posibilități de fortificare, sînt mari, dacă vom ști să le fructificăm cu seriozitate, realism, cu multă grijă".

PRONOSPORT

IATĂ PRONOSTICUL NOSTRU LA CONCURSUL NR. 30

1. A.S.A. Sibiu — C.S.M. Sibiu x,2
2. Gaz metan — Metalurgistul Cugir 1
3. Min. Moldova N. — C.S.M. Reșița 1,x
4. C.F.R. Caransebeș — Min. Anina 1
5. Minerul Teliuc — Corvinul 2
6. Gloria B.M. — Minerul B. Mare 2
7. Victoria Carei — Olimpia S.M. 1,x
8. Arieșul — Met. Aiud 1
9. Ind. sîrmei — Soda O.M. 1
10. Electr. — Met. Tîrg. 1,x,2
11. Petr. Tîrg. — Prahova Pl. 1
12. Prog. Năsăud — Gl. Bistrița x,2
13. C.I.L. Gherla — Dermata Cluj 1

Redacția și administrația : str. Vasile Conta nr. 16, București. Tiparul : I. P. Informația, str. Brezoianu nr. 23—25, București.

PROLETARI DIN TOATE ȚĂRILE, UNIȚI-VĂ!

FOTBAL

REVISTĂ SĂPTĂMÎNALĂ
ANUL VI
270
MIERCURI
28 IULIE 1971
12 PAGINI
2 LEI

EMERIC DEMBROVSCHI

FOTO : S. BAKCI

CU GÎNDUL
LA CAMPIONAT
ȘI ECHIPA
NAȚIONALĂ

● ÎMPOTRIVA FORMALISMULUI ÎN MUNCA DE EDUCAȚIE !

● CAVALERII FLUIERULUI ÎN LUMINA COMPORTĂRII LOR ÎN CAMPIONATUL TRECUT

● IORDACHE, HAIDU ȘI FRAȚII MUNTEANU LA RUBRICA „INTIMITĂȚILE GAZONULUI"

CU CE GÎNDURI ȘI PREOCUPĂRI ÎNTÎMPINAȚI CUPELE EUROPENE ?

Reporterii noștri în vizită la echipele Dinamo, Rapid, Steaua și U.T.A.

În paginile externe

● DIN CULISELE TRAGERII LA SORȚI A PRELIMINARIILOR C.M. 1974

● ÎN SPATELE DECORURILOR „BURSEI TRANSFERĂRILOR" DIN FOTBALUL PROFESIONIST

● CLUBURI CELEBRE : DINAMO KIEV

Echipa U.R.A.-Grivița

În vizor

PETROLUL TÎRGOVIȘTE ȘI „PROBLEMELE" SALE

Comportarea echipei Petrolului Tîrgoviște (seria a IV-a a Diviziei C) n-a satisfăcut pe nimeni. Titel Brabete, *președintele asociației și ing. T. Tudorache, președintele secției de fotbal, ne-a explicat de ce Petrolul a... șchiopătat în campionat.*

● *LIPSA UNUI TEREN PROPRIU. Lotul Petrolului a fost obligat să se antreneze în comunele învecinate (Gura Ocniței) și în incinta întreprinderii, pe un teren de volei! „Ce se întîmplă cu baza sportivă proprie pentru care F.R.F. a alocat o sumă importantă?" — i-am întrebat pe cei doi interlocutori.* „Pînă în prezent s-a construit gardul împrejmuitor, un dig protector împotriva inundațiilor, iar în curînd se vor termina lucrările de nivelare, drenarea și gazonarea urmînd să fie făcute pînă la sfîrșitul lunii septembrie. În etapele următoare se vor amenaja terenuri de tenis, baschet, volei, handbal, o pistă de popice, se vor construi tribunele la terenul de fotbal care vor avea o capacitate de 10—15 000 de locuri..." *Desigur, o asemenea amenajare nu se poate face cît ai bate din palme, dar, în ceea ce ne privește, considerăm că ritmul lucrărilor la această bază este extrem de lent.*

● INDISPONIBILITATEA UNOR JUCĂTORI *comportarea nedisciplinată a altora. În același timp însă, jucători ca* N. Nicolescu, Dan Răcănel, Gh. Andrei, N. Predan, Gh. Nedelcu *s-au comportat inegal, au devenit comozi, refractari la indicațiile antrenorului, s-au eschivat de la o pregătire, n-au respectat regimul unei vieți sportive.*

● NEACORDAREA UNUI SPRIJIN TOTAL ANTRENORULUI *de conducerea asociației și a secției. Antrenorul* Ion Popescu *ne spunea nu de mult că* „secția nu s-a preocupat de raporturile dintre antrenor și jucători, dintre jucători, care s-au înrăutățit în retur; n-au fost acceptate unele propuneri pe care le-am făcut în privința întăririi disciplinei. Nimeni nu s-a preocupat de asigurarea unui echipament corespunzător, a mijloacelor de transport necesare deplasărilor la meciuri și multe, multe altele...".

Iată, așadar, cauze care au concurat la căderea Petrolului de pe locul 1 în tur tocmai pe 10 în retur. Sînt, de fapt, probleme pe care secția de fotbal și conducerea asociației au datoria să le rezolve într-un timp cît mai scurt în această perioadă de vară.

MIȘU AVANU
corespondent

NEÎNVINȘII!

Așadar, 20 de meciuri disputate, nici unul pierdut și doar două egale, restul, firește, cîștigate, un total de 38 de puncte, cu nouă mai mult decît a doua clasată! Iar dacă adăugăm și barajul — pentru că a fost și un baraj — numărul partidelor cîștigate crește la 22, al celor nedecise la trei. Doar coloana *pierdute* rămîne tot... zero! Deci, un campionat întreg și un baraj neînvinsă!

Cine este performera? Cine a reușit acest tur de forță? Pentru că, indiferent de nivelul campionatului la care participă, greu se impune atît de categoric o echipă. Trebuie să fie cu adevărat o supercampioană. Ei bine, această supercampioană, firește, la categoria ei, este cîștigătoarea campionatului sectorului 8 din București, formația UZINA DE REPARAȚII AUTO — GRIVIȚA, echipă de cartier, înființată cu aproape 40 de ani în urmă, în afară de un baraj pentru Divizia B, în 1949, și-a văzut cuminte de „Promoție" sau campionatul sectorului, dînd la iveală cîte un jucător care, luînd drumul categoriilor superioare, făcea să se vorbească de echipa care l-a lansat. Așa a fost cu *Ivanovici*, cu *Ion Bălănescu*, cu *Beloglu*, cu *Barbu Florea* ori *Sandu Luca*.

Din 1969, de echipă se ocupă *Bujor Pătrușescu*, fost jucător, care împletește munca sa de activist la C.N.E.F.S. cu aceea de antrenor. Rezultatele? Cele arătate mai sus. În plus, revenirea în „Promoție", cîștigînd barajul în patru cu I.P.A.C., Bumbacul și Radio Progres.

Echipa este tînără, mulți juniori (pregătiți în trecut tot de *B. Pătrușescu*) găsindu-și locul în 11-le de bază, alcătuit numai din oameni care lucrează la uzină. Dar iată-i pe cei 20 de neînvinși: *Gh. Păiș, D. Danilov, Gh. Anton* — portari, *C. Catargiu, C. Matican, N. Vasile, P. Voicu, N. Voicu, I. Trandafir, N. Radu* — fundași, *E. Gugui, V. Adrian, P. Kemenesecs, Șt. Oanță, M. Nicoruc* — mijlocași, *M. Paraschiv, Ioan Eugen, I. Spătaru* (golgeterul echipei: 25 de goluri înscrise dintr-un total de 68), *D. Chirculescu, I. Chișu* — atacanți. Profesiile lor? Mecanici, strungari, tinichigii, electricieni, sudori, lăcătuși. Cei mai mulți (*Păiș, Catargiu, Matican, Vasile, P. Voicu, Trandafir, Kemenesecs, Oanță, Spătaru, Chirculescu*) fiind fruntași în producție.

Să amintim, în încheiere, sprijinul prețios acordat echipei de conducerea uzinei și interesul arătat pentru formația de fotbal de comitetul sindical al uzinei ca și de conducerea asociației sportive U.R.A. Grivița.

Profil

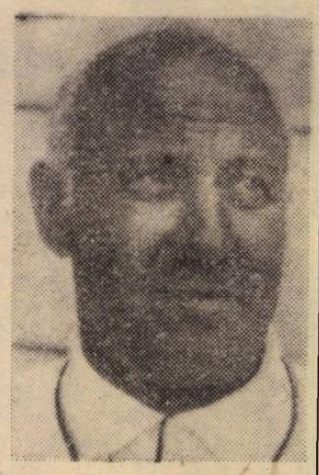

GHEORGHE SCĂEȘTEANU

Ne-a vizitat acum cîteva zile la redacție un bărbat înalt și bine legat, cu fața arsă de soare. Dacă n-ar fi părul argintiu ai zice că e gata să intre în vestiar și să apară pe teren în echipament de portar și cu șapca pe creștetul capului — adică așa cum îl știam acum 20—25 de ani cînd apăra poarta echipelor craiovene. Pentru că este vorba despre unul dintre cei mai buni portari pe care l-a avut Craiova: *GHEORGHE SCAEȘTEANU*.

După ce ani de-a rîndul a avut o rodnică activitate la Generala sau Rovine Grivița, F.C. Craiova sau Știința Craiova, *Scăeșteanu* nu a uitat — ca mulți alții — fotbalul, ci s-a dedicat meseriei de antrenor. Rînd pe rînd a pregătit pe F.C. Craiova, C.F.R și Metalul Tîrgoviște, Flamura roșie Pitești, Tractorul Brașov, Progresul Satu Mare etc. etc. Dar rezultatele cele mai frumoase sînt legate tot de Cetatea Băniei și anume de centrul de copii și juniori. Se mîndrește cu cei 36 de jucători care au trecut prin mîna lui și activează acum în diviziile A, B și C. Printre ei: *Donose, Smărăndache, Deselnicu, Boșoteanu, Lepădatu, Bălan* — din prima echipă a Universității, *Berneanu, Ustabacieff, Rusu, Gh. Rădulescu, Leoveanu, Vișan* — acum aflați la „tineret" sau răspîndiți pe la alte echipe din țară.

Așadar, zeci de ani pe altarul fotbalului.

Nemulțumit numai cu atît (!), *Gh. Scăeșteanu* a prezentat editurii Stadion o lucrare privind pregătirea viitorilor fotbaliști, scrisă împreună cu dr. *Șerban Avrămoiu*, carte care poartă pecetea experienței acumulate de acest tandem în perioada activității la centrul de copii și juniori din Craiova.

— *Lucrarea*, spune fostul portar, *vrea să fie un îndreptar pentru toți cei ce se îngrijesc de creșterea și șlefuirea viitoarelor talente ale fotbalului românesc. Pe lîngă capitolele clasice fac și o incursiune în fotbalul mondial și românesc, fixînd, în același timp, locul fotbalului oltean din trecut și azi.*

— Și acum ce fotbaliști pregătești, meștere?

— *Acum? Pe nimeni!*

Așa am aflat că de nouă luni lui *Scăeșteanu* i s-a făcut vînt de la centrul de copii, că nu activează nicăieri. Trist, foarte trist pentru mai marii sportului craiovean.

M. T.

COLȚUL ARBITRULUI

ARBITRUL DE LINIE — FACTOR DECISIV

Din capul locului voi sublinia că înaintea campionatului, ca și în alte ocazii, toți arbitrii **au primit** — teoretic — indicațiile potrivite pentru realizarea unei bune și uniforme colaborări. Practic, în cadrul diferitelor cursuri de pregătire, s-a demonstrat — prin intermediul filmelor, diapozitivelor, planșelor și al jocurilor — școală — că reușita și calitatea unui arbitraj depinde în mare măsură de modul cum **colaborează cei trei arbitri pentru sesizarea și semnalarea acțiunilor neregulamentare.**

Deși campionatul a dovedit că s-au obținut unele rezultate încurajatoare în arbitraj, totuși a persistat — ca lipsă importantă — tocmai **necolaborarea dintre cei trei arbitri.** Relatările observatorilor federali și ale cronicarilor au citat mulți „tușieri" necorespunzători. Și să recunoaștem că cele mai multe bătăi de cap le-au dat ei. Este adevărat, **cazurile n-au constituit o majoritate, dar au fost suficiente pentru a semnala existența unui fenomen neplăcut cu efecte negative asupra calității spectacolului sportiv** și stîrnind nemulțumirea spectatorilor și jucătorilor, cum s-a întîmplat, de pildă, la meciurile Rapid — „U" Craiova, „U" Craiova — C.F.R. Timișoara, Farul — Steaua roșu, „U" Craiova — Petrolul etc., ca să nu mai pomenim de nenumăratele partide din Diviziile B și C.

Dacă totuși, în ciuda măsurilor luate și pe care le-am citat mai sus, colaborarea centru-tușă a prezentat importante fisuri, faptul — după părerea mea — are două cauze principale:

1. lipsa de pregătire (tehnică, fizică și psihică) **a „tușierilor".**

2. modul de selecționare a arbitrilor de linie, mai ales pentru meciurile din Divizia A.

Se știe că pentru a desfășura o activitate bună, în spiritul regulamentului, în folosul unei colaborări perfecte cu arbitrul de centru, „tușierii" trebuie să se achite bine de aceste atribuții: ● să semnaleze, **obligatoriu, ofsaidurile** (este — poate — cea mai **substanțială contribuție la buna conducere a unui joc)** ● să indice cînd mingea iese din teren și cărei echipe îi revine lovitura de colț, de poartă sau aruncarea de la margine ● să atragă atenția arbitrului de centru asupra oricărei incorectitudini produse, pe care acesta n-a putut-o vedea ● să nu se amestece, nejustificat, prin semnalizarea unor greșeli pe care arbitrul de centru le-a văzut sau care s-au produs la distanță de el, conducătorul jocului fiind pe față ● să confirme sau să infirme în mod discret valabilitatea marcării unui gol.

Pentru îndeplinirea cu succes a acestor atribuții, **„tușierii" au nevoie de o foarte bună pregătire și de un plasament permanent corect: pe linia penultimului apărător.**

Cei mai mulți arbitrii și-au însușit bine, teoretic, toate aceste lucruri. **Ceea ce nu fac însă** — și acest fapt se repercutează la jocuri — **este exersarea activității la linie în meciuri de antrenament, adică o chestiune practică.**

Există „voci" care minimalizează aportul „tușierilor" la buna desfășurare a unui joc. Complet greșit! Oare marcarea unui gol din ofsaid nesemnalizat de arbitrul de linie sau anularea unui gol înscris regulamentar pentru o semnalizare eronată nu sînt decizii hotărîtoare pentru soarta unei partide? **Indiscutabil că arbitrul de centru este, prin regulament, cel care decide în ultimă instanță. Aceasta însă, nu trebuie să genereze ideea subestimării rolului „tușierilor" și a neglijării selecției și pregătirii lor, din toate punctele de vedere.** Au fost suficiente cazuri de arbitri de linie — de pildă — cu stare psihică necorespunzătoare, înaintea și în timpul jocului, exagerat de emoționați și lipsiți de forță de concentrare, ceea ce a dus la greșeli grave, nesemnalînd sau trecînd cu vederea neregularități petrecute chiar în imediata lor apropiere.

Iată de ce mi se pare deosebit de importantă formarea unor „tușieri" de calitate, cel puțin pentru Divizia A. Este cu totul neplăcut să constați că, deși arbitrajul a corespuns în general grație conducătorului principal, colegii lui de la margine au greșit, uneori decisiv, influențînd chiar rezultatul final. Iată de ce atrag atenția, în principal, **asupra pregătirii practice a acestor arbitrii de linie, subliniind necesitatea unor exersări repetate la meciuri de antrenament, cum fac mulți arbitri străini.**

În al doilea rînd, **consider că metoda delegării prin rotație a „tușierilor" în Divizia A este depășită.** În multe țări, cu fotbal avansat, **se practică sistemul brigăzilor fixe,** cu rezervele necesare, care — în aceeași măsură — conduc jocuri pe parcursul întregului campionat. **Este vorba de o specializare.** De fapt, dezvoltarea, evoluția fotbalului și sporirea pretențiilor spectatorilor impun îmbunătățiri și pe linia arbitrajului. **Sistemul brigăzilor fixe, cu arbitrii specializați, asigură o bună colaborare.** Aceasta pretinde însă, **o muncă, de selecție competentă și riguroasă, pe baza unor criterii bine precizate,** pentru ca interesele generale ale jocului care de fapt primează, să fie satisfăcute și din acest punct de vedere.

GEORGE N. GHERGHE

POȘTA REDACȚIEI

SOFIOARA RADU, Galați. E foarte greu, aproape imposibil, să primiți răspuns de la fotbalistul dv. preferat (Dumitrache primind zilnic sute de scrisori), darămite un tricou de-al său! Ceva mai ușor ați putea obține un autograf, dacă veți avea prilejul să-l întîlniți.

GHEORGHE GHEORGHE, Vulcan, Hunedoara. 1. Nu încape discuție, juniorii merită o atenție mult mai mare. În ultimul timp le-am rezervat cîteva pagini în revistă, am scris articole de atitudine privind campionatul rezervat lor. Vă asigurăm că și în continuare vom acorda o importanță tot mai mare acestui eșalon al fotbalului nostru. 2. A apărut un anuar al fotbalului în care găsiți cele mai multe dintre datele pe care ni le solicitați.

ION P. POPESCU, loc. Pescăreasa, jud. Argeș. „Eu susțin sus și tare că într-unul din campionatele trecute Dinamo București a învins pe Universitatea Craiova cu 8—0. Un prieten, Ion Porojanu, mă contrazice cu încăpățînare, căutînd să-mi argumenteze că singura echipă de la care actuala campioană n-a putut să smulgă nici un punct, din patru, în campionatul nu de mult încheiat, Universitatea Craiova, n-a pierdut niciodată la un asemenea scor. Lămuriți-ne dv. cum stau lucrurile?..." Lucrurile stau în felul următor. Era o vreme cînd Universitatea nu putea să cîștige în fața lui Dinamo, nici la Craiova, nici la București. Într-unul din meciurile susținute în Capitală, dinamoviștii au învins cu 8—0! (returul campionatului 1965/1966).

VIRGIL DRAGOMIR, Bilta — Dolj. Echipa dv. preferată, Dinamo, a cîștigat „Cupa României" în anii 1959 (4—0, în finală, cu C.S.M. Baia Mare), 1964 (5—3 cu Steaua) și 1968 (3—1 cu Rapid). În 1954, 1969, 1970 și 1971 a ajuns pînă în finală dar, de fiecare dată n-a reușit să învingă pe Metalul Reșița (0—2) și pe Steaua, în fața căreia a pierdut cu 1—2, 1—2 și 2—3!

VASILE RUSU, Livezile — Bacău. Bazil Marian a fost unul dintre cei mai de temut șuteuri ai fotbalului nostru. Portarii cunoșteau tăria șuturilor și nu o dată au fost învinși de precizia și violența lor.

MARIANA GEORGESCU, Constanța. Am transmis calde le dv. felicitări jucătorului dinamovist Dumitrache, pentru prima dată campion al țării.

NICOLAE BUTUZA, Satu Mare. După cum ați observat, în fiecare an se organizează tot mai multe meciuri între

veteranii unor echipe, ele suscitînd interesul unui număr mare de spectatori. Mai greu de realizat ni se pare, cum propuneți dv., o întîlnire între foștii componenți ai naționalei de acum 10—15 ani.

Desene de AL. CLENCIU

PRONOSPORT

IATĂ PRONOSTICUL NOSTRU LA CONCURSUL NR. 23

1. C.S.M. Sibiu—Gaz metan	1,x
2. Corvinul — Vict. Călan	1
3. Min. Anina — Min. M. N.	x,2
4. C.S.M. Reșița — C.F.R. Caransebeș	1
5. Met. Cugir — A.S.A. Sibiu	1,x
6. Min. B.M. — Vict. Carei	1
7. Soda O.M. — Arieșul	1,x,2
8. Met. Aiud — Ind. sîrmei	1
9. Ol. S.M. — Gloria B.M.	1
10. Met. Tîrg. — Petr. Tîrg.	x
11. Prahova — Electr. Buc.	1,x
12. Gloria Bistr. — C.I.L. Gherla	1
13. Tract. Bv. — Forestierul Fg. S.	1

ÎMPOTRIVA FORMALISMULUI ÎN MUNCA DE EDUCAȚIE

ION BALAȘ
vicepreședinte al F.R. Fotbal

Recentele măsuri propuse de secretarul general al partidului nostru, tovarășul Nicolae Ceaușescu și adoptate de Comitetul Executiv al C.C. al P.C.R. pentru îmbunătățirea activității politico-ideologice, de educare marxist-leninistă a membrilor de partid, a tuturor oamenilor muncii, au fost primite, după cum se știe, cu un excepțional interes în întreaga țară. Luările de poziție și declarațiile apărute în presă dau glas voinței unanime de a se asigura întărirea spiritului partinic și creșterii combativității revoluționare a activității politice, ideologice și educative, lichidarea deficiențelor, lipsurilor și neajunsurilor care mai persistă în acest domeniu, a oricăror influențe ale ideologiei burgheze, a mentalităților retrograde.

Mișcarea sportivă primește și ea prin documentele de partid indicații deosebit de prețioase. Aceste învățăminte de maximă însemnătate au fost studiate și aprofundate de activiștii și tehnicienii mișcării sportive, stimulînd inițiativele și energiile creatoare din acest domeniu. În spiritul recomandărilor făcute de tovarășul Nicolae Ceaușescu se iau în continuare măsuri menite să ducă la întărirea muncii politico-educative în rîndurile tineretului sportiv.

Recent am citit cu interes două interviuri pe teme de educație, publicate în ultimul număr al revistei „Fotbal". Am remarcat tonuri sincere, intenții lăudabile, dar și un oarecare formalism ce sălășluiește în rutină și concepțiile șabloniste despre munca educativă a unor activiști sportivi. Răpunsuri ca „Vom intensifica preocupările pentru conferințe", „Am întocmit un plan" și altele asemănătoare a căror importanță nu o negăm, dar nici nu o fetișizăm, denotă o anchilozare a gîndirii creatoare și am spune neînțelegere în profunzime a sensurilor noi, ale acestei etape. Trebuie spus deschis și sincer, din capul locului, că în fotbal ca și în alte ramuri sportive mai persistă încă suficiente manifestări și mentalități străine, a căror lichidare nu ține nici de planuri și nici de conferințe, chiar dacă se va apela la persoane dintre cele mai calificate, așa cum ne asigura unul din conducătorii clubului Dinamo.

Problema este mult prea complexă, ca ea să fie expediată numai prin vorbe, oricît de frumoase ar fi acestea. Atîta vreme cît în secțiile sportive, în activitatea lor cotidiană nu se va realiza în toate secțiile o concordanță DEPLINĂ între vorbe și fapte, atîta vreme cît goana după performanțe cu orice preț estompează deseori principii elementare pedagogice, nu vor avea eficiența educativă dorită.

Prima condiție, deci, a unei eficiențe a muncii educative o reprezintă climatul moral din cadrul clubului, concordanța dintre vorbe și fapte atît ale conducătorilor, antrenorilor, cît și ale sportivilor. Or, în condițiile în care se va continua, așa cum s-a întîmplat deseori pînă acum, ca de dragul unui titlu de campion sau de frica retrogradării să se sacrifice principialitatea și exigența, să abunde concesiile, toleranța față de abateri, răsfățul, nerespectarea legalității la încadrările în producție și multe altele, tot atîta vreme vor stărui și baza care generează mentalități parazitare de viață ușoară cu muncă puțină, concepțiile potrivit cărora fotbaliștilor le este permis orice, inclusiv ideea bolnăvicioasă că este suficient să fi fotbalist pentru a fi exceptat de la prima obligație a oricărui cetățean: MUNCA.

Nu este nici un secret pentru nimeni care vrea să fie sincer pînă la capăt, că în multe din secțiile de fotbal și nu numai la cele din vîrful piramidei, ci deseori chiar și în cele din Divizia C, se manifestă concepții și mentalități dăunătoare, străine conținutului socialist al mișcării sportive. Cele mai frecvente fenomene, veritabil balast al muncii educative și al fotbalului sînt: „atragerea" de jucători cu mijloace ce ies din limitele regulamentului de transferări; încadrări în producție, deseori nepotrivite studiilor și pregătirii profesionale (chiar la echipe mai „micuțe", însă cu ambiții mari), acordarea de „stimulente" de tot felul care se manifestă cu atît mai intens cu cît echipa respectivă are șanse de a cuceri un titlu, de a obține o opțiune pentru calificarea într-o categorie superioară, sau pentru a evita retrogradarea; dezacordul vizibil dintre avantaje și obligații, dintre stimulări și sancționări; tendințele destul de larg răspîndite spre căpătuială rapidă; o mare doză de cosmopolitism pe la jucătorii unor echipe fruntașe, care și-au făcut un ideal, un prototip după chipul unor jucători profesioniști, prin judecăți superficiale care nu țin seama de condițiile social-politice cu totul diferite și nu văd decît poleiala reclamelor.

Din multitudinea exemplelor negative mă voi opri numai asupra unuia care mi se pare mai tipic: F. C. Caracal, care activează în Divizia C, s-a aflat anul acesta angajată într-o luptă pentru șefie în seria respectivă cu Chimia Rm. Vîlcea. Din dorința de a cîștiga CU ORICE PREȚ O LUPTĂ SPORTIVĂ, unii conducători au uitat de legile scrise și nescrise ale sportului și ale codului moral. Credincioși unui principiu aparținînd altor orînduiri sociale („scopul scuză mijloacele"), aceștia (îmbrobodiți și de un „reprezentant special" cu sediul la București) au apelat la toată gama ilegalităților posibile în care au fost atrași echipe, jucători, arbitri etc. pe care spațiul și o anumită decență ne împiedică să le înșirăm. Ce fel de muncă educativă s-a desfășurat la F.C. Caracal, dacă înșiși cei chemați să facă educația fotbaliștilor s-au pretat la fapte incompatibile cu calitatea de conducător, de activist sportiv?

Acest exemplu, provenit în urma unui control inițiat de F. R. Fotbal la o echipă de Divizia C, nu înseamnă în nici un caz că este singurul și că pe la „marile echipe" nu s-ar mai manifesta unele din aceste practici.

S-ar mai putea aminti în acest context și de alte fenomene subliniate în ultimul timp în presa sportivă. Putem cita de pildă scorurile astronomice din finalul campionatului de juniori, unele rezultate „surpriză" în ultimele etape ale campionatului Diviziei B, seria I, incidentele de la jocurile de baraj pentru promovarea în Divizia B ce au avut loc la Oradea și altele care demonstrează existența încă a serioase rămășițe ale unei mentalități cu totul străine de etica și morala socialistă și serioase slăbiciuni în munca educativă din cluburi și asociații. Existența unor asemenea lipsuri demonstrează, printre altele, că nu peste tot au fost cooptați în conducerea secțiilor de fotbal activiști cu o bună pregătire politică și educativă, principiali și energici, care să întrunească deci calitățile și exigențele necesare acestei responsabilități. Aceste aspecte, precum și altele asemănătoare necitate sînt, de asemenea, efectul lipsei unui control sistematic asupra activității secțiilor de fotbal și mai ales a unor serioase insuficiențe în munca educativă. Este evident că aceste stări demonstrează din plin că unele conduceri de cluburi și asociații sportive s-au „tehnicizat" într-atît încît au neglijat într-un mod condamnabil una din cele mai importante funcțiuni ale mișcării sportive, cea educativă.

Nici F. R. Fotbal nu poate fi exceptată de la critică. O vreme, unii activiști din federație am privit aceste fenomene ca ceva împotriva căruia nu poți lupta din lipsă de probe materiale. Exigența redusă și, ca urmare, măsurile disciplinare fiind minime sau uneori cei în cauză iertați, nu și-a mai exercitat funcția educativă. De asemenea, la nivelul loturilor naționale (și în special la lotul A) pînă nu de mult am făcut suficiente concesii de la unele principii educative pentru a nu „supăra băieții" înaintea unor importante jocuri. Este clar că *asemenea atitudini trebuie lichidate cu tărie, ori unde se manifestă ele, pentru a instaura un climat de exigență și principialitate, condiție majoră a muncii educative.* Altfel, se vor spune vorbe frumoase dar fără eficiență practică.

În concluzie, considerăm că această stare de lucruri care se perpetuează de la an la an, *trebuie reprimată cu toată energia,* fiindcă are efecte grave asupra mentalității fotbaliștilor, asupra profilului lor moral și aduce daune morale și materiale mișcării sportive. Este evident că într-un asemenea climat se nasc mentalități străine tineretului nostru, se îngreunează eforturile pentru introducerea în secțiile de fotbal a unei atmosfere de răspundere, de seriozitate, de muncă intensă și moralitate, care vor avea în mod neîndoielnic influențe dintre cele mai favorabile și asupra nivelului tehnic al acestui sport, cu atît mai mult cu cît însuși procesul de instruire este un proces EDUCATIV, insuficient folosit de mulți antrenori. Și aci, *dacă vom manifesta exigență față de disciplină, atitudinea față de muncă, dăruirea în joc, stăpînirea de sine și altele, este evident că vom educa mai vizibil acele trăsături morale pe care sportul le dezvoltă atunci cînd se respectă unele principii ale sale.*

Dar despre aceste lucruri, din păcate cel puțin pînă acum, nu s-a vorbit deschis. *Într-o situație atît de complexă vorbele de paradă, angajamentele formale, nu au ce căuta, fiindcă nu ajută nimănui, nici măcar celor care le rostesc. Numai cu „planuri" nu vom face nimic! Este vorba de schimbări mult mai profunde ce se impun în fotbalul nostru.* Despre aceasta s-a discutat și în recenta ședință a Comitetului federal (poate prea puțin) și se va vorbi și mai la concret și mai responsabil cu prilejul dezbaterilor ce vor avea loc în ședințele de județ cu fotbaliștii din secțiile divizionare, antrenorii și conducătorii secțiilor, înainte de începerea campionatului.

În acest sens, Biroul F. R. Fotbal a adoptat un ansamblu de măsuri concrete privind statutul social al jucătorului de fotbal, sporirea responsabilității antrenorilor și altele menite să schimbe simțitor situația în secțiile de fotbal și noul campionat să debuteze la un nivel tehnic și disciplinar superior.

Climatul de seriozitate, principialitate și moralitate fiind o condiție de bază a muncii educative, impune mobilizarea tuturor forțelor pentru îndeplinirea acestui imperativ. Altfel, vom cădea în rutină și lucrurile vor continua să rămînă așa cum au fost. Și nu-i bine!

A ne ocupa cu înalt simț de răspundere de îmbunătățirea muncii de educație comunistă în rîndul fotbaliștilor, iată înalta îndatorire a activiștilor și a conducătorilor din sfera acestei discipline sportive, sarcină patriotică permanentă, trasată de conducerea partidului.

CONSFĂTUIREA ANTRENORILOR ȘI MEDICILOR SPORTIVI

La începutul acestei săptămîni a început cursul de perfecționare a antrenorilor și medicilor de Divizia A la care au mai fost invitați și o serie de tehnicieni de perspectivă care activează la echipe de Divizia B și C.

În prima zi, după deschiderea oficială a cursului de către tov. Ion Siclovan, vicepreședinte al F.R.F., a urmat expunerea raportului Colegiului central al antrenorilor prezentat de conferențiarul N. Roșculeț. În continuare au fost vizionate două pelicule cuprinzînd imagini a două jocuri din campionat (Steaua — Progresul și Rapid — Dinamo), filme comentate cu competență de antrenorul federal, prof. Angelo Niculescu. În cadrul discuțiilor care au urmat au luat cuvîntul cîțiva antrenori (V. Mărdărescu, N. Nicușor, R. Cosmoc, V. Stănescu, N. Dumitrescu și P. Mîndru) subliniind importanța cursului, prezentînd metodele personale de lucru și mijloacele de instruire pe care le vor folosi în viitor. Ca aspect critic semnalăm slaba participare la discuții, deși temele dezbătute erau de strictă actualitate.

După-amiază pe ordinea de zi a fost înscrisă „Demonstrația practică a măsurării capacității de efort prin metode directe și indirecte" (referent dr. Szöghy), „Refacerea organismului sportivilor" (dr. Drăgan) ca și o informare asupra principalelor probleme dezbătute la cursul antrenorilor organizat de U.E.F.A. la Klosters în Elveția, expuneri susținute de A. Niculescu și I. Siclovan.

Marți, asistența a audiat în cursul dimineții două referate cu caracter medico-sportiv prezentate de doctorii D. Tomescu și N. Stănescu, după care s-a trecut la aplicații practice sub conducerea antrenorilor P. Comăniță și C. Cernăianu. După-amiază conferențiarul N. Roșculeț a prezentat referatul „Antrenament în condiții de joc", demonstrația practică fiind dirijată de antrenorul P. Popescu.

Ultima zi a cursului a fost rezervată unor probleme teoretice și tehnico-tactice actuale cu accent deosebit pe îmbunătățirea jocului ofensiv, ilustrate prin filme documentare comentate de antrenorul A. Niculescu, după care s-a trecut la demonstrații conduse de antrenorii I. Oană și P. Mîndru.

Gh. N.

Carnet

ECHIPELE (I)

de EUGEN BARBU

Exprimă clasamentul final al campionatului recent încheiat realitatea fotbalului nostru în funcție de echipele pe care le avem? La o privire superficială s-ar părea că da, dar stînd strîmb și judecînd drept poate cineva să creadă că, de pildă **Progresul** este la ora de față o echipă mai slabă decît **Jiul** sau **C.F.R. Cluj**? Or, luate altfel lucrurile: **Petrolul**, dacă e să-l judecăm după ultimele evoluții, pare cuiva îndreptățită să ocupe un loc în prima jumătate a clasamentului? Sigur că un **campionat** este cu totul altceva decît un **sezon** fotbalistic și că trebuie să gîndim în perspectiva generală, și odată spuse astea ne-am putea aminti de strălucirea ploieștenilor dintr-o perioadă cînd chiar se punea problema dacă ei nu vor ataca titlul, și-atunci?

Ce se observă de la bun început? Că în fruntea clasamentului, cu toate că lupta nu a fost atît de dramatică cît o arată diferența minimă dintre primele clasate, echipele au fost cam de valoare egală și că într-adevăr **Dinamo** a cîștigat, mai ales prin ceea ce era fatal să dea rezultate: sporul de clasă al componenților lotului său, fapt ce era evident de cîțiva ani fără ca echipa din Ștefan cel Mare să reușească să concretizeze ceea ce posedă încă de mult. Ciudat lucru, dar venirea lui Traian Ionescu în fruntea aparatului tehnic al formației nu a dat strălucirea așteptată. Aș zice, dimpotrivă, și asta pentru că antrenorul numit a mizat mai ales pe un joc închis, sigur, aducător de puncte. Curios, săptămîni la rînd, ca într-o convalescență, acest **unsprezece** nu a reușit să cîștige, acuzînd o oboseală anormală, dar semnalată și la **Rapid** care dăduse și ea cîțiva jucători **naționalei**. Traian Ionescu a reinventat jocul cu **libero**, avînd în Nunweiller III un excelent jucător la care nu aș renunța încă multă vreme și scoțînd la mijlocul terenului pe acest Dinu ce nu s-a aflat în cel mai fericit moment al său, mai ales către sfîrșitul luptei, cînd nervii l-au făcut să-și iasă din calmul său legendar. Echipa a jucat confuz pentru că mijlocașii nu mai au acuratețea în gîndirea tactică a lui Ghergheli, cedat cam devreme, ca și Pîrcălab de altfel, altor echipe, sub pretextul vîrstei. Și odată ajunși aici nu e cazul să spunem antrenorilor că anii pensionărilor în teatru și în fotbal nu țin de anii fizici? Dacă nu știm nici atîta lucru, dacă facem calcule de laborator și nu vedem valoarea **în teren**, de ce ne mai numim conducători de club? La **Dinamo**, pentru că despre echipa campioană e vorba acum, slăbiciunea a existat mai ales la mijloc, acolo unde se află coloana vertebrală a oricărei echipe. Dinu, cum am spus, și pentru că mereu a fost pus să joace altceva, nu s-a ridicat la propria sa înălțime; Nunweiller VI, cu meciuri excepționale, n-a dat randamentul scontat. El rămîne un produs excepțional al fotbalului nostru, dar **trebuie odihnit**. Și-acum să ne gîndim la înaintarea clubului din Ștefan cel Mare. Aici joacă și au jucat oameni excelenți. Dumitrache, **fost** nr. 1 în soccerul românesc, **este numai** umbra marelui jucător de altădată. El nu mai muncește, s-a blazat, are numai sclipiri rare și cu sclipirile nu se face mare treabă. Lucescu nu a găsit resursele de voință ce-i sînt proprii și dacă exceptăm ultimul meci, cel de Cupă, cînd a fost extraordinar, nu l-am prea remarcat în campionat. Și cu el se petrec lucruri ciudate, e plimbat de pe o extremă pe alta, aleargă mai mult decît trebuie, nu are o formă stabilă. Că lui **Dinamo** îi lipsește mult Pîrcălab, asta s-a văzut tot anul trecut. Formulele încercate sînt bunișoare, dar nu dau rezultatele visate. Un jucător bun cum e Doru Popescu nu mi se pare egal cu sine, e lent și cam dezorientat, iar Sălceanu are mare bunăvoință, dar n-are clasă.

Un mare merit în cucerirea titlului suprem îl are, cu toate greșelile sale catastrofale (rare), portarul Constantinescu, sobru, previzibil, cu o bună mișcare în spațiul ce-i este rezervat. **Dinamo**, cît ar părea de ciudat, nu are fundași la momentul actual. Deleanu în afara bunelor lovituri libere pe care le execută, nu ne mai spune mare lucru, iar dincolo...

În competiția europeană în care e angrenată, echipa noastră campioană are o misiune dificilă pentru că nu putem vorbi despre ea ca despre un mare unsprezece. Ar fi trebuit să nu se renunțe la Boc.

PRIMA SCENĂ A FOTBALULUI NOSTRU ÎN RAZA COMENTARIILOR

E RINDUL

Întotdeauna, excepțiile sînt rare, atunci cînd își fac apariția pe teren arbitrii sînt primiți cu aplauze de asistență. Spectatorii, jucătorii și antrenorii, toată suflarea prezentă la meci, crede aprioric în corectitudinea lor. Dar, jocul începe, minutele trec, spiritele se aprind, pasiunile trec pe prim plan, mintile unora se întunecă, de rezultat depinde soarta uneia sau alteia dintre echipe, cîștigarea laurilor sau spulberarea speranțelor. Singurul om care trebuie să rămînă drept și lucid, sever și neînduplecat, calm și decis, într-un cuvînt CORECT, este el, **ARBITRUL,** chemat să hotărască într-o fracțiune de secundă, CONFORM SPIRITULUI REGULAMENTULUI, dacă a fost sau n-a fost gol, dacă **X** l-a faultat pe **Y**, dacă infracțiunea impunea sau nu sancționarea maximă etc.

Nicăieri pe stadioanele echipelor noastre divizionare A, nici un arbitru n-a fost apostrofat sau bruscat dacă a fluierat prompt orice abatere, dacă, mereu pe față și atent, a aplicat legea avantajului sau a întrerupt jocul, dacă, fără cea mai mică reținere, a arătat punctul de la 11 m, dacă pe parcursul celor 90 de minute s-a dovedit intransigent față de ieșirile nesportive ale jucătorilor.

191 CALIFICATIVE DE BINE ȘI FOARTE BINE

ARBITRUL	MECIURI ARBITRATE	VICTORII GAZDE	EGALE	VICTORII OASPEȚI	PENALTIURI GAZDE	PENALTIURI OASPEȚI	JUCĂTORI ELIMINAȚI DE LA GAZDE	JUCĂTORI ELIMINAȚI DE LA OASPEȚI	NOTELE OBȚINUTE	MEDIA NOTELOR	SANCȚIUNI PRIMITE
AL. ALEXE	2	1	1	—	—	—	—	—	9, 8	8,50	6 etape
O. ANDERCO	9	7	—	2	—	1	—	—	6, 8, 10, 9, 9, 10, 9, 8, 9	8,66	1 lună
M. BĂDULESCU	6	3	2	1	2	—	—	—	5, 10, 6, 7, 8, 8	7,66	—
C. BĂRBULESCU	10	5	3	2	1	1	Ivan II, Dumitru, Broșovschi	Dodu	9, 8, 4, 10, 9, 8, 5, 9, 9, 9	8	—
A. BENTU	13	6	5	2	1	—	—	—	9, 10, 9, 9, 5, 8, 6, 10, 9, 9, 8, 9, 8	8,38	—
M. BICA	2	2	—	—	—	1	—	—	10, 9	9,50	—
ST. BIRAESCU	3	3	—	—	—	—	—	Moldoveanu, Pali	10, 9, 3	7,33	retrogradat
GR. BIRSAN	8	5	1	2	2	—	—	—	9, 8, 9, 10, 8, 9, 7, 9	8,62	—
I. BOROȘ	1	1	—	—	—	—	Strimbeanu	—	7	7	2 etape
I. CÎMPEANU	6	3	2	1	—	—	—	—	9, 4, 9, 8, 9, 5	7,33	—
O. COMȘA	7	5	1	1	4	—	—	—	9, 8, 9, 9, 9, 6, 9	8,42	—
N. CURSARU	6	3	2	1	1	—	—	—	8, 9, 4, 9, 10, 9	8,16	3 luni
I. DRĂGHICI	4	4	—	—	—	—	—	—	8, 9, 7, 9	8,12	—
Z. DRĂGHICI	4	2	2	—	—	—	—	Constantinescu	8, 8, 5, 3	6	4 luni retrogr.
C. DINULESCU	6	4	2	—	3	1	—	—	10, 6, 4, 9, 9, 9	7,83	2 etape
V. DUMITRESCU	10	9	1	—	—	—	—	—	9, 9, 9, 10, 9, 10, 9, 9, 9, 7	9	—
K. GHEMIGEAN	10	6	3	1	3	1	—	—	9, 10, 10, 9, 10, 9, 9, 9, 10, 9	9,40	—
C. GHIȚA	3	1	1	1	1	1	—	—	8, 9, 9	8,66	—
V. LIGA	1	—	—	1	—	—	—	—	9	9	—
GH. LIMONA	11	6	2	3	—	1	Mareș	—	7, 10, 9, 10, 8, 9, 9, 10, 6, 10, 9	8,81	2 etape
S. MUREȘAN	9	3	5	1	—	1	—	—	9, 9, 9, 6, 8, 8, 9, 6, 8	8	4 etape
C. NICULESCU	2	2	—	—	—	—	—	—	9, 9	9	—
C. NIȚESCU	13	8	3	2	1	—	—	—	9, 10, 6, 9, 10, 10, 7, 10, 10, 8, 9, 9, 9	8,92	—
V. PĂDUREANU	9	6	2	1	2	—	—	Buriacu	10, 9, 10, 8, 9, 10, 10, 10, 10	9,55	2 etape
N. PETRICEANU	6	6	—	—	—	—	—	—	9, 8, 9, 9, 9, 10	9	—
C. PETREA	10	7	1	2	2	—	—	—	10, 10, 10, 6, 8, 9, 9, 8, 9, 10	9,10	—
A. PÎRVU	10	8	2	—	—	—	Oblemenco	—	8, 9, 9, 10, 9, 10, 8, 9, 10, 8	9	—
GH. POPOVICI	9	6	2	1	2	—	—	—	10, 10, 9, 9, 8, 8, 9, 9, 9	9	1 etapă
N. RAINEA	9	5	3	1	1	—	Dumitru	—	4, 6, 7, 9, 9, 9, 5, 6, 6	6,77	6 etape
I. RITTER	6	4	1	1	2	—	Ghircă	—	8, 7, 4, 5, 9, 6	6,50	3 etape
M. ROTARU	9	6	3	—	—	—	—	—	7, 7, 10, 9, 7, 9, 7, 9, 9	8,22	—
I. RUS	7	3	3	1	—	—	—	—	4, 10, 7, 8, 8, 9, 9	7,85	3 luni
P. SOTIR	6	2	2	2	4	—	—	—	6, 10, 4, 7, 9, 9	7,50	6 săpt.
V. TOPAN	2	2	—	—	—	—	—	—	8, 9	8,50	—
E. VLAICULESCU	8	3	3	2	1	—	—	—	9, 9, 10, 10, 9, 9, 9, 9	9,25	6 săpt.

Gh. Popovici — un arbitru intransigent

După cum reiese din tabelul de mai sus, majoritatea covîrșitoare a meciurilor din ediția 1970/1971 a Diviziei A au fost conduse cu autoritate și competență de cavalerii fluierului. Partide dîrz disputate, între adversari de forțe sensibil egale, au beneficiat de experiența și corectitudinea unor arbitri ca **K. Ghemigean, C. Petrea, Gh. Popovici, Em. Vlaiculescu, C. Nițescu, C. Bărbulescu, V. Dumitrescu.** În partida Steaua — Rapid, pe o vreme rea și un teren greu, **Alexandru Pîrvu** a oferit tuturor celor prezenți pe stadionul „Republicii" din Capitală un model de arbitraj, cum ne-am dori să avem la fiecare meci. Tot așa cum ne-ar bucura ca majoritatea conducătorilor noștri de joc să manifeste seriozitatea și constanța lui **Victor Pădureanu, declarat arbitrul nr. 1 al anului competițional 1970—1971.**

Cu unele excepții, arbitrajele lor — ca și cele oferite de **Gh. Limona, Otto Anderco, N. Petriceanu, A. Bentu, Gh. Birsan** — au fost notate cu calificativele 8, 9 și 10. De altfel, pentru a avea o imagine completă asupra arbitrajelor campionatului trecut, iată, mai sus, un tabel ale cărui cifre vom căuta să le comentăm pe scurt.

În campionatul trecut, de 147 de ori victoria a revenit echipelor aflate pe teren propriu, și numai de 32 de ori oaspeților, 61 de meciuri terminîndu-se la egalitate. În ultimă instanță este normal să fie așa. Pentru că știm cu toții, cît contează pentru echipele noastre avantajul terenului propriu, atu valorificat, an de an, în proporție de circa 70—80%. Cu toate acestea mai există încă unii arbitri care continuă să conducă meciurile sub imperiul fricii, al acelorași vechi metehne: „De ce să-mi ridic în cap tribunele ? De ce să mă complic ?". În campionatul trecut au existat cazuri cînd arbitri cunoscuți au fluierat mai mult sau mai puțin vizibil pentru gazde. Elocventă în această privință este următoarea constatare :

Penaltiurile acordate: din cele 41 de lovituri de la 11 m dictate, oaspeții au beneficiat doar de... 8 ! Și totuși în cronicile meciurilor, nu puțini cavaleri ai fluierului au fost acuzați că au trecut cu vederea faulturi sau hențuri evidente săvîrșite în suprafața de pedeapsă a echipelor gazdă.

La rîndul lor, eliminările de jucători, ne „vorbesc" despre aceeași autoritate pe care trebuie s-o afișeze pe teren arbitrii noștri. Știm că mulți dintre jucătorii divizionarelor A au continuat să fie certați cu disciplina să depășească în joc limitele regulamentare, să nu-și poată stăpîni nervii. **Sigur că dictarea unei eliminări trebuie cîntărită bine. Cu toate acestea, puțini dintre arbitri s-au hotărît să trimită la cabine pe impricinați.** Constantin Bărbulescu este... campionul eliminărilor, fapt care îi atestă autoritatea. Ajunși la acest aspect al arbitrajelor, trebuie să amintim însă că numărul mai mic de jucători eliminați, comparativ cu edițiile campionatelor trecute, se datorează în mare măsură și introducerii cartonașelor galbene, menite să avertizeze cu eliminarea pe jucătorii recalcitranți, să-i trezească pe aceștia la momentul oportun, pentru a reintra pe făgașul jocului regulamentar.

Asupra calificativelor ne vom opri mai puțin. Numărul mare al notelor de 10 (47), 9 (106) și 8 (38), în total 191, demonstrează de la sine că majoritatea meciurilor au fost bine arbitrate. Cele mai multe note de 10 le-a obținut **V. Pădureanu** (6). În clasamentul calificativelor maxime, arbitrul nr. 1 al campionatului este urmat de **Cornel Nițescu** (5), **K. Ghemigean, C. Petrea, Gh. Limona** (4) și **Al. Pîrvu** (3). De la 7 în jos încep... discuțiile. Și campionatul 1970—1971 ne-a oferit multe meciuri în care arbitrii au rămas corigenți, chiar repetenți, contribuind decisiv la stabilirea rezultatelor finale. Iată aceste partide cu... cîntec, în care arbitrii au greșit flagrant, greșeli pentru care unii au fost retrogradați, alții suspendați pe diverse perioade de timp.

SUBIECT DE MEDITAȚIE

După cum reiese din tabelul nr. 2, 18 partide ne arată rigorile unor arbitraje cu greșeli grave. **Oricîte motive s-ar invoca și indiferent de ce natură, este inadmisibil ca în prima divizie a țării, în campionatul asupra căruia sînt ațintite toate privirile iubitorilor fotbalului să existe un număr atît de mare de meciuri arbitrate lamentabil, ale căror rezultate să fie viciate.** Greșeli inadmisibile au fost făcute de arbitri cu ani mulți de experiență pe gazon, altădată stimați și apreciați unanim : **I. Ritter, Z. Drăghici, N. Rainea, A. Bentu.** Mare parte din vină revine și Colegiului central al arbitrilor care a continuat să delege la meciuri grele arbitri ieșiți din formă sau nepregătiți corespunzător, ghidîndu-se numai după „numele" pe care-l au, sau că-și permită unele... experiențe cu arbitri tineri — cazul lui Șt. Bîrăescu — care, la acel meci de pomină, Progresul — Politehnica a demonstrat clar cum nu trebuie arbitrată o partidă. Ajunși la acest aspect, subliniem că nimeni nu spune să nu se apeleze într-un campionat la arbitri tineri, de perspectivă. **Este chiar necesară o influxie de tinerețe în rîndurile arbitrilor din lotul A.** Tocmai pentru că media de vîrstă a acestora este de 44 de ani și 4 luni, iar un număr însemnat dintre ei sînt în pragul încheierii carierei sau mai au doar doi-trei ani de arbitraj. Este vorba de **I. Ritter** și **O. Comșa,** care au și împlinit vîrsta „despărțirii de fluier" (50 de ani), de **C. Nițescu** (49 ani și 6 luni), **S. Mu-**

● „ECHIPA" PENTRU F.I.F.A. ● „ECHIPA"

OTTO ANDERCO este cel mai tînăr dintre cei 34 de arbitri din lotul republican A. S-a impus prin prestanță în conducerea jocurilor, ceea ce i-a dat posibilitatea unei ascensiuni rapide. La cei 36 de ani, OTTO ANDERCO, datorită unei exemplare ținute, conjugată cu o superioară pregătire fizică și curajului cu care aplică regulamentul, fără excepție atît la gazde cît și la oaspeți, a primit, de nenumărate ori, aprecierile tehnicienilor echipelor pe care le-a condus. Este un merit personal și un cîștig al corpului de arbitri prin selecționarea sa în lotul F.I.F.A.

TOTAL MECIURI ARBITRATE ÎN ANUL COMPETIȚIONAL 1970-1971 : 22.

Pe lîngă constanță în arbitraj, CONSTANTIN BĂRBULESCU este și etalonul severității în teren, imprimînd, prin măsurile dictate, disciplină și sportivitate jucătorilor. Micile fluctuații de formă pe care le-a traversat — inerente oricărui arbitru — au fost trecătoare, în general depășind, cu tact și personalitate, momentele dificile ivite în apreciata lui activitate.

TOTAL MECIURI ARBITRATE ÎN ANUL COMPETIȚIONAL 1970-1971 : 24.

PRIMA SCENĂ A FOTBALULUI NOSTRU ÎN RAZA COMENTARIILOR

CAVALERILOR FLUIERULUI...

MECIUL	Etapa	Scorul	Arbitrul	Nota	Greşelile săvîrşite
FARUL—STEAUA	I	2—1	M. Rotaru	7	Portarul Stelei obstrucţionat la golul victoriei
PETROLUL—RAPID	III	0—0	N. Rainea	4	Două penaltiuri refuzate Rapidului
STEAUA—POLI.	VII	3—2	N. Cursaru	4	Militarii egalează (2—2) din ofsaid clar
„U" CLUJ—F.C. ARGEŞ	X	1—0	C. Dinulescu	4	Gol înscris din penalti acordat gratuit gazdelor
FARUL—C.F.R. TIM.	X	2—1	C. Bărbulescu	4	Portarul oaspeţilor obstrucţionat la golul victoriei
RAPID—C.F.R. CLUJ	X	3—1	I. Ritter	4	Două penaltiuri acordate gazdelor, trei refuzate C.F.R.-ului
PETROLUL—DINAMO	X	2—1	Z. Drăghici	5	Portarul dinamoviştilor eliminat cu uşurinţă
S.C. BACAU—U.T.A.	XI	1—0	I. Drăghici	7	Gol înscris de gazde după un hent nesancţionat
C.F.R. CLUJ—„U" CV.	XII	0—0	A. Bentu	5	Gol valabil, marcat de C.F.R., anulat
C.F.R. TIM.—F.C. ARGEŞ	XII	0—2	I. Russ	7	La 0—1, 11 m refuzat gazdelor
„U" CRAIOVA—DINAMO	XIII	1—0	P. Sotir	4	Penalti acordat nejustificat gazdelor
RAPID—F.C. ARGEŞ	XIII	1—1	Z. Drăghici	3	11 m. neacordat Rapidului
„U" CRAIOVA—C.F.R. TIM.	XVI	1—1	V. Pădureanu	9	La semnalizarea tuşierului se anulează un gol valabil al C.F.R.-ului
PROGRESUL—U.T.A.	XVII	1—2	I. Ritter	5	Penalti refuzat gazdelor la 1—1
U.T.A.—„U" CLUJ	XVIII	0—0	A. Bentu	6	11 m neacordat clujenilor în min. 82
DINAMO—PROGRESUL	XIX	1—2	Gh. Limona	6	Gol valabil neacordat dinamoviştilor
FARUL—DINAMO	XXI	2—1	N. Rainea	5	La 0—0, gol corect refuzat oaspeţilor
PROGRESUL—POLI.	XXV	4—2	St. Birăescu	3	Progresul egalează (2—2) prin fault la portar

reşan şi **V. Dumitrescu** (49), **K. Ghemigean, P. Sotir** şi **Em. Vlaiculescu** (48), **A. Bentu, Gr. Birsan, M. Rotaru** şi **Z. Drăghici** (47).

Avem convingerea că forul arbitrilor va face eforturi în selecţionarea şi promovarea cu discernămînt a unor elemente valoroase, de preferinţă oameni care au avut tangenţă cu fotbalul.

CAUZE — EFECTE

În fond, care au fost cauzele determinante ale unor arbitraje necorespunzătoare?

● **Înainte de toate este vorba de lipsă de autoritate şi, în mod special, de frica de răspundere.** Urmăriţi, în tabelul 2, numărul penaltiurilor neacordate.

● **Un plasament necorespunzător în teren** i-a privat pe mulţi dintre arbitri de poziţii avantajoase din care să vadă orice infracţiune.

● **Insuficienta colaborare dintre arbitrul de centru şi tuşierii săi** a dus, nu o dată, la marcarea sau anularea unor goluri asupra cărora a plutit dubiul, care au creat confuzii în rîndul echipelor şi în tribune (despre acest aspect al arbitrajului relatăm şi în pagina a doua a revistei).

● **Nesancţionarea unor poziţii de ofsaid şi aprecierea greşită a legii avantajului** sînt alte două aspecte ale arbitrajului care au suscitat discuţii.

De altfel, despre toate acestea se vorbeşte şi în informarea pe care Colegiul central al arbitrilor a făcut-o la sfîrşitul turului şi în care se subliniază că: **...deficienţele în pregătirea multora dintre arbitri s-au făcut simţite în special în partea finală sezonului...**" Sigur că acesta este un adevăr. Respectiva analiză trage însă cu buretele peste majoritatea partidelor mai sus enumerate, ale căror rezultate au fost viciate de arbitraje penibile, şi se opreşte cu lux de amănunte asupra celor din categorii inferioare. De acord, este necesar să fie fie radiografiate şi acelea. Dar aceasta nu trebuie să determine Colegiul central al arbitrilor să treacă uşor tocmai peste gafele unora dintre cunoscuţii cavaleri ai fluierului din lotul A. Indiferent de numele unui arbitru chemat să conducă meciuri ce se desfăşoară pe prima scenă fotbalistică a ţării, meciuri care stau în atenţia generală a iubitorilor fotbalului. Tocmai pentru că...

ARBITRAJUL MODERN ESTE O CERINŢĂ DE PRIM ORDIN

Arbitrajul nu poate face abstracţie de evoluţia jocului; pentru că, atunci, ar deveni, efectiv, o frînă în calea progresului lui tehnic şi mai ales tactic. De altfel, o cît de fugitivă privire retrospectivă asupra manierei de arbitraj demonstrează că ea a ţinut totdeauna cont de schimbările survenite în caracteristicile jocului, urmărind să favorizeze dezvoltarea fotbalului de viteză, de inspiraţie, într-un cuvînt fotbalul-spectacol.

Jocul modern, care a cîştigat substanţial în rapiditate şi angajare, care a perfecţionat execuţiile tehnice pînă la limitele posibilităţilor marilor talente de pe gazon, pretinde un arbitraj în consecinţă. Cum? Se solicită conducătorului jocului — înainte de orice — intervenţii cît mai rare, **deci un deosebit simţ al anticipării, o cunoaştere perfectă a regurilor de joc, calm, stăpînire de sine,** adică acele calităţi care duc la aplicarea celei mai gingaşe dar şi celei mai preţioase legi a arbitrajului modern, LEGEA AVANTAJULUI. **Zagalo** declara, recent, referitor la arbitraj: **„Nu mai pot concepe ca un arbitru să neglijeze legea avantajului, să fragmenteze jocul, să fărîmiţeze fazele, într-un cuvînt să anuleze spectacolul. O echipă care urmăreşte FOTBALUL nu poate juca sub dirijarea unui arbitru străin de legea avantajului".**

Observaţia celebrului antrenor brazilian nu face altceva decît să fixeze CONDIŢIA ARBITRAJULUI DE PERFORMAŢĂ. Realitatea aceasta nu poate lăsa indiferenţi pe arbitrii noştri. Contribuţia lor la progresul fotbalului românesc — tradusă prin favorizarea spectacolelor în campionat şi, paralel, prin obişnuirea echipelor noastre cu maniera arbitrajului internaţional — nu va fi simţită dacă mai ales „cavalerii fluierului" de reputaţie nu vor face toate eforturile spre a atinge această treaptă superioară a arbitrajului. Din păcate, lecţii de asemenea arbitraj am avut prea puţine în trecutul campionat.

● ● ● ● ● ● ● ●

Noua ediţie a campionatului se apropie cu paşi repezi. Jucătorii fac eforturi susţinute la antrenamente pentru a se prezenta în faţa spectatorilor cît mai bine pregătiţi. Dar arbitrii? Colegiul central — avînd la cîrmă un nou preşedinte în persoana ing. **Andrei Rădulescu** — trebuie să îndrume şi să urmărească cu multă atenţie modul în care arbitrii îşi desăvîrşesc pregătirea, în aşa fel încît, odată cu începerea campionatului, să se găsească şi ei în plenitudinea forţelor. Este bine ştiut că fără o pregătire fizică corespunzătoare — oricît de bine ar cunoaşte regulamentul — arbitrul nu poate fi în pas cu jocul, va fi depăşit de faze, consecinţă care dăunează calităţii şi cursivităţii partidelor.

În campionatul trecut au fost suficiente cazurile în care unii arbitrii n-au putut ţine cadenţa jocului, au fost depăşiţi şi din această cauză au rămas infracţiuni nesancţionate sau deciziilor lor, luate de la... distanţă, au fost discutabile. Nu vom cita exemple pentru că importanţa pregătirii permanente şi sistematice a conducătorilor de joc este prea evidentă şi arbitrii trebuie să-i acorde atenţia cuvenită. După cum este de datoria Colegiului central şi a colegiilor locale de a îndruma şi urmări îndeaproape modul cum se fac aceste pregătiri. Pînă acum nu am avut ocazia să consemnăm astfel de acţiuni şi concluzii asupra constatărilor.

De asemenea, atmosfera care există în mijlocul arbitrilor trebuie să constituie un obiectiv pentru colegiul central, în sensul instaurării unui climat sănătos, de relaţii colegiale, principiale şi sincere. Nu de puţine ori, am avut ocazia să asistăm la scene penibile cum, unii arbitri s-au transformat în „judecători" ai colegilor lor, în spectatori pătimaşi care creau atmosferă în jurul arbitrajelor, în rivali invidioşi pentru delegări şi deplasări. Am dori să-i vedem pe toţi cavalerii fluierului mai puţin ocupaţi de asemenea treburi meschine şi mai mult de pregătirea personală, de aplicarea pe teren a celor ce ştiu (şi ştiu!), de realizarea unor arbitraje constant bune.

Un alt obiectiv care nu trebuie să scape din vedere în această perioadă este exigenţa controlului medical. Este bine cunoscut faptul că la ultimul consult doi cavaleri ai fluierului, **Ilie Drăghici** şi **Alex. Alexe**, au fost respinşi la controlul medical. Astfel de surprize trebuie evitate din timp.

Ca o sugestie în scopul îmbunătăţirii calitative a arbitrajelor în viitor, considerăm că ar fi necesară o şi mai precisă diferenţiere între arbitrii de centru şi cei de linie. Nu o dată s-a dovedit că rocada centru - tuşă şi invers a dus la o vizibilă scădere valorică a multora dintre ei, la arbitraje discutabile.

Pagini realizate de
Laurenţiu DUMITRESCU şi **Gheorghe NERTEA**

PENTRU F.I.F.A. ● „ECHIPA" PENTRU F.I.F.A. ● „ECHIPA" PENTRU F.I.F.A. ● „ECHIPA" PENTRU F.I.F.A. ●

Avînd talent real pentru arbitraj şi o vastă experienţă, AUREL BENTU s-a situat, sezon de sezon, în primul eşalon al cavalerilor fluierului. Deşi mai puţin mobil, uneori chiar lent pe teren, dar înzestrat cu spirit de orientare şi spontaneitate în luarea deciziilor, el a reuşit, în majoritatea cazurilor, să ofere arbitraje corespunzătoare. În ultima vreme, însă, a lăsat să se întrevadă o sensibilă scădere de la nivelul constant bun cu care ne obişnuise.

TOTAL MECIURI ARBITRATE ÎN ANUL COMPETIŢIONAL 1970-1971 : 22.

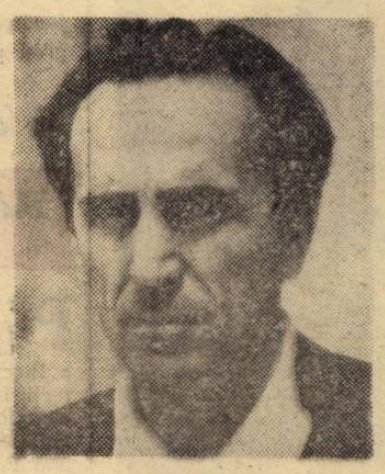

KEVORC GHEMIGEAN a stat mult timp în „umbră", fiind delegat, în mod frecvent, la meciuri din Diviziile B şi C unde s-a afirmat în permanenţă. Anul trecut, odată cu prima delegare la centru, la o partidă din prima divizie, printr-o perfectă interpretare şi aplicare a regulamentului a lăsat o bună impresie şi s-a impus, justificînd avansarea. De atunci a condus, în continuare, multe jocuri de Divizia A la care a primit calificative foarte bune.

TOTAL MECIURI ARBITRATE ÎN ANUL COMPETIŢIONAL 1970-1971: 18.

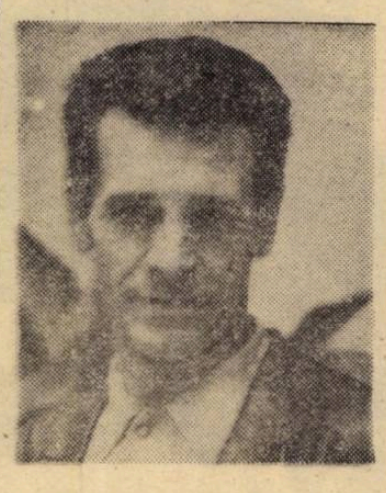

Cu vechi state de serviciu pe gazonul stadioanelor, VICTOR PĂDUREANU a debutat în Divizia A în anul 1961 cînd, deşi foarte tînăr pe atunci, i s-a acordat încrederea de a conduce la centru jocul dintre Minerul Lupeni şi Dinamo Bacău. Paimaresul său: din anul 1953, de cînd a absolvit şcoala de arbitri, şi pînă în prezent, a condus (la centru sau linie) 678 de meciuri din diverse categorii. Suplu şi mobil, atent şi curajos, prin interpretarea şi aplicarea corectă a regulamentului, VICTOR PĂDUREANU a fost desemnat arbitrul nr. 1 al anului.

TOTAL MECIURI ARBITRATE ÎN ANUL COMPETIŢIONAL 1970-1971: 19.

Constant pe toată durata celor 90 de minute în conducerea jocurilor, printr-o manieră modernă de interpretare a regulamentului, prin discernămînt, hotărîre şi spirit de anticipare în luarea deciziilor, fără fragmentarea acţiunilor, aplicarea perfectă a legii avantajului, personalitate şi curaj — iată numai cîteva din calităţile lui ALEXANDRU PÎRVU. La acel derbi dintre Rapid şi Steaua, din returul campionatului, prin felul în care a condus dificila partidă — A. PÎRVU şi-a atras unanime aprecieri.

TOTAL MECIURI ARBITRATE ÎN ANUL COMPETIŢIONAL 1970-1971: 22.

Pregătirea fizică foarte bună şi talentul pentru arbitraj i-au adus lui CONSTANTIN PETREA satisfacţia de a face parte din primii şapte cavaleri ai fluierului. Pe lîngă unele calităţi deosebite cu care s-a detaşat, ca mobilitate, decizie şi hotărîre, intuiţie, vedere periferică şi sincronizare cu arbitrii de linie, îi putem reproşa — tocmai în scopul de a-şi elimina aceste deficienţe — vizibila fragmentare a acţiunilor prin dese întreruperi de joc ca şi unele gesticulări exagerate în momentul stabilirii infracţiunilor.

TOTAL MECIURI ARBITRATE ÎN ANUL COMPETIŢIONAL 1970-1971: 24.

SUBIECTUL SĂPTĂMÎNII

CU CE CÎNDURI ŞI PREOCUPĂRI ÎNTÎMPINAŢI ÎNTÎLNIRILE DIN CUPELE EUROPENE?

REPORTERII NOŞTRI ÎN VIZITĂ LA CELE PATRU PROTAGONISTE

LA ORIZONT, O TOAMNĂ DIFICILĂ

E chipa campioană începe cel de-al 24-lea campionat al său de la înălţimea unui blazon pe care scrie: şase titluri naţionale, trei cupe ale României şi de patru ori finalistă în aceeaşi competiţie, şase participări în competiţiile europene de club.

Pentru toamna aceasta cerinţele nu sînt mici: dinamoviştii trebuie să se împartă între partidele de campionat, cele din „Cupa campionilor europeni", stagiile la lotul naţional şi partidele din preliminariile Campionatului Europei. Cum le vor rezolva? Iată un mare semn de întrebare, al cărui răspuns am căutat să-l aflăm zilele trecute într-o discuţie cu antrenorul *Nicuşor*.

UN LOT, DOUĂ LOTURI!...

Tehnicianul dinamovist ne prezintă efectivul cu care atacă meciurile sezonului: *„Sînt la Predeal cu 21 de jucători, dintre care patru de la tineret: Constantinescu, Cavai, Andrei — portari, Cheran, Nunweiller III, Gabriel Sandu, Deleanu, Stoenescu, Sătmăreanu II — fundaşi, Dinu, Nunweiller VI, Sălceanu, Mustăţea, Both — mijlocaşi, Dumitrache, Doru Popescu, Lucescu — atacanţi. De la tineret: Dobriu Petre Victor, Batacliu şi Gaspar. Au plecat Moldovan şi Petre Nicolae, împrumutaţi pe cîte un an la Crişul şi — definitiv — Nuţu şi Haidu".*

— Vă satisface valoric şi numeric?

— *Este un lot omogen în care am încredere. Cunosc posibilităţile tuturor. În plus, se lucrează ca niciodată pînă acum, ceea ce îmi dă o încredere şi mai mare. Dumitrache, de pildă, munceşte enorm. Nu l-am văzut niciodată ca acum, ceea ce dovedeşte că măsurile luate de federaţie şi de club îşi ating scopul. Cu Dinu n-am avut dificultăţi. Nici înainte, nici acum. Nelu Numweiller este un monument de seriozitate şi aplicaţie. I s-a propus să fie antrenor secund, dar m-a rugat — dacă mai am încredere în posibilităţile lui — să-l păstrez ca jucător. Cum să n-am încredere?*

— Lotul este destul de bine garnisit la portari şi apărători. Dar înaintaşii sînt numai trei...

— *Trei, dar toţi de marcă. În plus, Both şi mai ales Sălceanu pot juca la fel de bine şi atacanţi. Apoi, Doru e complet refăcut şi munceşte cu rezultate bune. În toamnă a dat un randament superior şi eu nu pot renunţa la el. Nu uitaţi că în primăvară a avut două accidente care l-au scos din ritm.*

Convorbirea este întreruptă: Nicuşor este chemat la telefon: — *„Bucureştiul"!* După cîteva minute reintră radios: *„Florian Dumitrescu, Dumitru şi Dumitriu II vin la noi! În schimb, pleacă Both la U.T.A."*.

— Ştiu că Dumitrescu semnase pentru Rapid!

— *Într-adevăr, el a semnat pentru Rapid, dar U.T.A. i-a dat dezlegare pentru noi. Odată cu prezenţa lor se schimbă lucrurile. Pentru fiecare post avem cîte doi oameni, ceea ce contează enorm; ştiţi, concurenţa.*

PROBLEME DE JOC

Pledul de pe pat devine tablă de demonstraţie, iar cîteva monede de un leu şi de trei lei — jucătorii. Fel de fel de scheme prind viaţă, au loc atacuri prin învăluire şi replieri strategice, monezile reprezintă fotbalişti cu sarcini duble care se mişcă fără cusur. Ce bine ar fi ca şi pe teren...

• „UN LOT OMOGEN ÎN CARE AM ÎNCREDERE" • TELEFONUL MIRACULOS • PROBLEME DE JOC • „TRIUNGHIUL" DINAMOVIŞTILOR: CAMPIONAT — C.C.E. — LOT NAŢIONAL • „MAI BINE SPARTAK TRNAVA" • PĂREREA LUI COLCERIU

Pe scurt, problemele se reduc, în general la:

I. Trebuie altfel repartizat efortul în triunghiul *Nunweiller III-Dinu-Stoenescu* (ori *Gabriel Sandu*), adică nu numai *Dinu* să facă travaliul de a merge în atac, ci el să fie împărţit pe cei trei, cu următoarea pondere: *1 — Dinu, 2 — Stoenescu* sau *G. Sandu, 3 — Nelu Nunweiller.*

II. Dacă un apărător se intercalează în linia de atac, nu trebuie să vină în faza imediat următoare tot el înapoi (cîteva curse pe meci l-ar epuiza fizic), ci jucătorii din imediata lui apropiere este necesar să-i ia locul. Are loc o mişcare de translaţie, pe care fotbaliştii trebuie s-o deprindă fără cusur.

III. Crearea elementului surpriză în atac să devină... o regulă.

IV. *Doru Popescu*, avînd nevoie de un spaţiu mai mare de manevră, *Sălceanu* (sau cel ce va fi extremă dreaptă) va juca repliat.

...Dar totul depinde de realitatea celui de-al doilea lot anunţat (prezenţa celor „trei D": *Dumitru, Dumitriu, Dumitrescu...*), de adaptarea celor patru (adică şi cu *Sătmăreanu II*) la jocul lui Dinamo.

CAMPIONATUL

Este proba de foc a echipei şi a antrenorului, cea care te duce (sau nu...) în Cupa campionilor. *„Va fi foarte greu pentru că dificultăţii în sine a întrecerii, i se adaugă şi jocurile din cupa campionilor şi meciurile reprezentative, care presupun şi antrenamente în comun la lotul naţional"*, este *Nicuşor* de părere. Spre exemplificare ne prezintă un grafic unde este notată, pe zile, activitatea din toamnă a dinamoviştilor *„O singură dată am toţi jucătorii la club, în săptămîna 12—17 octombrie. Cînd să fac meciuri-şcoală, de asamblare, de omogenizare? Pregătirile pentru Spartak Trnava, anumite chestiuni de ordin tactic trebuie să le exersez în partidele oficiale, de campionat. Altfel nu am cum"*, afirmă *Nicuşor*.

SPARTAK TRNAVA

Sorţii au adus în faţa lui Dinamo o echipă puternică: nu numai că este deţinătoarea tiltului naţional şi a cupei, dar constituie şi osatura naţionalei. Deci — dublă atenţie dată meciurilor din C.C.E. Mai ales că Dinamo nu numai că vrea să învingă, dar chiar să obţină cea mai bună performanţă din istoria echipei. *Nicuşor* face aceeaşi precizare care în decursul convorbirii a devenit un fel de leit-motiv: *"Dacă vom beneficia de lotul „bun"*. Tot el este de părere că mai bine un adversar puternic decît unul slab. *„Altfel se mobilizează băieţii în faţa unei echipe „grele"*, este el de părere.

Pregătiri speciale? Campionatul.

★

Da, va fi o toamnă dificilă pentru Dinamo. Cred însă că o frază a lui *Colceriu*, secundul Progresului, spune multe: *„Am văzut azi dimineaţă pe Dinamo, la antrenament. M-am îngrozit cît pot munci băieţii..."*.

Mircea TUDORAN

„Steliştii" şi-au înce

STEAUA ŞI LA PRIM

Zilele trecute într-una din sălile clubului Steaua.

— Haidu, Coman, Sătmăreanu, Ciugarin, Hălmăgeanu...

Numele se succed la scurte pauze, care fac loc obişnuitului „prezent!", rostit în tonalităţi diferite. Toţi au fost punctuali la prima reunire a lotului după vacanţă. Ceea ce şi remarcă antrenorul Valentin Stănescu:

— V-am convocat pentru azi la 10 fără un sfert şi apreciez punctualitatea voastră. M-aş fi supărat dacă întîrziaţi pentru că ţin foarte mult la punctualitate.

Prima recomandare a antrenorului...

...Două ore mai tîrziu, la stadionul „Steaua". Primul antrenament sub o ploaie măruntă, ca de toamnă. În drum spre vestiare se aude vocea de stentor a lui Tinel:

— Treceţi pe la cîntar ca să văd cum staţi cu greutatea.

A doua recomandare... Concluzia doctorului Mugur Ghimpeţeanu: *greutatea normală. Satisfacţie pe chipurile antrenorilor, care dau semnalul de start în cursa pregătirilor pentru viitorul sezon. Trei zile la Bucureşti, apoi la Rm. Vîlcea, unde Steaua se află şi în prezent.*

— Nu uitaţi ce am vorbit — *îi previne Valentin Stănescu pe jucători.* Ne aşteaptă un sezon greu pentru că de data aceasta atacăm şi titlul, şi, în plus, ave torie în „Cupa

— Ne obligă sezonul de prim gat Gh. Constan

Era exact ce să aflăm, mai a care întîmpină portanta compet nală. În această Gh. Popescu —

Jucători vech geanu, Cristach Tătaru, Iordăn Jucător nou Jucător ple Sînt tratativ şi Savu (Metal

clubului — a ad în puţinele dar cuvinte adresate parcă ne-ar fi gh

— Dorim — şi v acest lucru — să pa cupelor" şi în 1972, adică în „sfe ţin, şi nu num aceasta, oprindu-r cut, la primul s tur. Apreciez că un obiectiv dem actual al echipei r bilităţile voastre propunem aceasta

RAPID ÎN CĂUTAREA

Predeal, vila Carmen... Aici, de mai bine de o săptămînă, caravana rapidistă a început să-şi încarce acumulatorii biologici pentru apropiatul campionat şi implicit pentru dificilele întîlniri cu echipa italiană F. C. Napoli în cadrul „Cupei U.E.F.A.".

Cînd am descins la vilă, feroviarii abia se întorseseră de la Poliştoacă, poenita unde în fiecare dimineaţă timp de aproape 80 de minute efectuează programul destinat în exclusivitate pregătirii fizice generale îmbinată cu cea specifică. Tricourile îmbibate de transpiraţie atestă că întregul lot este foarte activ şi dornic să realizeze în apropiatul sezon obiective mai mari decît în cele precedente.

În foaierul vilei, în jurul unei mese, mai noii veniţi **Daniel Ene** şi **Boc**, stau la o paroală cu **Năsturescu** şi **Angelescu. Răducanu**, cu micuţul **Relu** în braţe — **„O să fie, precis, portar de mare clasă"** — acontează la recepţie o cameră pentru s cîteva zile la odihn beşte cu mama sa descoase ce este p pe acolo mai plou tele.

Fiecare are cîte înaintea orei de n discuţiile de[illegible] f tenesc o c[illegible]ă. C ultimul număr „Sport". Toate priv dreptate la pagina rubrica „Cluburi c fotografie, napolita **Altafini, Juliano,** compania zîmbesc lor adversari. **Boc** remarcă:

— Avem un pa libru şi de mare fi că e mai bine să terile cu o asemene că am reuşi un re strîns acolo, cu sig poli nu va mai av nezilor cînd s-au c

Clipe de linişte înaintea furtunii antrenamentelor... Foto: **S. BAKCI**

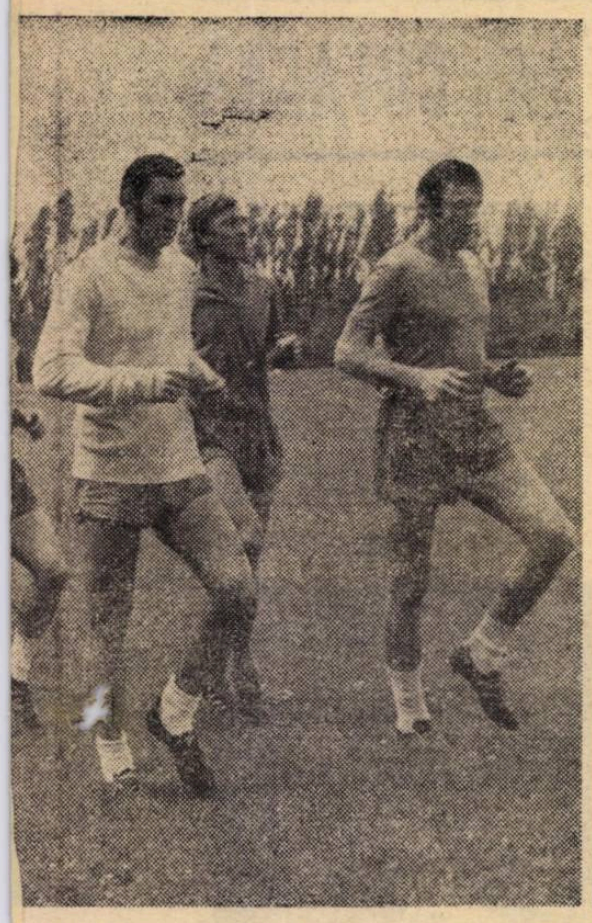

t marșul pregătirilor...

ÎVARĂ ÎN „CUPA CUPELOR"

numai Cupa, plătit o da-lor"!

portarea din — *a adău-*

ce doream gîndurile cu albaștrii im- internațio- rivință, tov. președinte al

LOTUL LA ORA ACTUALA

: Haidu, Coman, Sătmăreanu, Ciugarin, Hălmă- Naom, Dumitriu III, Vigu, Ștefănescu, Pantea, u, Aelenei, Marcu, Manea. I. Constantin. : Suciu (Jiul). pentru transferarea lui Iordache (Politehnica Iași) București).

) completare prinzătoarele ucătorilor, de it întrebarea: oi puteți reuși ucăm în „Cu- primăvara lui rturi" cel pu- i în toamna ca-n tre- al doilea acesta este de nivelul oastre. Posi- permit să ne Trebuie însă, să vă pregătiți cu și mai multă seriozitate, să colaborați sincer cu antrenorii, să contribuiți la crearea unui bun climat de lucru și — mai ales — să deveniți exemple de sportivitate pe teren și comportare cetățenească în afara lui.

...Așadar, obiective maximale: campionat-cupă turul III (și poate mai mult) în „Cupa cupelor".

Ne reîntoarcem la antrenori pentru detalii. Doar ei sînt cei care pun la punct mecanismul. Primul ne-a răpuns V. Stănescu, *căruia o recentă operație nu i-a răpit nici verva, nici energia:*

— O singură pregătire pentru toate obiectivele, dar o pregătire serioasă, severă, care va cere sacrificii. Le-am spus jucătorilor că eu sînt omul sacrificiilor și nu înțeleg să fac nici o concesie cînd e vorba de o pregătire și de viață sportivă.

Vigu, *omul relansat pe postul abandonat cîndva:* „Sorții, e adevărat, ne-au surîs în primul tur, dar important este ca noi, jucătorii, să fim mai pretențioși față de noi înșine și atunci nu ne vor ajuta numai sorții".

Iordănescu, *cel care bate insistent la poarta națională:* „Abia aștept jocurile din „Cupa cupelor" ca să-mi șterg amintirile neplăcute din ediția trecută și să... atac postul lui Dumitrache, deși eu îl admir pe "mopsul", sîntem buni prieteni. Mă gîndeam, ce grozav ar fi, la națională, un trio cu el și Tătaru".

Ștefănescu, *unul care și-a pierdut postul din echipă:* „Îmi pare rău, firește, dar sper să-l recîștig la toamnă. Am înțeles că trebuie să mă pregătesc serios și am s-o fac, ca toți colegii mei, pentru buna comportare a echipei la toamnă".

I. Constantin *vorbește nu ca nou... venit ci ca un fost adversar:* „Steaua este după mine favorita campionatului viitor și echipa care se poate califica în etape superioare în „Cupa cupelor", pentru că practică un joc în mișcare, omogen, variat, fantezist, foarte iute, un fotbal de spectacol cum îmi place mie".

Aici s-a oprit sondajul nostru. Am consemnat dorințe, speranțe, și mai ales hotărîre. Să așteptăm acum transformarea lor în fapte.

Petre GAȚU

U.T.A. ...OPTIMISTĂ CA ÎNTOTDEAUNA

U.T.A. n-a mai urcat pe prima treaptă și orgoliul ei rănit de campioană detronată s-a alinat la satisfacția ocupării unui loc (4) care-i conferă dreptul de participare în „Cupa U.E.F.A." Este a treia prezență (consecutivă) a arădenilor într-o competiție europeană, echipa a acumulat o oarecare experiență plătită scump la debut (vezi partidele cu Legia) și în momentul de față perspectiva întîlnirii cu Austria Salzburg este privită cu înțelepciunea și cumpănirea unei formații cu state de serviciu în competiții care angajează prestigiul și stimulează răspunderea.

U.T.A. o fi avînd alte păcate, dar nu i se poate contesta seriozitatea și probitatea profesională a conducerii ei tehnice. Raportată la valoarea fotbalului nostru, puterea ei este într-adevăr reală și demonstrația de forță făcută în ultima parte a campionatului trecut mărturisește o capacitate de joc nealterată.

Am vizitat deunăzi echipa la ea acasă cu sentimentul (nedezmințit) că vom întîlni obișnuita atmosferă de calm, modestie și trudă.

Băieții erau la antrenament. Sub supravegherea noului „secund", **Ion Ionescu** (fost la C.F.R. Timișoara), efectuau exerciții cu mingea și fiecare își vedea de treaba lui, repetînd sîrguincios. Supletea tehnică a lui **Domide**, care-și permite cu bucurie copilărească cîteva artificii de mare efect, dă relief unei imagini într-un fel monotone, ca și excesul de zel al lui **Gornea**, care, strîngînd din dinți, efectuează cu o repeziciune diabolică un plonjon după altul. Trecerea pe banca rezervelor, în campionatul trecut, l-a aruncat pe Gornea într-o criză morală pe care se străduie acum s-o învingă cu arma cea mai demnă și cea mai eficace: pregătirea asiduă, fără preget și fără menajamente.

Sub arșița de afară, antrenamentul continuă, deși toată lumea știe că se va reveni după-amiază la a doua ședință de lucru din ziua aceea. Îl căutăm cu privirea pe antrenorul **N. Dumitrescu** și absența lui ne neliniștește. Aveam să-l aflăm mai tîrziu, într-o încăpere din incinta stadionului, tratînd cu un reprezentant al clubului Dinamo „dezlegarea" lui Florian Dumitrescu. Plutea un văl de discreție peste aceste tratative importante, dar

Jucători vechi: Gornea, Birău, Lererter, Pojoni, Popovici, Calinin, Petescu, Broșovschi, Sima, Domide, Kun II, Dumbreanu, Axente.

Jucători plecați: Fl. Dumitrescu și Schepp. Posibilă și plecarea lui Bătrîna.

Jucători noi: Bodrojan și Ziller cu carantină, Both.

Pentru Vidac a expirat termenul de împrumut și se duc tratative în vederea obținerii dezlegării de la Politehnica Timișoara.

antrenorul **Dumitrescu** a avut franchețea să avanseze numele jucătorului primit în schimb: Gavrilă Both. **„Venirea lui Both sau a oricărui alt jucător nu va rezolva din păcate problema lotului** — ne spune Dumitrescu. **Numeric, formația noastră a fost întotdeauna necorespunzătoare și este mai săracă azi ca oricînd, pentru că Vidac nu are încă dezlegarea de la Politehnica Timișoara, iar Schepp, reușind la examenul de admitere, se va legitima și el la clubul timișorean. I-am adus pe Bodrojan și pe Ziller, ultimul de la Minerul Baia Mare, dar carantina obligatorie îi scoate deocamdată din discuție". Nicolae Dumitrescu** vorbea cu o nemulțumire necamuflată și avea să-și mai verse focul atunci cînd ne-a spus că antrenamentele echipei sînt stînjenite de lipsa unui teren de zgură, a unui autobuz propriu și de împrejurarea nefericită de a nu se fi putut organiza o pregătire centralizată la Mogoșoaia.

— Cum priviți partida cu Austria Salzburg?

Peste supărările lui **Nicolae Dumitrescu**, întrebarea asta a căzut poate inoportun, dar antrenorul U.T.A.-ei a stat o clipă pe gînduri, s-a îndesat mai bine în scaun și a răspuns clar.

— Sorții i-au hărăzit Stelei meciul cel mai ușor. Rapidului cel mai frumos, lui Dinamo i-au dat sarcina cea mai grea, iar nouă ne-a oferit partida cea mai echilibrată. Austria Salzburg este o echipă robustă și cu gustul ofensivei. Am văzut-o o singură dată la televizor cînd a bătut o echipă maghiară. O eventuală vizionare la fața locului m-ar edifica complet asupra posibilităților ei. Oricum, ea nu este Feyenoord și am credința că nu ne va sta în cale, deși noi nu mai dispunem de conjunctura fericită în care am pregătit anul trecut meciul cu olandezii cînd, în compania cîtorva echipe puternice, am putut disputa meciuri pregătitoare în condiții de nocturnă și pe filiera duminică-miercuri-duminică. De data aceasta intenția de a angaja o dublă partidă de verificare cu Steaua roșie Belgrad, Ujpest Dozsa sau Austria Viena, a eșuat la refuzul prezumtivelor partenere.

După antrenamentul de după-amiază, repet întrebarea adresîndu-mă de această dată lui **Mircea Petescu.**

— Sîntem optimiști, spune el. Știți de ce? Pentru că avem încredere în noi înșiși. Peste U.T.A. a mai trecut un an, noi am rămas aceiași, omogenitatea a ajuns la perfecțiune, sudura sufletească s-a consolidat, am devenit mai înțelepți și mai puternici.

Ion CUPEN

Pojoni, Lererter și Petescu, sau consfințirea personificată
Foto: L. ADORJAN

ECHILIBRULUI MORAL

oția sa venită ă. **Mușat** vor- la telefon; o e acasă, dacă ă și cîte al-

o preocupare asă. Și totuși otbal nu con- neva a adus al revistei irele sînt în- 18 unde, la elebre", într-o nii **Sormani, Hamrin** și pare viitori- face prima

tener de ca- rmă. Și poate i încerci pu- a echipă. Da- ultat cît mai ranță că Na- a șansa tori- lificat la Bu- curești cu acel 0—0 în „Cupa campionilor europeni".

— Totul depinde de forma pe care o vom avea în campionat, intervine Daniel Ene. **Eu unul sînt hotărît să mă înscriu printre golgeterii Rapidului. Chiar dacă nu voi înscrie goluri tuturor portarilor, pe Ghiță, fostul meu coechipier, sigur îl voi păcăli. Numai eu știu cum...**

Năsturescu ne mărturisește: **„Vreau să demonstrez că voi rămîne încă tînăr pentru fotbal. Trag cu dinții să ocup un loc pentru care se bat mai mulți colegi de-ai mei. O să-l vedeți pe Bebiță că nu se dă învins".**

Îl provocăm pe **Neagu** la discuție.

— Se zvonește că ai pierdut contactul cu națională...

— Nu mă interesează ce se spune. Sînt pus pe fapte și o să las pe alții să decidă selecționarea mea. Important este să ne pregătim într-o atmosferă liniștită. Contează enorm cu ce moral ataci obiectivele pe care ți le propui.

Gînduri, speranțe, destăinuiri sincere și firești înaintea oricărui sezon fotbalistic. Cîțiva vilegiaturiști năvălesc în holul vilei. După ce se recomandă că sînt sufletiști ai Rapidului, din Galați, Hunedoara, Suceava, îi roagă pe giulești să le acorde autografe pe care le obțin cu ușurință, însoțite de zîmbete.

Buna dispoziție este întreruptă brusc. **Dumitru** cu sacoșa personală în mînă își salută din mers vechii colegi, anunțîndu-i cu glas tare:

— Sînt de găsit la Dinamo!...

Pentru prima oară l-am văzut pe **Răducanu** foarte grav: **„A plecat sigur, vă spun eu!** Cineva murmură ca pentru sine: **„Discutăm de respect, de disciplină și de autoritate... Vorbe goale..."**

Boc îi spune lui **Cristescu.**

— Așa nu mai merge. Cînd ne întoarcem acasă, conducerea clubului trebuie să aibă o discuție deschisă, sinceră cu toți jucătorii, unde fiecare să-și expună gîndurile fără ocolișuri.

Îl întrebăm pe **Cristescu** prezent la acest deznodămînt:

— Parcă se aplanase conflictul, nu?

— Așa este, încă de la București. Dumitru avusese unele probleme personale, lămurite în discuțiile purtate la club și la federație. Am venit împreună aici cu speranța că totul fusese aranjat, ca acum să facă ceea ce ați văzut. Este supărător că Dinamo n-a purtat nici o discuție pe tema unui eventual transfer al lui Dumitru, așa cum am făcut noi în cazul Florian Dumitrescu și Olteanu. Mai vorbim de instaurarea unor relații principiale și prietenești între cluburi...

Au urmat și celelalte momente-șoc: plecarea lui **Florian Dumitrescu** și a lui **Olteanu.** Deci, la Rapid, din nou nu este liniște.

Ne întoarcem la București și aflăm ceea ce se zvonise de multă vreme în culisele echipei: că conducerea tehnică a formației Rapid a fost suspendată din activitate și se caută cu înfrigurare oamenii cărora să le fie încredințată pregătirea lotului. Este nu știm a cîta experiență amară a acestui club de tradiție, de la care se pretind, cum e și firesc, rezultate de mare performanță. Actualul „dosar litigios" ce a declanșat „șocul de vară" al Rapidului are atîtea labirinte încît ne este greu să-l detaliem. **El conține reproșuri îndreptățite, referitoare atît la adresa conducerii tehnice a formației, cît și la nivelele superioare, respectiv — conducerea secției de fotbal și mai ales a clubului.**

În jurul echipei Rapid, a atmosferei de aici, improprie bunei pregătiri, de multă vreme s-au auzit fel de fel de lucruri mai mult sau mai puțin adevărate. Și totuși cei care aveau datoria să cunoască în permanență pulsul echipei n-au acționat la timpul cuvenit cu fermitatea și exigența necesară. Manifestările grave de liberalism și de nesinceritate, prezente în diverse forme în intimitatea echipei, în sezonul care a trecut, n-au fost tratate cu seriozitatea ce se impunea. Ședințele de analiză ce se organizau au fost lipsite de combativitate — toată lumea îmbătîndu-se cu apă chioară, cum spune românul: avem locul doi și restul nu mai contează. Chiar și ultima ședință ținută după terminarea campionatului a avut acest iz dulceag, în ciuda faptului că unul sau doi jucători au încercat ca, măcar în ceasul al doisprezecelea, să fie ceva mai sinceri.

La ora actuală, acolo la vila Carmen, unde lotul rapidist se găsește în pregătire, atmosfera morală a echipei a fost clătinată. De la club am aflat că noul cuplu de antrenori va fi **Bazil Marian — Gheorghe Nuțescu.** Probabil că, în momentul cînd revista noastră apare pe piață, cei doi au și luat în primire sarcinile încredințate. Misiunea lor, firește, nu-i de loc ușoară. acum după atîtea frămîntări. **Să sperăm că lucrurile vor intra repede pe făgașul normal și că noua conducere tehnică a echipei se va bucura din partea jucătorilor de o participare sinceră și ambițioasă în pregătire.** Schimbările efectuate nu exclud, însă, ca după reîntoarcerea în Capitală a lotului rapidist, **să se organizeze o ședință de analiză, la nivelul clubului, care să concluzioneze principalele învățăminte de viitor, plecînd tocmai de la acest episod ivit, acum, înaintea deschiderii sezonului.**

Stelian TRANDAFIRESCU

CÎȚI VOR CUCERI VICTORIA ÎN BĂTĂLIA AFIRMĂRII?

POPAS ÎN TABĂRA DE JUNIORI DE LA COVASNA

Covasna. Așezare pitorească, adunată la poalele Carpaților vulcanici... Aici, în orășelul peste care plutește parcă suverană emanația mofetelor și unde soarele și ploaia își desfășoară cotidian duelul lor pentru hegemonie, aici în atmosfera odihnitoare a peisajului dominat de verdele pădurilor de molizi și fagi, a poposit în această vară o expediție cu totul inedită : lotul republican al juniorilor de perspectivă. O apreciabilă rezervă de speranțe angajate pe itinerarul afirmării sportive, selecționate în baza unei vaste operațiuni de depistare, a căror instruire a fost încredințată unui activ pedagogic priceput, sîrguincios și pasionat pentru munca de formare a schimbului de mîine al fotbalului nostru.

Argumente suficient de convingătoare pentru o vizită la fața locului ce avea, în final, să ne satisfacă nu numai curiozitatea, ci și așteptările. Cum și în ce măsură ? Vom vedea în rîndurile ce urmează.

Simbătă, 24 iulie. Zi plină de pregătire în care avem prilejul să urmărim la lucru pe membrii „expediției juniorilor". Mai întîi însă o plăcută surpriză, aceea a revederii în exercițiul funcțiunii a unor tehnicieni cu o recunoscută capacitate și experiență profesională : prof. **Petre Comăniță** — șeful taberei, antrenorii **Traian Iordache, Eugen Popescu, Traian Coman** și medicul **Gh. Untea.** Treptat discuția se înfiripă, fără protocol sau obișnuita încălzire și continuă apoi, fragmentată de antracte scurte, strecurîndu-se printre secvențe de muncă încordată.

— Am început activitatea la data de 6 iulie, cu un efectiv de 70 înotători, ne introduce în temă prof. P. Comăniță. **Efectiv organizat inițial, fără criterii obiective, în patru echipe cu denumiri din toponimia regională specifică antrenorilor respectivi : „Siret" (Tr. Iordache), „Dîmbovița" (E. Popescu), „Bistrița" (Tr. Coman) și „Oltul" (P. Comăniță). Ulterior, după restringerea numerică a lotului, urmată de trecerea printr-o formulă de tranziție avînd la bază criteriul vîrstei și, evident, după verificarea potențialului fotbalistic al fiecărui jucător, am adoptat sistemul de organizare pe trei grupe, în funcție de valoarea individuală. Acest lucru, realizat la sfîrșitul primei treimi a perioadei de instruire, ne-a permis să urmărim mai bine, îndeosebi cu ajutorul jocului, capacitatea reală prezentă și de perspectivă, de integrare a subiecților noștri în limitele unei anumite trepte valorice și de aici, concluzia practică pentru noi, aceea a stabilirii metodelor și mijloacelor corespunzătoare unei instruiri cu pretenția randamentului maxim.**

— Pe de altă parte, completează Eugen Popescu, **noua formulă organizatorică, verificată în contextul activității dirijate a unei tabere de pregătire centralizată, ne-a oferit și posibilitatea punerii în aplicare a unui interesant experiment. În ce constă ? În confruntarea pe planul probelor de control medical, a testelor și comportării în joc, a două din cele trei grupe ale taberei — respectiv „Dîmbovița" și „Siretul" — constituite în baza unor criterii comune de selecție și avînd același regim de alimentație și viață. Nu însă și aceeași structură și conținut al ciclului săptămînal de pregătire, grupa experimentală („Dîmbovița") executînd de trei ori pe săptămînă cîte trei antrenamente zilnice (față de două ale grupei-martor „Siretul"), iar dimineața, în loc de inviorare, antrenamentele propriu-zise, cu caracter de instruire.**

Rezultatele obținute ? Ni le împărtășește succint, medicul taberei, **Gh. Untea :** „La jucătorii grupei experimentale s-a înregistrat o mai bună adaptare la solicitări (scăderea frecvenței cardiace și a tensiunii arteriale, reducerea timpului de revenire la normal, după efort) ; o creștere cu aproximativ 350 m la normele testului Cooper, față de 200 m obținuți de jucătorii din grupa martor ; o accentuată îmbunătățire a rezistenței specifice și a circulației în teren. Constatări care probează evident valoarea experimentului, răsplătind în același timp inițiativa și perseverența colectivă în muncă".

Și discuția noastră, în jurul problemelor legate de activitatea instructiv-educativă în mica colonie a fotbalului de la Covasna, continuă. Fostul internațional **Traian Iordache,** astăzi experimentat făurar de valori sportive, ne vorbește despre necesitatea dezvoltării timpurii a aptitudinilor, despre pătrunderea, cît mai devreme, a copiilor în sfera organizată a fotbalului cu perspective de performanță. Antrenorul **Traian Coman,** care și-a aniversat în mijlocul „ucenicilor" săi împlinirea vîrstei de 33 de ani, amintește despre oportunitatea respectării, în procesul de pregătire, a unor relații fundamentate pe principiile didacticii, identificînd în formă rolul antrenorului cu acela al profesorului și pe cel al jucătorului cu cel al elevului.

Și din nou prof. **Petre Comăniță,** conducătorul taberei. La ordinea de zi, disciplina. Capitol la care nu s-a admis, chiar de la început, nici un fel de rabat. Exemplul cel mai elocvent în această privință este trimiterea acasă, pentru abateri de la etica cetățenească a lui **Răducanu,** unul dintre cele mai talentate elemente ale generației de perspectivă.

— Sîntem aici ca o familie !

Și, spunînd acest lucru, prof. **P. Comăniță** rămîne un moment dus pe gînduri. Poate spre Constanța, acolo unde soția sa i-a adus de curînd pe lume un fecior, pe **Sergiu,** pe care însă n-a apucat încă să-l vadă. Poate spre zecile de copii ai fotbalului, care peste cîteva zile vor părăsi tabăra îndreptîndu-se fiecare într-alt colț al țării. Poate spre o altă tabără, pe care o vede încă de pe acum și mai bogată în realizări după experiența acumulată în anul debutului său de conducător.

...Antrenamentul s-a încheiat de cîteva minute. Prin fața noastră trec pe rînd, unul cîte unul, tineri robuști, reprezentanți ai unei promoții de jucători care se pregătește să asalteze viitorul : **Năstac, Dumitrescu, Virlan, Vaida, Luca, Serafim, Godja, Popa, Oancea, Burma, Bobaru, Juja, Catina, Spirea, Cucoșel, Radu, Cimpeanu, Foltea, Lucuță, Gal, Banciu, Gorgorin, Cărpuci** și alții.

Antrenorii îi îmbrățișează pe toți cu o privire caldă, părintească, dincolo de care li se poate citi în ochi o întrebare nemărturisită : **„Cîți dintre ei vor ajunge să cucerească victoria în bătălia afirmării ?"**

Mihai IONESCU

Filă din albumul promisiunilor

PROGRAMUL TURULUI CAMPIONATULUI DIVIZIEI B, EDIȚIA 1971 — 1972

SERIA I

ETAPA I, 15 AUGUST

Metalul Tîrgoviște — Sp. studențesc București
Știința Bacău — Portul Constanța
Metalul Plopeni — S.N. Oltenița
Metalul București — F.C. Galați
Politehnica Galați — Ceahlăul P. Neamț
Chimia Rm. Vîlcea — C.F.R. Pașcani
Progresul Brăila — Dunărea Giurgiu
Poiana Cîmpina — Progresul București

ETAPA A II-A, 22 AUGUST

C.F.R. Pașcani — Politehnica Galați
S.N. Oltenița — Poiana Cîmpina
Sp. studențesc Buc. — Știința Bacău
Dunărea Giurgiu — Chimia Rm. Vîlcea
Progresul București — Metalul Plopeni
Ceahlăul P. Neamț — Progresul Brăila
Portul Constanța — Metalul București
F.C. Galați — Metalul Tîrgoviște

ETAPA A III-A, 29 AUGUST

Poiana Cîmpina — Portul Constanța
Politehnica Galați — Sp. studențesc Buc.
S.N. Oltenița — Chimia Rm. Vîlcea
Metalul Tîrgoviște — C.F.R. Pașcani
Metalul București — Dunărea Giurgiu
Știința Bacău — F.C. Galați
Progresul Brăila — Progresul București
Metalul Plopeni — Ceahlăul P. Neamț

ETAPA A IV-A, 5 SEPTEMBRIE

Dunărea Giurgiu — Știința Bacău
Metalul Tîrgoviște — S.N. Oltenița
Portul Constanța — Politehnica Galați
Progresul București — Ceahlăul P. Neamț
Chimia Rm. Vîlcea — Progresul Brăila
Sp. studențesc Buc. — Metalul București
F.C. Galați — Metalul Plopeni
C.F.R. Pașcani — Poiana Cîmpina

ETAPA A V-A, 12 SEPTEMBRIE

S.N. Oltenița — F.C. Galați
Dunărea Giurgiu — Progresul București
Știința Bacău — Poiana Cîmpina
Sp. studențesc Buc. — Portul Constanța
Metalul Plopeni — C.F.R. Pașcani
Politehnica Galați — Progresul Brăila
Ceahlăul P. Neamț — Metalul Tîrgoviște
Chimia Rm. Vîlcea — Metalul București

ETAPA A VI-A, 19 SEPTEMBRIE

Progresul București — Politehnica Galați
F.C. Galați — Dunărea Giurgiu
Metalul București — S.N. Oltenița
Poiana Cîmpina — Metalul Plopeni
Ceahlăul P. Neamț — Sp. studențesc Buc.
Portul Constanța — Metalul Tîrgoviște
Știința Bacău — Chimia Rm. Vîlcea
Progresul Brăila — C.F.R. Pașcani

ETAPA A VII-A, 26 SEPTEMBRIE

Metalul Plopeni — Metalul București
Portul Constanța — Ceahlăul P. Neamț
C.F.R. Pașcani — Progresul București
Metalul Tîrgoviște — Chimia Rm. Vîlcea
Progresul Brăila — F.C. Galați
S.N. Oltenița — Dunărea Giurgiu
Sp. studențesc Buc. — Poiana Cîmpina
Politehnica Galați — Știința Bacău

ETAPA A VIII-A, 3 OCTOMBRIE

Metalul Tîrgoviște — Poiana Cîmpina
Metalul București — Progresul Brăila
F.C. Galați — Politehnica Galați
Știința Bacău — Ceahlăul P. Neamț
Dunărea Giurgiu — Portul Constanța
Chimia Rm. Vîlcea — Metalul Plopeni
C.F.R. Pașcani — S.N. Oltenița
Progresul București — Sp. studențesc Buc.

ETAPA A IX-A, 17 OCTOMBRIE

Ceahlăul P. Neamț — C.F.R. Pașcani
S.N. Oltenița — Sp. studențesc Buc.
Poiana Cîmpina — Metalul București
Dunărea Giurgiu — Politehnica Galați
Progresul Brăila — Știința Bacău
Progresul București — Metalul Tîrgoviște
F.C. Galați — Chimia Rm. Vîlcea
Portul Constanța — Metalul Plopeni

ETAPA A X-A, 24 OCTOMBRIE

Știința Bacău — Progresul București
Poiana Cîmpina — F.C. Galați
Portul Constanța — Progresul Brăila
Metalul Plopeni — Metalul Tîrgoviște
Chimia Rm. Vîlcea — Ceahlăul P. Neamț
Sp. studențesc Buc. — Dunărea Giurgiu
Politehnica Galați — S.N. Oltenița
Metalul București — C.F.R. Pașcani

ETAPA A XI-A, 31 OCTOMBRIE

Progresul Brăila — Sp. studențesc Buc.
C.F.R. Pașcani — Dunărea Giurgiu
Ceahlăul P. Neamț — Poiana Cîmpina
F.C. Galați — Portul Constanța
Metalul Tîrgoviște — Metalul București
S. N. Oltenița — Știința Bacău
Progresul București — Chimia Rm. Vîlcea
Metalul Plopeni — Politehnica Galați

ETAPA A XII-A, 7 NOIEMBRIE

Portul Constanța — Chimia Rm. Vîlcea
Sp. studențesc Buc. — Metalul Plopeni
Știința Bacău — C.F.R. Pașcani
Dunărea Giurgiu — Metalul Tîrgoviște
Progresul Brăila — S.N. Oltenița
Metalul București — Progresul București
Politehnica Galați — Poiana Cîmpina
Ceahlăul P. Neamț — F.C. Galați

ETAPA A XIII-A, 14 NOIEMBRIE

Metalul București — Ceahlăul P. Neamț
Chimia Rm. Vîlcea — Politehnica Galați
Poiana Cîmpina — Dunărea Giurgiu
C.F.R. Pașcani — Sp. studențesc Buc.
Metalul Plopeni — Știința Bacău
Metalul Tîrgoviște — Progresul Brăila
F.C. Galați — Progresul București
S.N. Oltenița — Portul Constanța

ETAPA A XIV-A, 21 NOIEMBRIE

Metalul Plopeni — Progresul Brăila
Progresul București — S.N. Oltenița
C.F.R. Pașcani — Portul Constanța
Ceahlăul P. Neamț — Dunărea Giurgiu
Sp. studențesc Buc. — F.C. Galați
Poiana Cîmpina — Chimia Rm. Vîlcea
Știința Bacău — Metalul Tîrgoviște
Politehnica Galați — Metalul București

ETAPA A XV-A, 28 NOIEMBRIE

Portul Constanța — Progresul București
F. C Galați — C.F.R. Pașcani
Dunărea Giurgiu — Metalul Plopeni
Metalul București — Știința Bacău
Progresul Brăila — Poiana Cîmpina
Metalul Tîrgoviște — Politehnica Galați
Chimia Rm. Vîlcea — Sp. studențesc Buc.
S.N. Oltenița — Ceahlăul P. Neamț

SERIA A II-a

ETAPA I, 15 AUGUST

Politehnica Timișoara — C.S.M. Reșița
C.S.M. Sibiu — Electroputere Craiova
Gaz metan Mediaș — Metalurgistul Cugir
Vulturii Textila Lugoj — Minerul Anina
Chimia Făgăraș — Minerul Baia Mare
Corvinul Hunedoara — Gloria Bistrița
Olimpia Oradea — C.F.R. Arad
Olimpia Satu Mare — C.F.R. Timișoara

ETAPA A II-A, 22 AUGUST

Gloria Bistrița — Vulturii Textila Lugoj
C.F.R. Arad — Politehnica Timișoara
Electroputere Craiova — Olimpia Oradea
C.S.M. Reșița — C.S.M. Sibiu
Metalurgistul Cugir — Olimpia Satu Mare
Minerul Anina — Chimia Făgăraș
C.F.R. Timișoara — Corvinul Hunedoara
Minerul Baia Mare — Gaz metan Mediaș

ETAPA A III-A, 29 AUGUST

Chimia Făgăraș — Electroputere Craiova
Corvinul Hunedoara — Minerul Anina
Politehnica Timișoara — Vulturii Textila Lugoj
Olimpia Satu Mare — Minerul Baia Mare
C.S.M. Sibiu — C.F.R. Arad
Gaz metan Mediaș — C.F.R. Timișoara
Gloria Bistrița — Metalurgistul Cugir
Olimpia Oradea — C.S.M. Reșița

ETAPA A IV-A, 5 SEPTEMBRIE

C.S.M. Sibiu — Olimpia Satu Mare
C.S.M. Reșița — Chimia Făgăraș
Minerul Anina — Gloria Bistrița
Metalurgistul Cugir — Politehnica Timișoara
C.F.R. Timișoara — Olimpia Oradea
Electroputere Craiova — Corvinul Hunedoara
Vulturii Textila Lugoj — Minerul Baia Mare
C.F.R. Arad — Gaz metan Mediaș

ETAPA A V-A, 12 SEPTEMBRIE

Olimpia Oradea — Minerul Anina
Minerul Baia Mare — C.S.M. Sibiu
Olimpia Satu Mare — C.F.R. Arad
Gloria Bistrița — C.F.R. Timișoara
Politehnica Timișoara — Gaz metan Mediaș
C.S.M. Reșița — Metalurgistul Cugir
Corvinul Hunedoara — Chimia Făgăraș
Vulturii Textila Lugoj — Electroputere Craiova

ETAPA A VI-A, 19 SEPTEMBRIE

Gaz metan Mediaș — Corvinul Hunedoara
C.F.R. Timișoara — C.F.R. Arad
C.S.M. Sibiu — Minerul Anina
Olimpia Satu Mare — Vulturii Textila Lugoj
Gloria Bistrița — Electroputere Craiova
Chimia Făgăraș — Politehnica Timișoara
Minerul Baia Mare — C.S.M. Reșița
Metalurgistul Cugir — Olimpia Oradea

ETAPA A VII-A, 26 SEPTEMBRIE

Electroputere Craiova — Olimpia Satu Mare
Minerul Anina — Metalurgistul Cugir
Vulturii Textila Lugoj — C.F.R. Timișoara
C.F.R. Arad — Minerul Baia Mare
Chimia Făgăraș — C.S.M. Sibiu
Corvinul Hunedoara — Olimpia Oradea
Politehnica Timișoara — Gloria Bistrița
Gaz metan Mediaș — C.S.M. Reșița

ETAPA A VIII-A, 3 OCTOMBRIE

Minerul Baia Mare — Corvinul Hunedoara
Olimpia Oradea — C.S.M. Sibiu
Minerul Anina — Olimpia Satu Mare
Politehnica Timișoara — C.F.R. Timișoara
Gloria Bistrița — Gaz metan Mediaș
C.S.M. Reșița — Vulturii Textila Lugoj
Electroputere Craiova — C.F.R. Arad
Metalurgistul Cugir — Chimia Făgăraș

ETAPA A IX-A, 17 OCTOMBRIE

C.F.R. Timișoara — Electroputere Craiova
Olimpia Satu Mare — Gaz metan Mediaș
C.S.M. Sibiu — Metalurgistul Cugir
Minerul Baia Mare — Minerul Anina
Corvinul Hunedoara — C.S.M. Reșița
C.F.R. Arad — Gloria Bistrița
Vulturii Textila Lugoj — Chimia Făgăraș
Olimpia Oradea — Politehnica Timișoara

ETAPA A X-A, 24 OCTOMBRIE

Chimia Făgăraș — C.F.R. Arad
Gloria Bistrița — C.S.M. Sibiu
Minerul Anina — C.F.R. Timișoara
C.S.M. Reșița — Electroputere Craiova
Gaz metan Mediaș — Olimpia Oradea
Vulturii Textila Lugoj — Corvinul Hunedoara
Politehnica Timișoara — Olimpia Satu Mare
Metalurgistul Cugir — Minerul Baia Mare

ETAPA A XI-A, 31 OCTOMBRIE

Minerul Baia Mare — Politehnica Timișoara
Electroputere Craiova — Gaz metan Mediaș
C.F.R. Arad — Vulturii Textila Lugoj
Olimpia Satu Mare — Olimpia Oradea
Chimia Făgăraș — Gloria Bistrița
Minerul Anina — C.S.M. Reșița
C.S.M. Sibiu — Corvinul Hunedoara
C.F.R. Timișoara — Metalurgistul Cugir

ETAPA A XII-A, 7 NOIEMBRIE

Olimpia Oradea — Chimia Făgăraș
Corvinul Hunedoara — C.F.R. Arad
C.S.M. Sibiu — C.F.R. Timișoara
Gaz metan Mediaș — Vulturii Textila Lugoj
Metalurgistul Cugir — Electroputere Craiova
Minerul Baia Mare — Gloria Bistrița
C.S.M. Reșița — Olimpia Satu Mare
Politehnica Timișoara — Minerul Anina

ETAPA A XIII-A, 14 NOIEMBRIE

Vulturii Textila Lugoj — Metalurgistul Cugir
Corvinul Hunedoara — Politehnica Timișoara
Chimia Făgăraș — Olimpia Satu Mare
C.F.R. Timișoara — Minerul Baia Mare
C.F.R. Arad — C.S.M. Reșița
Electroputere Craiova — Minerul Anina
Gloria Bistrița — Olimpia Oradea
Gaz metan Mediaș — C.S.M. Sibiu

ETAPA A XIV-A, 21 NOIEMBRIE

Politehnica Timișoara — C.S.M. Sibiu
Minerul Anina — C.F.R. Arad
Vulturii Textila Lugoj — Olimpia Oradea
Chimia Făgăraș — Gaz metan Mediaș
Minerul Baia Mare — Electroputere Craiova
Metalurgistul Cugir — Corvinul Hunedoara
C.S.M. Reșița — C.F.R. Timișoara
Olimpia Satu Mare — Gloria Bistrița

ETAPA A XV-A, 28 NOIEMBRIE

Gaz metan Mediaș — Minerul Anina
Gloria Bistrița — C.S.M. Reșița
C.F.R. Timișoara — Chimia Făgăraș
Corvinul Hunedoara — Olimpia Satu Mare
C.F.R. Arad — Metalurgistul Cugir
Electroputere Craiova — Politehnica Timișoara
C.S.M. Sibiu — Vulturii Textila Lugoj
Olimpia Oradea — Minerul Baia Mare

TRIUMFUL SERIOZITĂȚII

Portarul cu cele mai bune note în returul campionatului trecut se numește VASILE IORDACHE. A irumpt în lumea fotbalului nostru, cam neașteptat și brusc, ca o mlădiță tînără cu rădăcini într-un sol gras și acoperiș de soare generos. Fusese selecționat în echipa națională de juniori, în opinia publică începuseră a se difuza vag aprecieri despre calitățile sale, dar în formația Politehnica Iași rămînea portarul numărul trei, în umbra lui **Constantinescu** și **Cizic**. A venit campionatul 1970/1971, a venit și **Gil Mărdărescu** la Iași, a plecat **Constantinescu** la București, **Cizic** a suferit o accidentare și **Iordache** s-a trezit între buturile Politehnicii, strivit de emoția debutului, tensionat sub răspunderea titularizării, complexat de opoziția surdă a coechipierilor ce-și ascundeau cu dificultate neîncrederea în băiețandrul acesta înălțuț și subțire. În toiul campionatului nu aveau timp să-l observe cu atenție : ar fi văzut atunci că fragilitatea lui este înșelătoare și că sub tricoul negru, mușchii săi de adolescent au o zbatere care cere împlinirea. În toiul campionatului nu putea veni nici concesia, și cîteva mingi parabile poposite în plasă au cîntărit, nedrept, mai mult decît salturile sale feline și unele intervenții de excepție. Se născuse un conflict surd în tabăra ieșeană, vechea gardă îl revendica pe **Cizic**, restabilit. Dar ochiul versăt al lui **Mărdărescu** și intuiția lui de antrenor-psiholog hotăriseră : **„Iordache va rămîne în poartă !"** 25 de ani de antrenorat, o experiență vastă, o pricepere profesională demonstrată, se adunaseră toate pentru a da verdictul acesta care pentru alții semăna atît de mult cu un plonjon în voluptatea riscului. „Bătrînul" **Gil** nu putea să se înșele. El dibuise în ochii lui **Iordache** o flacără grea de voință, citise în cutele premature de pe fruntea unui băiat de 19 ani, seriozitatea deplină, deslușise pe fața sa smeadă, terminată cu bărbie voluntară, dîrzenie fără hotar.

Au început antrenamente grele, suplimentare, cu salturi pe asfalt pentru fortificarea curajului, cu bombardamente neîntrerupte pe spațiul porții, cu repetiții istovitoare ale unor posibile situații de gol

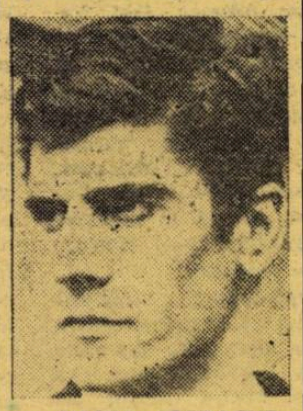

VASILE IORDACHE

la poartă. **Iordache** muncea fără să crîcnească, calitățile sale native s-au copt la temperatura voinței și a efortului, s-au modelat fericit sub modelarea atentă a lui **Mărdărescu** și **Avasilichioaiei**. A urmat, se știe, o ascensiune spectaculoasă și, în 15 etape, sub privirile marelui public, sub cele mirate și apoi interesate ale lui **Angelo Niculescu**, **Iordache** a făcut să tremure din temelii mitul **Răducanu**. Iar nu demult, prins între focurile încrucișate ale unor zvonuri despre plecări de jucători, antrenorul **Vintilă Mărdărescu** s-a exprimat așa: **„Dau dezlegare oricăruia care nu ne mai iubește și vrea să plece la altă echipă. Unui singur jucător nu i-aș da drumul nici în ruptul capului : lui Iordache !"**

Tot Iașul îl îndrăgește pe **Iordache** pentru realizările sale în teren și pentru calitatea sa umană indiscutabilă. **Leonid Antohi**, primul său antrenor de la Școala profesională Nicolina, ne povestea deunăzi despre cumințenia sa neprefăcută, despre succesul la învățătură, despre talentul și pasiunea cu care și-a însușit meseria de strungar, despre izbînzile sale școlare în competiția „Olimpiada strungarilor".

L-am văzut pe **Iordache** în două ipostaze care vorbesc singure. O dată, după un meci egal la Pitești în care aportul său fusese hotărîtor, l-am zărit în vacarmul Gării de Nord. Din 16 jucători, rămăsese el singur, cu o sacoșă sub braț așteptînd pe o bancă un tren de noapte care se îndrepta spre Iași. El nu găsise ca alții un loc de popas pentru o jumătate de zi și o noapte întreagă libere, stătea modest și anonim, ca o pasăre rănită, pierdută de stolul ei, deși nu cred că-l durea izolarea, căci mi-a mărturisit nerăbdarea de a ajunge cît mai repede acasă.

Altă dată, la Iași, în cabina jucătorilor, imediat după meciul cu Steagul roșu. **Györfi** marcase golul victoriei, păcălindu-l cu viclenia a 15 ani de fotbal, într-o situație parabilă, pe tînărul portar ieșean. Toți băieții plecaseră cu fruntea în pămînt. În vestiar nu mai era decît **Iordache**, țintuit pe un scaun, cu lacrimi amare de căință șiroind pe obraji. Stadionul golit rămăsese uriaș și mut, într-o încăpere a sa jicnea sub o durere o conștiință de sportiv adevărat. Fusese ultimul meci al turului. Nu știu ce jurăminte de credință o fi făcut **Iordache** în seara aceea de zbucium. Cert este că returul campionatului a fost al lui. A fost de fapt triumful talentului și al seriozității.

Ion CUPEN

CA PASĂREA PHÖNIX !...

Era tare bucuros CAROL HAIDU în vara anului 1968. Și avea de ce. Echipa sa, Steaua, cucerise campionatul și el participase la 20 din cele 26 de meciuri, aducîndu-și o contribuție remarcabilă. Pînă atunci cunoscuse mulțumirea cîștigării de două ori a Cupei. Dar parcă victoria într-un campionat era altceva, năștea alte sentimente și acest portar cu siluetă de uriaș, dar, totuși, tras ca prin inel, cu ochi blînzi și figură de bonom, gusta din plin satisfacția mult dorită.

Era un moment de bucurie în care, ca orice fotbalist, își făcea și bilanțul realizărilor. Ca-ntr-un film i se derulau anii ascensiunii. Plecat din Rîșnov, unde se născuse în iunie 1942, pașii l-au îndreptat spre Brașov. Aici a fost juniorul lui **Ion Vulcăneanu**, la Școala sportivă, cu care s-a afirmat și la care l-au remarcat cei de la Steagul roșu. Timp de patru ani, din 1961 pînă în 1964, Haidu a reprezentat cu cinste culorile „stegarilor" și a parcurs primele trepte ale consacrării. I-a venit însă timpul stagiului militar, ca oricărui cetățean al țării, și iată-l la București, unde a îmbrăcat tricoul Stelei și al definitivei consacrări, și apoi al echipei naționale, și unde și-a întemeiat un cămin, azi „completat" cu drăgălășenia unui copil, **Carmen**, „fetița mamei și a tatei".

Dar, tot ca oricărui fotbalist, momentul era și al făuririi unor vise de împlinit : un nou campionat, recucerirea cupei, revenirea în echipa națională...

A venit însă un meci de antrenament. Obișnuit, ca toate jocurile de acest fel. Tot în vara lui '68. O mișcare greșită și **Haidu** a simțit dureri ascuțite la un picior. Verdictul medicilor : operație de menisc. Cu durere în suflet, a abdicat, pentru moment, de la orice veleități sportive. S-a operat, n-a mai jucat în sezonul '68/'69, dar durerile nu l-au lăsat. Un nou consult și o nouă operație, în vara anului 1969, dar de data aceasta la ligamente. Și o nouă pauză. Se părea că **Haidu** și-a încheiat cariera. Puținele meciuri la A și tineret din anul 1969/70 întăreau impresia că va trebui să pună ghetele în cui. Așa va fi ?

— Trăiam clipe tragice pentru mine — ne mărturisea uriașul portar, acum cîteva zile, după ce venise de la Mangalia, unde-și petrecuse vacanța cu familia. **Refuzam să cred că voi termina cu fotbalul.**

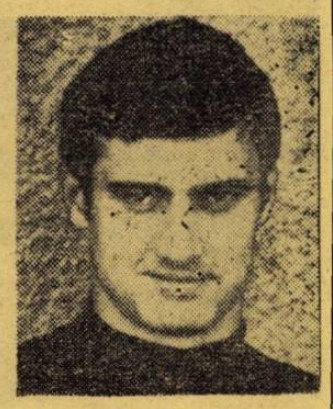

CAROL HAIDU

Am depășit însă acest moment de grea cumpănă, o dată cu înzdrăvenirea piciorului. Am reluat antrenamentele, cu răbdare și ambiție, dar intram greu în formă și, în plus, simțeam — justificat, firește — neîncrederea în jurul meu, în posibilitățile de revenire. Vedeam asta în modul cum eram folosit : cîte o repriză și uneori nici ea completă. Mă bucuram pentru Suciu, dar mă îngrijoram pentru mine. Apoi a venit Coman. În acel moment mi-am pus problema, dată fiind concurența și mai puternică, sau să plec la altă echipă sau să accept să joc la tineret. Pentru asta aveam nevoie de un suport moral care să-mi redea încrederea.

— Și l-ai găsit ?

— Da. Conducerea tehnică mi-a acordat acest credit și în primul rînd antrenorul Gh. Constantin. Mulțumită lui mai ales, desigur și colegilor din echipă, mi-am recăpătat încrederea, am reluat cu și mai mult zel antrenamentele, m-am pregătit, vorba aceea, pe rupte, în cadrul programului și în afara lui și acum, iată-mă !

Într-adevăr, este o performanță sportivă să redevii din jucător considerat sfîrșit un titular selecționabil. Pentru că nu trebuie uitat că antrenorul federal **A. Niculescu** l-a remarcat în sezonul de primăvară și l-a trecut în evidența sa pentru viitorul sezon internațional. Ambiția lui **Haidu** ne-a subliniat-o și **Gică Constantin** care a remarcat dîrzenia mare a unui portar care nu-i venea să creadă că va mai juca în prima echipă, dar de care s-a ocupat în mod special, cunoscînd tocmai complexul pe care-l trăia.

— S-ar putea spune că acum nu mai ai alte veleități ? am reluat discuția.

— Dimpotrivă. Întîi vreau să cîștig „duelul" cu Coman și Suciu. Apoi, să gust și din satisfacția dublului campionat+cupă în sezonul 1971/72, să fiu selecționat din nou în lotul reprezentativ și să am bucuria unei mai bune participări în „Cupa cupelor".

— Dar la viitor te gîndești ? Oricum, anii trec și va veni și ziua cînd va trebui cu adevărat să pui bocancii în cui.

— Da, dar de fotbal nu mă despart. Acum, că mi-am luat bacalaureatul, voi urma cursurile fără frecvență ale I.E.F.S.-ului, specializarea fotbal, și voi îmbrăca ghetele de antrenor. Aceasta este dorința mea.

...Și aceasta este scurta istorie a unui portar care a renăscut ca pasărea Phönix din propria-i cenușă...

Petre GAȚU

„AVEM ȘI NOI BRAZILIENII NOȘTRI !"

ANTON și DUMITRU MUNTEANU, în urmă cu un deceniu, două dintre cele mai spectaculoase apariții de pe terenurile noastre de fotbal, jucători înzestrați cu o tehnică seducătoare și o fantezie puțin obișnuite, proverbiali aproape pentru perfecta lor asemănare fizică, au rămas și astăzi, la puțin timp după retragerea din activitatea de performanță, același cuplu monolit și plin de farmecul tinereții sportive.

Ieri, virtuoși minuitori ai balonului, încîntînd tribunele cu execuții de înaltă măiestrie. Azi, salariați destoinici și prețuiți în procesul de producție (ANTON, tehnician la cooperativa „Automecanica", DUMITRU la „Electrobobinaj"), constituind pentru generațiile de sportivi care i-au succedat, un exemplu ce s-ar putea înscrie cu certitudine în categoria mijloacelor de educație.

Biografia sportivă a gemenilor **Munteanu** este relativ scurtă.

— Am apărut destul de tîrziu în fotbal, la 19 ani, își amintește **Anton**, primul născut, cu cinci minute înaintea fratelui său. **Am sărit, cum s-ar spune, peste perioada de juniorat, pentru că lipsa gabaritului fizic și nu calitățile tehnice au atîrnat mai mult în balanța aprecierii și a selecției. Prima noastră echipă a fost Gloria Bistrița din campionatul regional, de unde, în 1955, am făcut un pas gigant, pînă în formația de seniori a C.C.A. A urmat apoi „decada" Petrolul — club în cadrul căruia am cunoscut consacrarea sportivă și marile satisfacții fotbalistice. După care, absolvind cursul de antrenori, am pus punct activității noastre oficiale ca jucători. După unii, poate, cam devreme ; după noi însă la timp. De ce ? Pentru că trecuserăm de 30 de ani, iar pregătirea, în condițiile importului de concepții și stiluri de joc fără adaptarea acestora la specificul și posibilitățile noastre, ne dezavantajau evident.**

— Apropo de pregătire. Se spunea, adeseori, că frații Munteanu privesc antrenamentul fizic ca pe o anexă a procesului de instruire și nu ca pe o componentă de bază a acestuia, afirmînd că fotbalistul de rasă se vede, nu alergînd în jurul terenului sau pe dealuri și nici la exerciții cu haltere sau cu mingea medicinală, ci acolo, jos, în „atelierul verde", pe gazon, unde dacă nu te ascultă mingea degeaba transpiri 90 de minute.

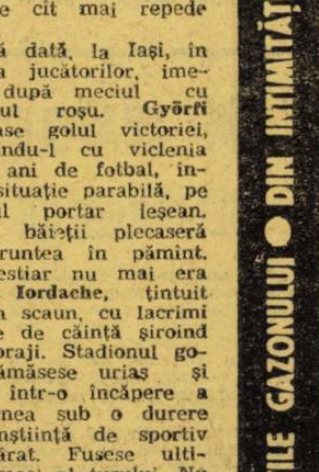

ANTON MUNTEANU

DUMITRU MUNTEANU

— Ne-a plăcut să ne considerăm întotdeauna printre cei mai credincioși partizani ai tehnicii. Și cu asta credem că am spus totul, sau aproape totul. Îți mai amintești de meciul cu celebra echipă braziliană Gremio disputat în 1963, pe stadionul „23 August" ?

Cine nu și-l amintește ? Atunci, după o absență fortuită de aproape o lună de zile de la pregătire și după o ședință obositoare, în ajunul întîlnirii, cu conducerea clubului, ședință care s-a prelungit pînă tîrziu, la miezul nopții, a doua zi, **Anton** și **Mitică Munteanu** au făcut în compania jucătorilor cariocas o veritabilă demonstrație de măiestrie fotbalistică, care i-a uluit pe oaspeți și i-a determinat pe mulți dintre spectatori să exclame, cu mîndrie : **„Avem și noi brazilienii noștri".**

Dar amintirile cele mai frumoase, care au făcut din cei doi frați gemeni personaje aproape de legendă, sînt cele legate de marea dificultate a celor din jur de a-i deosebi pe unul de celălalt. Decît poate din nimereală. Pentru că singurul lor semn distinctiv — alunița de sub ochiul sting al lui **Anton** — era, de cele mai multe ori, greu de observat. Pe teren, în joc, lucrurile păreau uneori, ceva mai simple, deoarece fiecare avea, normal, alt număr pe spate. Dar ce te făceai atunci cînd **Anton** lua — în mod intenționat, bineînțeles — tricoul cu nr. 8 al lui **Mitică** și invers ? Se încurcau nu numai spectatorii, adversarii din teren și cronicarii sportivi, ci și proprii lor antrenori. Așa cum s-a întîmplat odată cu **Ilie Oană** după un joc în care-l lăuda pe **Dumitru Munteanu** pentru un gol înscris în realitate de **Anton.**

— Gurile rele ne acuzau cîndva că jucăm de multe ori amîndoi cîte o repriză, pe același nume. Deși o puteam face, totuși, în meciurile oficiale nu ne-am folosit niciodată de un astfel de sistem. Odată însă, la un meci amical cu Farul, ne-am distrat puțin jucînd pe rînd fiecare cîte 10 minute, ca la handbal. Fără să observe nici arbitrul și nici chiar antrenorii, deoarece făceam schimbarea pe partea de teren opusă aceleia în care mingea urma să fie repusă de la margine.

...**Anton** și **Dumitru Munteanu**, două nume în fotbalul nostru, cuprinse într-o singură imagine, au părăsit nu demult „atelierul verde", care le-a adus atîtea satisfacții ca sportivi, croindu-și drum nou în societate. Cu prețul renunțării la o viață, poate, mai ușoară, aceea de antrenori la o echipă oarecare, dar cu convingerea realizării lor la scara unor posibilități profesionale certe, în producție. Acolo unde i-am întîlnit de curînd, prețuiți și respectați pentru muncă și pricepere, ca și odinioară în mijlocul aplauzelor frenetice pentru recitalurile lor de îndemînare fotbalistică.

Mihai IONESCU

VĂ PREZENTĂM CLUBURI CELEBRE

DINAMO KIEV

RAMPĂ DE LANSARE A MARILOR TALENTE

Este incontestabil că, în perioada anilor '60—'70 fotbalul sovietic a fost cu autoritate dominat de una dintre cele mai valoroase echipe, **Dinamo Kiev.** Hegemonia acestuia a început din primul an al deceniului trecut, cînd dinamoviștii au cîștigat pentru prima oară campionatul țării, și a atins un maxim odată cu venirea antrenorului **V. Maslov** la cîrma echipei (1964), perioadă în care au mai cîștigat de încă trei ori campionatul și de două ori „**Cupa Uniunii Sovietice**". **Dinamo Kiev** este un model în materie, centrul de elaborare și perfecționare a ideilor tactice celor mai moderne, o adevărată „carte de vizită" a fotbalului sovietic. Și nu întîmplător jucătorii acestei echipe au format de cele mai multe ori scheletul reprezentativei (șase din ei au fost prezenți și la C.M. din Mexic.)

Cum a realizat antrenorul **V. Maslov** perioada de neîntrerupte succese ? Odată venit la conducerea tehnică, el a înțeles că, acționînd pentru rezultate imediate, ar putea avea un mare insucces ; cu curaj și încredere a început o muncă de perspectivă reușind ca, în numai trei ani, să cucerească titlul unional. Și aceasta renunțînd la jucători ca **Victor Kanevski**, căpitanul și golgeterul echipei, **Valeri Lobanovski**, tehnician de înaltă finețe, **Oleg Blazilevici**, extremă de mare percuție și randament pe care toți îl considerau de neînlocuit. Dar actul de curaj efectuat de **Maslov**, ca și încrederea nechibzuită în reușita acțiunii lui, i-au adus, așa cum am spus, succesele la care încă nu se aștepta așa curînd.

Odată construită această „rampă de lansare" s-a și făcut o primă constatare : mobilitatea crescîndă a liniilor și a jucătorilor care o compun. **Maslov** impunîndu-și, în afara primului său crez, disciplina, și pe cel de-al doilea „**mișcarea permanentă a jucătorilor**". Și, să nu uităm, la primul campionat cîștigat, **Maslov** a renunțat temporar la două dintre cele mai sigure valori ale echipei, **Porkuian** și **Serebreanikov**, aflați într-o stare fizică necorespunzătoare de pe urma participării la **C. M.** din **Anglia.**

Lucrul acesta a încercat **Maslov** să-l aplice și în campionatul trecut, după campania mexicană, dar succesul nu i-a mai surîs deoarece perioada respectivă coincidea cu o schimbare de generație ; jucătorii chemați să-i înlocuiască pe cei șase „mexicani" s-au comportat sub așteptări, ceea ce a făcut ca echipa să înregistreze un „record" neobișnuit pentru ea : 13 înfrîngeri și locul șapte în campionat ! La începutul acestui sezon, **Maslov** a trecut la **Torpedo Moscova.** I-a succedat adjunctul său, **Viktor Terentiev**, tehnician călăuzit de aceleași principii ca și predecesorul său. **Alături de Terentiev**, îl aflăm pe unul dintre antrenorii cu cele mai bune rezultate **din Uniunea Sovietică**, cel care se poate chema „părintele" lui **Dinamo Minsk** și al lui **Kaisat Alma—Ata, Alexei Sevidov.** Sub conducerea acestor doi abili tehnicieni, dinamoviștii din **Kiev** sînt recunoscuți ca promotorii cei mai consecvenți ai tendințelor noi apărute în fotbal pe care încearcă — și reușesc — să le aplice cu tot mai bune rezultate. Cine sînt jucătorii care apără în prezent culorile dinamoviste ?

PORTAR : **Evgheni Rudakov** este titular al echipei naționale și numai un stupid accident înaintea marii confruntări din **Mexic** l-a făcut să rateze definitiva consacrare pe plan mondial. Dar timpul nu este trecut.

APĂRĂTORI : După plecarea veteranului **Turianik** (308 meciuri în campionatul unional), linia de fund este formată din **Vadim Sosnikin, Vladimir Lazenko, Fedor Medvid** și **Serghei Krulikovski**, toți patru elemente de necontestată valoare și cu mare experiență. Au făcut parte fiecare din diferite loturi.

MIJLOCAȘI : Punctul de forță al echipei îl constituie linia de mijloc în care găsim jucători de reputație mondială ca **Vladimir Muntean, Iosif Szabo, Viktor Serebreanikov** și, cu optime rezultate, pe **Valeri Kolatov** : acesta din urmă este socotit ca marea revelație a fotbalului sovietic în actualul sezon.

ATACANȚI : Titulari sînt vechii internaționali **Anatoli Bișevei, Anatoli Puzaci** și **Vitali Aurelnitcki** toți trei ca și mijlocașii titulari, prezenți la C. M. din **Mexic.** Deși destul de tineri, ei își au înlocuitori de preț în și mai tinerii **Vladimir Onișcenko** (21 ani), **Viktor Hatsei** (22 ani), **Oleg Blohin** (18 ani).

Dacă la aceasta mai adăugăm faptul că în pepiniera dinamoviștilor din **Kiev** sînt o serie de tineri dotați din plin care așteaptă cu nerăbdare și cu justificate speranțe titularizarea în prima echipă, se poate aprecia că de fapt avem de-a face cu **două** echipe ale aceluiași club, formații de valoare sensibil egală ai căror jucători sînt capabili să depășească în scurt timp începutul de criză manifestat încă din campionatul trecut. Și comportarea bună de pînă acum este o garanție că echipa este într-o accentuată revenire, tinzînd cu ambiție și speranțe să-și reocupe fotoliul de orchestră părăsit pentru scurt timp.

Leonida TONCU

Medvid (în prim plan), jucător de bază în compartimentul defensiv al lui **Dinamo Kiev.**

● ● ● ● ● ● ●

DUPĂ MECIUL DE LA RIO DE JANEIRO

TINERII ANUNȚĂ NECAZURI

PENTRU ADAMEC, JOKL, KUNA...

Reprezentativa **Cehoslovaciei** a făcut o vizită-fulger în **Brazilia.** Ea a evoluat într-un meci cu selecționata campioană mondială, la **Rio**, și — cum se știe foarte bine — a pierdut la limită (0—1). Le un an după meciul de la **Guadalajara**, selecționata cehoslovacă reușește un rezultat superior pentru că, vă amintiți, în acel meci din competiția supremă, ea era învinsă net : 4—1. Reîntors la **Praga**, antrenorul **Ladislav Novak** a prezentat presei cîteva dintre observațiile sale după acest joc foarte important pentru măsurarea actualului potențial al formației pe care o conduce.

Faimosul fost internațional, venit la direcția tehnică a reprezentativei cu reușite remarcabile pe planul preliminariilor „Campionatului Europei" a declarat mai întîi că a regretat că în selecționata braziliană nu a evoluat și **Pele. „Era un factor în plus în acțiunea noastră de verificare a forțelor reprezentativei"** a observat **Novak.** Mai departe, el a arătat că absența unor jucători cu mare experiență precum **Adamec, Jokl, Vesely** — accidentați — nu a influențat, în măsura pe care chiar antrenorii o presupuneau la un moment dat, randamentul formației. **Rusnak, Desiatnik, Tomanek** și — mai ales — **Karko**, tînărul și periculosul golgeter, s-au comportat la înălțime.

„Operațiunea verificării și, mai apoi, a asamblării noilor jucători în reprezentativă s-a desfășurat cu succes. Pentru sezonul de toamnă reprezintă o certitudine titularizarea a cel puțin doi dintre foarte tinerii fotbaliști impuși de valoarea și de ambiția lor. Karko, în primul rînd, apoi Rusnak și Tomanek, Desiatnik fiind un cîștig ceva mai vechi al reprezentativei. Ei vor juca în toate cele trei partide, cu R.D. Germană, joc amical, cu România și Țara Galilor în meciurile din preliminariile „Campionatului Europei", a încheiat declarațiile sale **Ladislav Novak.**

Cum se vede, reputați internaționali ca **Adamec, Kuna, Vesely, Jokl,** trebuie să se aștepte la o tot mai pronunțată ofensivă a tinerețului. Modificările de formație care se produc, pentru sezonul de toamnă, în selecționata **Cehoslovaciei** interesează și pe antrenorii naționalei noastre care se pot afla în fața unor surprize la meciul din noiembrie de la **București.**

Carnet extern

ÎN SPATELE DECORURILOR

„Nici nu-mi vine să cred. La terminarea campionatului primeam felicitări, mă considerau cu toții ca unul dintre oamenii de bază ai echipei și, iată, acum sînt aruncat ca o măsea stricată la Atalanta, la o echipă care acum a promovat. Am protestat, m-am lamentat, degeaba ! Vreau, nu vreau, îmi convine nu-mi convine, trebuie să plec. Asta este soarta noastră a jucătorilor, tranzacționați de conducătorii de cluburi care nici măcar nu ne întreabă ce părere avem..."

Este declarația unui internațional italian, **Bianchi**, azvîrlit, de legile fără milă ale vînzării-cumpărării de jucători, de la **Napoli** la **Bergamo**, fără să fi dorit acest lucru, să fi bănuit măcar că un club căruia îi dăruise frumoase victorii se dispensează fără nici cea mai mică reținere de el. Dar **Bianchi** nu este un caz izolat... Să ne amintim, de cele mai recente sezoane, de îndepărtările unui **Suarez**, ale lui **Del Sol**, ale lui **Amarildo** sau **Sormani.** De fiecare dată, presa a condamnat atitudinea cluburilor în cauză care procedau fără să aibă asentimentul jucătorilor, tratîndu-i ca pe o simplă marfă. În multe dintre asemenea cazuri, dramele s-au soldat cu sfîrșirea carierei unor fotbaliști de certă clasă. Zmulși din mediul în care se simțeau bine, unde își creaseră prietenii, unde aveau admiratori, și aruncați, de multe ori pentru termenul minim al unui singur sezon, în cine știe ce oraș, în formații neconvenabile, obligați de multe ori să abandoneze familia, jucători care străluceau la terminarea unui campionat sub culorile unui club, au ajuns statornice personaje, triste prezențe, ale băncii de rezerve.

Asociația jucătorilor italieni a declanșat prima sa energică acțiune de apărare a drepturilor fotbaliștilor aflați sub contract anul trecut ; cît pe-aici să se soldeze cu o grevă, această acțiune a dus la rezolvarea cîtorva dintre revendicările prezentate de comitetul de conducere al asociației, în frunte cu **Rivera** și **Mazzola.** Dar, problema dublului acord la transferare a rămas în suspensie. Recent, comitetul asociației a anunțat că pentru întregul sezon 1971/72, eforturile sale se vor concentra asupra obținerii succesului în această direcție. **„Nu se mai poate admite ca jucătorul să constituie un obiect fără voință, aspirații și dorințe în mîinile conducătorilor de cluburi. În secolul nostru, asemenea fapte nu mai pot fi tolerate. Nu ne putem considera demni de misiunea încredințată de colegii noștri dacă vom admite continuarea acestei deplorabile stări de lucruri"**, se spune în comunicatul publicat de Asociația jucătorilor italieni. O dovadă cum nu se poate mai convingătoare că ea este decisă să dea la o parte atrăgătoarele decoruri spre a se face lumină și curățenie în culise...

ef. i.

BULETINUL MARILOR COMPETIȚII EUROPENE

AU FOST FIXATE DATELE FINALELOR

Pentru cei care nu știu — și din păcate aceștia sînt mulți, chiar printre conducătorii de cluburi — precizăm că datele etapelor din cupele europene sînt fixate de **U.E.F.A.** cu 2—3 ani înainte. De pildă, pentru edițiile 1970/71, 1971/72 și 1972/73 ele au fost stabilite din 1970. Le reamintim pe cele din ultimele două ediții :

Ediția	16-imi	8-imi	4-imi	Semifinale
1971/72—Tur	15.IX	20.X	8.III	5.IV
Retur	29.IX	3.XI	22.III	19.IV
1972/73—Tur	13.IX	25.X	7.III	11.IV
Retur	27.IX	8.XI	21.III	25.IV

Cum din acest an **U.E.F.A.** organizează și fosta „**Cupă a orașelor tîrguri**" **(Cupa U.E.F.A.)**, jocurile acesteia se vor disputa la aceleași date de mai sus (15 și 29.IX 32-imile, 20.X. și 3.XI 16-imile, 8 și 22.III sferturile, 5 și 19.IV semifinalele). Etapa în plus pe care o comportă se va desfășura, după cum am mai anunțat, la 24.XI și 8.XII (8-imile). În ce privește finalele, ele vor avea loc astfel : 3.V (turul) și 17.V (returul) — „Cupa U.E.F.A." ; 24.V — „Cupa campionilor" ; 31.V — „Cupa cupelor".

ARBITRII JOCURILOR NOASTRE, ARBITRI ROMÂNI PESTE HOTARE

U.E.F.A., prin comisia sa de arbitri, a stabilit țările din care vor fi delegați arbitri la meciurile de pe teren propriu ale echipelor noastre :

Dinamo—Sparlak Trnava (15.IX) — din Austria
Steaua—Fram sau Hibernians (29.IX) — din Turcia
U.T.A.—Austria Salzburg (15.IX) — din Grecia
Rapid—Napoli (29.IX) — din R. F. a Germaniei

De asemenea, a delegat arbitri români (care urmează să fie fixați) la cîteva jocuri din alte țări :

Brigăzi la partidele **Galatasaray—T.S.K.A. Moscova** („Cupa campionilor)" și **Eskișehirspor—Mikkelin Palloilijat** („Cupa cupelor") ;

Arbitru de centru la **Dinamo Zagreb—Botev Vrața** și **Panionios—Atletico Madrid** („Cupa U.E.F.A."). „Tușierii" vor fi delegați de federațiile din țările unde au loc meciurile, conform unei hotărîri a U.E.F.A.

CRITERIUL VALORIC DAR ȘI GEOGRAFIC ÎN CUPA U.E.F.A.

Comisia de organizare a „**Cupei U.E.F.A.**" a stabilit ca la tragerea la sorți a meciurilor din primul tur (32-imi) să țină seamă și de criteriul valoric și de cel geografic pentru ca să evite eliminarea echipelor bune chiar de la început. Aceleași criterii vor fi aplicate și la tragerea la sorți a meciurilor din turul II.

BILANȚURI EXCEDENTARE

Interesul pentru jocurile „**Cupei campionilor**" și „**Cupei cupelor**" s-a stabilizat la cote ridicate. În prima competiție, de 10 ediții numărul total de spectatori înregistrat a fost de peste două milioane, cu o medie de peste 35.000 de joc ; în a doua, în ultimele două ediții, au asistat în total peste 1,5 milioane de spectatori (media : peste 20.000 de meci). Iată bilanțul ultimelor două ediții (în ordine, cifrele reprezintă : numărul jocurilor disputate, numărul golurilor marcate, totalul spectatorilor și media de spectatori pe meci) :

„Cupa campionilor"

1969/70 :	63	202	2.345.000	37.222
1970/71 :	63	210	2.124.000	33.714

„Cupa cupelor"

1969/70 :	64	179	1.657.000	25.890
1970/71 :	67	203	1.570.000	23.582

Bilanț general. „CUPA CAMPIONILOR" (16 EDIȚII) : 377 jocuri ; 3116 goluri ; 33.787.000 spectatori. „CUPA CUPELOR" (11 EDIȚII) : 699 jocuri ; 1865 goluri și 13.409.000 spectatori.

PARTICIPANȚI ÎN C.C.E. : GRASSHOPPERS ZÜRICH (Elveția). Club întemeiat în 1886. Antrenor (din 1970) : René Hüssy. MEMBRI : 850 (secția de fotbal). CULORILE : albastru-alb. PALMARES : 16 ori campion între 1898—1956 și 1971, de 13 ori cîștigător al Cupei între 1926 și 1956, de 6 ori cîștigător al campionatului și Cupei în același an (1927, 1937, 1942, 1943, 1952 și 1956). Media de vîrstă a jucătorilor : 25 ani. Jucători străini : Ohlhauser, Grahn și Novella. Internațional reputat : fundașul Citherlet.

extern MAGAZIN extern

IATĂ-MI SUCCESORUL!

Așa pare că spune **Matt Busby**, arătîndu-i pe **Frank O'Farrel**, antrenorul care îi urmează la direcția tehnică a clubului **Manchester United**. Se știe că celebrul **Busby** a devenit președintele clubului, o funcție mai mult onorifică. **O'Farrel** se prezintă cu o frumoasă „**carte de vizită**". A reușit, în timp-record, să promoveze pe **Leicester** în prima ligă.

MOZAIC

● Internaționalul cehoslovac **Adolf Scherer**, unul din cei trei jucători străini (alături de compatrioții noștri **Pircălab** și **Voinea**) ai echipei franceze **Nimes** a trecut la un club din eșalonul secund, **Avignon**.

● **Don Howe**, antrenorul care a condus pe **Arsenal Londra** la realizarea în acest an a eventului „campionat-cupă" a părăsit echipa „tunarilor" încheind un contract pe termen de trei ani cu vechea lui echipă **West Bromwich Albion**.

● Cele patru reprezentative feminine europene (**Anglia, Danemarca, Italia** și **Franța**) care, alături de cele două sud-americane (**Argentina** și **Mexic**) vor participa la campionatul mondial (13 august—3 septembrie, Mexic) vor face deplasarea împreună, folosind același mijloc de transport pînă la **Ciudad de Mexico**.

● Invitat la centrul tehnic al federației austriece de la **Brunn** în vederea prezentării unui referat la un curs de antrenori, **Ernst Happel**, antrenorul lui **Feyenoord**, arbora la butonieră o superbă insignă pe care era montat un diamant de forma semnului interogării. El a explicat celor curioși că insigna cu pricina îi fusese făcută cadou de un bijutier, care dăduse și diamantului acea formă curioasă și care prin aceasta dorea să arate că întotdeauna în fotbal există un semn de întrebare.

● Un alt record de durată în fotbal. Un meci disputat între o echipă a universității din **Köln** și cea a unui club local a început în zorii zilei și s-a terminat la miezul nopții, adică după mai bine de 18 ore. Acest maraton fotbalistic s-a terminat cu scorul de... 59—59, rețeta meciului fiind oricum dată unei opere de binefacere.

● Insuccesul din campionat al lui **Penarol Montevideo** a fost atribuit, bineînțeles... antrenorului. Din acest motiv la conducerea tehnică a venit fostul internațional și director tehnic al reprezentativei Uruguayului, **Juan Hohberg**.

● Meciul decisiv pentru titlul de campioană a statului Rio și care a opus echipele **Fluminense** și **Botafogo** (1—0) a prilejuit consacratului arbitru **José Filho** manifestări cu totul ieșite din comun. Cînd s-a înscris golul victoriei (min. 87 la o lovitură de colț dar în urma unui grosolan fault comis de un jucător al echipei învingătoare), **Filho**, aprig susținător al lui **Fluminense**, nu și-a mai putut reține entuziasmul și a început să facă... zeci de tumbe pe teren sub privirile stupefiate ale întregului stadion care aștepta anularea golului. Cum acest lucru nu s-a produs ce a urmat este ușor de bănuit : obișnuitul scandal de pe stadioanele sud-americane.

● Scontînd pe un mare succes financiar și dorind să refacă vistieria destul de șubredă a clubului englez **Brighton** (liga III-a) conducerea acestuia a încheiat un contract pentru o premieră pe țară cu formația de jazz „**Knockouts**" a campionului mondial de box **Joe Frazier**. Inițiativa a fost ratată însă deoarece, contrar clauzelor contractului, prima exhibiție a avut loc la **Londra**, ceea ce punea sub semnul întrebării rezultatele financiare scontate. Un proces este pe cale de a fi deschis din această cauză întrucît daunele pretinse de club sînt refuzate.

● **Sivori** despre fotbalul din țara sa : „**In Argentina s-a importat orice : scheme de joc, antrenori, jucători... De ce acum nu se importă conducători veritabili de care are nevoie cel mai mult fotbalul acestei țări ?...**"

CE LUNGĂ DISTANȚĂ!

In august 1966, antrenorul reprezentativei Italiei, Edmundo Fabbri, *scapă cu greu de furia suporterilor la întoarcerea din* Anglia *unde* „squadra azzurra" *înregistrase un eșec total. Acum o săptămînă, la* Milano, *în cadrul unei festivități, directorul tehnic al lui* Bologna, Edmundo Fabbri, *primea trofeul pentru cel mai bun antrenor al sezonului 1970/1971. O lungă distanță între cele două momente ale carierei unuia dintre cei mai serioși tehnicieni din „calcio".* „Mă bucur că am reușit să ajung aici. Dar nu mă întrebați cît a trebuit să sufăr..." *a declarat el ziariștilor care l-au intervievat îndată după primirea trofeului.*

EUSEBIO PE TERENURILE SUEDEZE

Clubul Göteborg *a împlinit, recent, 150 de ani de existență. Un bogat program de festivități a marcat evenimentul. Punctul culminant l-a reprezentat un meci amical al primei formații a clubului cu selecționata* Uniunii Sovietice. *Cu acest prilej, în echipa* Göteborg *a jucat — ca invitat de onoare —* Eusebio. *Internaționalul portughez a remarcat cu acest prilej pe foarte tînărul mijlocaș ofensiv de la* Dinamo Kiev, Kolotov, *declarînd:* „Ne aflăm, cu siguranță, în fața unui mare talent, o viitoare valoare de calibru mondial". Eusebio *a jucat și în formația lui* Malmoe, *cu prilejul vizitei sale în* Scandinavia. *În amîndouă partidele el a avut comportări remarcabile, fiind de multe ori aplaudat la scenă deschisă pentru reușitele sale.*

ȘCOALA PORTARILOR...

Inceputul l-a făcut Vladimir Beara. *Cu cîtva timp în urmă, el a solicitat antrenorilor de juniori de la cele mai mari cluburi iugoslave să-i semnaleze pe cei mai talentați portari. La* Hajduk Split *el a organizat o adevărată școală a portarilor și a și produs cîteva elemente de mare valoare cum este chiar portarul titular al clubului-campion,* Vukcevici. *Acum, iată, un alt celebru fost internațional, englezul* Bert Wiliams, *fost titular al reprezentativei* Angliei, *a inițiat și el o veritabilă școală a portarilor, într-un mic club, la* Staffordshire. *Se spun de pe acum lucruri frumoase despre foarte tinerii jucători care se antrenează sub îndrumarea experimentată a lui Williams.*

SFATURILE ARBITRULUI ZSOLT

Într-o declarație făcută unui corespondent sportiv al agenției maghiare M.T.I. cunoscutul arbitru Istvan Zsolt *(54 de ani) a spus printre altele, adresîndu-se tinerilor săi colegi:* „Cunosc tot ceea ce-i trebuie unui arbitru... Acum, ajuns spre sfîrșitul carierei mele, îmi permit să dau aceste sfaturi tinerilor care vor să se lanseze ca arbitri: pentru a conduce bine un meci trebuie să se antreneze timp de 365 de zile pe an; de asemenea, trebuie să păstreze distanța atît față de public cît și față de antrenori și jucători, chiar în orele de destindere sau de confidențe, ceea ce se poate întîmpla în cursul călătoriilor sau al ședерii la hoteluri".

Sfaturi care se potrivesc și arbitrilor noștri, chiar unor consacrați...

EFICACITATEA ÎN EUROPA

Iată media de goluri (pe joc) înregistrată în diferite campionate naționale din Europa, în sezonul 1970/71, precum și creșterile și scăderile față de campionatul precedent (1969/70) :

Luxemburg 3,66 (+0,01) ; Irlanda de Nord 3,38 (+0,06) ; Elveția 3,26 (+0,09) ; Austria 3,16 (+0,29) ; R. F. a Germaniei 3,02 (—0,08) ; Danemarca 3,01 (—0,60) ; Irlanda 2,91 (—0,16) ; Scoția 2,90 (—0,18) ; Franța 2,89 (—0,25) ; R.D. Germană 2,79 (+0,31) ; Ungaria 2,73 (—0,04) ; Suedia 2,70 (—0,06) ; Olanda 2,64 (—0,03) ; Iugoslavia 2,56 (+0,13) ; Belgia 2,54 (—0,24) ; ROMANIA 2,49 (—0,24) ; Cehoslovacia 2,39 (+0,17) ; Anglia 2,37 (—0,25) ; Portugalia 2,34 (—0,52) ; Norvegia 2,33 (—0,47) ; Spania 2,26 (—0,10) ; U.R.S.S. 2,11 (+0,09) ; Polonia 2,17 (+0,08) ; Italia 2,10 (+0,17).

Cum se vede, în majoritatea țărilor media este în scădere. Apărările încă domină înaintările...

STATISTICI „MUNDIAL". Continuă să fie prezentate o serie de interesante cifre din diverse momente ale probei mondiale, disputată anul trecut în **Mexic**. Recent, profesorul **Smith** de la universitatea **East** (Anglia) specialist în testele sportive, a prezentat peste 30 de pagini de înregistrări de la finala **Brazilia—Italia**. Printre altele, el notează că brazilienii au inițiat în acea partidă 54 de atacuri, în vreme ce italienii au declanșat doar 43.

PRIMA JUCATOARE OPERATĂ DE MENISC. S-a înregistrat prima operație de menisc la o fotbalistă. Este vorba de austriaca **Monika Karner**, centrul atacant al echipei **A. S. Roma**, care a fost accidentată într-un meci de campionat, astfel că s-a impus efectuarea unei operații de menisc.

FOTBAL

REDACȚIA ȘI ADMINISTRAȚIA
str. V. Conta nr. 16, etajul V, București, Sectorul I, Telefoane : 11 10 05 (Centrală), 12 95 96

PREZENTAREA ARTISTICĂ : Liviu BOBOCEA

PREZENTAREA NOULUI ANTRENOR

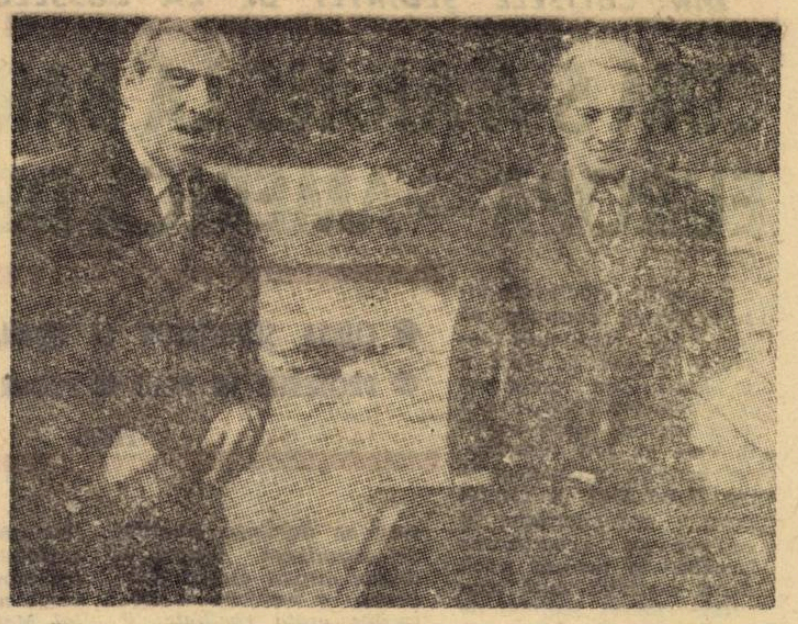

Ziarele olandeze au prezentat instantaneul alăturat, în care președintele clubului **AJAX AMSTERDAM, JAAP VAN PRAAG**, prezintă jucătorilor pe noul antrenor, pe **ȘTEFAN COVACI**. Presa din întreaga Olandă a publicat interviuri, prezentări, reportaje, cu **ȘTEFAN COVACI**, subliniind — cu acest prilej — hotărîta afirmare a fotbalului românesc, din ultimii ani, pe plan internațional.

UN ATAC PRIN ALUNECARE...

Faza s-a petrecut în cursul meciului Danemarca — R. F. a Germaniei (1—3). În luptă pentru balon se află doi colegi de echipă (BORUSSIA MONCHENGLADBACH) : NETZER — stînga — și LE FEVRE, în acest joc adversari, LE FEVRE fiind danez (fotografia de sus). NETZER a atacat cam dur și în ciocnire ambii au căzut la pămînt (fotografia de jos), tăvălindu-se de durere. Le-au sărit în ajutor imediat coechipierii : MAIER la NETZER, B. JENSEN la LE FEVRE Din fericire șocul n-a avut urmări, spre satisfacția celor doi „eroi" și a... conducerii clubului BORUSSIA, pe care-l așteaptă un sezon internațional bogat și care ar fi resimțit lipsa lor.

GALLARDO N-O SĂ UITE PRIMUL ANTRENAMENT!

De cîteva săptămîni, noul antrenor al echipei **Crystal Palace** din **Lima** este **Rudi Gutendorf**, fost director tehnic al lui **Schalke 04** și **Kickers Offenbach** ; a plecat din amîndouă cluburile fiindcă nu a înțeles să facă nici un fel de rabat chiuiului la antrenamente și actelor de vedetism. Și conducerile acelor cluburi l-au sacrificat...

Acum, la **Lima, Gutendorf** a dovedit din nou severitatea sa. La primul antrenament al clubului peruvian, internaționalul **Gallardo** a sosit cu 10 minute întîrziere. Cînd a apărut pe stadion, **Gutendorf** l-a poftit afară... Stupoare. Nu se obișnuia așa ceva. Dar **Gutendorf** nu s-a oprit aici. **Gallardo** a fost substanțial amendat și programul său de pregătire a primit un supliment de 30 de minute zilnic. Acum, **Gallardo** vine cu cel puțin un sfert de oră înaintea tuturor la antrenament...

UN SINGUR PENALTI RATAT!

Cunoscutul internațional spaniol **Francisco Gento**, care s-a retras din activitatea de competiție la sfîrșitul sezonului de primăvară (și va fi sărbătorit printr-un meci **Real Madrid — Ajax Amsterdam**, în toamnă) este la vremea amintirilor. El povestește că nu a ratat, în întreaga sa carieră, decît un singur penalti. Și, în cariera sa de 18 ani, a executat peste 150 de asemenea lovituri, în meciuri oficiale. Ratarea sa datează dintr-un meci de cupă cu **Valencia**. Întrebat care a fost secretul reușitei sale în această privință, **Gento** a răspuns :

„In primul rînd nu m-am uitat niciodată la portar în clipele dinaintea executării loviturii. De cele mai multe ori el îți poate ghici, din privire, intenția, locul unde vrei să șutezi. În al doilea rînd, mi-am fixat dinainte colțul unde voi trage. N-am avut o parte preferată, stînga sau dreapta portarului. În momentul cînd se fixa că eu să execut lovitura îmi ziceam : voi șuta în dreapta și niciodată nu mi-am schimbat decizia, așa cum fac mulți jucători care, în alergarea spre balon, se răzgîndesc. În al treilea rînd am șutat totdeauna puternic".

DIN CULISELE ŞEDINŢEI DE LA DÜSSELDORF

CUM S-A AJUNS LA BARAJUL EUROPA — AMERICA DE SUD

● CURSA ŞEDINŢELOR ŞI GOANA DUPĂ VOTURI ● PROTESTE ÎN PERU ● PROGRAMUL TURNEULUI FINAL

Cercurile fotbalistice internaţionale continuă să comenteze rezultatele recentei trageri la sorţi a preliminariilor campionatului mondial 1974, şi mai ales modul „diplomatic" în care au fost satisfăcute cererile revendicative ale U.E.F.A.-ei şi Confederaţiei sud-americane în ce priveşte repartizarea locurilor la turneul final. Acest veritabil duel constituie clou-ul şedinţei de la Düsseldorf. Acum au început să iasă la iveală diferitele manevre de culise care au precedat neaşteptata decizie a F.I.F.A.-ei: baraj Europa — America de Sud. Şi cum lucrurile sînt interesante, le consemnăm mai jos, cronologic.

ZGOMOT MULT PENTRU... UN COMPROMIS...

● *U.E.F.A. pretindea 10 locuri în turneul final, America de Sud 4 (inclusiv R.F. a Germaniei şi, respectiv, Brazilia). Cum însă nu se punea problema reducerii locurilor rezervate (cîte unul) Asiei, Africii şi Americii de Nord şi Centrale, situaţia părea de nerezolvat. Una, U.E.F.A. sau Confederaţia sud-americană, trebuia să cedeze. Dar cine?*

● *Cu multe zile înainte de şedinţa comisiei de organizare, delegaţii europeni şi sud-americani au ţinut şedinţe peste şedinţe în scopul de a ajunge la un acord. Zilele se scurgeau şi părţile rămîneau intransigente.*

● *In dimineaţa zilei în care se întrunea comisia de organizare pentru a decide asupra acestei probleme, o estimare a voturilor arăta egalitate: 6 (membrii europeni) contra 6 (membri ai continentului american). Sau 7 la 7, pentru că fiecare tabără a avut grijă să-şi asigure votul membrilor neeuropeni sau neamericani (thailandezul Torsakdi sprijinea teza europeană, egipteanul Moustafa pe cea americană).*

● *Urma ca preşedintele F.I.F.A.-ei, sir Stanley Rous, să decidă prin votul său în ce parte va înclina balanţa. Dar Rous, aflat între cele două mari puteri ale fotbalului mondial, a ezitat şi a preferat să întrerupă lucrările, cu speranţa că prînzul va fi un bun sfetnic.*

● *Şi aşa a fost (nu se ştie dacă nu cumva la sugestia oficialităţii). La redeschiderea şedinţei, delegatul sud-american a anunţat că este de acord cu soluţia de compromis propusă de europeni: baraj între Europa şi America de Sud, între două grupe preliminare care să fie desemnate prin tragere la sorţi, înainte de a se cunoaşte componenţa lor. Toată lumea a răsuflat uşurată, inclusiv preşedintele F.I.F.A.-ei. Pentru moment, duelul a fost rezolvat în mod convenabil. Mai tîrziu însă, la altă ediţie, vom vedea...*

REACŢIE PUTERNICA ÎN PERU

„Este necesară reorganizarea F.I.F.A.-ei şi schimbarea preşedintelui său, sir Stanley Rous" — *au declarat conducătorii federaţiei peruviene cînd au aflat — cu surprindere — de baraj (Peru face parte din grupa sud-americană, desemnată să dispute acest baraj).* „Eliminatoriile trebuie să aibă loc fără a lua în considerare zona geografică a ţării în competiţie. Acest sistem de calificare pe zone geografice trebuie suprimat". — *şi-a precizat poziţia forul peruan, care a cerut ca la C.M. 1974 să participe 17 echipe în turneul final !!...*

Reacţii asemănătoare s-au înregistrat şi în cercurile fotbalistice din Chile.

DATELE TURNEULUI FINAL

In ce priveşte turneul final, comisia de organizare a stabilit definitiv datele şi oraşele în care se vor disputa meciurile din 1974. Iată cum arată planul de desfăşurare a fazei finale:

Etapa pe grupe, la 13, 14—15, 18—19 şi 22—23 iunie.

Grupa 1 *la Hamburg (stadion cu 66.000 locuri) şi Berlinul Occidental (82.000 locuri)*

Grupa 2 *la Köln (60.920), Frankfurt (66.520) şi Stuttgart (71.111).*

Grupa 3 *la Hanovra (62.300), Gelsenkirchen (70.000) şi Düsseldorf (70.000).*

Grupa 4 *la Nürnberg (65.000) şi München (82.300).*

Echipa R.F. a Germaniei va juca în grupa 1, iar Brazilia în grupa 2.

Etapa grupelor semifinale *la 26 şi 30 iunie şi 3 iulie.*

Finala pentru locul 3 *la 6 iulie (la München).*

Finala campionatului mondial *la 7 iulie (la München).*

FOTBAL PE TOATE MERIDIANELE

BULETINUL TRANSFERĂRILOR

Iată cele mai importante cereri de transferare introduse pentru echipe divizionare A :

Cu legitimare : BOTH (Dinamo Bucureşti) la U.T.A. ; MOLDOVAN (Dinamo Bucureşti) la Crişul Oradea ; IOSIF ŞTRAŢ (Rapid Bucureşti) la C.F.R. Cluj (2 ani împrumut) ; ŞOPTEREANU („U" Cluj) la C.F.R. Cluj ; BOC (Sportul studenţesc) şi ENE DANIEL (S. C. Bacău) la Rapid Bucureşti ; STAN (Jiul Petroşani) la F. C. Argeş; O. IONESCU (C.F.R. Cluj) la Rapid Bucureşti ; SUCIU (Steaua Bucureşti) la Jiul Petroşani ; Fl. DUMITRESCU (U.T.A.) la Dinamo Bucureşti ; MĂRCULESCU (C.F.R. Cluj) la Petrolul ; I. CONSTANTIN (Jiul Petroşani) la Steaua ; BILIBOACĂ (Portul Constanţa) la Politehnica Iaşi ; CIZIC (Politehnica Iaşi) la S. C. Bacău ; PENZEŞ („U" Cluj) la C.F.R. Cluj; SĂTMĂREANU II (Crişul) la Dinamo.

Fără legitimare (cu carantină) : MEHEDINŢU (C.F.R. Timişoara) la Farul ; KISS (S.C. Bacău) la A.S.A. Tg. Mureş ; PÎRVU (Metalul Tîrgovişte) la „U" Craiova ; BODROJAN (C.F.R. Timişoara) la U.T.A. ; C. IONESCU (Metalul Tîrgovişte) la F. C. Argeş ; MUSTAŢĂ (Dunărea Giurgiu) la Farul ; ZILLER (Minerul Baia Mare) la U.T.A. ; E. DUMITRU (Metalul Bucureşti) la F. C. Argeş; CIOCÎRLAN (Metalul Aiud) la „U" Craiova ; I. DUMITRU (Rapid) şi DUMITRIU II (Steagul roşu Braşov) la Dinamo Bucureşti ; UNCHIAŞ (Petrolul Ploieşti) la A.S.A. Tg. Mureş ; OLTEANU (F. C. Argeş) pentru Rapid.

AŞA NU!

Pentru divizionarele A perioada de transferări s-a încheiat ; ea continuă, pînă la 31 iulie, pentru echipele din diviziile B şi C.

Numărul total de cereri de transferare pentru divizia A, înregistrat pînă marţi la prînz (se mai aşteptau eventuale cereri trimise prin poştă) este de 93. O cifră inferioară celor din alţi ani, iar dacă adăugăm faptul că numărul „numelor sonore" care au solicitat transferarea este mic, rezultă că anul acesta circulaţia este destul de restrînsă. Majoritatea echipelor s-au limitat să satisfacă necesităţile stringente ale loturilor folosite în campionatul trecut, mai cu seamă cele care la toamnă vor avea de susţinut întîlniri în importante competiţii internaţionale.

Desigur, o asemenea grijă trebuie să se manifeste în primul rînd la Dinamo, Steaua, Rapid şi U.T.A., reprezentantele noastre în cupele europene. Este în interesul fotbalului românesc ca aceste echipe să prezinte efective bune, echilibrate, pentru a face faţă cu succes rigorilor unor jocuri grele. Nu putem fi de acord însă cu sistemul de a-şi lua una alteia jucătorii, încălcînd nişte elementare reguli de conduită care impun discuţii amicale şi bune relaţii între cluburile şi asociaţiile noastre sportive, şi tratînd direct numai cu jucătorii, practică neprincipială, cu efecte negative asupra unor fotbalişti „suprasolicitaţi" şi a bunului mers al activităţii de performanţă. Un asemenea sistem este contrar eticii noastre sportive şi nu poate fi acceptat sub nici o formă sub care s-ar manifesta.

De aceea credem că este necesar să intervină federaţia, făcînd uz de o decizie a sa, în scopul de a anula efectele unor astfel de practici dăunătoare climatului moral care trebuie să domnească în activitatea sportivă. Decizia aceasta a însoţit, sub forma unei „NOTE" (după art. 8, azi art. 29), regulamentul de transferări care a intrat în vigoare la 1 iulie 1969 : „JUCĂTORII CARE LA DATA DE 1 IULIE 1969 SE GĂSESC LEGITIMAŢI LA SECŢII (CLUBURI) DIVIZIONARE A NU POT FI TRANSFERAŢI FĂRĂ ACORDUL ACESTORA DECÎT DUPĂ DATA DE 1 IULIE 1972". În virtutea acestei „NOTE" o serie de jucători nu pot fi transferaţi nici cu carantină.

Măsuri se impun cu atît mai mult cu cît numeroase cereri de transferare (şi nu numai pentru divizia A) presupun practici şi incorectitudini care frizează normele etice ale societăţii noastre şi care, angrenînd conducători şi fotbalişti, se transformă în frîne puternice ale unei munci educative reale şi eficiente. Federaţia trebuie să analizeze serios condiţiile în care s-au produs unele cereri de transferare, ca şi cazurile de semnături pentru două cluburi (care presupun crearea de avantaje...) şi la nevoie să ia măsuri exemplare, mergînd pînă la suspendări fără menajamente, chiar dacă este vorba de jucători selecţionaţi în loturile reprezentative.

N.R. **Aseară, tîrziu, Comisia de competiţii a F.R.F. a luat în discuţie o serie de cereri de transfer ale unor jucători din diviziile naţionale. Printre altele, ea a respins dosarele cu carantină privind jucătorii DUMITRU, DUMITRIU II, OLTEANU şi FLORIAN DUMITRESCU, astfel că cei amintiţi — excluzîndu-l pe ultimul, care are dezlegare pentru Dinamo — rămîn în continuare buni legitimaţi la vechile lor echipe. Aceasta este în concordanţă cu prevederile regulamentului de transferări în vigoare, comentat în nota de mai sus.**

„CUPA EUROPEI CENTRALE"

Cea mai veche competiţie europeană inter-cluburi a ajuns la a 50-a sa ediţie, a cărei desfăşurare va începe în toamna acestui an. Precedenta nu s-a încheiat încă : au rămas de disputat finalele : **Austria Salzburg — Celik Zenica**, programate la 11 şi 18 august. Dar au început pregătirile pentru următoarea, cea festivă. La 27 august se va întruni la Praga comisia de organizare pentru a lua în discuţie formula de disputare. Cum se ştie, la această Cupă participă echipe din **Austria, Cehoslovacia, Italia, Iugoslavia şi Ungaria.** Pînă acum luau parte cîte două cluburi. Forul maghiar va propune ca în ediţia 1971/72 să participe numai cîte una de fiecare ţară, plus deţinătoarea trofeului. În acest caz, dacă propunerea va fi acceptată (şi sînt indicii că va fi) cele şase echipe vor fi împărţite în două grupe de trei şi vor juca după sistemul campionat cu jocuri tur-retur, primele două clasate calificîndu-se pentru semifinale. Se pare că echipele participante vor fi **Vienna** (Austria), **Sparta Praga** (Cehoslovacia), **Roma** sau **Cagliari** (Italia), **Partizan Belgrad** (Iugoslavia), **Honved Budapesta** (Ungaria) şi **Austria Salzburg** (Austria) sau **Celik Zenica** (Iugoslavia) — care va cîştiga Cupa.

SPARTAK TRNAVA ŞI-A ÎNCEPUT PREGĂTIRILE

CU UN NOU CUPLU DE ANTRENORI

Cluburile cehoslovace şi-au reluat activitatea de pregătire a viitorului sezon. Startul în noul campionat se va da la 10 august şi ca niciodată, poate, etapele se vor succeda la început la scurte intervale, duminica-miercurea-duminica.

Campioana de anul acesta, **Sparţak Trnava**, va debuta într-un joc derbi, la Praga, cu Sparta, o echipă plină de ambiţii. Întîlnirea va avea loc la lumina reflectoarelor şi suscită de pe acum un interes enorm.

Sarcina campioanei în „Cupa campionilor" nu va fi uşoară pentru că adversarul său se numeşte Dinamo Bucureşti, formaţie recunoscută ca redutabilă, aleasă prin hazardul sorţilor ca preludiu al meciului cheie cu România, în preliminariile campionatului Europei, meci care se va disputa tot la Bucureşti !

Numeroşii suporteri ai echipei lui **Adamec** aşteaptă însă, cu încredere sezonul de toamnă. Echipa are un nou cuplu de antrenori : **Malatinsky - Svec,** format după întoarcerea primului de la Viena, unde a activat timp de trei campionate. Se aşteaptă lucruri bune de la ei, cu atît mai mult cu cît sînt foşti jucători ai clubului Spartak, şi în cadrul căruia s-au format ca antrenori. **Malatinsky** a stat la baza ascensiunii echipei spre primul titlu cucerit în 1968, imprimîndu-i stilul ofensiv ; **Svec** — succedîndu-i lui **Hucko** — l-a imitat în 1970-71. Conducerea clubului apreciază că acest cuplu este foarte util şi la locul lui. Cei doi antrenori şi-au început activitatea şi au şi făcut primele teste care le-au permis să constate în ce direcţii trebuie să-şi îndrepte eforturile. Una din ele este recuperarea jucătorilor accidentaţi în campionatul trecut şi sudarea morală a echipei, care va dispune de acelaşi lot valoros din sezonul trecut, în frunte cu **Adamec, Dobias, Kuna, Hagara** şi ceilalţi internaţionali.

HONVED BUDAPESTA LA BAIA MARE SI SATU MARE

La invitaţia asociaţiei sportive Olimpia Satu Mare, cunoscuta echipă maghiară Honved din Budapesta va susţine două întîlniri amicale în ţara noastră. Primul meci îl va disputa la 31 iulie la Baia Mare, în compania formaţiei locale Minerul, iar al doilea la 1 august la Satu Mare unde va primi replica Olimpiei. Budapestanii vor deplasa lotul complet, şi anume: **Bicksei, Kelemen, Ruzsinszki, Szücs, Molnar, Pal, Kocsis, Pinter, Pusztai, Kozma, Marosi, Karakas, Komora, Toth, Hajdu, Levay, Tajti** şi **Vago**, însoţiţi de antrenorii **Meszaros** şi **Farago**. În fotografie : lotul folosit în ultimul campionat al Ungariei. (**A. Verba,** coresp.).

● Jocul pe care Honved îl va susţine la Baia Mare cu Minerul va avea loc în cadrul unor festivităţi sportive care marchează un eveniment important în viaţa fotbalului băimărean : **50 de ani de la înfiinţarea primei echipe de fotbal, adică de la începutul fotbalului organizat.** O aniversare care cinsteşte Baia Mare fotbalistică, centru de veche tradiţie sportivă, care a dat numeroşi jucători fotbalului românesc.

Redacţia şi administraţia : str. Vasile Conta nr. 16, Bucureşti. Tiparul : I. P. Informaţia, str. Grozăvescu nr. 43—25, Bucureşti.

PROLETARI DIN TOATE ȚĂRILE, UNIȚI-VĂ!

FOTBAL

● FOTBALULUI — UN CLIMAT DE EXIGENȚĂ ȘI RESPONSABILITATE SPORITĂ ● REPORTERII NOȘTRI ÎN VIZITĂ LA ALTE CINCI DIVIZIONARE A, AFLATE ÎN FEBRA PREGĂTIRILOR NOULUI SEZON ● ANTRENORUL REPREZENTATIVEI ȚĂRII GALILOR, AVERTIZEAZĂ: „NU NE-AM ÎNCHEIAT CONTURILE ÎN CAMPIONATUL EUROPEI" ● FINALA „CUPEI INTERCONTINENTALE", IAR ÎN DISCUȚIE

NE MAI DESPART 18 ZILE PÎNĂ LA STARTUL DIVIZIEI A!

INSTANTANEUL NOSTRU: CARAMAN și OPREA, componenți ai echipei constănțene, la lucru. „Va reuși Farul în noul sezon o relansare spectaculoasă?". Răspunsul îl găsiți în reportajul de la pag. 6—7.
Foto: S. BAKCI

Biblioteca orășenească
Gheorgheni

FOTBAL variețăți

DIN NOU PRINTRE PRIMII COECHIPIERI

La începutul lui iulie, pe străzile Vaşcăului, multe afişe... Ele anunţau un turneu cu patru echipe : Biharia, Bihorul, Vaşcău şi Beiuş. Unul dintre punctele de atracţie ale competiţiei locale l-a constituit prezenţa în formaţia Biharia a internaţionalului **Boc.** Fotografia noastră vi-l prezintă pe proaspătul rapidist în mijlocul primilor săi coechipieri. Cu unii dintre ei a jucat întîiele sale meciuri...

PRIMUL MECI DE FOTBAL LA BRĂILA

În istoria sportivă a Brăilei s-a scris — în anul 1913 — o pagină importantă : a avut loc primul meci de fotbal. Fără îndoială, un „eveniment epocal" pentru iubitorii sporturilor din oraşul dunărean. În legătură cu acest meci vom da cuvîntul unui confrate brăilean, „pionier" însufleţit în ale jurnalisticii sportive, de la ziarul local „Mesagerul". Iată ce scria el în numărul 21, din 5 mai 1913, în legătură cu acel prim meci. (Redăm articolul — de fapt o notă — păstrînd pitorescul ortografiei şi al sintaxei). Titlul articolului era : *„Un eveniment sportiv : Primul Match de Foot-Ball din Brăila"*. În text se spuneau următoarele :

„Duminică 5 maiu, la ora 4 p.m. are loc pe platoul Reg. 38 infanterie (şoseaua Monumentului, la stînga de tramvaiu) un match de Foot-Ball, între societatea „Toate" şi „Foot-Ball Clubul Brăila", provocată de cea dintîi. Publicul doritor de distracţii şi sportsmanii vor avea prilejul să admire pentru prima oară în Brăila estetica şi frumuseţea jocului de Foot-Ball, care din zi în zi, cîştigă mai multă simpatie în cercurile sportive. Se prevede de altfel multă afluenţă, la această interesantă partidă".

Evenimentul sportiv — căci în adevăr a fost unul — a stîrnit un mare interes în Brăila, fiind urmărit *„de multe şi multe sute de privitori"*. Dar, mai bine, să-i dăm cuvîntul unui alt confrate de acum aproape şase decenii, spicuind din cronica apărută în ziarul brăilean „Luceafărul", din 8 mai 1913 :

„Matchul s-a terminat, după cum era prevăzut, în avantajul clubului „Brăila" cu 4:0 puncte. Ambele echipe au jucat excelent, decît că „Toate sporturile" s-a mărginit în tot timpul jocului la defensivă, de alt-fel susţinută, netrecînd însă la ofensivă. Trebuie însă relevată abilitatea echipei „galben-negru" care a putut rezista cu oarecare succes jocului foarte viguros al echipei „Brăila", nepermiţîndu-i să marcheze mai mult decît GOALS" (n.r. : cititorii noştri îşi pot da seama cam ce a vrut să spună cronicarul în acel destul de original sfîrşit de frază).

Cu privire la arbitraj, se subliniază că : *„simpaticul tînăr I. Condumas, şeful echipei de foot-ball greceşti din localitate, a fost un arbitru foarte conştiincios, pentru care ambele cluburi îi aduc cele mai vii mulţumiri"*.

Şi cronica se încheie astfel : *„Publicul brăilean a salutat cu multă satisfacţiune manifestările sportive ale tinerilor noştri şi nu ne îndoim că vom avea în curînd plăcerea să asistăm la o nouă partidă, tot atît de interesantă ca cea de Duminică"*.

Şi, în adevăr, publicul brăilean avea să asiste, din ce în ce mai des, la *„mari match-uri oficiale de Foot-Ball Asociaţie"*, întrucît — startul odată luat — fotbalul din „oraşul cu salcîmi" va cunoaşte o interesantă dezvoltare datorită unor echipe de certă valoare ca „Dacia-Unirea" şi apoi „Franco-Română" — vestită la un moment dat.

RETRAGEREA...

După reuşita tentativă a Chimiei Rîmnicu Vîlcea de a reveni, după numai un an din nou printre diviziona-rele B, asociaţia sportivă vîlceană, în colaborare cu C.J.E.F.S. Vîlcea, a organizat un meci amical (între Chimia şi o selecţionată a echipelor de Divizia C din judeţ) pentru a sărbători retragerea portarului VASILE SANDA, care a apărat timp de 22 de ani poarta vîlcenilor.

După 20 de minute de la începutul meciului, veteranul jucătorilor Chimiei a cedat locul, în poartă, mult mai tînărului **Marinescu.** Despărţirea a fost emoţionantă, aplauzele şi florile care i-au fost oferite simbolizînd recunoştinţa vîlcenilor pentru ataşamentul lui **Sanda** faţă de echipă, faţă de ei, spectatorii, pe care a căutat să nu-i dezamăgească niciodată.

Succes, **Sanda,** în noua ta activitate de antrenor.

„ÎMI PLACE SĂ MARCHEZ GOLURI"

După cum am mai anunţat, începînd din toamna acestui an — mai exact, 12 septembrie — se va desfăşura şi în ţara noastră un campionat feminin de fotbal. Pînă atunci însă, bucureştenii vor avea prilejul să vadă la lucru cîteva dintre echipele din Capitală, şapte la număr, participante la competiţia „Cupei 23 August". Este vorba de Rapid, Flacăra roşie, Medicamente (oare, această echipă nu şi-a găsit un nume ceva mai potrivit ?), F.R.B., în prima serie şi Confecţia, Unirea Tricolor şi Ţesătoriile reunite în seria a doua. Partidele finale se vor juca în ziua de 15 august. Interesant de subliniat faptul că o parte din meciuri vor fi arbitrate tot de fete.

În cliseul alăturat vă prezentăm una dintre cele mai ambiţioase şi... drăguţe jucătoare de la Unirea Tricolor, Milena Dedu. Mareje ei atu ? Deosebitul simţ al porţii. Cînd marchează se simte în al nouălea cer. De altfel, în „Cupa 23 August", şi-a propus să înscrie cel puţin cîte un gol în fiecare meci !

POŞTA REDACŢIEI

PETRE GHEORGHE, ALEXANDRU PÎRVU, com. Geamăna — Argeş. 1. Remus Vlad, fundaşul central al argeşenilor, are 25 de ani. S-a născut pe meleagurile hunedorene, unde a făcut de altfel şi primi paşi în fotbal. Face parte din lotul olimpic şi n-ar fi exclus să-l vedem evoluînd chiar în rîndurile primei reprezentative a ţării. 2. **„De ce în ultimele meciuri ale sezonului trecut în poarta echipei Steaua n-a mai apărut Coman ? "** Pentru că nu s-a mai aflat în forma pe care a manifestat-o în primele etape ale returului şi pentru că Haidu a revenit cu brio în poarta pe care a părăsit-o forţat, ca urmare a unor accidente. 3. Alexandru Boc a semnat pentru Rapid Bucureşti, începînd pregătirile alături de Lupescu, Răducanu Neagu şi ceilalţi jucători feroviari. 4. Iată datele meciurilor pe care reprezentativa noastră le va susţine în viitorul sezon : 22 septembrie cu Finlanda la Helsinki, 14 noiembrie cu Cehoslovacia şi 24 noiembrie cu Ţara Galilor la Bucureşti.

PUICA ALEXANDRA ANDREIŢA, com. Perieţi-Olt. În numărul 266 al revistei noastre (30 iunie a.c.)am publicat, pe prima pagină, fotografiile tuturor jucătorilor din lotul campioanei ţării, Dinamo Bucureşti.

SIMION DOCIA, Jimbolia—Timiş. Pentru gesturile lor nesportive şi cuvintele necontrolate din finala Cupei, Dinu şi Dumitrache şi-au primit o pedeapsă bine meritată. Faptul că au fost scoşi din lotul reprezentativ al ţării i-a afectat în mod deosebit, în acelaşi timp ambiţionîndu-i să se pregătească şi să debuteze în aşa fel în noul campionat, încît să-şi poată reciştiga poziţiile pierdute şi stima iubitorilor fotbalului.

CONSTANTIN SAVA, Bucureşti, P. BUCUR, Cluj. Publicaţia vest-germană „Kickers sport magazin" se editează la Nürnberg.

PAUL GEORGESCU, Fălticeni.. 1. Am transmis felicitările dv. dinamoviştilor bucureşteni. 2. Gerd Müller joacă... fotbal şi nu prea are timp să mai... profeseze o altă profesiune.

ADRIAN LAZĂR, Cluj. S-a discutat mult, mai ales în ultimul timp, despre regulamentul de transferări. Propunerea pe care o faceţi, aşa cum specificaţi în scrisoarea pe care ne-aţi trimis-o comportă discuţii. Nu ni se pare realizabilă tocmai pentru că, aplicată, ar duce la înechitate între cluburi şi asociaţii, la relaţii necorespunzătoare între acestea.

DORIN SANDU, Bacău. Alexandru Neagu este rapidist... pur sînge. N-a mai jucat la nici o altă echipă. Zvonul că se va transfera din Giuleşti în această vară n-a avut nici un temei. De altfel, recent, atacantul cu nr. 9 pe tricou al giuleştenilor, ne spunea că nu se va despărţi niciodată de clubul care l-a crescut la pitici şi juniori, care l-a promovat în prima echipă şi din rîndurile căreia a ajuns apoi în „11"-le reprezentativ.

COLŢUL ARBITRULUI

DISCIPLINA — CONDIŢIE ESENŢIALĂ A UNUI JOC DE CALITATE

Fără discuţie că disciplina de joc şi comportarea sportivă a fotbaliştilor faţă de coechipieri, adversari, arbitri şi public influenţează decisiv desfăşurarea normală şi calitativă a meciurilor. Campionatul trecut ne-a oferit o serie de partide de un nivel tehnic ridicat, datorită atît bunei pregătiri a jucătorilor, cît şi a preocupării acestora într-o măsură mai mare pentru joc, deşi au fost situaţii cînd unii au avut de suferit în urma contactului cu adversarii. Aceşti jucători au demonstrat, de fapt, că **pentru a păstra nealterat spiritul jocului este necesar să lupţi cu mijloace corecte pentru a intra în posesia mingii,** să recunoşti superioritatea tehnică a adversarului, să ştii să pierzi tot aşa cum ştii să cîştigi.

N-au lipsit însă meciurile, şi acestea au fost destul de multe, în care spiritul de sportivitate a fost încălcat în mod flagrant sub privirile îngăduitoare ale arbitrilor. JUCĂTORI CARE S-AU DEDAT LA GRAVE ACTE DE INDISCIPLINĂ ŞI CARE TREBUIAU ELIMINAŢI, AU RĂMAS TOTUŞI PE TEREN PENTRU CĂ ARBITRUL RESPECTIV S-A FĂCUT CĂ NU-I VEDE ! Nici măcar n-au primit un avertisment, a doua măsură cu caracter disciplinar — alături de eliminare — pe care o indică regulamentul, odată cu precizarea faptelor pentru care se aplică una sau alta.

Dar nu-i singura curiozitate în materie de interpretare a unor fapte de joc şi de manifestări de indisciplină, oferită de campionatul trecut.

Asistăm de mulţi ani la jocuri în care ACŢIUNILE DE RISIPIRE A TIMPULUI DE JOC (sau „de tragere de timp" cum se mai spune) **sînt tolerate în mod deliberat de arbitri.** Au fost numeroase cazurile de jucători care au întîrziat intenţionat repunerea mingii în joc la lovituri libere sau la executarea loviturilor de poartă, deşi **forurile competente au recomandat în nenumărate ocazii luarea de măsuri prompte şi hotărîte, adică avertisment sau, în caz de recidivă, eliminare. Dar foarte puţini au fost arbitri care să procedeze astfel.** De altfel, nici nu cred să existe vreun raport de arbitru care să menţioneze avertizarea unui jucător pentru „tragere de timp"...

La un grad mai ridicat de nesportivitate se situează GESTUL ACELOR JUCĂTORI CARE ÎN LOC SĂ REPUNĂ MINGEA ÎN JOC SAU S-O LASE ADVERSARULUI ÎN ACELAŞI SCOP, O TRIMIT ÎN MOD INTENŢIONAT ÎN AUT SAU DEPARTE, CHIAR ÎN TRIBUNE, OFERIND SCENE PENIBILE FAŢĂ DE CARE ARBITRII NU REACŢIONEAZĂ CUM TREBUIE. Ei se mulţumesc — şi acest lucru s-a văzut şi în ultimul campionat — să discute în contradictoriu cu jucătorii, în loc să-i avertizeze sau să-i elimine, după caz, menţionînd în raportul său. Se pare — şi asta este, cred, deosebit de grav — aplicarea regulamentului în asemenea situaţii se face în funcţie de numele jucătorului şi echipa sa. Am văzut jocuri de B, C şi juniori în care pentru greşeli ca acelea de mai sus arbitrii au fost cît se poate de severi. În schimb, faţă de jucători de Divizia A şi mai ales internaţionali au fost extrem de îngăduitori ! ? Nici că se poate o încălcare mai flagrantă a prevederilor regulamentare !

ÎNCĂLCAREA CU PERSISTENŢĂ A REGULILOR JOCULUI — iată o altă categorie de greşeli — comise de unii jucători, pare-se, din neştiinţă — pe care arbitrii le tolerează în pofida regulamentului. **Faulturile, obstrucţiile şi acţiunile de joc periculos făcute în mod repetat găsesc la arbitri mereu aceeaşi rezolvare : sancţiuni tehnice, adică lovituri libere, şi nu şi sancţiuni disciplinare, adică avertisment şi în caz de recidivă eliminare,** aşa cum prevede regulamentul şi cum trebuie să procedeze un arbitru obiectiv, energic, prompt, preocupat de buna desfăşurare a partidei.

Aceeaşi ATITUDINE TOLERANTĂ am remarcat-o LA ARBITRI ŞI ÎN CAZUL DEZAPROBĂRILOR PRIN VORBE SAU GESTURI faţă de deciziile lor, mai cu seamă la sancţionarea ofsaidurilor, a faulturilor şi la acordarea loviturilor de la 11 m., aşa cum s-a întîmplat de pildă în finala „Cupei României", Steaua — Dinamo. Rareori am avut ocazia să constat intervenţiile cuvenite. În majoritatea cazurilor, arbitrii s-au făcut că n-aud sau nu văd, nu le-au acordat importanţă acestor manifestări intolerabile.

Procedînd astfel, privind cu îngăduinţă manifestările contrare spiritului în care trebuie să se desfăşoare meciurile, **unii arbitrii contribuie de fapt la crearea unui climat defavorabil dezvoltării calitative a jocului.** Cei care se călăuzesc după concepţia că pentru a „nu strica jocul" nu trebuie sancţionaţi — cu avertisment sau eliminare — jucătorii vinovaţi, comit o gravă greşeală de comportament. **Legile jocului au fost astfel alcătuite încît noţiunea de sportivitate să nu fie lezată în nici o împrejurare, să fie asigurate toate condiţiile ca cel mai bun să cîştige, iar spiritul jocului să domine întrecerea sportivă.** Or, dacă tocmai persoana care este chemată să facă respectate regulile de joc, n-o face sau tolerează manifestări de indisciplină, unele dintre cele mai grave, atunci fără doar şi poate că meciurile de fotbal vor degenera.

În campionatul trecut, ca rezultat al experimentării la turneul final al C.M. din Mexic, F.R.F. a decis ca în campionatul divizionar A, B şi C ARBITRII SĂ FOLOSEASCĂ CARTONAŞUL GALBEN PENTRU AVERTISMENT ŞI CEL ROŞU PENTRU ELIMINARE. Despre eficienţa folosirii lor nu mai este cazul să insistăm. Subliniez însă că, de cînd au fost introduse cartonaşele, **arbitrii au devenit parcă şi mai zgîrciţi în luarea măsurilor cu caracter disciplinar.** Cei mult, unii — ca să nu-şi creeze „complicaţii" — le folosesc numai pe cele galbene ! ! Şi se opresc la ele... Într-un fel, este şi aceasta o manifestare de îngăduinţă, cel puţin.

Arbitrii, însă, nu trebuie să uite nici un moment că rolul unui conducător de joc, învestit — cum spune regulamentul — cu puteri discreţionare, este de a asigura tot timpul echitate şi echilibru printr-o interpretare şi aplicare unitară, obiectivă, în spiritul lor, a regulilor de joc. Interpretările personale şi omisiunile voite sînt incompatibile cu calitatea de arbitru.

GEORGE N. GHERGHE

COŞMARUL LUI VIŞAN

Întîlnire, pe peronul Gării de Nord, cu ION VIŞAN, fostul portar al Petrolului.

— Încotro ?

— *Alerg. De la Constanţa la Ploieşti, de la Ploieşti la Bucureşti, de la Bucureşti înapoi la Constanţa. Şi uite aşa, zi de zi, fără vacanţă, fără să mă pregătesc, numai cu necazuri. N-aş fi crezut niciodată că Petrolul, clubul în care îmi pusesem atîtea speranţe, îmi va face tot felul de şicane în privinţa transferului.*

— Cu vreo trei luni în urmă, parcă ţi promisese că...

— *Apoi s-a răzgîndit. Pentru a-mi da dezlegarea pentru Farul ridică pretenţii de-a dreptul exagerate, pe care clubul constănţean nu are cum să le îndeplinească. Cît de uşor se uită faptul că Petrolul n-a oferit absolut nimic Chimiei Rîmnicu-Vîlcea în schimbul meu...*

— Ce ai de gînd să faci dacă nu primeşti dezlegarea ?

— *Nu ştiu. Voi continua să bat însă la poarta clubului ploieştean, să le solicit conducătorilor lui înţelegere şi omenie, să nu mă mai poarte pe drumuri, să mă ajute să-mi recapăt echilibrul, pentru că, de la o vreme, nu mai cred în nimeni şi nimic, trăiesc un coşmar pe care nu l-aş dori nimănui.*

PORNIND DE LA O SCRISOARE

● *„Prin aceste rînduri, noi, tinerii din comuna Brebeni, judeţul Olt, vrem să vă facem cunoscut necazul nostru. Despre ce este vorba? În urmă cu trei ani echipa Tractorul Brebeni a avut un foarte frumos teren de fotbal care între timp, în ciuda activităţii frumoase care se desfăşura aci, a dispărut. Mai precis a fost arat !"*, îşi începe scrisoarea sa cititorul nostru CONSTANTIN LAZLO. În continuare corespondentul nostru ne arată cum, cu sprijinul secretarului U.T.C. din comună, a fost primit, în schimb, un alt teren, denivelat şi plin de pietre, pe care tinerii din comună l-au pus la punct ca un nou teren de fotbal. Mai mult, de curînd s-au organizat şi cîteva partide de amicale cu participarea echipelor din Catena, Mărunţei, Perieţi şi, bineînţeles, Brebeni, în care echipa locală, Tractorul, s-a comportat foarte bine nepierzînd nici unul. *„Dar activitatea sportivă din comuna noastră ar putea fi mult mai susţinută dacă am putea primi înapoi vechiul nostru teren de fotbal, mai ales că el stă nefolosit"*, îşi încheie scrisoarea Constantin Lazlo.

Oare consiliul popular al comunei Brebeni nu ar putea interveni în sprijinul tineretului din comună ?

La Tg. Mureş : TRIALURILE MICILOR JUCĂTORI

Odată cu promovarea echipei A.S.A. în Divizia A, la Tg. Mureş a apărut necesitatea formării echipei de tineret-rezerve care, în cea mai mare parte, va cuprinde elemente provenite de la centrul de copii şi juniori, din echipa care în sezonul trecut a activat în campionatul republican al juniorilor. Astfel prezentîndu-se lucrurile, în aceste zile, cei patru antrenori ai centrului — **Arcadie Kiss, Attila Ordögh, Ştefan Brassai** şi **Francisc Csiky** — şi-au axat activitatea pe promovarea celor mai dotaţi jucători în rîndurile echipei de juniori care va participa în campionatul naţional ediţia 1971/1972. Ei şi-au îndreptat în primul rînd atenţia spre campioana judeţeană care nu este alta decît... A.S.A. II. Din cele 18 partide susţinute în campionatul judeţean, A.S.A. a cîştigat... 18, marcînd 148 de goluri şi primind doar 14 ! Printre cei mai talentaţi jucători ai centrului care bat cu insistenţă la poarta consacrării, se numără **Negrea, Roşca, Gergely, Pop, Vörös, Csapad.**

Din numărul total al golurilor înscrise de A.S.A. II, exact 100 au fost marcate de patru jucători : **Ioan Pop — 34, Csaba Gergely — 23, Alexandru Palfi — 22** şi **Sigismund Soos — 21 !**

Printre preocupările actuale ale centrului se numără şi aceea a organizării — în colaborare cu C.J.E.F.S. Mureş — campionatului interstrăzi care, an de an, se bucură de un interes tot mai mare. Şi în această vară cei mai buni jucători depistaţi vor fi reţinuţi în cadrul centrului pentru a li se asigura o pregătire corespunzătoare. Paralel, vizînd acelaşi scop, centrul de copii organizează actualmente mai multe trialuri, fapt care face ca, zi de zi, pe terenul Fabricii de zahăr să fie un adevărat vacarm. Şi totuşi, sutele de puşti gălăgioşi privesc cu cea mai mare atenţie primul lor examen fotbalistic de care-şi leagă îndrituite speranţe.

IOAN PĂUŞ corespondent

A. S. Armata (juniori) — campioana judeţului Mureş pe 1971 ; în stînga, sus, antrenorul echipei, Ordögh Attila.

Foto : M. Boeru, Tg. Mureş

Scriitorul şi caricaturistul Neagu Rădulescu continuă seria sa de conferinţe de umor din lumea sportului, literaturii şi teatrului în localităţile de pe Valea Prahovei şi la Braşov. În afara conferinţelor, autorul proiectează pentru auditorii săi o serie întreagă de caricaturi din lumea sportului de ieri şi de azi.

Conferinţele încep pe data de 4 august.

ÎN LUMINA DOCUMENTELOR DE PARTID

FOTBALULUI — UN CLIMAT DE EXIGENȚĂ ȘI RESPONSABILITATE SPORITĂ

Au început zilele fierbinți ale fotbalului. Echipele au parcurs cea mai mare parte din timpul rezervat pregătirilor pentru apropiatul sezon. Unele și-au completat loturile cu jucători cu nume mai mult sau mai puțin sonore, altele — mai mult sau mai puțin întemeiat — au la cîrmă antrenori noi. Însă toate la un loc sînt hotărîte să apară în fața măriei sale publicul, cu ambiții care să le depășească pe cele etalate în anul competițional anterior. Și dacă ne gîndim bine la perspectivă — **confruntările în cupele europene, tentativele de calificare în turneul final al Campionatului Europei și în turneul final olimpic** — o să ne dăm și mai bine seama cît de imperioasă și de stringentă este sarcina **ridicării cît mai sus a ștachetei exigențelor în această perioadă precompetițională.** Este de prisos să reamintim că în angrenajul pregătirii noului sezon sînt cuprinși nu numai actorii principali ai gazonului — jucători, antrenori, medici, maseuri —, ci și conducătorii federației, activiști ai acesteia, conducători ai secțiilor de fotbal, ai cluburilor, cu răspunderi mai mari sau mai mici, magazineri și toți ceilalți care muncesc anonim, în umbră, pentru binele acestui frumos și venerat sport.

Săptămîna parcursă a fost dominată însă de un eveniment major, cu implicații profunde pentru dezvoltarea sportului românesc și, firește, a fotbalului, ramura cea mai populară și mai îndrăgită de public. Este vorba de **lucrările ședinței de lucru cu președinții consiliilor județene de educație fizică și sport, cu secretarii și antrenorii federațiilor sportive, cu președinții cluburilor și asociațiilor sportive care au echipe de fotbal în diviziile A sau B, pentru prelucrarea măsurilor stabilite de Comitetul Executiv al Consiliului Național pentru Educație Fizică și Sport, pe linia aplicării în practică a sarcinilor reieșite din documentele de partid cu privire la îmbunătățirea activității politico-ideologice și cultural-educative a tuturor oamenilor muncii.**

În cadrul lucrărilor, din informările prezentate, din luările de cuvînt, a fost subliniată ca o realitate de netăgăduit că sportul, **parte integrantă a culturii socialiste, este condus și sprijinit direct de partid.** În atari condiții este limpede că cei ce lucrează în domeniul fotbalului **au datoria și obligația morală de a promova în permanență și cu fermitate spiritul de partid, acel spirit intransigent, de neîngăduință față de lipsurile ce apar, acel spirit de sinceritate și combativitate partinică.**

Fără a contesta realizările obținute pe tărîm fotbalistic, lucrările ședinței, călăuzite de dorința de a găsi mijloacele și formele cele mai adecvate de progres al soccerului din țara noastră, au scos în evidență anumite tare ce mai sînt întîlnite în mentalitatea unor conducători de cluburi și secții, a unor antrenori și jucători, ca de pildă: nerespectarea legalității socialiste, alterarea spiritului de întrecere, renunțări la demnitatea sportivă, fenomene de indisciplină pe terenul de sport și în afara lui, lipsa spiritului de colaborare între cluburi, concesii făcute în procesul de instruire a sportivilor, tolerarea unor manifestări retrograde față de muncă.

Dialogul purtat cu factorii răspunzători ce activează în domeniul sportului a avut un pronunțat spirit critic și autocritic, mergînd pînă la sesizarea celor mai nevinovate — în aparență — aspecte ce țin de activitatea educativă, indicîndu-se și măsurile cele mai eficiente care să ducă la redimensionarea climatului de muncă, așa cum ne-o cer recentele documente de partid.

De o deosebită importanță apare necesitatea ridicării responsabilității și autocontrolului în muncă a conducătorilor, antrenorilor și activiștilor destinele cărora se ocupă de fotbalului, a de jucătorii. Această constatare a străbătut ca un fir roșu cărările adunării trebuie să rămînă permanent pe prezentul și viitorul sportului cu balonul rotund. Firește că îndeplinirea acestui deziderat reclamă cîteva trăsături morale fără de care nu se poate vorbi de o reușită completă. **Numai cînd dovedești pasiune și dragoste pentru sport, pentru fotbal, numai cînd există un climat de exigență față de lipsuri, cînd ești călăuzit de ambiția de permanență depășire, de a nu te mulțumi cu ceea ce ai realizat la un moment dat, cînd știi să cultivi trăsăturile nobile de caracter proprii omului societății socialiste, cînd dovedești abnegație în dispută sportivă și atașament față de culorile echipei, cînd exemplul personal stă la loc de cinste** numai atunci poți spune cu certitudine că slujești cu adevărat sportul.

Dacă am enumerat aceste cîteva jaloane, am făcut-o pentru motivul că ele au scăpat din atenția factorilor răspunzători ai fotbalului, explicîndu-ne în același timp de ce au apărut destule neajunsuri în activitatea fotbalistică, cu repercusiuni nu numai pe planul întrecerii propriu-zise, ci și pe planul conștiinței cu care o serie de activiști sportivi, antrenori, fotbaliști au privit activitatea lor, munca lor.

Fără îndoială, programul de acțiuni pentru îmbunătățirea activității politico-ideologice și cultural-educative a sportivilor, tehnicienilor, și activiștilor din domeniul educației fizice și sportului, adoptat în amintita ședință de lucru cuprinde multiple sarcini referitoare la îmbunătățirea muncii de educație a sportivilor pe toate planurile. **Atrage în mod deosebit atenția acea sarcină de căpetenie reieșită din documentele de partid în privința ridicării necontenite a nivelului politic și ideologic al sportivilor.** În mod expres, lucrările ședinței au arătat necesitatea ca **fotbaliștii să participe intens la viața tumultoasă desfășurată de întregul popor pentru construirea societății socialiste multilateral dezvoltate, știut fiind că numai în procesul muncii se definesc și se creează acele trăsături morale și de caracter specifice orînduirii noi.** S-a recomandat **combaterea prompt, cu toată intransigența, încă din starea lor incipientă a oricăror manifestări străine moralei noastre, comuniste.**

Prin diverse forme și mijloace adecvate, **fotbaliștii trebuie să cunoască cît mai bine politica internă și externă a partidului nostru, mai ales că în calitatea lor de sportivi de performanță participă la competiții de mare amploare pe plan internațional.**

Amplul program de acțiuni aprobat de Comitetul Executiv al C.N.E.F.S. și difuzat tuturor unităților teritoriale a dat principalele linii directoare privind îmbunătățirea activității educative în rîndul sportivilor și activiștilor. Acesta însă, cu prilejul dezbaterilor ce vor avea loc la nivelul consiliilor județene pentru educație fizică și sport, **trebuie îmbogățit cu idei și fapte care să exprime situația locală, cu acțiuni și măsuri concrete luate în spiritul sarcinilor izvorîte din recentele documente de partid.**

Așa cum sublinia tovarășul **Anghel Alexe,** președintele C.N.E.F.S. în concluziile lucrărilor ședinței, **este nevoie de o muncă energică, stăruitoare pentru lichidarea lipsurilor din domeniul muncii de educație, pentru întărirea răspunderilor în îndeplinirea sarcinilor puse în fața mișcării sportive — de masă și de performanță — astfel ca educația fizică și sportul să aducă o contribuție tot mai substanțială la educarea întregului tineret al patriei noastre.**

SĂ DISCUTĂM DESPRE EDUCAȚIE

DE LA UN ATAȘAMENT FALS, LA UNUL ADEVĂRAT

Aflasem că noul președinte al secției de fotbal la Vagonul Arad este unul din directorii uzinei producătoare de vagoane. Se numește *Ion Moș*. E un bărbat încă tînăr, cu aer sever, privire metalică și vorbă măsurată. Comunistul *Ion Moș* transmite interlocutorului o impresie sigură de forță morală și energie lăuntrică canalizată serios și responsabil, și am curajul să scriu că destinele fotbalistice la Vagonul au început pe mîini bune. Și altă dată la conducerea secției, în anul promovării echipei în Divizia A, a fost rechemat acum, cînd formația a alunecat catastrofal pe scara valorică, oprindu-se două trepte mai jos, în Divizia C.

Un atare declin în istoria echipei ni se pare simptomatic și nu putem ocoli senzația că se reflectă în el tare de mentalitate, goluri regretabile în educație și greu de înțeles în mediul unei formații de fotbal muncitorești. Tovarășul Moș are decizia să atace subiectul pieptiș.

— *Degringolada a început în momentul cînd, la jumătatea drumului nostru în Divizia A, s-a luat hotărîrea nefastă de a înlocui antrenorul care promovase echipa, și de a completa lotul cu șapte jucători noi. Decapitată tehnic și cu achiziții inoportune, părăsită afectiv de colectivul uzinei, cu șapte mercenari care nu treceau poarta fabricii decît în ziua lefii, echipa noastră, nu s-a putut salva de la retrogradare. Din nou în Divizia B, dar eșecul a sporit confuzia și persistîndu-se pe linia minimei rezistențe s-au legat din nou speranțele de jucători refuzați la alte cluburi. S-a țesut un fals optimism în jurul foștilor utiști Moț, Atodiresei, Dobai, Bakoș, Czako și Weichelt. dar efectele au avut un sens contrar, rapid și atît de violent, încît ne-am trezit retrogradați din nou, de data aceasta în Divizia C. În echipă se formase o prăpastie valorică și etică între grupul minoritar al jucătorilor vechi — Schweillinger, Macavei, Mülroth și Corpaș — serioși și atașați sincer culorilor echipei, participanți la procesul de producție în calitatea lor de absolvenți ai școlii de maiștri și tabăra cealaltă compusă din fotbaliști blazați, pretențioși dar cu randament scăzut. Decepțiile cele mai mari s-au numit Moț care și-a înecat talentul în halba de bere, Atodiresei care a fugit recent la altă echipă dînd cu piciorul la doi ani de școală profesională și un jucător mai vechi al nostru, Boroș, care și-a irosit și el calități certe, făcînd concesii în proporții îngrijorătoare la ceea ce ne-am obișnuit să spunem viață sportivă. Cu oameni indisciplinați, fără devotament, fără legătură organică cu tradiția sportivă și muncitorească a uzinei, regresul echipei nu mai poate mira pe nimeni.*

— Dar cum a fost posibil ca nimeni să nu sesizeze o dezagregare vizibilă pentru toată lumea?

— *Toți factorii de răspundere căzuseră în plasa unor iluzii fără acoperire. Cînd și-au dat seama de adevărata față a lucrurilor n-au mai avut tăria să intervină decisiv. S-a complăcut toată lumea într-o inerție care a generat insuccesul știut.*

Tovarășul *Moș* tace cîteva clipe, are o mișcare din umeri, ca o despovărare de un trecut fără satisfacții. Continuă:

— *În ziua de 27 iulie am avut o ședință cu colectivul de antrenori, cu lotul echipei prime și cu cel de juniori. Au fost discuții deschise, în spirit autocritic și am deslușit bunăvoință și hotărîre de a îndrepta lucrurile. Spiritul nou, partinic care a cuprins întreaga țară după programul de măsuri cu caracter educativ prezentat de tovarășul Nicolae Ceaușescu a călăuzit toate angajamentele care s-au rostit la această întrunire pe care noi o considerăm un punct de plecare în redresarea echipei de fotbal. La conducerea ei a venit un antrenor tînăr inimos, fost jucător la Vagonul, Gherghel, care alături de secundul său, Chitic, vor imprima, sîntem convinși, mutații decisive în mentalitatea jucătorilor. În lot au fost promovați trei juniori proprii, dintre care Ardelean oferă garanții fotbalistice și umane deosebite. S-a hotărît instituirea unui riguros control al participării tuturor fotbaliștilor în producție, s-au delimitat drepturile și îndatoririle fiecăruia, s-a fixat un program riguros de viață sportivă exemplară. Vom acorda atenție și sprijin concret formației de juniori de la care așteptăm promovări în continuare, în așa fel ca peste un an să avem o formație crescută, fără excepție, sub culorile sportive ale asociației Vagonul, într-o atmosferă sănătoasă, muncitorească. Și succesul, asigurăm pe toată lumea, va veni de la sine.*

La Vagonul, se pare, a murit o echipă oarecare și s-a născut o echipă adevărată.

Ion CUPEN

Carnet

ECHIPELE (II)

de EUGEN BARBU

Pe locul doi, și campion posibil, se află **Rapidul.** Echipa cea mai populată a fotbalului nostru a trecut se pare de seismele verii; Răducanu, Neagu și alții au renunțat la călătoriile impuse de un regulament de transferări ce rămîne în continuare dăunător pentru toată lumea și nu e schimbat din motive cu totul misterioase și iată că **Realul,** cu cîteva achiziții, așteaptă noul asalt. S-a spus pe bună dreptate că giuleștenii au trăit numai pe spinarea apărării și lucrul este perfect adevărat. Cu Dan, Lupescu, Dumitru și Răducanu era și foarte greu să marchezi acestei echipe și asta o spun și cifrele: 25 de puncte primite în 30 de partide, în medie, nici măcar un gol de meci, după cum și cifra punctelor date vorbește de la sine: 35, una din cele mai reduse din cele 16 ale clasamentului. Odată cu cei doi înaintași achiziționați va reuși **Rapidul**ui să se arate ca o mare echipă? Nu cred...

Dar să vorbim mai întîi despre ceea ce a fost. Cea de a doua clasată a pierdut la potou primul loc și asta mi se părea ceva previzibil. De ani de zile formația de sub podul Grant are starturi bune și chiar o permanență a formei care-i permite să se așeze în locurile de prim rang. Ceea ce-i lipsește este clasa, deși, paradoxal, în campionatul trecut, doi jucători excepționali, Răducanu și Dumitru, au întrecut orice cotă pe posturile lor, fiind de departe fără rivali. În acest compartiment, al **supervedetelor** nu l-am inclus pe Neagu care nu are stofa celorlalți, să nu se supere. El este un Voinea ceva mai tehnic, dar nu este un Baratki și nici măcar un Dumitrache. În rest, bunăvoința lui Lupescu, voința de fier a lui Dan și chiar subtilitatea lui Angelescu nu pot să amintească de o mare formație. Năsturescu și Codreanu aparțin altui deceniu: cel al fotbalului postromantic, cînd încă alergarea iute și fantezia fără control mai puteau suplini ceea ce se cere acum în fotbal: înalta tehnică și forța de penetrație. Se vorbește de o reconstrucție a echipei din Giulești. Numele anunțate nu dau o senzație de mare prospețime. Nici Daniel Ene, nici Octavian Ionescu nu sînt Pele, Jairzinho și Gerson. Aici ar trebui un Năstase sau un Beldeanu, adică **oameni care vin...** Dar faptul în sine îi privește pe cei ce răspund de acest club. Oricum, **Rapidul** a fost o atracție a campionatului care a trecut și merită zîmbetul nostru binevoitor. Cred că clasa unei echipe începe și de la clasa antrenorilor...

Să trecem la una din formațiile cele mai interesante ale acestui război în 16, **Steaua.** La semnalele repetate ale presei, antrenorul actual al lui **Ajax** a avut curajul, în sfîrșit, de a introduce în formația militară doi excelenți jucători care zăceau în rezerva echipei prime: pe Ștefănescu și pe Iordănescu. Primul nu are șansa celui de al doilea și face din nou tușe, micuțul dribleur fragil cu numărul 9 se bate împreună cu Năstase pentru tricourile lui Dumitrache și Dembrovschi, dacă nu și pentru al lui Dobrin. A mai fost descoperit, tot la **Steaua,** un excelent copil, Aelenei. Foarte bine, cum foarte bine este că joacă Naom și a fost reînviat din morți, Pantea; cum pe nedrept a fost ignorat multă vreme Negrea ca să nu mai vorbim că, de mai bine de doi ani, Vigu, un half excepțional, a fost silit să stea în postul de fundaș din motive ce-mi scapă cu desăvîrșire. Așadar o formație tînără, nouă, revigorată de ideile antrenorului Covaci. Nu a fost așa. Ideile au fost ale presei, ca totdeauna mai curajoasă decît antrenorii și poate prezența acestui mare tehnician pe tușe care este Constantin. Echipa militară a terminat extraordinar campionatul, și luarea Cupei și un loc trei, au vorbit destule despre o ideie atît de veche, că **în fotbal trebuie încercat devreme.** Iată de ce-i recomand pe Iordănescu, pe Tătaru și pe Năstase lui Angelo Niculescu pentru națională, cum altădată i-l arătam cu toții pe Dumitrache și el nu avea încredere în acest înaintaș care traversează o perioadă de declin. Deci **Steaua** mi se pare că a avut o prezență excelentă în campionat și că dacă trezirea ar fi avut loc mai devreme, alta era situația acestei echipe acum. Văd în **roș-albaștri** pe cei mai îndreptățiți candidați la titlul în campionatul viitor. Și asta tocmai din cauza vîrstei jucătorilor săi. Buba mi se pare linia de fund, unde chiar Sătmăreanu dă de mult semne de oboseală, ca să nu spunem că Hălmăgeanu este și el un bun apărător, dar de tip vechi.

PRIMA SCENĂ A FOTBALULUI NOSTRU ÎN RAZA COMENTARIILOR

NOTĂ DE TRECERE ORGANIZĂRII CAMPIONATULUI

Iată-ne ajunși la capătul comentariilor noastre asupra campionatului pe 1970/71, și oprindu-ne la ultimul aspect pe care neam propus să-l tratăm : *organizarea și desfășurarea competiției* maxime a fotbalului nostru, privite din unghiurile cele mai importante și prin prisma îndatoririlor federației și cluburilor.

Vom începe cu elementul care intervine cel mai devreme și care, de fapt, condiționează desfășurarea unui campionat : *programul și modul cum este alcătuit.*

ELABORAREA PROGRAMULUI

Elaborarea unui program este o treabă migăloasă și grea, mai ales la noi, unde intervin unele criterii speciale, care constituie tot atîtea dificultăți. Ideal este ca un program să asigure echipelor o perfectă alternare a meciurilor de acasă și din deplasare. Dar, realități peste care nu se poate trece, împiedică realizarea unui asemenea deziderat. Prima greutate (și, în același timp, criteriu de ținut seama) o ridică existența mai multor echipe din același oraș (patru din București și două din Cluj). *In astfel de situații trebuie evitat ca într-o etapă toate să joace acasă sau în deplasare.* Un alt fapt care se are în vedere : echipele pendinte de același departament să nu se întîlnească — pentru orice eventualitate — în ultimele etape. In fine, un alt criteriu : noile promovate să joace acasă în prima etapă.

Respectîndu-se strict toate acestea, s-a urmărit apoi asigurarea, în limita posibilităților, a alternanței de care vorbeam. Iată cum arată programarea pe echipe, a meciurilor din toamnă, în care am notat (pentru o urmărire mai ușoară) cu A partidele de acasă și cu D partidele din deplasare :

Dinamo	ADAADADAADAADAD
Rapid	DADAADAADADAADA
Steaua	DADAADAADADAADA
Progresul	ADAADADAADAADAD
„U" Cluj	ADADADAADADDADA
C.F.R. Cluj	DADADADAADAADAD
Sport Club	DADADDADADAADAD
U.T.A.	DADADADADADAADA
Jiul	ADADAADADADDADA
St. roșu	DADADDADADADADA
F.C. Argeș	ADADADADADADDAD
Politehnica	DADADADADAADAAD
Petrolul	ADADAADADADDADA
„U" Craiova	DADADADDADADADA
C.F.R. Timiș.	ADADADADADDADAD
Farul	ADADADAADADADAD

Deci, trei echipe au jucat de două ori consecutiv acasă și apoi în deplasare ; alte patru au avut două partide succesive pe teren propriu, cinci, două afară, iar bucureștenele (socotind și returul) au avut și ele jocuri consecutive acasă, dar la ele trebuie avut în vedere că în șase etape se întîlnesc între ele.

Deci, cu aceste remarci, se poate aprecia că *programul a fost destul de apropiat de principala cerință : alternanța gazdă-oaspe.* Dar, pentru a evita eventualele reproșuri sau suspiciuni pe care și le atrage un program „făcut", credem că s-ar putea recurge în viitor la metoda tragerii la sorți a numerelor echipelor (într-un program cifric), după ce în prealabil au fost atribuite numerele echipelor din același oraș sau departament. De fapt, despre acest lucru am mai scris.

REGULARITATEA CAMPIONATULUI

Pentru ca un campionat să pasioneze și să țină mereu treaz interesul publicului, pe de o parte, iar pe de alta pentru a contribui la stabilirea unui nivel tehnic ridicat și la continuitatea luptei din diferitele sectoare ale clasamentului, el trebuie să se bucure de regularitate în desfășurare. Din acest punct de vedere considerăm că și *în anul competițional 1970/71 această condiție a fost satisfăcută.* Într-adevăr, datele fixate etapelor au fost respectate cu strictețe, majoritatea meciurilor s-au desfășurat la interval de o săptămînă, nici un joc n-a fost amînat (unul singur, F.C. Argeș — Petrolul, a trebuit să se dispute înainte de termen, deoarece echipa piteșteană trebuia să respecte datele unui turneu peste hotare), iar *întreruperile pentru partidele reprezentativelor au fost puține și de durată minimă* (de două ori în toamnă pentru meciurile cu Finlanda și Țara Galilor, și de trei ori în primăvară, cu ocazia întîlnirilor cu Iugoslavia, Albania și Cehoslovacia). *O măsură bună a federației, în scopul reducerii numărului de întreruperi, a fost aceea că toate acțiunile loturilor au avut loc la aceleași date.*

Se poate obiecta, totuși, că acest program a aglomerat unele etape, programate cîte trei într-un interval de opt zile tocmai în partea finală a turului și returului, cînd într-o măsură echipele resimt efortul de pînă atunci. In această situație s-au găsit echipele în etapele XIII—XV (6—13 decembrie) și etapele XVI—XVIII (6—13 iunie). Sîntem de acord ca divizionarele noastre să se anuiască cu ritmul de jocuri de obișmiercuri-duminică, dar un astfel de ritm îl considerăm mai potrivit la mijlocul unui sezon.

PROGRAMĂRILE

În ceea ce privește stabilirea locurilor de disputare a meciurilor fiecărei etape — și aceasta este o chestiune care privește, exceptînd un caz, echipele bucureștene — *lucrurile n-au decurs cum tre-*

IATĂ UNDE DUCE PROGRAMAREA MECIURILOR LA CONCURENȚĂ : TRIBUNE GOALE !...

buia. De cele mai multe ori, cluburile gazdă au întîrziat să-și anunțe terenul pe care vor juca, în ciuda repetatelor demersuri ale federației. Alteori terenul era ales sau schimbat în preajma jocului. În felul acesta n-a fost posibilă punerea în vînzare din timp a biletelor. Pe de altă parte, numărul cuplajelor a fost mic în campionatul trecut. Desigur, cluburile și secțiile de fotbal au dreptul de a decide dacă joacă sau nu în cuplaj, după cum socotesc că își asigură rentabilitatea organizărilor, mai ales atunci cînd fiind proprietare de teren evită plata chiriei. În măsura în care realizează încasări bune sau mai bune, din acest punct de vedere sîntem de acord cu cluburile.

Dar nu putem fi de acord cu ele atunci cînd se decid *să joace la concurență, lipsind pe spectatori de posibilitatea de a vedea ambele partide.* Și-i pot satisface *jucînd fie un meci sîmbătă și altul duminică (cum, de altfel, s-a procedat de cîteva ori), fie — mai ales — în nocturnă.* Este de neînțeles de ce echipele n-au folosit instalația stadionului Republicii, cînd le-ar fi fost necesară, pentru că majoritatea partidelor internaționale oficiale le-au disputat, în deplasare, în nocturnă. Poate că nici instalația n-a fost bine întreținută, dar se poate spune despre ea că s-a deteriorat și pentru că mai mult a stat nefolosită...

Cît despre cazul singular de care vorbeam, el se referă la partidele televizate în direct, care — din acest motiv — trebuie să se dispute mai devreme, obligînd echipele să joace la ore nepotrivite, uneori pe căldură tropicală. Poate că această problemă ar trebui rediscutată și eventual să se ajungă la soluția înregistrărilor.

ORGANIZAREA JOCURILOR

Organizarea jocurilor a fost în general satisfăcătoare, dar a prezentat unele defecțiuni asupra cărora vrem să atragem atenția federației și cluburilor sau secțiilor de fotbal. În primul rînd, în ciuda repetatelor apeluri, *în incinta stadioanelor pătrund numeroase persoane fără calitatea să stea acolo.* Vina este a organizatorilor gazdă și a delegaților cluburilor-oaspeți care nu numai că nu împiedică pătrunderea în interiorul terenului, dar o încurajează pur și simplu, permițînd accesul amicilor personali sau ai jucătorilor. Părtași sînt și arbitrii care, deși au calitatea și împuternicirea din partea federației, nu fac uz de ele ca să evacueze persoanele străine. Însăși federația s-a mulțumit cu simple avertismente în loc să ia măsuri energice, așa cum a luat — de pildă — cînd s-a aruncat o sticlă din tribună... Este un aspect aproape general, care ar trebui să preocupe mai mult federația.

Pe de altă parte, credem că ar trebui să se renunțe la sistemul prețurilor de intrare unice — cum s-a întîmplat în ultimul timp la București — deoarece provoacă aglomerări în anumite sectoare ale tribunelor, și să se revină la prețurile diferențiate, precum și la sistemul locurilor numerotate și respectarea lor. Este și aceasta o formă de disciplinare a spectatorilor.

În sfîrșit, unele cluburi trebuie să acorde mai mult interes întreținerii terenului de joc (Jiul), procurîndu-și eventual, cu sacrificii materiale, prelate de protecție, și amenajării cum se cuvine a instalațiilor anexă — vestiare, dușuri etc. (U.T.A., la cabina pentru oaspeți), ca și măririi numărului de case de bilete la stadioane, scutind pe amatorii de fotbal de cozi și învălmășeli. Poate că secțiile și cluburile de fotbal ar trebui să studieze problema deschiderii unor locații de bilete cu cîteva zile mai înainte și punerea în vînzare a unor abonamente pe un sezon întreg.

OBSERVATORII FEDERALI

Am tratat pînă acum aspectele esențiale ale fenomenului organizatoric în fotbalul divizionar. Este cazul să arătăm că o dată urnit din loc (o dată cu prima etapă) tot acest complicat angrenaj organizatoric, sistemul lui de funcționare trebuie asigurat, verificat și îndrumat de reprezentanții oficiali ai deferației de specialitate : *observatorii federali.* Prezenți la meciuri cu împuterniciri precise și cu calitatea lor de factori neutri, ei trebuie să vegheze la desfășurarea normală a competiției și să raporteze ulterior, prompt și cu maximă obiectivitate despre cursul evenimentelor, cum, de altfel, au procedat cei mai mulți.

Din păcate însă, corpul observatorilor folosiți a fost lispit de omogenitate din punctul de vedere al pregătirii tehnice. S-a apelat abuziv la oameni din afara lumii active a fotbalului, depășiți de probleme, unii cu prestanță relativă, care nu mai pot impune decît cel mult printr-un nume de fotbalist aureolat cu multe decenii în urmă. S-a apelat uneori chiar la persoane cu afinități fotbalistice aproximative, numai pentru motivul că la data respectivă își făceau concediul într-o localitate cu meci de Divizia A. În atari condiții, am văzut și observatori federali care nici măcar nu cunoșteau numele jucătorilor ce evoluau sub privirile lor. Comentariile sînt de prisos. Ceea ce propunem cu toată tăria este o restructurare a forțelor, *acordarea prepondereței numerice a salariaților federației și folosirea* (firească) *în continuare a „voluntarilor" cu competență verificată după o selecție riguroasă.* Pentru că îndatoririle unui observator federal sînt de maximă importanță și ele nu pot să incumbe unor persoane dispuse să facă deplasarea, pentru a-și satisface doar apetitul de voiaj duminical.

★

Am încercat în rîndurile de mai sus să surprindem aspectele pozitive și cele încă nerezolvate din cadrul organizatoric al campionatului încheiat. Am consemnat cu satisfacție „dominarea netă" a primelor, cu dorința perfecționării lor. Le-am relevat și pe celelalte, cu speranța că pe viitor vor fi remediate. Socotim că pe plan organizatoric fotbalul nostru ține pasul cu nivelul lui calitativ, situîndu-se cu valori fluctuante, între mediocru și foarte bine. Și pe un plan și pe celălalt mai există spații unde federația și cluburile pot obține realizări superioare, revendicate și așteptate de opinia noastră publică sportivă.

Pagină realizată de :
Petre GAȚU și Ion CUPEN

CALENDARUL DE TOAMNĂ

Ca de obicei, prezentăm mai jos o sinteză a programului fotbalistic din toamnă :

25.VIII	: I B — I CR
22.VIII	: I AT — II B — I C
29.VIII	: II AT — III B — II C
5.IX	: III AT — IV B — II CR
12.IX	: IV AT — V B — III C — I J
15.IX	: **CUPELE EUROPENE : Dinamo — Spartak Trnava, Fram sau Hibernians — Steaua, Napoli — Rapid U.T.A. — Austria Salzburg**
19.IX	: VI B — IV C — II J
21.IX	: III CR
22.IX	: **CAMPIONATUL EUROPEI : Finlanda — România**
26.IX	: V AT — VII B — V C — III J
29.IX	: **CUPELE EUROPENE : Spartak Trnava — Dinamo, Steaua — Fram sau Hibernians, Rapid — Napoli, Austria Salzburg — U.T.A.**
3.X	: VI AT — VIII B — VI C — IV J
10.X	: **TURNEUL OLIMPIC : Danemarca — România** VII C — V J — IV CR
17.X	: VII AT — IX B — VIII C — VI J
20.X	: **CUPELE EUROPENE : Turul al II-lea (tur)**
24.X	: VIII AT — X B — IX C — VII J
27.X	: V CR
31.X	: IX AT — XI B — X C — VIII J
3.XI	: **CUPELE EUROPENE : Turul al II-lea (retur)**
7.XI	: X AT — XII B — XI C — IX J
14.XI	: **CAMPIONATUL EUROPEI : România — Cehoslovacia** XIII B — XII C — X J
21.XI	: XIV B — XIII C — XI J
24.XI	: **CAMPIONATUL EUROPEI : România — Țara Galilor CUPA UEFA : Turul al III-lea (tur).**
28.XI	: XI AT — XV B
1.XII	: XII AT
5.XII	: XIII AT
8.XII	: **CUPA UEFA : Turul al III-lea (retur)** XIV AT
12.XII	: XV AT

LEGENDA. — Cifrele romane = etapele ; AT = Divizia A și tineret ; B = Divizia B ; C = Divizia C ; CR = Cupa României ; J = Campionatul juniorilor. Am notat și datele etapelor superioare ale cupelor europene pentru orice eventualitate. Poate că...

SE APROPIE STARTUL DIVIZIEI B

PROGRESUL: „AVEM UN SINGUR GÎND: DIVIZIA A"

— Ce gînduri are Progresul pentru noul sezon?, este chestionat **Liviu Colceriu** secundul echipei.

— **Unul singur: Divizia A! Numai cu gîndul acesta ne pregătim, numai cu gîndul acesta abordăm campionatul diviziei secunde.**

— Lotul este același?

— **Cam același. Adică de la pregătiri ne-au lipsit Dudu Georgescu, care a suferit o operație de menisc, Beldeanu și Kassai, amîndoi încorporați. Toți trei sînt în vederile Stelei și nu știm dacă vom mai putea beneficia de ei. În orice caz au loc convorbiri între conducerea clubului nostru și cea de la Steaua.**

— Cine a luat parte la antrenamentele de pînă acum?

— **Manta și Zamfir — portari, V. Popescu, Măndoiu, Grama, Adrian Constantinescu, Condurache (de la tineret) — fundași, Dumitriu, Tănăsescu, Dinu Iordan — mijlocași, Sandu Ion, Năstase Gh. Georgescu (tot de la tineret), Raksi și Radu Ionescu — atacanți.**

— Și cine a plecat definitiv?

— **Dumbravă, Florian Marinescu, Motoc, C. Matei și Sandu Mircea. Reușind la examenul de admitere la Politehnică el va juca la Sportul studențesc.**

PORTUL CONSTANȚA ȚINTEȘTE UN LOC FRUNTAȘ

De la 15 iulie jucătorii de la PORTUL CONSTANȚA se pregătesc zilnic sub conducerea antrenorilor **C. Tilvescu** și **I. Bîkösi.**

Datorită plecării unor jucători ca **Biliboacă** (la Politehnica Iași), **Cristu** (la Panduri Tg. Jiu), **Lolea** (la Institutul pedagogic Constanța) și **Manciu** (renunță la activitatea competițională), lotul constănțenilor a fost îmbogățit cu cîteva nume noi. Este vorba de **Iordan** de la Marina Mangalia, **Paraschivescu** de la Petrolul Tîrgoviște, **Corendea** și **Silviu** de la Farul-tineret și **Radu**, promovat de la juniori.

„Sîntem hotărîți ca printr-o evoluție de calitate să obținem unul din locurile fruntașe în clasamentul seriei la finele campionatului viitor", spunea antrenorul **Tilvescu.**

GH. STAICU ANTRENOR LA OLIMPIA SATU MARE

De cîteva zile conducerea tehnică a echipei **OLIMPIA SATU MARE** a fost încredințată antrenorului **Gheorghe Staicu**, care în campionatul trecut s-a ocupat de pregătirea altei divizionare B, **S. N. Oltenița.**

Cele cîteva antrenamente de acomodare l-au elucidat pe antrenor în privința posibilităților jucătorilor în vederea alcătuirii unei formule corespunzătoare de echipă. Se pare că Gh. Staicu a găsit-o, întrucît în partida internațională susținută cu Honved Budapesta, 11-le sătmărean a dat un randament superior, terminînd la egalitate (0—0). Să sperăm că rezultatul va fi de bun augur pentru activitatea viitoare a Olimpiei.

MOTROC ȘTIE CE VREA

Că **Motroc** este un om hotărît, un antrenor care știe ce vrea, ne-am convins din nou zilele trecute cînd ne-a înfățișat programul și speranțele echipei sale. Speranța este Divizia A; o speranță care la el devine o certitudine din modul în care prezintă lucrurile. Într-adevăr, din lotul folosit în campionatul trecut, cînd a fost foarte aproape de pasul cel mare, doar doi jucători vor lipsi: **Boc** — plecat la **Rapid** și **Duțan** — la F. C. Argeș. În schimb, Sportul studențesc și-a întărit rîndurile cu **Secășeanu** (fost la F. C. Galați), **Sandu Mircea** (de la Progresul București), **Leșeanu** (a activat la Dunărea Giurgiu), **Nuțu** (de la Dinamo București) și **Marin Constantin** (de la Petrolul Ploiești — tineret). Aceștia, împreună cu portarii **Ion Vasile** și **Stan**, fundașii **Jurcă, Dumitru Nicolae, Mățoanu, Gali, Rădulescu** și **Ionescu**, mijlocașii **Jamaischi, Culda, Damian** și **Balaban**, atacanții **Bujor, Pană, Kraus, Sava, Ciornoavă** și **Georgescu**, vor încerca, sub îndrumarea antrenorilor **I. Motroc** și **M. Maksai**, să reușească în campionatul viitor ceea ce n-au putut duce la bun sfîrșit în cel scurs.

„E-n regulă!", pare a spune dr. S. Florian. Pulsul lui Dumitru Nicolae dovedește o perfectă adaptare la efort

DE CE NU ȘI UN CALIFICATIV MAXIM?

Consfătuirea antrenorilor și a medicilor sportivi, organizată în Capitală la începutul săptămînii trecute, a marcat un moment important în activitatea instructiv-metodică, desfășurată în scopul îmbunătățirii nivelului profesional al acelora care răspund nemijlocit de pregătirea echipelor noastre fruntașe. Timp de trei zile, un număr de aproape 40 de participanți — în rîndul cărora am remarcat prezența și a unora dintre tehnicienii de perspectivă care se ocupă în momentul de față de formații divizionare B și C **(V. Copil, P. Popescu, V. Blujdea, T. Jurcă)** — au constituit o adevărată clasă de elevi sîrguincioși, hotărîți să recupereze și să compenseze în același timp, prin studiu și acumulări de noi cunoștințe, timpul cît au lipsit, prin forța împrejurărilor, de lîngă echipele lor în această perioadă de intense preocupări precompetiționale.

În ce măsură s-a reușit realizarea acestui lucru, este nu numai dificil, ci și destul de prematur de apreciat. În schimb, în ceea ce privește utilitatea unei asemenea consfătuiri, nivelul și valoarea sa instructivă, aprecierile participanților ne pot servi, fără îndoială, la conturarea unor concluzii care, în ansamblul lor, reprezintă o caracterizare competentă și obiectivă a unei acțiuni înscrise de acum în practica metodică obișnuită a federației de specialitate. În această idee, sondajul nostru de opinii efectuat la capătul celor trei zile ale consfătuirii, constituie un veritabil ecou dimensionat de răspunsurile, prezentate în continuare, a cîtorva antrenori.

— **Cursul de perfecționare recent încheiat**, afirmă NICOLAE PROCA, **a dezbătut două probleme importante și de mare actualitate în activitatea noastră din domeniul instruirii. Prima, aceea a capacității de efort, deși suficient de bine documentată științific — fapt care reprezintă un real cîștig și merită scos în evidență — a fost înfățișată totuși separat, pe cele două faze ale sale, aerobă și anaerobă. Cînd, mai normal și mai util pentru noi ar fi fost să urmărim acest ...ru în contextul unui proces ...er, așa cum se petrece de ...realitate și în antrena... spriu-zis. Cea de-a ... organizarea jo... ...d deosebit a ... a părut ...tări, ...ii ceastă convocare ca folositoare, dar destul de aglomerată pe parcursul unui interval de timp mult prea redus, care ne-a supus unor solicitări de o intensitate puțin obișnuită, pentru o activitate cu caracter didactic-instructiv.**

— **O acțiune binevenită acest curs în pragul sezonului competițional**, declară la rîndul său LAURENȚIU MUNTEANU, proaspătul antrenor al ceferiștilor clujeni. **Pentru mine în mod special, nimic nu mi s-a părut de prisos sau neinteresant. A fost un fericit prilej de împrospătare și de completare a cunoștințelor, în condițiile unei selecte organizări și a unei problematice pline de conținut.**

De aceeași părere sînt și alți antrenori care consideră învățămintele, rezultate din desfășurarea consfătuirii antrenorilor, adaptabile și aplicabile chiar la eșalonul divizionar la care activează, în ciuda decalajului de potențial valoric și de nivel competițional.

— **Cele trei zile pline ale cursului la care am prticipat alături de ceilalți antrenori divizionari**, ne-a spus R. COSMOC, **mi-au permis o prețioasă confruntare a unor ipoteze — reprezentînd diverse tentative de promovare a progresului în fotbal — cu rezultatele unor experiențe, acumulate în timp, la scara întregului campionat. În ce mă privește, aprecicz ca insuficientă durata unei asemenea acțiuni față de diversitatea și complexitatea sarcinilor care au impus-o pe agenda federației. Cred că mai indicată era programarea acestei consfătuiri în altă perioadă de activitate, mai puțin aglomerată, și pe o distanță de timp mai mare care ar fi permis și lucrul practic pe grupe de antrenori.**

— **Și totuși a fost cam lung acest curs**, replică VALENTIN STĂNESCU, **dacă ținem seama de faptul că absența noastră de la echipe se înregistrează tocmai acum cînd fiecare ceas este atît de prețios în pregătire. Sincer să fiu, preferam o asemenea convocare mai curînd în timpul concediului meu ...odihnă decît în aceste zile ...vîrf ale preocupărilor noas...**

tre în vederea noului campionat.

— **Pentru noi, cei care sîntem departe de București, aceste trei zile înseamnă în realitate cinci, dacă adăugăm și drumul** completează ȘT. ONISIE. **Altfel spus, problemele dezbătute aici ni s-au părut interesante și bogate în învățăminte.**

T. BONE, atent la discuție încuviințează spusele fostului său coechipier și adaugă apoi: **„Acesta este cel mai interesant curs de cînd particip în calitate de antrenor".**

— **Nu a fost un curs**, intervine V. MĂRDĂRESCU, **ci o consfătuire care — sincer mărturisind — m-a impresionat plăcut atît prin selecția tematicii, cît mai ales prin calitatea expunerilor — bine documentate și sprijinite pe experiment —, a demonstrațiilor practice pregătite cu scrupulozitate și a discuțiilor purtate la un nivel de înțelegere a problemelor și de exprimare, corespunzătoare cerințelor noastre profesionale. Mai puțin plăcut m-au impresionat, în schimb, condițiile în care s-au desfășurat ședințele cu caracter practic: pe o bază sportivă improprie, unde participanții la consfătuire au fost obligați să stea tot timpul în picioare fără posibilitatea de a-și face însemnările necesare.**

Iată, așadar, cîteva păreri, impresii, aprecieri și, pe alocuri, unele sugestii. Există, oricum, o unanimitate în ceea ce privește valoarea instructivă a acestei consfătuiri a antrenorilor divizionari. Pe undeva, însă, **acest cîștig incontestabil în domeniul perfecționării profesionale a tehnicienilor din sfera fotbalului de performanță este estompat de neinspirata programare a unei asemenea activități în perimetrul și așa de redus al perioadei pregătitoare de vară.** Poate, dacă nu chiar sigur, că în viitor F.R.F. va avea în vedere și acest „amănunt", pentru ca eficiența unor astfel de acțiuni să se înscrie în limitele unui calificativ maxim.

Mihai IONESCU

INTENȚII BUNE, AȘTEPTĂM MATERIALIZAREA LOR

Inginerul *Andrei Rădulescu* — singurul arbitru din România care a condus într-un turneu final al unui campionat mondial — a revenit în fruntea Colegiului central de arbitri, după un sezon în care „cavalerii fluierului"" s-au remarcat destul de mult și într-un sens și în celălalt. Exact de la această realitate a pornit și discuția noastră: *„Publicul nu poate concepe că arbitrii, oameni și ei, pot greși. Părerea mea este că 98 la sută din greșeli nu sînt din rea credință. De aceea, una din misiunile colegiului este să facă să crească prestigiul conducătorilor de meciuri. Și cred că vom reuși, întrucît avem un corp de arbitri buni, cu cîteva vîrfuri. Dar probleme de rezolvat — în afară de aceasta — sînt destule".*

UN COLEGIU CENTRAL CU RĂDĂCINI ÎN TOATĂ ȚARA

Noua conducere a arbitrilor a fost stabilită: *Andrei Rădulescu* — președinte, *Vladimir Grosu, Ion Berdilă, Alexandru Țenescu, Ioan Dumitrescu-Budești, Ion Marinescu*, alcătuiesc biroul. Ceilalți membri: *Mircea Grădinaru*-Iași, *Victor Purcărete*-București, *Marcel Lăzărescu*-Vîlcea, *Ștefan Sipoș*-Cluj, *Gheorghe Osiac*-Timiș, *Nicolae Macovei*-Bihor, *Aurel Eftimie*-Brașov, *Francisc Balmuș*-Galați, *Gheorghe Anderco*-Satu Mare, *Vasile Drug*-Ilfov, *Octavian Comșa*-Dolj, *Alexandru Ionescu*-Prahova, *Mircea Sadoveanu*-București și *Simion Mindreș*-București.

Biroul va rezolva problemele curente, iar colegiul în plen va fi convocat o dată la două-trei luni, cînd se vor discuta problemele de principiu. După cum se vede din alcătuirea colegiului, pentru prima dată au fost cooptați și reprezentanți ai unor colegii județene, ceea ce va îmbunătăți legătura noului organ cu masa arbitrilor, va ușura luarea unor măsuri.

PORNIND DE LA UN „NECESAR"

Noul președinte ne întinde trei foi de hîrtie dactilografiate, intitulate *„Anexa nr. 2 — propuneri privind necesarul de arbitri pentru lotul republican"* și din care rezultă că duminical, pentru meciurile celor trei divizii, campionatul de tineret-rezerve și cel republican de juniori sînt necesari minimum 404 arbitri. Ținînd seama că este nevoie ca la trei duminici pline un arbitru să aibă una liberă, că mai există recuzări, indisponibilități, sancționări etc. cifra crește la aproape 500! Or, totalul propunerilor pentru loturile republicane venite de la județe și de la Municipiul București, nu însumează decît 446. De aici — primul aspect, de care se va lega o importantă cantitate de muncă a noului organ: *necesitatea promovării unor nume noi, arbitri care, în prealabil, trebuie foarte bine verificați.* În al doilea — *neuniforma răspîndire a „cavalerilor fluierului" în țară.* Cîteva cifre sînt edificatoare: în timp ce Bucureștiul dispune de 104 arbitri, în județul Ilfov sînt doar... 10! Dar sînt și județe (destule) fără nici un arbitru apt pentru loturile republicane: Harghita, Sălaj, Tulcea! Bistrița-Năsud are unul singur; Vîlcea, Olt, Gorj, Covasna — cîte trei; Dîmbovița și Vrancea — cîte patru. Și, atunci, ca o rezultantă, cum să nu fie majoritatea meciurilor conduse de bucureșteni?

ALTE... 1001 PROBLEME DE REZOLVAT...

În fața noului colegiu se află și alte idei care își caută rezolvarea:

- *media de vîrstă destul de mare* („Se impune mai mult curaj la delegările arbitrilor tineri. Au fost selecționați cîțiva conducători de joc mai noi ce vor fi încercați încă din acest sezon în Divizia A. Firește, se pot face și greșeli, de aceea atenția acordată rezolvării acestei probleme e foarte mare, dar se speră într-o reușită totală");
- *creșterea prestigiului arbitrilor* (Una din modalități fiind propunerea ca cei din București să arbitreze meciurile echipelor din Capitală);
- *delegările — o acțiune cu două laturi: 1. la competițiile interne; 2. la meciurile din străinătate.* (Pentru competițiile interne delegările vor fi discutate și analizate de biroul colegiului central, cele pentru străinătate vor fi în atenția directă a președintelui „pentru a nu se mai repeta situații ca acelea în care un arbitru greșea flagrant într-un meci de divizie și pleca imediat în străinătate. Conducerea unei partide peste hotare trebuie să fie o recompensă pentru arbitraje bune în țară");
- *întărirea disciplinei în rîndul cavalerilor fluierului prin instituirea unor „contracte"* („Mulți arbitri făceau presiuni pe lîngă fostele colegii centrale pentru a fi cît mai des folosiți, ceea ce a dus la mult discutata rotație. Vreau să propun un fel de contract, poate că termenul nu este cel mai bun, inspirat de cel făcut de F.I.F.A. cu mine atunci cînd m-a invitat la Campionatul mondial din Mexic. Adică am primit un formular unde mi se făcea cunoscută datoria mea de a fi bine pregătit din toate punctele de vedere pentru a conduce la centru și la tușă, dar — și aici este lucrul interesant — F.I.F.A. își păstra dreptul de a mă folosi sau nu, după cum va crede de cuviință și mă întreba: acceptați sau nu? Dacă eram de acord, completam formularul și-l semnam. Vreau ca ceva asemănător să fac și cu arbitrii noștri ca să nu mai avem discuții și bătaie de cap cu delegările"):
  - *specializarea centru-tușă;*
  - *activitatea de observare a arbitrajelor;*
  - *aspectul exterior al conducătorului de joc;*
  - *asigurarea integrității corporale a arbitrilor, prin luarea unor măsuri speciale;*
  - *„atențiile" deosebite de care se bucură arbitrii din partea conducătorilor unor echipe,* care încearcă prin facilitățile făcute și invitațiile emise să creeze un fel de „obligație" a arbitrilor față de respectivele echipe; în schimb, aceiași conducători devin foarte principiali atunci cînd formațiile lor joacă în deplasare („Această practică trebuie să cadă, dar nu trebuie să înțelegem greșit că a procura conducătorilor jocurilor bilete la tren sau a-i aștepta în toiul nopții, la gară, înseamnă ceva în sensul „atențiilor" discutate").

...ȘI O RUGĂMINTE

Interesantele sale opinii asupra viitorului sezon al arbitrilor, inginerul *Andrei Rădulescu* le-a încheiat cu o rugăminte adresată presei: *„Am fi foarte mult ajutați în munca noastră dacă alături de nota acordată arbitrului s-ar publica motivarea ei. s-ar arăta dacă el a fost atent, mobil, pe față sau dimpotrivă, a dovedit lipsă de mobilitate, a întîrziat în luarea deciziilor etc".*

Mircea TUDORAN

MAI SÎNT 18 ZILE PÎNĂ LA

REPORTERII NOȘTRI ÎN VIZITĂ LA ALTE CINCI DIVIZIONARE A ● REPORTERII NOȘTRI ÎN

FARUL VREA SĂ UITE SEZONUL TRECUT

Sigur că s-ar fi cuvenit să așezăm la începutul tradiționalului reportaj al fotbalului Mării Negre, și cu asta am spus Farul, acea, devenită și ea tradițională chestiune a scufundării în apele clasamentului final. În apele cu un așteptat vînt din pupa, devenit, pînă la urmă un vîrtej în care ambarcațiunea cu Cosmoc la timonă a asistat cum bărci mai puțin dotate cu golgeteri și tunari, i-o iau înainte... Dar subiectul mi se pare supradiscutat. Să-l omitem...

Îl vom înlocui cu episoade trăite într-o jumătate de zi în inima echipei constănțene. Unele mai sugestive, altele simple întîmplări...

Îmi place că la Farul, Hașoti este cu adevărat un „secund". Nu cred că impresia mea este de suprafață. I-am asistat pe cei doi antrenori ai marinarilor în cursul unor operațiuni serioase, aș zice decisive pentru sezon. Una dintre ele, definitivarea întregului lot A și tineret-rezerve. Ei bine, în nici un moment, Cosmoc nu a trecut peste opinia lui Hașoti. Se vede treaba că aici, vicleanul extrem dreapta de la Steagul roșu (întrebați-l pe Macri ce pățea cu el...) nu se complace în rolul cu pronunțată culoare administrativă în care prezentarea legitimațiilor la meciuri reprezintă obligația nr. 1. Nu. Ne place pentru el, ne place — mai ales — pentru Cosmoc. Văzîndu-i într-un tandem ce nu vădea fisuri, ne-am adus aminte că Vicente Feola a căzut în clipa cînd l-a renegat pe secundul lui, pe Paulo Amaral...

Sub cele 40 de grade, poate și mai bine, la soare, Tufan îmi apare ca un om în plină răcoare. Noi, sub căști și umbrele (de soare sau nu...), cu ochii și cu gîndul la frapatul Borsec. El, surîzător și destins, fără o picătură de sudoare pe față. E copilul mării, ce mai! Îl secundează Ologu. Tandem care simbolizează Farul — cu toate suitele formațiilor sale, de mai veche sau mai nouă inspirație.

„O stupidă entorsă, o entorsă de

● DE LA HAȘOTI LA PAULO AMARAL ● OLOGU ARE RÎSUL OMULUI PĂȚIT ● FORMULA LUI COSMOC

antrenament, mă sicîie cît o fractură..." se destăinuie „omul contraatacului de la Lausanne". N-ar vrea să piardă startul: **„Se știe cum e cu campionatul. Nu prinzi formația de la început, pe urmă tot înghiți în sec pînă pui iar mîna pe un loc...".**

Ologu rîde cu toată gura. Rîde ca omul pățit. Dacă n-o știi el „Calvarul rezervei" (șapte etape pe tușă...) cine s-o știe? Și, la sfîrșitul hohotului de rîs, confirmarea: **„Păi, fără golurile cadorisite lui Constantinescu mai făceam ceva? Adio și, poate, Divizia B...".**

„Și, totuși, cu încă zeci de antrenamente și meciuri înainte, cum vezi echipa din campionat?" l-am aruncat întrebarea lui **Cosmoc.** Nu speram prea mult, dar am obținut cît nici n-aș fi gîndit:

„Schema mea, în acest moment, este aceasta. Vă repet, în acest moment: Popa — Stoica, Antonescu, ? (Bălosu, Mareș, N. Constantinescu, Mehedințu), Ghircă — Tănase (Mustață), Tufan (I. Constantinescu) — Ologu (Mustafa). Caraman, Oprea, Kallo (Turcu).

— Văd că la centrii atacanți, n-ai dubluri.

— Aparent, Cei din spatele lor, din formația așa cum am scris-o, adică Tufan și Mustață, pot oricînd avansa... Și la propriu, vorbind..

— A propos de Mustață, ce-i cu el?

— Talent deosebit. Cred că am reușit o excelentă achiziție. Ca și cu Bălosu, venit tot de pe malul Dunării, un jolly-jocker al apărării. Cu ei, cred eu, ne-am completat convenabil lotul.

— Cum vezi campionatul?

— Din start, o furtună. O să vedem o angajare pe viață și pe moarte. Marcajul strict va deveni lege. Echipele de prim calibru vor avea, anticipez eu, zile tare grele pînă vor găsi antidoturile care să restabilească diferența de clasă. Dar întreaga operațiune va cere sacrificii și sacrificați Perioada de start nu va mai semăna deloc cu romanțioasa porțiune de studiu... Nu avem mult de așteptat ca să ne convingem. Să vorbim la 29 august, de pildă, în seara etapei a doua...

— Jucați, aici, cu Politehnica I Ai vreo presimțire?

— Nu vorbesc numai de noi. Vorbesc de tot campionatul. Dar ce, parcă noi sîntem excepțați?...

Eftimie IONESCU

Experiența profesională a unuia, îmbinată cu entuziasmul tineresc al celuilalt, una din „armele" noului cuplu de antrenori Petrică și Costică Rădulescu.

IORDACHE ARE ÎNCREDERE ÎN ELEVII SĂI

Avionul ne poartă lin spre Deva, oraș în care sub conducerea tehnică a unui nou antrenor, Eugen Iordache, lotul de jucători al Jiului își desfășoară de la 30 iulie pregătirea. Urmînd cursul Mureșul, avionul — gata de aterizare — se apleacă puțin, evitînd dealul cu străvechea cetate a Devei ce străjuiește orașul, la poalele căruia se distinge dreptunghiul verde al cochetului stadion Mureșul. Privim prin hublou și, deși este abia ora 8,30, zărim sub noi siluetele de o șchioapă ale unor jucători în echipament alb-negru. Bănuim că sînt jucătorii de la Jiul. Nu ne-am înșelat. Aveam să ne convingem o jumătate de oră mai tîrziu cînd am descins la stadion.

— Știți, mai tîrziu se face tare cald și apoi, ziua bună se cunoaște de dimineață" **— ne pune în temă antrenorul E. Iordache.** ***„Gazonul excelent, îmbibat de rouă, place băieților nespus de mult. Mingea alunecă la firul ierbii, pasele au parcă mai multă precizie".***

— Ați preluat de curînd echipa. Care este prima impresie?

— De la 19 iulie de cînd am început pregătirile nu am ce reproșa nimănui. Nu mi-am închipuit că jucătorii sînt atît disciplinați și atît de perseverenți la antrenamente. Cei cu vechi state de serviciu la Jiul prin exemplul lor îi mobilizează pe cei tineri.

Încerc să dau o altă nuanță jocului echipei, așa că lecțiile de antrenament de pînă acum au avut un caracter progresiv ca volum, intensitate și durată, totul în scopul măririi capacității de efort. Organizarea jocului se va baza pe repartizarea sarcinilor duble de atac și apărare, deziderat irealizabil, fără o mișcare permanentă în teren. Un fapt îmbucurător și de mare ajutor îl reprezintă preocuparea conducerii clubului nostru în colaborare cu organele locale care ne-au asigurat condiții optime de pregătire. Cîmpul de joc al stadionului din Petroșani se regazonează în aceste zile. Iată motivul principal pentru care ne aflăm la Deva. Sîntem cazați chiar aici, la stadion, sub tribuna principală, unde se află dormitoare cu cîte două paturi. Aici ne vom petrece timpul antrenîndu-ne de zor pînă la 14 august, dată la care revenim la Petroșani.

— Cu ce lot de jucători porniți la drum?

— Plecarea portarului **Stan,** ***cred că nu reprezintă o pierdere. căci*** **Suciu,** ***prin experiența acumulată și prin ambiția cu care se pregătește, va da siguranță apărării și ne va scuti probabil de emoții.***

Cei cu vechi state de servici de la Jiul — printre ei numărîndu-se și Stocker — prin exemplul lor îi mobilizează pe cei tineri

Pentru postul de portar îl mai avem și pe tînărul **Marincan.** ***Fundașii au rămas aceiași, adică*** **M. Popescu, Georgevici, Dodu, Stocker, Tonca,** ***inclusiv*** **Georgescu,** ***care a renunțat la plecare, și*** **Talpai —** ***complet restabilit după hepatita suferită. Dintre*** **Cotormani, Urmeș, Sandu și Gligore** ***(de la Steaua) urmează să-i aleg, bineînțeles în funcție de randamentul pe care îl vor da în meciurile de verificare, pe cei doi mijlocași.*** **Remus Popa,** ***nemulțumit de faptul că nu a fost folosit în meciul amical cu Minerul Lupeni, de săptămîna trecută, s-a supărat și nu a mai venit la antrenamente. Cu o asemenea mentalitate voi fi obligat să renunț la serviciile lui. În atac vom căuta să-i găsim un înlocuitor lui*** **I. Constantin.** ***Pînă acum pentru acest post candidează*** **Mulțescu** ***(de la Steaua) și*** **Ciurea** ***(de la Autobuzul) ambii tineri și ambițioși. În rest, mai dispunem de aportul veșnic tînărului*** **Peronescu, Georgescu II** ***(de la Steaua),*** **Libardi, Naidin și Stoian** ***(de la Vulturii Textila Lugoj). Cu acești 20 de jucători pornim la drumul anevoios al celor 30 de etape Cred că la Jiul se simțea de mai multă vreme nevoia unei improspătări a lotului. Mă bucură faptul că am reușit să legitimăm cîțiva jucători tineri care muncesc cu multă sîrguință, sînt dornici de afirmare și trag cu dinții pentru un loc în echipă. N-aș vrea să fiu înțeles greșit. Cu aceasta nu înseamnă că ei vor fi automat titularizați. Dimpotrivă, dacă nu vor răspunde încrederii acordate, se vor elimina singuri, fiind trecuți la echipa de tineret de care se ocupă în prezent secundul meu,*** **Viorel Tîlmaciu.**

Jiul a evitat cu greu, în finalul campionatului, retrogradarea. Emoțiile din acea perioadă le-au uitat și iată-i pe jucătorii din Petroșani hotărîți să nu mai ofere suporterilor lor, în noua ediție a campionatului care se apropie, asemenea surprize neplăcute. Așa ne-au declarat Libardi, Peronescu, Stocker, Georgescu. De același lucru ne-a asigurat Suciu și ceilalți noi veniți, primiți că căldură de băieții de la Jiul.

Gheorghe NERTEA

AMBIȚII BĂCĂUANE

Ultimele zile de pregătire la munte ale echipelor noastre divizionare. De la Predeal, cale de cîțiva kilometri, urcînd pe un drum croit printre pădine, se ajunge la frumoasa cabană „Trei brazi", cea care, cîndva, a inspirat și pe unul din compozitorii noștri de muzică ușoară. Astăzi, din acea cabană n-a mai rămas decît... numele, locul ei fiind luat de un hotel ultraelegant, capabil oricînd să susțină comparație cu „Perla" sau „Internaționalul" Mamaiei.

Acolo și-au instalat „cartierul general" jucătorii de la Sport Club Bacău și acolo i-am găsit, într-o dimineață cu o „ploaie ciinească, de-ți pătrundea pînă-n măduva oaselor", cum remarca, cu haz, dr. Udrescu, medicul echipei.

Așteptăm să se mai domolească puțin pentru a urmări antrenamentul prevăzut pentru toți cei 19 prezenți acolo, și anume: Fugaciu, Cizic, Catargiu, S. Avram, Sinăuceanu, Velicu, Constantin, Comănescu, Volmer, Duțan, Hrițcu, Ghica, Mioc, Pană, Dembrovschi, Rugiubei, Băluță, Florea și Pruteanu. Din cei sosiți la pregătiri, lipseau **Vătafu,** rechemat acasă în urma unui deces survenit în familie și **Ghiță,** care fără avizul medicului a părăsit cantonamentul după numai 2—3 zile, pretextînd o lombo-sciatică. Curioasă atitudine a internaționalului băcăuan, mai ales că un tratament medical în localitate îi putea fi asigurat imediat. Dar, cum spuneau cei mai vechi din echipă, **Ghiță,** n-ar fi la prima lui manifestare de acest gen.

Conducătorii tehnici ne-au mai spus că una din noutățile echipei o constituie... Sorin Avram, care, probabil, în sezonul viitor va fi folosit ca... fundaș dreapta. El a fost încercat în cîteva întîlniri amicale și a dat deplină satisfacție.

— Mă cam „fură" jocul, deh! obicei de atacant, dar cu timpul voi acționa mai... potolit — ne spunea el. **Voi juca, totuși, rolul fundașului ofensiv, mai ales că, pentru aceasta, am o serie de atu-uri de partea mea.**

Deocamdată, una din preocupările celor doi antrenori, P. și C. Rădulescu, o constituie alegerea cuplului de fundași centrali: Catargiu și Sinăuceanu, sau Velicu cu Constantin.

Ședința de pregătire fizică din mineața cînd i-am vizitat pe băcăuani a avut o durată și o intensitate r scăzută ținînd cont că după cît ore urmau să susțină un meci. două porți (a) treilea de pînă atun Cu toate acestea, dr. Udrescu a c statat la cîțiva dintre jucători, ca, exemplu, Băluțu, Catargiu, Fuga sau Mioc, că ritmul cardiac prezi o serie de indici necorespunzători. schimb, la Velicu, situația se prez tă din ce în ce mai bine.

— Efectul concurenței, opina r **dicul echipei, lucru cu care er în totalitate, de acord cei doi trenori, ca și... cel vizat.**

„Ostilitățile" erau conduse cu co petență și în deplin acord de tan mul de antrenori, în ale căror in cații erau evidente experiența p fesională a unuia, îmbinată cu en ziasmul tineresc al celuilalt. Oricu ne-am dat seama perfect de omo nitatea și identitatea de idei în ceea ce fac ei pentru echipă.

— Urmăriți-l, cu atenție, pe R giubei cum lucrează și veți avea p cuta surpriză a unei noi concep care și-a făcut loc în mentalita lui — ne-au atras atenția, de la ceput, cei doi antrenori.

Și, într-adevăr, cu satisfacție constatat cele spuse de către ei, R giubei fiind o revelație din a punct de vedere.

— Căsătoria și noua lui ca student, au făcut d... ihăită alt om — remarca, cu satisfac Dembrovschi. **Acum este un exe plu pentru noi toți. Și sînt sigur anul acesta va fi anul „explozi pentru cuplul pe care-l formez i preună cu el. Finalul campionatu trecut este o dovadă în acest sens.**

I-am părăsit pe băcăuani lăsîndu cu gîndurile lor, poate la jocul d după-amiaza acelei zile, poate la t neul pe care-l vor efectua în U.R.S Și pe cei doi antrenori cu dile încă nedezlegată: Catargiu cu năuceanu, sau Velicu cu Constanti Sau poate... Dar cine știe ce vor n pune la cale cei doi Rădulești? P profilarea și randamentul lui So Avram sînt o dovadă a ingeniozi ții lor. Cu efecte, sîntem siguri. d tre cele mai pozitive asupra evo ției viitoare a echipei.

Leonida TONCU

PREMIERĂ!...

VIZITĂ LA ALTE CINCI DIVIZIONARE A

PETROLUL PLANTEAZĂ UN NOU ATAC!

În centrul Ploieștiului, afișe anunțau primul meci al sezonului. Mai corect, primul cuplaj al sezonului, căci „în deschiderea" meciului Petrolul—Gloria *Buzău, echipa de tineret-rezerve avea să înfrunte pe* Metalul Plopeni. *Dinspre stadion răzbătea freamătul tribunei, dar trecîndu-i poarta, surpriza avea să fie mare și plăcută : cîteva mii de spectatori se încumetaseră să înfrunte arșița pentru a vedea cu ochii lor cum vîntul de înnoire care a bătut peste echipă (schimbarea antrenorilor și cîteva achiziții de jucători) a putut modifica sau nu fața unei formații care terminase oarecum ingenunchiată campionatul trecut. Prima constatare de bun augur : anticamera echipei, „trupa" de tineret-rezerve, într-o formulă complet inedită, cu juniorii lui* Gigi Dumitrescu, *promovați în locul celor vîrstnici sau fără perspectivă, a jucat dinamic și aerisit, precis și eficace, învingînd (scor 2—0) o formație care provoacă cu regularitate „complexe" unor team-uri cu veleități precizate.*

„Puștimea" ieșea din arenă cu fruntea sus cînd în teren a apărut „echipa mare". Fără Mocanu, *accidentat ușor la un antrenament, fără* Crîngașu, *accidentat mai grav, fără* Dincuță, *pe banca de rezerve, dar cu* Harapu, Moldovan *și* Florea *în linia ofensivă. Nume noi, jucători tineri care trăiesc sentimentul că Divizia B, unde au activat pînă acum, reprezintă un cadru valoric inferior posibilităților proprii. Ochii tuturor s-au ațintit pe ei și de aceea primul gol al meciului, golul spectaculos al lui* Harapu, *a fost salutat cu aplauze prelungi, ca un eveniment prevestitor de bine în sînul unei echipe fără eficacitate deosebită în trecutul campionat.*

Ploieștenii descinseseră cu două ore mai devreme din autobuzul care i-a adus de la Timiș, locul unei pregătiri centralizate de 12 zile. Schimbarea bruscă de temperatură avea să-și ceară curînd tributul și, treptat, Petrolul, care debutase scînteietor, devine domol și fără aplomb. Oaspeții cu doi mijlocași de Divizia A, Etem *și* Badea, *preiau frîna jocului, marchează două goluri și aruncă o sămînță de neliniște în tribuna care cerea minuni de la o echipă ostenită.*

„În civil", Mocanu *privește meciul din spatele porții buzoiene.*

— Nu poate fi prea concludent meciul de azi, în condițiile în care zăpușeala a tăiat aripile băieților și într-un moment cînd avem mai multe acumulări fizice decît tehnice, *vorbește el.* Este al doilea joc de verificare, după un 6—0 cu Știința Brașov. La Timiș am mîncat kilometri după kilometri, toate pantele și serpentinele în stare să sperie pînă și cicliștii, noi le-am urcat și le-am coborît în fugă cu o insistență și o bună voință pe care nu le-am mai pomenit la această echipă. Cu atît mai mult, cu cît șablonul a fost spart anul acesta, cînd pentru prima dată am fost obligați să lucrăm la modul cel mai serios cu haltere grele.

În pauza meciului, antrenorul Oană *face observații. Pare preocupat și nemulțumit. Invită fundașii centrali la un dublaj atent, cere tuturor un presing mai susținut. Îl introduce în teren pe* Dincuță, *pe* Ciupitu *și portarul* Mărculescu.

Soarele își potolise focul, jucătorii ploiești au deșertat pe gazon rezerve pe care nu le bănuiam și Moldovan *a egalat situația.*

Desigur, nu a fost un meci foarte important, dar a fost util și edificator pentru stadiul de pregătire al echipei. Antrenorul Oană *nu zîmbește cu toată fața, dar pare mai mulțumit acum, la sfîrșitul partidei, decît la jumătatea sa. Ne spune că l-a satisfăcut rezistența fizică a echipei, că oarecare rigiditate tehnică era previzibilă, că în momentul actual nu aștepta nici mai mult, nici mai puțin de la băieții săi. Ne mai spune că grijile reale țin de cristalizarea unei formule valabile, de limpezirea unei idei de joc perfect adaptabilă posibilităților jucătorilor.*

La Ploiești, pentru spectatori, meciul cu Gloria Buzău a însemnat totuși un test amînat. Toată lumea a înțeles că reintrarea lui Mocanu *va aduce liniște în careul lui* Mihai Ionescu. *Dar lumea venise de fapt pentru* Harapu, Grozea, Moldovan *și* Florea. *Venise să pună atacul sub observație, poate și cu speranța că va savura acțiuni multe și goluri frumoase. Și a văzut patru piese de valoare, neasamblate încă... Circumstanțe atenuante există, deocamdată.*

I. C.

Cîteva achiziții de jucători — printre care și a portarului Mărculescu — v-a putea modifica sau nu fața unei formații care terminase oarecum îngenunchiată în campionatul trecut?

La Steagul roșu — toate bune și frumoase în privința antrenamentelor, a speranțelor pentru o comportare cel puțin la fel de frumoasă și în campionatul care se apropie, ca și în cel trecut

CERTITUDINI ȘI INCERTITUDINI LA STEAGUL ROȘU

Aparent, la STEAGUL ROȘU lucrurile stau la fel ca anul trecut : aceeași pregătire începută la Brașov, continuată la Poiana, finisată din nou în orașul de sub Tîmpa ; lotul, de la **Adamache** la **Györfi** — cam același ; principiile de antrenament — puțin modificate (în funcție de lot). Și, totuși, la Steagul roșu, s-au schimbat destule. A pierdut un tandem prețios, care dăduse culoare echipei : **Valentin Stănescu — Dumitriu II,** deși situația ultimului nu este clarificată. În locul vocii de stentor a lui **Valentin,** se aude acum vorba domolă dar hotărîtă a ajutorului său (și al regretatului **Silviu Ploieșteanu**), omul peste care au trecut 22 de ani la Steagul roșu : **Nicolae Proca.** Îl secondează **Meszaros.** În locul lui **Dumitriu,** se speră în **Furnică,** un tînăr talentat venit de la Metrom, după ce a dat o fugă la Gloria Bîrlad.

— Nu știu ce se întîmplă cu Dumitriu. Știam că a fost solicitat peste hotare și în acest caz ar fi avut din partea noastră toată înțelegerea. Dar am citit că vrea să meargă la Dinamo și am fost primul surprins. Dinamo nu ni l-a solicitat, nu a intrat în legătură cu noi. Dacă îl va cere, putem sta de vorbă, putem găsi posibilitatea unui schimb. Pentru că mie nu-mi trebuie în echipă un Dumitriu nemulțumit ! De adăugat că n-a fost la nici o oră de pregătire — se confesează Proca.

— Cu cine îl veți înlocui ?

— Cu oameni cu joc asemănător lui : Ghergheli și Pescaru. Și chiar Furnică. Dar, desigur, și jocul echipei va trebui restructurat într-o măsură dacă Dumitriu nu va mai veni, în sensul că se impune să jucăm cu vîrf efectiv. Și mă gîndesc, în acest caz, tot la Ghergheli și Furnică, dar și la Florescu. Depinde de ei cine va reuși. Fiecare are ceva în plus și în minus față de ceilalți.

Numele noi ale Steagului roșu nu sînt printre cele de rezonanță : un portar nou, **Casoni,** de la Cîmpia Turzii și amintitul **Furnică.** În rest : **Adamache** și **Albu** — portari, clasica linie de fundași **Ivăncescu — Jenei — Olteanu — Rusu,** cu **Gîlmeanu** și **Lupuțan** de la tineret, tot **Pescaru, Balint, Cadar** și **Șerbănoiu** la mijloc, **Drăgoi. Ghergheli, Necula, Florescu** și **Györfi** — atacanți.

— Și ce sperați cu acest lot, peste care a mai trecut un an ?

— Obiectivul nostru este un loc în prima jumătate a clasamentului. Este adevărat că lotul este destul de redus numericește, că valoarea generală este medie, că a mai trecut un an peste jucători, dar prin muncă — avînd și condiții de lucru la fel ca anul trecut — vom reuși ceea ce ne-am propus. În fond, nu o dată echipele cu șansa a doua au avut succese de prima mărime, pentru că au fost echipe în adevăratul înțeles al cuvîntului. Sper să ajung din nou la acea atmosferă inegalabilă care domnea la Steagul roșu prin '59—'61, cînd am reușit niște performanțe excepționale față de lotul nostru. Și atunci erau în

● „DINAMO NU NI L-A SOLICITAT PE DUMITRIU" ● DOAR DOUĂ NUME NOI ● DRĂGOI NU SE ÎNSCRIE ÎN EFORTUL COMUN ● TRANSPORTUL, O PROBLEMĂ LA... STEAGUL ROȘU!

campionat formații mai bune decît Steagul roșu ; totuși am ocupat locul II. Formam toți o familie.

— Cum vă simțiți ca antrenor plin ?

— Desigur, am avut trac. Deși sînt de atîția ani la Steagul roșu am simțit pe umerii mei ceva în plus. Noua atribuție nu a fost însă șocantă, deoarece Valentin Stănescu ne-a pregătit că va pleca. În felul acesta m-am obișnuit și eu și jucătorii, și publicul. Cred că voi reuși, avînd în vedere încrederea reciprocă ce există între jucători și antrenor.

— Cum au răspuns băieții în antrenamente ?

— Bine. În special Balint, Ivăncescu, Adamache, Jenei și Györfi, care au răspuns la solicitări maxime. Cîțiva au început pregătirea mai tîrziu, dar îi voi aduce la același grad cu colegii lor. Este vorba de Olteanu, reținut de **„Cupa balcanică" de la Atena,** de **Ghergheli** care **a suferit o operație și de Pescaru. A dat examen de admitre la I.E.F.S. În schimb, Drăgoi, foarte talentat, nu se înscrie alături de ceilalți la efort.**

Deci, toate bune și frumoase în privința antrenamentelor, a speranțelor pentru o comportare cel puțin la fel de frumoasă și în campionatul care se apropie, ca și în cel trecut. Numai că sînt în continuare nerezolvate o serie de amănunte, deloc neglijabile, ce țin de latura organizatorică, amănunte care de obicei își pun pecetea pe rezultatele muncii. Și este păcat ca tocmai echipa de fotbal, către care se îndreaptă în mod special atenția publicului, să fie văduvită de interesul celor în drept. De pildă, există foarte puține mingi pentru cerințele unei formații de prima divizie, echipamentul de vară nu este nici el completat la ora actuală, iar transportul, la o echipă ce reprezintă uzina brașoveană de autocamioane, **„este o problemă pentru clubul Steagul roșu",** ne spunea **Nicolae Proca** în încheiere.

Mircea TUDORAN

DIVIZIONARELE A LA LUCRU

12 JOCURI INTERNAȚIONALE ÎN 8 ZILE

JOI, PRIMA NOCTURNĂ : RAPID-ALTAI IZMIR

Pînă la începerea campionatului Diviziei A au mai rămas 18 zile. Este, deci, normal ca pregătirile să se intensifice în această perioadă. Apar tot mai des meciurile amicale, ca mijloc de verificare și desăvîrșire a acestor pregătiri — de care ne ocupăm, în continuare, în aceste pagini. În afara celor cu echipe indigene, divizionarele A au contractat și jocuri cu parteneri de peste hotare. În perioada imediat următoare ne vor vizita, de pildă, cîteva formații bune, de primă ligă, cum sînt **Happoel** (Israel), **Racing Club Beirut** (Liban) și **Altai Izmir** (Turcia), care vor susține mai multe meciuri. Pe de altă parte, echipe de-ale noastre vor juca în străinătate. Iată programul acestor jocuri din săptămîna 4—11 august :

5.VIII : Rapid București — Altai Izmir (în nocturnă)
6.VIII : Farul Constanța — Racing Club Beirut
Zaria Vorošilovgrad — Sport Club Bacău
8.VIII : St. roșu Brașov — Altai Izmir (Cupa Balcanică)
F.C. Galați — Happoel (Israel)
Gloria Buzău — Racing Club Beirut
Dunav Ruse — Steaua București
9.VIII : Sel. olimp. U.R.S.S.—Sport Club Bacău (la Donețk)
11.VIII : Rapid București — Happoel (Israel) — în nocturnă
Politehnica Iași — Racing Club Beirut
Farul Constanța — Cerno More Varna
Etîr Trnovo — Steaua București

Rapid își va disputa partidele în nocturnă pe Stadionul Republicii, pentru a-și obișnui jucătorii, deoarece partida de la Napoli („Cupa U.E.F.A.") va avea loc la lumina reflectoarelor.

O REPREZENTATIVĂ NOUĂ S-A PREGĂTIT PENTRU EXAMENUL COMPETIȚIONAL

În triunghiul Snagov-Covasna-Victoria, simbol al unei lăudabile inițiative a F.R.F. de organizare, începînd cu acest an, a unei pregătiri diferențiate a schimbului de mîine pe trei nivele de dezvoltare și instruire, tabăra juniorilor din frumoasa așezare industrială de la poalele Făgărașului s-ar înscrie normal, într-o exprimare pitagoriană, pe o ipotenuză a cărei valoare evidențiază, dacă nu chiar însumează, și rezultatele muncii obținute în cadrul celorlalte două. Și este, spunem noi, firesc să fie așa atîta vreme cît eșalonul condus de antrenorii prof. Const. Ardeleanu, V. Zavoda, N. Gorgorin *și medicul* Cr. Ștefănescu *reprezintă în fond treapta superioară a procesului de formare a viitorilor fotbaliști, capătul unui drum lung, dincolo de care tînărul jucător este obligat să-și precizeze, într-un fel sau altul, poziția și veleitățile față de cerințele și pretențiile performanței.*

Profesorul Constantin Ardeleanu, *șeful taberei, ca de altfel și ceilalți membri ai colectivului tehnic și de conducere, s-au dovedit gazde binevoitoare, parteneri de discuție agreabili și obiectivi, oferindu-ne și cu acest prilej, dovada competenței lor profesionale și a seriozității cu care privesc rezolvarea problemelor actuale din munca cu juniorii cuprinși în sfera performanței. Pretextul dialogului nostru: partida de verificare, din ultima duminică a taberei, în compania divizionarei C, Chimia orașul Victoria.*

S-au jucat trei reprize a cîte 40 de minute, timp în care au fost rulați un număr de aproape 30 de jucători. În prima parte a meciului a fost folosită reprezentativa probabilă, într-o alcătuire radical schimbată față de cele mai recente confruntări internaționale ale sale: Ciurea — Anghelini, Naghi, Badea, Enache — Ion Ion, Dumitriu *(ultimii doi „mohicani" ai echipei)* — Crișan, Luchescu, Bota, și Sabatos. *Rezultat 0—1! În următoarele 40 de minute au evoluat „ecunzii" — prelucrați înainte de a intra pe teren de veșnic tînărul* N. Gorgorin, *prezent aici la cea de-a 23-a tabără de juniori din activitatea sa de antrenor. Mai activi și mai hotărîți băieții lui „nea Gore" au egalat scorul general al întîlnirii prin* Blejușcă: *1—1. În sfîrșit, în ultima repriză s-a apelat și la rezervele rezervelor, în rîndul cărora s-a intercalat, pentru completarea efectivului, și prof. Ardeleanu. Rezultat final 3—2 pentru echipa taberei de juniori, victorie obținută cu o formație pestriță, dar rezistentă la efort, în condițiile căldurii excesive din preajma orei prînzului.*

Am vizionat, așadar, un joc aparent lipsit de importanță. Un joc oarecare a cărui relatare în rezumat, n-a coincis nici pe departe cu intenția unei cronici. În schimb, a permis efectuarea unor observații, parte dintre acestea destul de semnificative. Iată cîteva dintre ele: valoarea de ansamblu și individuală a actualului lot este sub nivelul ultimei reprezentative naționale. *Singură, linia mediană,* Ion Ion — Dumitriu, *rămasă din vechea garnitură, reprezintă un cuplu sudat și o soluție stabilă; jucătorii în general sînt lipsiți de un gabarit corespunzător jocului modern. Înaintașii în special nu au la un loc, toți patru decît ceva mai mult de 200 kg!; se resimte lipsa unor individualități în atac care să dea acțiunilor ofensive conținut și finalitate. De remarcat aici, că* Aelenei, *junior încă, nu a fost lăsat să participe la pregătirea din tabăra de la orașul Victoria, lipsa acestuia resimțindu-se în mod evident în procesul de închegare a atacului și, în general, în cristalizarea ideii de joc a formației.*

Ne oprim aici cu observațiile noastre. Ne completează însă mai departe prof. C. Ardeleanu *care ne oferă, cu acest prilej și unele amănunte de pregătire din perioada celor trei săptămîni de instruire centralizată:*

— Lucrăm în prezent cu un lot de juniori aproape nou. Și asta nu-i chiar atît de ușor. În plus, jucătorii, candidați actualmente la un loc în reprezentativa națională, sînt nu numai inferiori valoric acelora din generația precedentă, dar vin la lot și cu o pregătire insuficientă și cu o stare de oboseală fizică care frînează procesul unor acumulări normale. Pe de altă parte, timpul destul de redus rămas la dispoziție, raportat la sarcinile mari ale etapei *alcătuirea formației de bază, însușirea unei idei de joc, obținerea unor rezultate bune)* nu ne permite să lucrăm cu calmul și siguranța necesară succeselor depline. Și mai este încă ceva care ne împiedică să ne realizăm integral. Acest ceva se referă la faptul că în tot ceea ce întreprindem, în tot ceea ce ne străduim zi de zi, nu știm încă precis ce urmărim. Nu știm, cu alte cuvinte, care-i obiectivul major al activității noastre: creșterea și promovarea unor individualități, sau obținerea unei performanțe la nivelul reprezentativ de ansamblu? Pentru că a încerca să le realizăm pe amîndouă în același timp este foarte greu, dacă nu chiar imposibil.

O scurtă pauză, cît pentru schimbul unei ștafete și în prim planul discuției noastre îl avem de astă-dată pe medicul taberei, Cristache Ștefănescu:

— Caracteristic aș spune, actualului lot de jucători de a căror instruire ne preocupăm în prezent sînt insuficiențele manifestate în pregătirea psihică a acestora. Capitol la care copiii în general sînt deficitari. Așa se explică și faptul că mulți lipsiți de voința necesară, nu știu ce vor la vîrsta lor, nu sînt pe deplin conștienți că sînt aleși dintre aleși și că acest lucru le impune obligația unui autocontrol și a unei mobilizări care să-i facă capabili a corespunde speranțelor investite în ei. De aici și necesitatea unor testări psihologice, cu caracter orientativ, care coroborate cu activitatea specific medicală, aceea a determinării capacității de efort a fiecărui individ, ne poate servi la stabilirea potențialului biologic al jucătorului, criteriu după care cred că ar trebui reconsiderată, în viitor, acțiunea de selecție.

— Da, *intervine prof. C. Ardeleanu.* Este evidentă necesitatea îmbunătățirii în viitor a selecției, pentru că de aici încep toate necazurile. Observatorii noștri zonali se dovedesc, în unele cazuri, mult prea subiectivi în aprecieri și rezultatele activității lor se traduc, aici la noi, în probleme care ne îngreunează munca de instruire și educație la nivel de lot reprezentativ. Și pentru că am ajuns din nou la acest capitol, al pregătirii, nu cred că ar fi lipsit de interes să trecem, succint, în revistă principalele etape și preocupări ale taberei din acest an. În prima săptămînă s-a urmărit omogenizarea psihică și fizică a jucătorilor; au urmat apoi zece zile de antrenamente globale, cu accent pe condiția fizică, iar în ultima parte un program de jocuri, în regim competițional U.E.F.A. Iată și cîteva din rezultatele obținute: 6—0 cu Textila Cisnădie, 2—1 și 1—1 cu Independența Sibiu și 1—3 cu Tractorul Brașov. Dar ceea ce ne-a interesat în aceste meciuri a fost nu rezultatul, ci însușirea unei idei de joc în cadrul căreia ne-am propus îmbunătățirea dinamicii generale, rezolvarea sarcinilor duble, stimularea personalității jucătorilor. Pe de altă parte, atenția noastră s-a îndreptat și în direcția completării cunoștințelor teoretice și a organizării programului cultural-educativ, adaptat și acesta la nevoile instruirii, prin folosirea metodei antrenamentului compensator, cu mijloace nespecifice.

— *Toate acestea, desigur, în ideea verificării și a completării acestei pregătiri în perspectiva apropiată?*

— Bineînțeles. În luna august ne așteaptă două dificile examene competiționale: 6—16, turneul prieteniei de la Leipzig și 18—24, turneul internațional de la Brașov. Vor fi cu certitudine două veritabile probe de încercare a potențialului nostru actual, în urma cărora ne vom edifica asupra celor ce am realizat și mai ales, asupra celor ce mai avem de făcut pentru ca anul viitor, în Spania, să prezentăm o formație capabilă să reprezinte cu cinste fotbalul nostru.

Mihai IONESCU

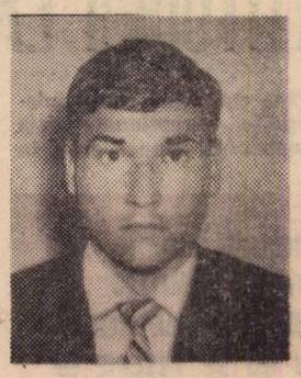

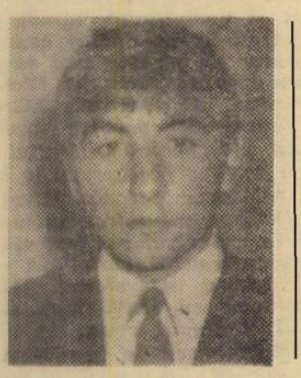
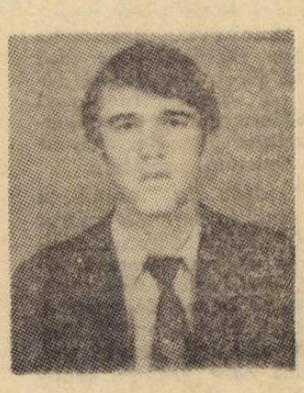

Iată cinci din juniorii remarcați în tabără și deveniți titulari ai lotului reprezentativ de juniori alcătuit pentru sezonul 1971/72 — de la stînga la dreapta: **T. Anghelini** (St. roșu Brașov), **I. Bedea** (Crișul Oradea), **Ion Ion** (Steaua București), **C. Dumitriu** (Progresul București) și **P. Luchescu** (Vulturii Textila Lugoj).

DEZVOLTAREA CAPACITĂȚII FUNCȚIONALE ÎN PERIOADA PREGĂTITOARE

Marile competiții cu caracter mondial sau continental au arătat că majoritatea echipelor, indiferent de școala sau concepția lor de joc, au demonstrat un nivel foarte ridicat din punct de vedere al pregătirii fizice, fiind capabile să depună eforturi deosebite pe toată durata jocului, putînd datorită acestui lucru să readucă, din apărare în atac, sau invers, un important număr de jucători asigurînd astfel o mare elasticitate în funcție de fază.

Sinteza cercetărilor întreprinse în ultimul timp asupra fotbalului indică faptul că o tehnică avansată sau o tactică modernă nu poate fi valorificată dacă nu este dublată și de o ridicată capacitate funcțională a jucătorilor. Cerințele jocului actual sînt incomparabil mai mari decît în trecut. Dinamismul, ritmul susținut, participarea permanentă a tuturor jucătorilor la desfășurarea acțiunilor impun creșterea solicitărilor, lucru care se repercutează asupra principalelor funcții fiziologice, intensificîndu-le considerabil. De aceea o rezistență corespunzătoare, izvorîtă dintr-o capacitate funcțională ridicată permite să se acționeze tot timpul jocului, oricare ar fi ritmul lui de desfășurare, condiționînd în același timp și valorificarea celorlalte calități motrice.

Confruntările internaționale ale echipelor noastre de club sau naționale ne-au arătat că fotbaliștii noștri sînt încă deficitari, din punct de vedere al capacității funcționale, știind că aproximativ 86 de minute jucătorul acționează fără minge, ei efectuînd între 4 și 7 km, într-un joc cu 160 de sprinturi. De altfel, și din unele înregistrări făcute de conf. Ion Siclovan **a reieșit că jucătorii noștri nu depășesc nici jumătate din valorile realizate pe plan internațional. Iată cîteva exemplificări:**

- **ca volum global al efortului, avînd ca element de referință alergarea, Veenstra** (Eindhoven) **a realizat 5 440 m, față de 2 500 m ai lui Radu Nunweiller;**
- **ca acțiuni efectuate în intensități de 3/4 și 4/4,** care se ridică, după specialiștii străini, la circa 140—160 de meci, cercetarea a permis următoarea constatare: Veenstra = 1 205 m, Domide = 750 m, Nunweiller = 480 m, Pescaru = 290 m, ca distanță; iar ca număr, Nunweiller = 92 și Pescaru = 50.

Pentru micșorarea decalajului funcțional dintre jucătorii noștri și cerințele pe plan mondial, antrenamentul ca proces pedagogic a urmărit, în ultimul timp, îmbunătățirea capacității funcționale ca bază de pleare se stabilesc în funcție de indicii capacității de efort la un moment dat (după norme de control). Acești indici exprimă evoluția proceselor de adaptare și se modifică odată cu producerea saltului calitativ, ca efect al adaptării organismului la acțiunea excitanților optimi. În ceea ce privește modificarea efortului care apare de regulă de la o etapă la alta, considerăm că procesul dezvoltării capacității funcționale trebuie prelungit tot timpul anului, aducîndu-li-se modificările corespunzătoare, privind volumul și intensitatea, sau înlocuind mijloacele specifice cu cele nespecifice, în raport cu scopul și obiectivele etapei respective.

În perioada pregătitoare, de exemplu, ale cărei sarcini subscriu în final la dezvoltarea capacității funcționale, este necesară îmbinarea judicioasă a volumului cu intensitatea și determinarea, în funcție de acest lucru, a mijloacelor corespunzătoare structurii mișcării, caracterului acesteia, volumului, intensității și complexității efortului. Din punct de vedere metodic trebuie spus că pentru dezvoltarea capacității funcționale, în prima parte a perioadei pregătitoare, vom folosi în principal mijloace nespecifice în care volumul reprezintă elementul de progresie, în strînsă legătură cu indicii de intensitate. Proporția dintre mijloacele nespecifice și specifice o stabilește antrenorul ținînd cont de particularitățile echipei și de scopul propus. Acum antrenamentul are un profund caracter funcțional în care se urmărește adaptarea progresivă la efort, folosind alergările de distanță încadrate în metoda maraton și Fartlek, precum și lucrul la sală, cu număr mare de repetări sub formă de intervaluri sau circuite. De precizat că folosirea acestor mijloace nespecifice sau specifice nu trebuie să se adreseze numai rezistenței, cum se întîmplă de obicei, ci să determine o stare de adaptare generală a tuturor aparatelor și sistemelor organismelor, care în final să ducă la saltul calitativ al capacității funcționale.

În urma acumulărilor cantitative și după producerea saltului calitativ al indicilor capacității funcționale, adică în cea de-a doua parte a perioadei pregătitoare, conținutul lecțiilor trebuie să-și îndrepte atenția spre mijloace cît mai diferite cu încărcătură mai mare, prin complexitatea și varietatea lor, nerespectînd numai metoda maraton care indică sigur realizarea capacității funcționale. Aceasta pentru că se creează un front mai larg de atacare a obiectivelor de rezistență în regim de viteză, rezistență de lucru specific, de rezolvări pe faze de joc, în care conținutul dominant este fizic-tactic (marcaj — demarcaj) însumînd o sferă mai largă de realizări, dînd un conținut mai bogat și mai eficient pregătirii.

Un rol deosebit de important în aprecierea saltului calitativ al indicilor capacității funcționale îl are înregistrarea și analiza rezultatelor diverselor norme de control, ale testului Cooper și al probei de laborator Astrand. Pentru o mai bună orientare a activității recomandăm trecerea testului Cooper în programul de pregătire ca mijloc minimal de apreciere al capacității funcționale și nu ca scop în sine, pentru subordonarea sarcinilor și mijloacelor perioadei. De asemenea este bine ca acest test să fie planificat la mijlocul și la sfîrșitul perioadei pregătitoare pentru ca rezultatele lui să sprijine alcătuirea metodică a conținutului ciclurilor săptămînale și a conspectelor de lecții.

Avînd totuși în vedere faptul că această perioadă nu prezintă stimulente de natură sportivă, fiind foarte aridă, că în general antrenorii fug de sală, neavînd mijloace de realizare a atractivității antrenamentului și pentru a nu se crea o stare psihică nefavorabilă acumulărilor se recomandă:

— **folosirea unor forme, mijloace și metode cît mai variate ca: lucru cu mingea pentru dezvoltarea rezistenței în regim de activitate specifică. Aceasta pentru că orice mișcare, exercițiu fizic, bine planificat și îndrumat în lecția de antrenament contribuie la dezvoltarea capacității funcționale;**

— **lucrul în sală pentru dezvoltarea rezistenței în regim de viteză și forță (fără depășirea fazei aerobe);**

— **alergări în teren variat. Toate acestea însă, încadrate în timp și spațiu, folosind cronometrul pentru a stimula caracterul de întrecere, starea emoțională fenomenului de autodepășire.**

Pentru atingerea acestui scop este indicată alcătuirea unor echipe cu denumiri stimulatorii care să se întreacă într-un ciclu săptămînal cu trei antrenamente pe teren variat, alternate cu antrenamente pe gazon dimineața, și trei antrenamente în sală, după amiaza.

prof. P. COMANIȚA

DIN INTIMITĂȚILE GAZONULUI ● DIN INTIMITĂȚILE GAZONULUI

„FOTBALUL E UN JOC GREU"

Discutăm de vreo 20 de minute și filele din carnetul de notițe rămîn tot albe. De fapt, discutăm e un fel de a zice pentru că eu pun întrebări iar el răspunde monosilabic. Pare că e pus la grea cazană, stă tot cu ochii în pămînt, pe buza scaunului, gata să fugă. În cele din urmă mărturisește că n-a mai stat de vorbă cu gazetarii, n-a mai dat interviuri. Și dacă ar fi să vorbească despre alte lucruri, treacă-meargă. Dar chiar despre el? N-a făcut nimic deosebit ca să atragă atenția asupra sa. Și, cum, îi va apare chiar și poza în revistă? Vai! De ce tocmai lui, că mai sînt și alți băieți în echipă care ar merita mai mult decît el? De-abia de un an joacă la C.F.R...

LAZĂR FANEA

Acesta este LAZĂR FANEA, fundașul feroviarilor din Cluj: prototipul ardeleanului molcom la prima vedere, dar care, pe teren, cînd e să arate ce știe, parcă-i curge prin vine sînge de foc. Mărturisește că n-a fost întotdeauna așa: „Cînd eram copil, acasă, am început să bat și eu mingea ca toți cei de o vîrstă cu mine, în parcul sub arini din Sibiu. Locuiam în orașul de sus. Lîngă noi era și liceul agricol, unde lucrau părinții, liceu care avea și un teren de fotbal. Jucam pe descălțate, de dimineața pînă seara. Asta pînă la 14 ani. Apoi am intrat, prin 1965, la juniorii lui C.S.M. Sibiu. Primul antrenor a fost Gierling. Deși eram cam moale, jucam atacant fiindcă îmi plăcea să marchez goluri". *Cred că a fost cea mai lungă frază rostită de* Fanea *în viața lui. Speriat, parcă, s-a tras apoi în el. Cu greu am aflat că un timp a jucat la Textila Cisnădie. Din 1968 biografia lui e mai cunoscută, pentru că din iarna acelui an a apărut la Universitatea Cluj. Brusc i se dezleagă limba:* „Un doctor m-a văzut la Cisnădie și i-a spus lui nea Titi Teașcă despre mine și așa am venit la „U". Jucam vîrf și în meciurile de pregătire din iarna aceea am marcat multe goluri".

— Și cum ai ajuns fundaș?

— Nea Fane Cîrjan m-a trecut în linia de fund. Nu știu ce a văzut la mine. La început am fost supărat, dar nu am spus la nimeni. Iubeam golul. Dar dacă dînsul a spus... Acum m-am convins însă că acesta este postul meu.

Probabil că cei 1,86 m ai lui Lazăr *l-au făcut pe venerabilul antrenor să-i ofere acestuia un tricou de fundaș. A jucat un timp la „U"—tineret, dar și-a dat seama că nu va putea promova în prima echipă deoarece acolo exista baraj* Pexa—Solomon, „cel mai bun cuplu de fundași centrali din țară". *Și atunci a fost împrumutat pe un an, pentru a cîștiga în experiență, celeilalte formații de Divizia A din Cluj, C.F.R., unde a debutat în etapa a treia. Și n-a mai dezbrăcat tricoul pentru nici măcar o secundă, impunîndu-se ca unul dintre fundașii tineri, cu perspective dintre cele mai frumoase.*

— Dar mai am multe lipsuri, *mă năucește Fanea.*

— Ce lipsuri? Că în retur, cel puțin, ai luat note foarte bune. Cine n-ar vrea atîția 7, 8 și 9 cîți ai dumneata?

— Am luat, dar mai am lipsuri în pregătire. Le simt eu. În joc. Nu prea folosesc piciorul drept. Mai mult stîngul. La antrenamente lucrez și cu dreptul, dar în meciuri am o reținere. Or, ca fotbalist vreau să ajung cît mai sus. Mă înțelegi ce vreau să spun. Și de aceea trebuie să-mi învingă reținerea de care spuneam.

— Dar ai avut „reținere" în fața vreunui atacant?

Fanea *e prompt:*

— Nu! Deși am avut pe partea mea tot oameni „grei": Neagu, Dumitrache, cei doi Dembrovschi, Adam, Oblemenco, Ion Constantin, Caraman. Dintre toți cel mai mult mi-a plăcut Neagu. Poate că l-am prins eu în zi bună. Este însă cel mai percutant și lovește mingea bine și cu piciorul și cu capul. Este un real pericol pentru orice fundaș și orice portar.

— Dintre aceștia cine a trecut pe lîngă dumneata și a marcat?

— Numai Adam. Dar a doua oară nu mai trece!

— Spune-mi, te rog, de ce îți place fotbalul?

— Pentru că e un joc greu!

Cred că e primul fotbalist care nu spune că fotbalul e un joc ușor, simplu.

Antrenori, fiți atenți la Fanea! *Vorbește cu prea multă seriozitate pentru cei 22 de ani ai săi ca să nu ajungă într-o zi acolo, „sus"!*

Mircea TUDORAN

DIN INTIMITĂȚILE GAZONULUI ● DIN INTIMITĂȚILE GAZONULUI ● DIN INTIMITĂȚILE GAZONULUI ● DIN INTIMITĂȚILE GAZONULUI ● DIN INTIMITĂȚILE GAZONULUI ● DIN INTIMITĂȚILE GAZONULUI ● DIN INTIMITĂȚILE GAZONULUI

DIN INTIMITĂȚILE GAZONULUI ● DIN INTIMITĂȚILE GAZONULUI

MAFTEUȚĂ SPRINTEAZĂ IREZISTIBIL...

Era într-o sîmbătă după-amiază. Pe stadionul Electra de pe șoseaua Giulești cîteva pîlcuri de oameni privesc la disputa celor două echipe. Curiozitatea ne împinge pînă în apropierea terenului. Cine o fi strategul blond și pleșuv de la Electra pe la care trec toate mingile și apoi, sprintînd irezistibil printre adversari, le distribuie cu precizie coechipierilor din atac? Parcă seamănă cu cineva. „E Mafteuță, cel care a învățat fotbal în Giulești și l-a slujit cu cinste nouă ani la Progresul", *ni-l descoperă un spectator. Da, într-adevăr, chiar el e.*

VICTOR MAFTEUȚA

La cei 37 de ani, MAFTEUȚĂ *aleargă ca în prima tinerețe. E neschimbat, așa cum îl știm cu toții de pe „Republicii", „23 August" sau „Giulești", la fel de exploziv și ager, argint viu „din 16 în 16". Din vara anului 1967, atunci cînd a îmbrăcat pentru ultima oară tricoul „bancarilor",* Mafteuță *se ocupă în permanență de fotbal, i-a mutat doar sediul.* „Poate aș mai fi putut juca la Progresul, dar mi-am dat seama la timp că trebuie să fac loc tinereții".

Antrenor și totodată jucător la Electra, echipă ce participă în categoria „promoție", în cei patru ani de activitate Mafteuță *a ridicat o sumedenie de elemente de perspectivă. Infuzia de jucători tineri i-a adus satisfacția, în urma jocurilor bune și rezultatelor favorabile, să ocupe, cu Electra, locul întîi în clasamentul returului.*

Săptămîna trecută, la cursul de perfecționare a antrenorilor, fotbalistul de ieri înarmat cu un bloc-notes și un creion în mînă asculta cu atenție referatele, urmărea exercițiile demonstrative pentru a le aplica apoi la „Electra". Prezent din proprie inițiativă la curs, Mafteuță *participă cu aceeași pasiune, cu care a practicat fotbalul, la orice acțiune avînd legătura cu jocul cu balonul rotund. Metodele actuale de instruire și noutățile legate de dreptunghiul verde fac parte din preocupările lui zilnice.*

Anii au trecut și decarul Progresului își amintește cu nostalgie de Dealul Copoului din Iași, acolo unde bătea mingea cît era ziulica de mare cu Ciolan, *actualul arbitru. Apoi, de curtea Școlii tehnice de construcții C.F.R. din București, de unde prietenul lui,* Stolojan, *pe atunci jucător la Rapid, i-a îndrumat pașii spre potcoava din Giulești, despre antrenorul Ghiurițan care i-a cizelat talentul. Ascensiunea începută în Grant, la „copii", urcînd toate treptele fotbalului (juniori, seniori, Diviziile C și B) s-a încheiat cu o mare satisfacție cînd, în final, echipa Locomotiva M.C.F., unde juca alături de* Leahevici, Milea, Octavian Popescu *sau* Bebe Rădulescu *a promovat în prima divizie națională. În acel an (1958), sub denumirea de TAROM, echipa s-a desființat, locul în divizie fiind cedat Universității Cluj. Acea clipă a însemnat pentru* Mafteuță *despărțirea inevitabilă de stadionul atît de îndrăgit, acolo, unde fluierul arbitrului se confunda cu șuieratul locomotivelor.*

Urmînd sfaturile și îndrumarea antrenorului C. Drăgușin, *căruia* Mafteuță *îi poartă stimă și respect atît pentru felul în care l-a pregătit pe terenul din str. dr. Stoicovici, dar mai ales pentru jaloanele pe care i le-a dat în viață, se transferă la Progresul.* „Trebuie să te înscrii la facultate, fotbalul nu ține o veșnicie", *își amintește* Mafteuță *de îndemnul lui Drăgușin. Și-l ascultă. Din acea clipă fotbalul și învățătura s-au împletit armonios. Dimineața la facultate, după-amiază la antrenament. Concomitent promovează și cursurile școlii de antrenori.*

Absolvent al Facultății de finanțe și credit, economistul Victor Mafteuță își desfășoară activitatea profesională la A.C.R., în cadrul serviciului de turism. Coleg de birou și prieten nedespărțit cu Ovidiu Maior, un alt fost fotbalist, poate cel mai tînăr debutant într-o echipă de Divizia A (nu împlinise încă 15 ani cînd a jucat la R.A.T.A. Tg. Mureș), Mafteuță *este un exemplu de seriozitate și perseverență, apreciat și stimat la locul său de muncă.*

Selecționat de două ori în reprezentativa secundă, Mafteuță *cunoaște cel mai mare succes în vara anului 1961 cînd cucerește cu Progresul „Cupa României". Preludiul retragerii are loc într-un meci de campionat cu Rapid în toamna anului 1965, cînd își fracturează piciorul. Înjungit lîngă bara porții apărată de* Mîndru, *scrîșnind de durere, sub îngrijirile doctorului Cherciu, privește neputincios cum* Ion Ionescu *înscrie din apropiere golul egalizator.*

Prezent la toate meciurile, Mafteuță *recunoaște că fotbalul actual are un alt grad de tehnicitate.* „Este un plus cîștigat în ultimii ani. Și ceea ce este îmbucurător pe plan internațional ne facem remarcați pe două fronturi: atît cu echipa reprezentativă, cît și cu cea olimpică. Sînt mîndru de dîrzenia lui Dinu, de concepția despre viață și sport a lui Dereter, de fantezia lui Iordănescu, Tătaru sau Năstase și de forța de pătrundere și inventivitate — poate o să vă surprindă — a unui jucător de 17 ani de care nu s-a auzit pînă acum, dar, care, sînt sigur, în scurt timp ne va încînta: se numește Sbanț și joacă atacant central la Electra!"

Gheorghe NERTEA

DIN INTIMITĂȚILE GAZONULUI ● DIN INTIMITĂȚILE GAZONULUI

REVANȘA LUI SOO!

VASILE SOO fusese destinat într-un moment anume unei cariere de mare strălucire. El a păștit pragul inaccesibil celor mulți, dincolo de care așteaptă consacrarea sportivă, la o vîrstă fericită și se părea că nimeni și nimic nu-i poate sta în cale pe drumul împlinirii totale. La 20 de ani cobora din Maramureș spre Capitală ca să urce dintr-o echipă retrogradată într-o formație de elită, unde „profesorul" **Constantin** aștepta ortaci cu care să țeasă pe gazon savante și eficace faze ofensive.

Pînă a ajunge „numărul 9" al echipei Steaua, **Soo** a parcurs un drum neted și sigur, fără evenimente extraordinare care să pigmenteze spectaculos aceste însemnări. A jucat fotbal de cînd se știe, în pragul curții casei părintești din Dej, pe locurile virane ale orașului, pe terenul improvizat din apropierea școlii. Toată energia și dragostea de mișcare a copilăriei au fost aruncate în focul disputei

VASILE SOO

pentru o minge jerpelită și pentru că fotbalul îi intrase în viață cu rădăcini vechi și trainice și pentru că tovarășii de joacă aveau o considerație mărturisită și direct proporțională cu isprăvile sale din joc, **Vasile** și-a încercat, într-o bună zi, puterile într-o echipă oficială. Avea 15 ani și s-a prezentat la antrenamentul unei formații județene: Băpușul. Jucau acolo fotbaliști mai vîrstnici, refuzații marilor săloane, jucători rudimentari, dar cu suflet de sportivi, care l-au primit cu simpatie și un sentiment de recunoștință pe adolescentul blond care manevra mingea dezinvolt și marca goluri la care ei nu îndrăzniseră să viseze niciodată. După doi ani s-a transferat la o echipă cu oarecare firmă și veleități de promovare în A: Minerul Baia Mare.

Începuse ascensiunea pentru **Soo**, supravegheată și cultivată cu grijă și încredere de antrenorul **Ștefan Onisie**. Un flux de afecțiune s-a născut rapid între golgeterul echipei, jucătorul docil, băiatul simpatic, omul de caracter și „nea Toțoș" fostul fotbalist de faimă, antrenorul priceput și pedagogul abil. Așadar, la Minerul Baia Mare, într-o existență efemeră în prima divizie, dar adversarele ei au învățat să se teamă de **Soo** care dribla fulgerător și șuta fără ezitare spre gol. Afirmat, prețuit, **Soo** va veni la Steaua

împreună cu antrenorul său. Primele evoluții, primele confirmări, portarii culegeau din plasă mingile șutate de el, cu presentimentul că a apărut un dușman de care vor trebui să țină seama. Apogeul previzibil s-a numit selecționarea sa în echipa națională.

Era în 1967 și tricolorii au jucat sub titulatura de „selecționata divizionară" cu echipa Hertha din Berlinul Occidental. Singurul gol al meciului, golul victoriei noastre a fost înscris de **Soo**. Putea fi golul unei lansări hotărîtoare dar n-a fost. Cronologic, golul acesta a rămas doar un eveniment unic și de vîrf. A mai îmbrăcat o dată tricoul național, contra Poloniei după care a urmat un proces lent, de involuție. Uitat pe banca rezervelor la echipa sa, fără posibilități de verificare pentru selecționeri, **Soo** și-a întrerupt brusc o carieră care se anunța prodigioasă. Cred că a încercat, în răstimpul cît a mai rămas la Steaua, sentimentul injustiției. Poate s-a înșelat, poate că totuși el a avut dreptate. Deși fotbalist bun, temperamental nu a avut calități de luptător pentru a învinge concurența firească într-o echipă cu nume sonore. Și-a luat transferul pentru C.F.R. din Cluj, oraș unde reușise la examenul de admitere la „studii economice", deși îl solicita o echipă mai bună, Universitatea Craiova. Era cît pe aci să cucerească Bucureștiul dar l-a părăsit după patru ani de zile, ca un decepționat, nu ca un înfrînt. A venit la Cluj fără aere de vedetă neînțeleasă și s-a înrolat cinstit în bătălia grea pe care o echipă modestă a dat-o pentru a supraviețui în prima divizie.

În meciul cu Steaua din întîia jumătate a trecutului campionat, la acel faimos 5—0 pentru C.F.R., **Soo** a jucat excepțional, marcînd și două goluri. O revanșă omenească și atît de demnă, la urma urmei.

Ion CUPEN

FOTBALUL ÎN ȚĂRILE PRIETENE

ECHIPELE SOVIETICE ÎN CUPELF EUROPENE

Sorții au stabilit ca toate cele trei reprezentante ale fotbalului sovietic să joace în deplasare în primul tur al cupelor europene, la 15 septembrie. Deci, în retur, la 29 septembrie, toate cele trei formații vor evolua acasă și cum toate sînt din Moscova (T.S.K.A., Dinamo și Spartak) aceasta ar duce la un program extrem de încărcat sau jocuri la concurență. Asupra acestui fapt a atras atenția federația sovietică forului organizator, U.E.F.A. și acesta a decis cîteva modificări. Partidele **Galatasaray — T.S.K.A.** și **Olimpikos — Dinamo Moscova** au rămas programate conform sorților, la Istanbul și Pireu la 15 septembrie, în schimb partida **VSS Kosice — Spartak Moscova** se va disputa la aceeași dată la **Moscova** în loc de **Kosice.** La 29 septembrie vor avea loc jocurile **T.S.K.A. — Galatasaray** (la Moscova) și **VSS Kosice — Spartak** (la Kosice), iar la 30 septembrie **Dinamo Moscova — Olimpiakos.** In felul acesta a fost evitată concurența dintre partide.

INVITAȚII PENTRU ECHIPA R. D. GERMANE

Fotbalul din R. D. Germană se bucură de tot mai multe aprecieri în ultimul timp. O expresie a acestei prețuiri peste hotare o constituie invitațiile adresate reprezentativei țării. Astfel, forul suedez de specialitate a propusn un joc amical **Suedia — R. D. Germană** care să se dispute la Göteborg la finele lunii octombrie, iar cei din Columbia un turneu de cinci partide în februarie 1972.

CIFRE DIN FOTBALUL IUGOSLAV

La ora actuală fotbalul iugoslav dispune de 131.081 de fotbaliști legitimați și trecuți în evidența federației. Cei mai mulți activează în Serbia (59.000). La dispoziția echipelor se află nu mai puțin de 206 stadioane înzestrate cu instalații moderne, precum și sute de terenuri. De instruirea jucătorilor se ocupă 241 de antrenori calificați, iar pentru conducerea meciurilor federația are 4605 arbitri, dintre care 298 selecționați pentru campionatul celor două ligi, A și B.

CAMPIONATUL BULGARIEI: 18 ECHIPE!

Federația bulgară de specialitate a decis recent ca din sezonul 1971/72 în campionatul primei divizii să participe 18 în loc de 16 echipe, cîte erau pînă acum. Această hotărîre a fost determinată de faptul că s-a cerut — și s-a aprobat — desfacerea fuziunii care a dus la alcătuirea clubului J.S.K. — Slavia și revenirea la vechile echipe sofiote **Slavia** și **Lokomotiv,** care aveau drepturi cîștigate în campionatul național. Și pentru a nu rămîne 17 echipe, federația a mai decis ca penultima clasată în sezonul 1970/71, **Cernomoreț Burgas,** care — potrivit regulamentului în vigoare — urma să retrogradeze, să-și păstreze locul în divizia A. Slavia Sofia va păstra toți jucătorii de care dispunea în momentul fuziunii ; în schimb, cei care au fost legitimați după fuziune au libertatea de a opta pentru Slavia sau Lokomotiv Sofia. Ambele însă, au posibilitatea să se întărească cu jucători de la rezerve sau din Divizia B.

MODIFICĂRI ÎN SISTEMUL COMPETIȚIONAL CEHOSLOVAC

PRAGA, 6 (prin telefon). Pentru a da posibilitatea echipelor să desfășoare o pregătire adecvată în vederea noului campionat, comisia de competiții din cadrul Federației de fotbal din Cehoslovacia a discutat și aprobat programul turului viitorului campionat al primei divizii.

Spre deosebire de întrecerile precedente, reprezentanții tuturor echipelor din diviziile A și B au fost de acord cu numerele de ordine care li s-au atribuit la alcătuirea programului și au luat cunoștință de faptul că, în cazul în care vor folosi mijloace necinstite pentru a obține unele rezultate favorabile pentru echipele lor acestea vor fi drastic sancționate.

Iată numerele pe care le-au primit formațiile participante : 1. Zilina ; 2. ZBROJOVKA Brno ; 3. Inter Bratislava ; 4. V.S.S. Kosice ; 5. Tatran Presov ; 6. A.C. NITRA ; 7. Sparta Praga ; 8. T. J. Trinec ; 9. Trencin ; 10. Spartak Trnava ; 11. Slovan Bratislava ; 12. Lokomotiv Kosice ; 13. Banik Ostrava ; 14. Union Teplice ; 15. Slavia Praga ; 16. Dukla Praga. (Echipele scrise cu majuscule au promovat anul acesta în prima divizie).

Primele jocuri se vor desfășura miercuri 11 august, iar ultima etapă a turului, la 11 noiembrie 1971. Etapa a 14-a va avea loc la 7 noiembrie, după care urmează pregătirea în vederea jocului de la București.

În ceea ce privește „Cupa Cehoslovaciei" au fost luate o serie de măsuri pentru a face mai atractivă această competiție. Astfel, nu vor mai fi admise formațiile secunde ale unor cluburi din Divizia A, cum ar fi Sparta B, Slavia B, care activează în categorii inferioare. În caz de egalitate, jocul va fi prelungit cu două reprize a 15 minute (lucru ce nu se întîmpla pînă acum), iar dacă egalitatea persistă se vor acorda lovituri de la 11 m. (serii de cîte 5) pînă cînd se va desemna cîștigătoarea.

JAN HAJEK

Carnet extern

PORNIND DE LA PATRU MECIURI

Iulie — lună de concedii la mare sau la munte, în care se presupune cel puțin că și fotbalul este în vacanță — ne-a oferit totuși probe contrarii. Fotbalul n-a șomat pe continentul nostru. O competiție estivală Cupa Internațională (Inter-Toto) angrenează numeroase cluburi din Cehoslovacia, Austria, Elveția, Suedia etc. Alte echipe au fost — și mai sînt — plecate în turnee amicale în țări cu climă mai caldă decît la noi (Vasas Budapesta, St. roșie Belgrad etc.).

Dar a mai oferit acest iulie ceva și mai interesant : patru reprezentative din Europa — Austria, Cehoslovacia, Iugoslavia și Ungaria — au evoluat pe rînd în țara lui Pele, în compania campioanei mondiale. La mult timp după ce se încheiaseră campionatele naționale respective. Seria celor 26 sau 30 de etape de campionat luase sfîrșit în jurul datei de 20 iunie. Dar nu s-a ținut seama de aceasta, de faptul că jucătorii se aflau la minimum trei săptămîni de la închiderea sezonului oficial. Și nici de diferența de climă, de altitudine, iar jucătorii și — mai puțin — antrenorii n-au acuzat oboseală din cauza unui sezon prea încărcat și a... unor turnee din ianuarie sau februarie. Pregătirile au continuat, în timpul vacanței, și echipele europene nu numai că au reușit rezultate onorabile în fața deținătorilor definitivi ai „Cupei Jules Rimet", dar au și demonstrat un fotbal de clasă, impresionînd pe inflăcărații și exigenții spectatori brazilieni și creîndu-le multe emoții.

Recapitulînd toate acestea, fără să vrem am dorit să facem o paralelă cu jucătorii, cu echipele noastre. Dar am renunțat. Cine are urechi să audă ! (P. G.)

TUR DE ORIZONT PE CONTINENTUL AFRICAN

De la an la an nu numai că activitatea fotbalistică de pe imensul „continent negru" cunoaște o dezvoltare tot mai mare, dar totodată se îmbunătățește și baza materială : numărul stadioanelor cu zeci de mii de locuri este în plină creștere. O dovadă în plus a răspîndirii soccerului în Africa este și numărul record de înscrieri pentru Campionatul mondial din 1974 (24 de federații) numărul tot mai mare de competiții internaționale organizate, ca și faptul că, la Düsseldorf, cu prilejul reuniunii Comitetului executiv al F.I.F.A., dintre cele două state care au solicitat afilierea, unul era din Africa : Burundi.

Dar iată, pe scurt, cîteva noutăți din viața fotbalistică africană.

● S-A ÎNCHEIAT PRIMA ETAPĂ a preliminariilor turneului olimpic de fotbal din 1972. Pentru faza a doua s-au calificat : Tunisia, Mali, Maroc (grupa I), Togo, Ghana, Senegal, Camerun (grupa a II-a), Republica Malgașă, Etiopia, Sudan (grupa a III-a). Trei dintre acestea se califică (în urma turneelor ce vor fi organizate în aprilie și mai 1972) pentru turneul final.

● ÎN FEBRUARIE 1972, Yaoundé, capitala Camerunului, va găzdui turneul final al „Cupei Africii" pe națiuni, ediția a VIII-a. În urma jocurilor de calificare, trofeul va fi disputat de reprezentativele din Maroc, Mali, Togo, Congo-Kinshasa, Congo-Brazaville, și Kenya cărora li se vor adăuga selecționata țării organizatoare Camerun, și deținătoarea titlului, Sudan.

● RECENT S-A ÎNCHEIAT turneul internațional din Libia, prilej cu care reprezentativa Sudanului, cîștigînd trofeul, a dovedit din nou că este una dintre fruntașele fotbalului african. În finală : Sudan—Libia B 3—2 după executarea loviturilor de pedeapsă (la finele timpului regulamentar de joc scorul era 1—1). Pentru locurile 3—4 : Libia A — R.A.U. 2—0.

● ÎN CAMPIONATUL primei divizii din Camerun participă 16 echipe și, după 23 de etape, conduce formația Aigle Yaoundé, virtuală campioană, avînd 40 de puncte, față de numai 33 realizate de Canon Yaoundé. Pe locul trei : Union Douala. Cupa a revenit formației Diamant Yaoundé învingătoare în finală cu 3—1 în fața lui Caiman Douia. Pregătindu-se pentru turneul final al „Cupei Africii", reprezentativa țării a plecat pentru un stagiu de pregătire în Franța și R. F. a Germaniei.

● O SERIE DE campionate naționale s-au încheiat. Iată cîștigătoarele, viitoare participante la „Cupa campionilor africani" : A.S.S.O. Cotonou (Dahomey), C. S. Sfax (Tunisia) care reușește totodată să cucerească și Cupa Tunisiei, C. S. Mouloudia Oran (Algeria).

● IATĂ CÎTEVA CIFRE care dovedesc audiența la publia a fotbalului : 25 000 de spectatori au asistat la Port Louis (Insula Mauriciu) la partida dintre reprezentativa țării și Kenya (0—0) din preliminariile „Cupei Africii" ; 40 000 de spectatori au asistat la Bamako (Mali), pe o căldură de 34 de grade la umbră, la meciul Mali—Guineea (3—1) din cadrul aceleiași competiții.

„DACĂ RAMSEY VA AVEA NEVOIE DE MINE..."

Gordon Banks este fără îndoială o personalitate marcantă a fotbalului mondial. În același timp, el este și un fin cunoscător al tuturor problemelor care animă azi lumea balonului rotund și un înțelept sfătuitor al mai tinerilor săi colegi într-un post. În aceste din urmă două calități vi-l vom prezenta și, fără îndoială, veți reține că și astăzi „problema mexicană" este cea care încă îi mai lasă un gust amar. Să-l ascultăm :

„Eșecul nostru în Mexic s-a datorat nu celor trei goluri primite în jocul cu R.F. a Germaniei, ci celui primit (n.n. de către Banks) *de la brazilieni. Aceasta a însemnat practic cîștigarea grupei de către ei și, conform regulamentului, evitarea unei lungi și obositoare deplasări, lucru de care noi n-am fost scutiți, trebuind să mergem la Leon pentru a întîlni R.F. a Germaniei.*

Cine nu cunoaște dificultățile legate de temperatură, altitudine și voiaj în asemenea condiții, cu greu va putea înțelege ce rol hotărîtor au avut acești factori pentru noi. Un jucător englez, bine pregătit, aleargă neîncetat într-un meci timp de 80—85 minute. Dar, în Mexic, orice european ar fi încercat să facă acest lucru după numai 20 de minute era sfîrșit.

Prin aceasta nu vreau să scuz pe nimeni și nimic, dar nici nu pot fi de acord — cum au afirmat unii — că o țară ca Mexicul sau o alta cu condiții climatice extreme să nu aibă dreptul de a găzdui un campionat mondial. Acest lucru trebuie acceptat de către toată lumea pentru că el face parte integrantă din sport, iar campionatul mondial nu aparține numai marilor națiuni fotbalistice (Anglia, Brazilia, Italia, R.F.G.), fotbalul fiind al tuturora ; orice țară cu puteri organizatorice reale, are dreptul să arate propriilor spectatori elita mondială".

Să-l prezentăm acum pe Banks și sub cealaltă fațetă, mai puțin cunoscută poate, aceea de pedagog și sfătuitor al tinerilor portari. Iată ce spune el :

„In general, jucătorii își amintesc numai de succesele repurtate în trecut și de multe ori se culcă pe acești așazișt lauri. Ei bine, nu, un jucător și mai ales un portar trebuie să muncească „pe brînci" tot timpul și îndeosebi în perioadele de declin, cînd momentele de depresiune sufletească inerente duc de cele mai multe ori la renunțare. Eu însumi m-am aflat în această situație de mai multe ori și prin muncă, multă muncă și tenacitate le-am depășit.

Aș vrea să mai spun că primii ani sînt hotărîtori în cariera unui jucător. Nu pot da o rețetă magică pentru reușită, dar inspirîndu-mă din propria-mi experiență pot spune doar atît : munciți și antrenați-vă ori de cîte ori aveți un moment liber. Nimic nu poate înlocui orele de antrenament și munca asiduă.

Eu am avut șansa ca în primii ani de activitate să am în echipă colegi mult mai în vîrstă decît mine și care toți șutau necruțător. De aceea îi rugam să-mi tragă la poartă ore întregi și plonjam chiar și după mingile pe care eram convins că nu am nici o șansă să le ating. Incet-încet, reacțiile au devenit mai rapide, reflexele mai ascuțite și după un oarecare timp reușeam să prind și cele mai dificile mingi.

Nu m-am născut portar. Am muncit întotdeauna fără preget, i-am ascultat întotdeauna pe cei care încercau să-mi dea sfaturi, îndeosebi pe cei mai în vîrstă, am urmărit „numai ochi și urechi" ori de cîte ori am avut ocazia pe toți marii portari și în acest mod am acumulat un bagaj de cunoștințe care mi-au permis să ajung acolo unde am ajuns.

Dar, cu portarii se mai întîmplă un lucru, oricît de straniu ar părea : spre deosebire de ceilalți jucători de cîmp ei simt imediat care le sînt defectele și pot acționa cu precizie pentru înlăturarea lor. Este ceea ce s-a petrecut și cu mine și nu pot spune că nu m-am străduit din toate puterile să elimin rînd pe rînd părțile slabe pe care le aveam. De altfel, în tot cursul carierei mele am muncit atît de mult la fiecare antrenament, încît nici astăzi nu știu dacă vreodată aș fi putut face ceva mai mult. In fond, sarcina portarului, ca să fac o glumă, este dintre cele mai simple : să se afle pe direcția mingii pentru a o împiedica să pătrundă în poartă și să facă... ceea ce trebuie să facă.

In ceea ce mă privește, deși am 32 de ani, mă antrenez cu tot atîta conștiinciozitate ca întotdeauna și sper ca la C.M. din 1974 sir Ramsey să mai aibă nevoie de mine. Atunci voi avea 35 de ani. La urma, urmei la 40 de ani Iașin a fost un portar fără pereche...".

Banks este la fel de bun la mingile șutate pe jos ca și la cele înalte. Iată o dovadă

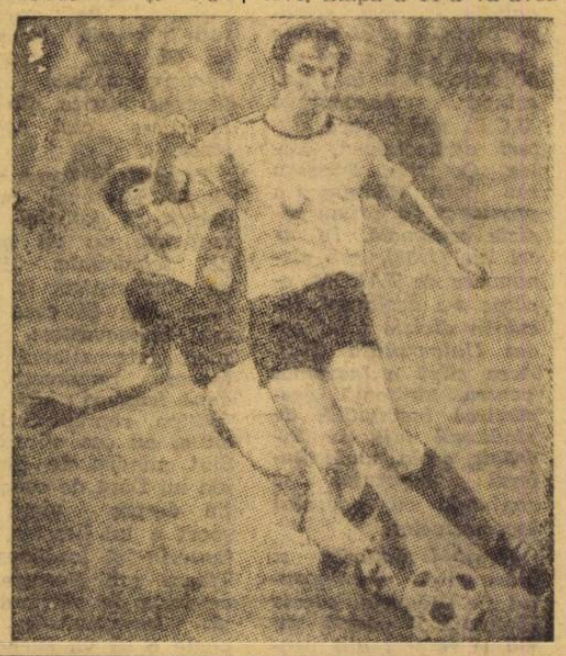

M. P. Krofiche (Dynamo Dresda), golgeterul campionatului (17 goluri) și jucător de bază al echipei naționale, în plină acțiune.

DE PRETUTINDENI

EUSEBIO ANTRENOR ! Vedeta clubului Benfica și a fotbalului portughez este preocupat de viitorul său. Are 29 de ani și curînd va trebui să abandoneze activitatea ca jucător. De aceea **Eusebio da Silva Ferreira** a urmat un curs de antrenori și nu peste mult timp, avînd licența, va putea să practice noua profesie.

FINALA CUPEI U.R.S.S. se va disputa la 7 august între **Spartak Moscova** și **SKA Rostov.** Prima a dispus în semifinale de Neftci Baku cu 5—0, iar a doua de Torpedo Moscova cu 3—1.

DOMAZOS, cunoscutul internațional grec, a fost implicat, fără să vrea, într-un caz care a dus pînă la... tribunal. O publicație atenieană, **„Omada",** a scris după finala **Ajax—Panathinaikos** că înainte de joc **Domazos** ar fi amenințat pe antrenorul **Puskas** că nu ia parte la meci dacă-l scoate pe **Antoniadis** din echipă. **Domazos** a declarat însă că totul este inexact și cum publicația respectivă n-a vrut să dea dezmințire, fotbalistul a dat-o în judecată.

REPREZENTATIVA ELVEȚIEI va susține la toamnă numai trei partide : una amicală, cu **Turcia** la **26 septembrie** la **Zürich** și două oficiale, cu **Anglia** la **13 octombrie** la **Basel** și la **10 noiembrie** la **Londra,** în preliminariile Campionatului **Europei.** În primăvara anului 1972, naționala va juca în aprilie cu **Suedia** și în mai cu **Polonia,** ambele în deplasare.

extern MAGAZIN extern

VACANȚA S-A SFÎRȘIT!

Pretutindeni, pe continentul nostru, vacanța fotbalistică a luat sfîrșit. Ghetele au fost scoase din geamantanele în care se... odihniseră pînă acum, tricourile și-au făcut apariția pe teren, plasele au fost prinse la loc de barele porților, gata să fie scuturate mai întîi la antrenamente, apoi la jocuri. Fotbalul însuflețește din nou stadioanele. Se apropie campionatul!

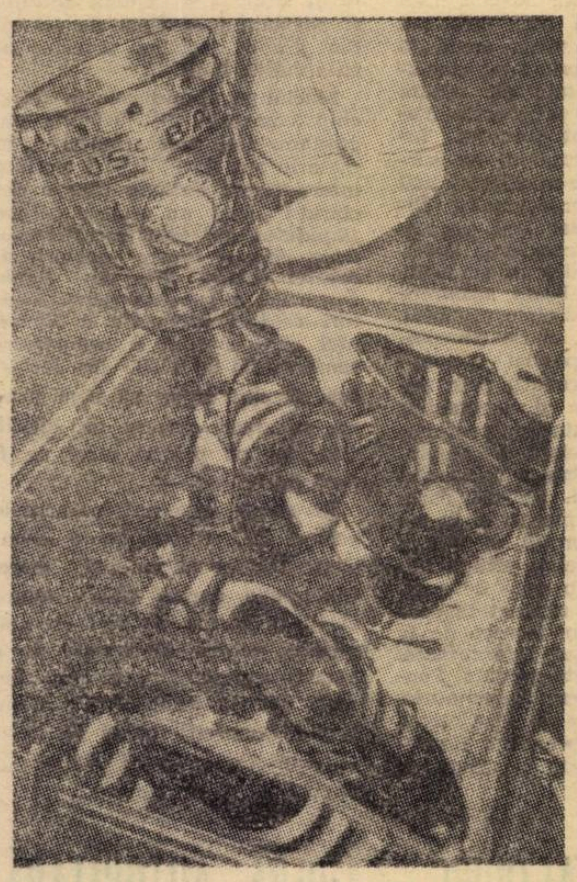

„OH, CE GAFĂ!!!"

Un moment „negru" din viața unui fotbalist. Clipa în care n-a putut evita golul. Gestul lui, elocvent, mărturisește disperare și, în același timp, recunoașterea erorii sale în intervenție...

NEDUMERIRE

Acest drăgălaș „tînc", care nu-i altul decît **Tropez**, fiul cunoscutului internațional francez **Aubour**, portarul echipei Rennes, nu știe pe ce a pus mînuțele : pe un obiect prețios, pe unul decorativ sau o jucărie ? Și nu-i altceva decît Cupa Franței, cucerită de Rennes, și adusă pentru o zi acasă de Aubour. Dacă era o minge, **Tropez** n-ar mai fi fost nedumerit, cu siguranță...

O SOLUȚIE... MAI VECHE

Intr-un articol publicat de Alan Hardaker *în anuarul ligii engleze de fotbal, al cărui președinte este, el dezbate problema ineficacității tot mai evidente a atacanților venind și cu o soluție care, fără a fi nouă, este interesantă. Iată în esență ce spune* Hardaker : „Dacă n-a putut fi găsită nici o metodă care să permită o mai mare eficacitate a atacanților cred că cei în drept ar trebui să studieze mai atent problema lărgirii spațiului porților ale căror dimensiuni au rămas aceleași ca acum 100 de ani".

Propunerea, cum am spus, nu este nouă. A mai făcut-o și antrenorul francez G. Boulogne. Ea merită totuși a fi studiată mai ales că după cum știm, cu cîtva timp în urmă, în unele țări ca Franța și chiar Anglia s-au făcut niște experimente în acest sens, rămase însă doar în stare de... experiment.

„MISS SPECTATOAREA"!

De curînd a avut loc la Londra un concurs de frumusețe rezervat spectatorilor meciurilor de fotbal. Titlul „miss spectatoarea" a revenit tinerei Lynn Charlton, o înfocată suporteră a echipei Newcastle United, pe care o vedeți în această fotografie după... încoronare și purtînd culorile clubului favorit.

„TREI ÎNTR-UNUL"

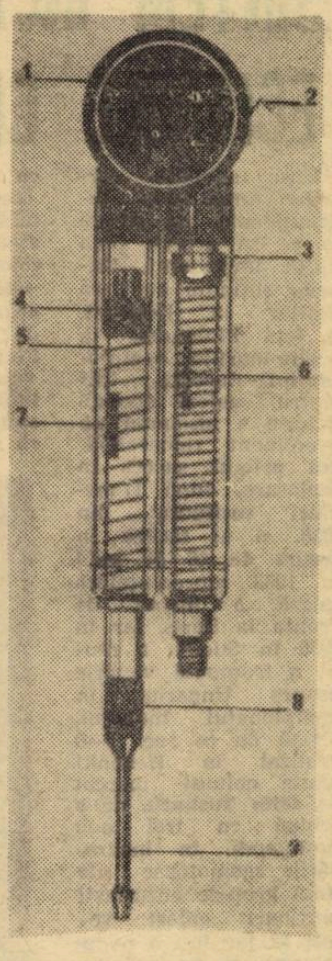

O expresie care vrea să spună trei operații cu ajutorul unui singur instrument. Este vorba de o creație a unei cunoscute firme de echipament sportiv (ADIDAS) menită să vină în sprijinul arbitrilor. Noul instrument este foarte comod ; poate fi ținut în mînă și folosit de arbitru în orice moment pentru a verifica dacă mingea corespunde normelor fixate de regulament. Astfel, cum se vede și din fotografii, acest mic aparat, de dimensiunile unui stilou, servește pentru : a măsura presiunea aerului (foto A) introducînd prin orificiul mingii un fel de seringă ; greutatea ei (foto B), atîrnînd-o de un dispozitiv (brațul mai scurt al instrumentului) și circonferința (foto C), cu ajutorul unei rulete montate în partea, rotundă, de sus a acestui ingenios aparat.

„SUCCESORUL" MONICĂI...

Anul trecut, în iarnă, **Monica** — fata președintelui federației mexicane de fotbal, **Canedo** — a fost cea care a tras la sorți componența grupelor turneului final C. M. din Mexic. Mîna ei ne-a trimis în „grupa de foc" de la Guadalajara.

Anul acesta, plăcuta (sau neplăcuta, după caz) sarcină de a extrage biletelele din urne, pentru grupele preliminare europene ale C. M. 1974, a revenit chiar președintelui **F.I.F.A.**, sir **Stanley Rous**. Îl vedeți, plin de zîmbet, în fotografie, în momentul în care scoate un bilet din urna nr. 3. Mîna lui a fost mai binevoitoare cu echipa noastră națională...

FOTBAL

REDACȚIA ȘI ADMINISTRAȚIA
str. V. Conta nr. 16, etajul V, București, Sectorul I, Telefoane : 11 10 05 (Centrală), 12 95 96

PREZENTAREA ARTISTICĂ : Liviu BOBOCEA

- *Din nou despre Pele. Contractul „perlei negre" cu clubul său F. C. Santos expiră, cum se știe, în octombrie 1972. El a declarat recent că după aceea va mai juca un singur an, veniturile realizate urmînd a le ceda în întregime populației sărace din țara sa.*
- *Internaționalul austriac Peter Pumm, care de mai mulți ani joacă la Bayern München, s-a întors în țara sa fiind achiziționat de noua promovată Alpine Donawitz.*
- *Institutul de cercetări contra cancerului, organizație internațională cu sediul la Paris, a primit în semn de omagiu din partea federației braziliene o medalie de aur cu efigia celebrului jucător Pele.*
- *În acest an, campionatul R. F. a Germaniei va începe la 14 august, prima sa jumătate, turul, urmînd a lua sfîrșit la 11 decembrie și reluat după o vacanță de iarnă de aproximativ trei săptămîni.*
- *Aflîndu-se în Brazilia ca trimis al ziarului „Daily Mirror", cunoscutul jucător englez Bobby Moore i-a oferit lui Pele — din partea cotidianului londonez — o diplomă și o plachetă cu următoarea inscripție : „Celui mai bun dintre cei mai buni jucători ai lumii".*
- *Fosta campioană a Franței, St. Etienne, va susține în cursul acestei luni mai multe întîlniri amicale avînd ca adversari, rînd pe rînd, pe Slovan Bratislava, Levsky Sofia și Panathinaykos Atena.*
- *Internaționalul argentinian Alberto Marcos, atacant central la Chacarita Juniors, a semnat un contract pe timp de patru ani cu fosta campioană a Franței, F. C. Nantes.*

- *În zilele de 25 și 26 august va avea loc la Bilbao (Spania) un mare turneu internațional de fotbal la care, în afară de cunoscuta echipă din localitate, Atletico, vor mai lua parte Vasas Budapesta, Standard Liège și Dinamo Moscova.*
- *În cursul acestei luni președintele F.I.F.A.-ei — Stanley Rous — va face o vizită în Brazilia, pentru a inspecta stadioanele pe care anul viitor se vor desfășura meciurile mini-campionatului mondial, prilejuite de aniversarea a 150 de ani de la înființarea statului.*
- *Comisia de dezvoltare a fotbalului din cadrul F.I.F.A.-ei a recomandat comitetului executiv al forului suprem prelungirea pe încă un an a contractului antrenorului vest-german Dettmar Cramer, care activează de mai multă vreme pe lîngă acest organism.*
- *În urma comportării remarcabile în recentul meci cu Brazilia, reprezentativa Austriei a fost invitată — și a acceptat — să efectueze un turneu în Mexic în perioada 15 ianuarie — 28 februarie 1972 în cursul căruia va susține cinci întîlniri dintre care două cu reprezentativa țării gazdă.*

DAVE BROWN, ANTRENORUL ȚĂRII GALILOR:

„SÎNTEM ÎNCĂ ÎN MĂSURĂ SĂ NELINIȘTIM ECHIPELE CEHOSLOVACIEI ȘI ROMÂNIEI"

Fără îndoială, cercurile fotbalistice internaționale nu aveau de ce să acorde prea multă importanță victoriei obținute de Țara Galilor la Helsinki, în fața Finlandei, în preliminariile campionatului Europei. Dar pentru galezi această victorie a însemnat un eveniment remarcabil. **Era primul succes în deplasare, după 17 meciuri susținute din 1958, și al treilea în decurs de 38 de ani!** În 1933 reprezentativa galeză a dispus de Franța la Paris, iar în 1958 în Suedia a reușit o frumoasă victorie asupra Ungariei, în campionatul mondial.

Iată de ce cel 1—0 realizat la Helsinki grație golului marcat de **John Toshack**, de o echipă cu trei nou promovați, în încurajările zgomotoase ale unui grup de entuziaști marinari galezi veniți la joc într-o noapte rece și pe un stadion olimpic populat doar de 6 000 de spectatori — iată de ce victoria a însemnat totuși un eveniment.

Nici directorul tehnic al națională, **Dave Brown**, nu s-a putut sustrage atmosferei create de acest succes, dovadă că a devenit mai optimist. **„Ținînd seama de faptul că în comparație cu efectivul folosit în campionatul inter-britanic, în Finlanda am avut un lot redus, comportarea echipei este cu atît mai de apreciat. Și cum avem de jucat un meci cu Finlanda acasă la noi, aceasta îmi dă posibilitate să cred că noi sîntem încă în măsură să neliniștim atît echipa Cehoslovaciei, cît și pe cea a României, în celelalte două meciuri din preliminariile europene, de data aceasta programate în deplasare. Și cu o echipă completă cine ar putea spune că n-am fi capabili de o surpriză în aceste două jocuri?**

Victoria de la Helsinki, pe lîngă faptul că a pus capăt deprimantelor insuccese în deplasare, a avut darul să mai îmbunătățească și bilanțul galezilor. Golul lui **Toshack** a însemnat al doilea marcat în opt jocuri internaționale (primul: **Ron Davies**, din 11 m, contra Cehoslovaciei la Swansea). Iar participarea în campionatul interbritanic, deși s-a soldat fără nici un gol în trei jocuri, totuși a adus rezultate bune: 0—0 cu Anglia, primul „nul" reușit de Țara Galilor pe „Wembley" și pentru prima dată, din 1891, cînd Anglia nu izbutește să marcheze într-un meci cu galezii (!); chiar și acel 0—0 cu Scoția la Cardiff a constituit o bună performanță, deși oaspeții au avut mare șansă să scape neînvinși. În toate aceste jocuri, **Dave Brown** a avut posibilitate să reconfirme o serie de jucători pe care-i va folosi în toamnă, **(Gilbert Reece, Ron Davies, Toshack, Roberts, Rodriguez)** și să verifice pe alții, intrați în vederile sale **(Gly James**, înlocuitorul lui **Mike England** în partida cu Anglia, **Ray Mielczarek, Colin Randal, Wayne Jones** și **David Gwyter**, ultimul teribil șuter la Swansea).

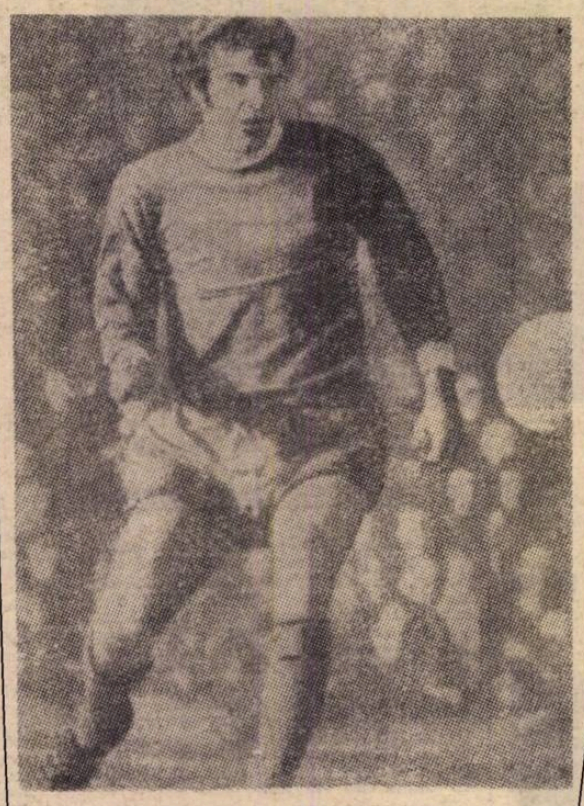

TOSHACK, una din vedetele galezilor

ADVERSARELE NOASTRE ÎN „CUPA U.E.F.A."

LA F.C. NAPOLI „S-A SUNAT ADUNAREA"

Zilele trecute, mai devreme ca de obicei, la F.C. Napoli „s-a sunat adunarea". Mai întîi s-a efectuat o primă vizită medicală după care jucătorii s-au deplasat într-o localitate de munte unde au început pregătirile. Față de vechiul lot (anunțat într-un număr precedent) au survenit următoarele modificări mai importante: internaționalul *Bianchi* a fost cedat noii promovate Atalanta, transferul suscitînd o vie polemică în cercurile fotbalistice din Italia deoarece se pare că prețedintele clubului, Ferlaino, a vrut să se descotorosească de el pentru a nu-i „contamina" pe ceilalți prin poziția de apărător al drepturilor sindicale ale jucătorilor profesioniști; marea revelație a campionatului trecut, *Ghio*, a fost cedat și el campioanei. Slăbită oarecum prin aceste plecări și la insistențele directorului ei tehnic *Giuseppe Chiappella*, echipa napolitană a făcut o serie de achiziții de mai mic răsunet în care găsim pe fundașul *Perego* de la Varese, mijlocașul *Montefusco*, revenit de la retrogradata Foggia căreia îi fusese împrumutat, și atacanții *Enzo* de la Cesena, *Macchi* de la Fiorentina, *Bosdaves* de la Atalanta și *Cauzi* de la Brescia.

La primul antrenament au lipsit motivat brazilienii *Altafini* și *Sormani* (nerefăcut de pe urma gravei fracturi suferite acum cîteva luni).

Meciul cu Rapid este în fel și chip comentat de jucătorii napolitani. Cel mai „expert" în materie s-a dovedit a fi vechiul internațional *Juliano* care a declarat: *„Deși nu cunosc echipa Rapidului, am jucat totuși împotriva cîtorva dintre jucătorii acestei echipe. Știu că Rapid București a furnizat patru jucători echipei naționale a României care a avut o comportare remarcabilă la C.M. din Mexic, așa că sînt sigur că vom avea un adversar extrem de dificil. Consider că primul meci va fi hotărîtor".*

În aceste zile antrenamentele echipei F.C. Napoli iau o intensitate din ce în ce mai mare, Chiappella dorind să-și aducă elevii în forma de vîrf cît mai repede, pentru că înainte de a aborda campionatul ei sînt chemați atît la dubla întîlnire cu Rapid București, cît și la faza eliminatorie a Cupei Italiei (29 august — 19 septembrie).

AUSTRIA SALZBURG — LIDERĂ AUTORITARĂ ÎN „CUPA INTER — TOTO"

Austria din Salzburg, partenera U.T.A.-ei din „Cupa U.E.F.A., își continuă seria succeselor în „Cupa Inter-Toto". La această competiție estivală participă cîte 4 echipe din Elveția, Cehoslovacia, Polonia, Danemarca, R.F. a Germaniei, Suedia și Austria. Echipele (28 la număr) sînt împărțite în 7 grupe. Austria Salzburg face parte din grupa a 7-a, alături de *Inter Bratislava*, *Grasshoppers Zürich* și *Djurgarden Stockholm*. Pînă acum, Austria a cîștigat toate cele cinci partide disputate, acasă și în deplasare, și conduce detașat în clasamentul seriei. De altfel, caracteristic acestei formații este comportarea aproape constant bună acasă și afară, fapt verificat și în campionatul trecut:

Acasă	15	10	4	1	34-15	24
Afară	15	8	3	4	30-18	19

De aici rezultă și gradul de eficacitate a echipei, confirmat acum și în „Cupa Inter-Toto": 12 goluri marcate numai 2 primite! De regulă, Austria a folosit echipa: *Buchegger (Pichler)— Kibler, Klopf, Mairhuber, Libuda — Hilzmoser, Hirnschrot — Grosser, Janson, Ritter (Reutther), Weidinger*. Din lot mai fac parte: *Antrich* (achiziționat de la Rapid Viena), *Winkelbauer*, *Kodat* (solicitat în Belgia), *Hala*, *Kaipel* etc. Rezultatele din „Cupa Inter-Toto": 4—1 și 2—0 cu *Inter Bratislava*, 3—0 cu *Djurgarden*, 3—1 și 3—0 cu *Grasshoppers*, campioana Elveției.

DIN FOTBALUL PROFESIONIST

La un pas de faliment

Unul din cele mai vechi cluburi spaniole, **Saragosa**, se zbate într-o accentuată criză financiară din care nu știe cum să iasă. Pînă la urmă conducerea a făcut un apel public pentru recrutarea de noi membri cotizanți.

Greva arbitrilor argentinieni

Deoarece federația n-a luat măsuri de protecție și pentru că riscă să fie molestați, arbitrii din Argentina au decis să facă grevă la prima etapă a campionatului, programată în prima duminică din august.

Exod de jucători

Fotbalul din statul liber **Irlanda** (Eire) continuă să fie frămîntat de marea problemă a exodului celor mai buni jucători ai săi spre cluburile engleze, care oferă sume mari de bani. Așa au ajuns în rîndurile lor fotbaliști irlandezi de mare clasă ca **Giles (Leeds)**, **Heighway (Liverpool)** sau **Dempsey (Chelsea)**. Lipsa lor este resimțită, în primul rînd, de echipa națională. Din acest motiv, neputînd face o reprezentativă de valoare, antrenorul național, **Meagan**, și-a dat demisia din acest post.

Fotbaliști șomeri

Efectele crizei economice din Italia se vor răsfrînge și asupra fotbalului: din sezonul 1971-72 circa 500 de jucători vor rămîne fără angajamente. Conducătorul sindicatului jucătorilor, **Campana**, i-a sfătuit pe jucătorii vizați să nu fie prea pretențioși în ce privește primele de fidelitate.

REPREZENTATIVA DE JUNIORI LA „TURNEUL PRIETENIEI"

De vineri 6 august, selecționata noastră de juniori — radical schimbată față de cea care a evoluat în sezonul trecut — va participa la „Turneul Prieteniei" *care se va desfășura în mai multe orașe din R.D. Germană. Este prima etapă a muncii de reconstruire a noii echipe naționale de juniori în vederea Turneului U.E.F.A. de anul viitor din Spania. A doua etapă: turneul internațional* „Cupa 23 August" *pe care-l organizează federația noastră în a doua jumătate a acestei luni.*

Acțiunea de selecționare a avut ca bază tabăra de vară de la Orașul Victoria. De aici a fost ales un prim lot care va fi verificat și rodat în „Turneul Prieteniei", în care echipa noastră va avea următorul program: 6 august *la Gera* România — Bulgaria; *la* 8 august *la Nordhausen* România — R.D. Germană II; *la* 9 august *la Grafenhaichen* România — Cehoslovacia; *la* 13 august *la Wolfen* România — R.P.D. Coreeană *și la* 15 august un joc de clasament, în raport *cu locul pe care-l va ocupa în grupa a II-a a turneului.*

Antrenorul federal prof. C. Ardeleanu *ne-a informat că pentru această competiție urmează să facă deplasarea următorii jucători* (cu majuscule — titularii preconizați): CIUREA *(Constanța)*, Boghian *(Petroșani)* — ANGHELINI *(Brașov)*, Blejușcă *(Pașcani)*, NAGHI *(Hunedoara)*, BEDEA *(Oradea)*, ENACHE *(Galați)* — ION *(București)*, Bora *(București)*, DUMITRIU *(București)* — CRIȘAN *(Baia Mare)*, I. Sandu *(București)*, LUCHESCU *(Lugoj)*, Sumulanschi *(București)*, MINCULESCU *(București)*, SABADOS *(Deva)*.

PRONOSPORT

1. Metalurgistul Cugir — CSM Sib.	1x
2. ASA Sibiu — Gaz metan	1x
3. Min. Anina — CSM Reșița	1
4. Arieșul — Industria Sîrmei	x
5. Soda O.M. — Met. Aiud	x2
6. Prahova Pl. — Met. Tîrgoviște	x2
7. Min. Ghelar — Corvinul	2
8. Electronica — Petrolul Tîrg.	1
9. Victoria Carei — Gloria B.M.	1
10. Min. B.M. — Olimpia S.M.	1
11. Min. Bălan — Tractorul Bv.	x
12. Progr. Năsăud — CIL Gherla	2
13. Dermata — Gloria Bistrița	1x2

SE MAI DISPUTĂ FINALA INTER-CONTINENTALĂ?

În jurul finalei Cupei Intercontinentale **Ajax Amsterdam — Nacional Montevideo** domnește încă incertitudinea. Între cele două cluburi n-a intervenit nici un fel de acord în urma interdicției federației uruguayene cu Nacional să dispute ambele manșe ale finalei în Europa (la 2 septembrie la Amsterdam și la 8 septembrie în Belgia sau R. F. a Germaniei, cum s-a propus). De fapt, finaliștele s-au înțeles asupra datei primului meci: 9 septembrie la Amsterdam. În schimb, nu au izbutit să stabilească în comun data returului, la Montevideo. Și aceasta a devenit un fel de măr al discordiei, cu perspectiva unui deznodămînt neașteptat.

La un moment dat, clubul Ajax — tracasat de negocierile interminabile — a fost la un pas de a renunța la finală, mai ales că și comisia medicală a clubului sfătuise conducerea să nu joace în America de Sud, din cauza riscului accidentării fotbaliștilor exact în perioada în care campionatul olandez se află la început. Conducerea însă, a renunțat la intenția sa și n-a mai ținut seamă de avizul medicilor, ca urmare a intervențiilor federației olandeze și ale U.E.F.A.-ei, la insistențele federației din Uruguay, și a acceptat să reia discuțiile cu Nacional, care a trimis o delegație în Europa. Dar fără rezultat.

Clubul Ajax — neputînd accepta termenul limită propus de Nacional (31 octombrie) pentru că are un sezon foarte încărcat, a propus ca returul să aibă loc la una din datele 24 noiembrie, 1, 8 sau 15 decembrie. Președintele U.E.F.A.-ei, **Gustav Wiederkehr**, a găsit justificate motivele clubului olandez și a fost de acord, prin derogare de la regulamentul competiției, să prelungească termenul de disputare pînă la finele anului. Delegații lui Nacional însă, n-au luat drept valabil motivul lui Ajax, sau refuzat să stea de vorbă cu președintele U.E.F.A., pentru confirmarea deciziei și au părăsit Europa. La scurt timp, clubul Ajax a primit o telegramă din partea uruguayenilor prin care este somat să dispute meciul retur de la Montevideo pînă la 31 octombrie, în caz contrar urmînd să plătească o despăgubire de 50 000 de dolari!

În fața acestei situații, clubul olandez — în baza dreptului său și a deciziei U.E.F.A. — a decis să nu se mai prezinte la finală, decizie care a stîrnit regrete unanime în cercurile fotbalistice din Olanda ca și a celor din Europa. Ce atitudine vor lua forurile european și sud-american? Vor interveni din nou, pentru ca totuși finala să aibă loc, recunoscînd valabilitatea motivelor invocate de Ajax? Sau finala nu se va disputa, caz unic în istoria acestei competiții? Vom vedea.

Pînă atunci să consemnăm un fapt interesant: aflînd că Ajax renunță la finală, **Feyenoord Rotterdam — deținătoarea Cupei Intercontinentale — s-a oferit să dispute ea finala 1971!** Poate că Feyenoord a făcut propunerea fără nici o intenție de rivalitate, poate că da. Cert este că U.E.F.A. nu poate da urmare unei asemenea oferte.

LOVITURA DE ÎNCEPERE ÎN... C.M. 1974!

Se știe că din una din subgrupele zonei Asia—Oceania din preliminariile campionatului mondial 1974 fac parte **India, Indonezia, Siria** și învingătoarea dintr-un dublu meci calificator **Australia — Noua Zeelandă**, doi... vecini din Pacificul de Sud. Cele două partide urmează să aibă loc la 10 noiembrie la Sidney și 14 noiembrie la Wellington. Ele vor da, cu alte cuvinte, lovitura de începere în campionatul mondial...

DUMINICĂ ÎN CUPA BALCANICĂ

Duminică, 8 august, formația brașoveană **Steagul roșu** debutează în „Cupa balcanică" rezervată echipelor de club, jucînd în compania formației **Altai Izmir**. După o săptămînă, brașovenii vor juca returul partidei, în Turcia, dar nu vor mai evolua și la Atena, trei zile mai tîrziu, după cum se stabilise inițial, întrucît se pare că **Panonios** nu va mai juca în competiție.

O telegramă sosită din capitala Greciei anunță, însă, că formația din Atena, clasată pe locul secund în campionat, solicită alte date pentru jocurile cu Steagul roșu.

PE SCURT

● În urma unui acord între cele două cluburi, partidele tur-retur **Feyenoord Rotterdam — Olimpiakos Nicosia**, din „Cupa campionilor", se vor disputa în Olanda: primul la 15 septembrie, al doilea la 22.

● **Beckenbauer**, cunoscutul internațional vest-german, și-a prelungit contractul la Bayern München pe încă doi ani. Faptul a pus capăt zvonurilor după care **Beckenbauer** ar fi intenționat să părăsească clubul bavarez.

● Noul campionat al Poloniei va începe la 8 august și chiar în a doua sa etapă va oferi un derbi de mare atracție: **Legia Varșovia — Gornik Zabrze**, meciul dintre fosta și actuala campioană, cei doi „mari" ai fotbalului polonez.

● Finala Cupei Bulgariei, **Levski Spartak Sofia — Lokomotiv Plovdiv**, se va disputa la 25 august.

Redacția și administrația: str. Vasile Conta nr. 16, București. Tiparul: I. P. Informația, str. Brezoianu nr. 23—25, București.

PROLETARI DIN TOATE ȚĂRILE, UNIȚI-VĂ !

FOTBAL

REVISTĂ SĂPTĂMÎNALĂ

ANUL VI • MIERCURI 11 AUGUST 1971

12 PAGINI • 2 LEI

272

AU MAI RĂMAS 11 ZILE PÎNĂ LA

ÎNCEPEREA DIVIZIEI A

CITIȚI ÎN PAGINILE 5, 6, 7 REPORTAJE, ȘTIRI, COMENTARII LEGATE DE PREGĂTIREA NOULUI SEZON

DUMINICĂ, **START**

ÎN CEL DE-AL 32-LEA CAMPIONAT DIVIZIONAR B

ULTIMELE ACHIZIȚII ALE CELOR 32 DE COMPETITOARE DIN DIVIZIA SECUNDĂ

CE ESTE NOU ÎN CAMPIONATELE NAȚIONALE DIN

• U. R. S. S. • BULGARIA • R. D. GERMANĂ • IUGOSLAVIA • FRANȚA • AUSTRIA • R. F. a GERMANIEI • FINLANDA

STEAGUL ROȘU BRAȘOV A INAUGURAT CU SUCCES SEZONUL INTERNAȚIONAL AL ECHIPELOR DE CLUB

Biblioteca Ateneeană
Bucureşti

Învingînd duminică, în cadrul Cupei Balcanice intercluburi pe Altay Izmir cu 3—0, formația brașoveană Steagul roșu a inaugurat astfel sub bune auspicii dificilul sezon internațional de toamnă al echipelor noastre de club. În fotografie, atacantul FLORESCU (în cădere) înscrie primul gol al partidei Foto : S. BAKCI

ANIVERSĂRI • JUBILEE • ANIVERSĂRI • JUBILEE • ANIVERSĂRI

Recent, Clubul sportiv CORVINUL HUNEDOARA a sărbătorit 50 de ani de existență, iar la BAIA MARE s-a aniversat o jumătate de secol de la primele manifestări ale fotbalului organizat. Cu prilejul acestor festivități au fost inițiate o serie de competiții și au fost înmînate distincții sportive celor ce au activat pe tărîmul fotbalistic în aceste orașe.

Iată, mai jos, două reportaje privind serbările ce au avut loc cu acest prilej.

BAIA MARE — O JUMĂTATE DE SECOL DE FOTBAL ORGANIZAT

La sfîrșitul lunii trecute, Baia Mare, orașul minier cu un trecut atît de frumos în istoria fotbalului românesc, a sărbătorit un eveniment deosebit : a 50-a aniversare de cînd acest sport a căpătat baina competiției organizate. Într-adevăr, în vara lui 1921 se înființează Clubul sportiv Baia Mare (C.S.B.) în cadrul căruia s-a organizat prima secție de fotbal din oraș.

Începuturile au fost grele. Nu numai că pe vremea aceea nu se putea vorbi de echipament, de mingi în accepția de azi a cuvîntului, dar lipsea și experiența jocului ca și a competițiilor. Tocmai de aceea „jocul cu mingea" avea totuși o activitate efemeră, întrucît de-abia la 14 septembrie 1924 ziarele vremii notează primul meci de campionat la Baia Mare : C.S.B.—Olimpia Satu Mare 1—1. Dar de la an la an activitatea fotbalistică cunoaște o dezvoltare tot mai mare, se înființează noi echipe, iar la 21 iunie 1931 se dispută primul meci internațional: C.S.B.—V.S.C. Debrețin 1—4.

Dar despre fotbalul de performanță se poate vorbi la Baia Mare numai din 1932 cînd se înființează „Phönix C.S.B.". Înființarea acestui club dă avînt și celorlalte echipe și astfel, Tricolorul Baia Mare, înființată în 1927, campioană a Ligii de nord, începe lunga luptă (care se dă și astăzi...) pentru intrarea în... înalta societate fotbalistică. Tricolorul joacă pentru calificare cu Șoimii Sibiu, dar pierde după trei meciuri.

An de an, cînd Phönix, cînd Tricolor dețin supremația locală, anul 1937 fiind al unui triplu succes : Phönix se califică — în sfîrșit — pentru Divizia A, Tricolorul revine în „B" iar Aurum Valea Borcutului promovează în Divizia C.

După anii războiului, fotbalul băimărean cunoaște adevărata sa dezvoltare. Chiar dacă Minerul Baia Mare nu reușește să facă parte din prima divizie decît în 1964, în schimb din acest oraș se ridică o serie de jucători care aveau să cunoască satisfacții dintre cele mai frumoase : Vasile Zavoda, Francisc Zavoda, Victor Moldovan, Caricaș, Mircea Sasu, Ghergheli etc. etc.

...Simbătă 31 iulie 1971... Stadionul „23 August" din Baia Mare, geme de lume. Un soare înfocat își aruncă săgețile fierbinți asupra tribunelor. La un moment dat, cu pași gravi, o coloană de circa 50 de oameni cu tîmplele albe, cu fețele trase de anii senectuții, se îndreaptă spre mijlocul dreptunghiului verde. Se aliniază frumos și, cu lacrimi în ochi, salută publicul copleșit de însemnătatea momentului : sînt veteranii, sînt cei care au pus bazele fotbalului băimărean, cei ce au dus faima lui în cele patru zări ale țării. De la marginea terenului un grup de juniori de la Minerul Baia Mare și cele două loturi de pitici se îndreaptă spre mijlocul terenului. În ropotele de aplauze ale celor peste 6 000 de spectatori, puștii de astăzi, speranțele fotbalului băimărean de mîine înmînează buchete de garoafe roșii înaintașilor lor. Publicul ovaționează acest original schimb dintre IERI și MÎINE !

Cu același prilej, s-au disputat și două partide internaționale, adversarele formației minerilor fiind Motor Lublin din campionatul diviziei secunde poloneze și redutabilul team Honved Budapesta.

VASILE SĂSĂRANU
corespondent

HUNEDOARA — CORVINUL LA 50 DE ANI DE EXISTENȚĂ

În ziua de 1 august, locuitorii municipiului Hunedoara au venit în număr mare pe stadionul Corvinul pentru a sărbători aniversarea a 50 de ani de existență a clubului sportiv Corvinul, eveniment marcat printr-o serie de întreceri la gimnastică, ciclism, jocuri distractive, fotbal etc.

Cită deosebire între splendidele condiții de lucru și de competiție existente în clipa de față la Hunedoara, unde există un splendid stadion sportiv și alte construcții adecvate mișcării sportive, și posibilitățile existente acum o jumătate de veac !...

Primele manifestări sportive, în care un loc de frunte l-a ocupat fotbalul, au avut loc la Hunedoara în preajma primului război mondial. Tinerii elevi din localitate, plecați în diverse centre culturale ale țării, organizau în vacanță competiții fotbalistice. Imediat după război, pe lîngă Uzinele de fier din Hunedoara ia ființă clubul sportiv „Fero-sport", secția de fotbal afiliindu-se federației de specialitate. Culorile : roșu-alb.

Echipa de fotbal „Fero-sport" activa în campionatul județean și făcea deplasările cu căruța, rareori cu trenul. În 1936 clubul se numește „Iancu Corvinul" iar după 1940 echipa de fotbal primea denumirea „U. F. Hunedoara", devenind în 1952 — Metalul.

De abia după 23 August 1944 se poate vorbi de o activitate sportivă organizată, de atragerea maselor de oameni ai muncii din fabricile și uzinele hunedorene pe terenul de sport, în special pe cel de fotbal ; numărul spectatorilor se cifrează la mai mult de 10 000 atunci cînd, după 1953 echipa promovează în Divizia A, dar și numărul echipelor participante în campionatele uzinale este în continuă creștere.

Trecem peste anii de sancțiune — meritată — a fotbalului hunedorean, pentru a ajunge la zilele noastre cînd Corvinul, renăscută, duce din nou bătălia pentru promovarea în primul campionat al țării. Fotbaliștii hunedoreni au fost aproape de acest deziderat în campionatul trecut și sînt hotărîți să reușească pasul cel mare în competiția care va începe peste puține zile.

Cu prilejul sărbătoririi amintite, s-a disputat finala „Cupei Corvinul", cîștigată de echipa C.F.U. din cadrul combinatului siderurgic care a învins cu 6—5, după executarea loviturilor de la 11 m formația Bluming 1000. Apoi, Corvinul II a terminat la egalitate (1—1) cu Victoria Călan, în cadrul „Cupei de vară", iar divizionara B Corvinul Hunedoara a întrecut cu 2—1 pe Stahl Riesa din R.D. Germană.

Cu acest prilej au fost înmînate 20 de distincții „Merite sportive" unor antrenori, jucători și activiști sportivi.

ION VLAD
corespondent

VITRINA CU CĂRȚI

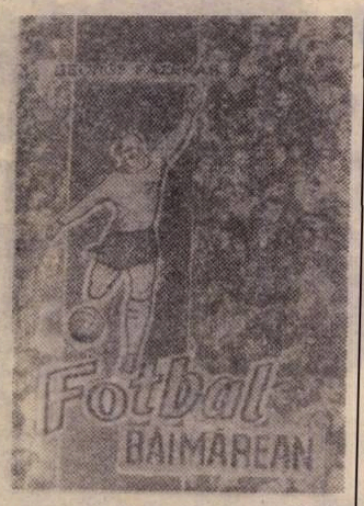

Curierul poștal ne-a făcut zilele trecute o frumoasă surpriză : în maldărul de scrisori am găsit o foarte interesantă lucrare — „FOTBAL BĂIMĂREAN", editată prin grija asociației sportive Minerul din Baia Mare și mulțumită confratelui nostru GEORGE FAZEKAȘ, el însuși un fost jucător care a reprezentat culorile băimărene.

Apariția cărții s-a produs într-un moment de sărbătoare pentru Baia Mare sportivă : aniversarea a 50 de ani de activitate fotbalistică organizată. Evenimentul trebuia marcat și altfel decît prin organizări sportive, desfășurate în iulie la Baia Mare, și acest lucru l-a împlinit lucrarea lui GEORGE FAZEKAS. Fără a avea pretenția unei istorii complete a fotbalului din orașul său, autorul a realizat totuși pagini de istorie de o valoare documentară deosebită. Bogăția de date, adunate cu multă trudă și migală de sub colbul trecutului prin nenumărate ore de cercetare a bibliotecilor și arhivelor sau din memoria celor care au contribuit, de-a lungul anilor, la punerea temeliei și la dezvoltarea activității fotbalistice din vechiul centru miner, autorul a reușit să ofere, sub o formă concentrată, o plăcută cronică a cărei valoare crește și prin numeroasele ilustrații cu care punctează diferite momente ale evoluției fotbalului băimărean. Cele 94 de pagini ale broșurii (prețioasă bază de plecare pentru un studiu aprofundat al istoriei fotbalului din această parte a țării) sînt, așa cum se spune în cuvîntul înainte semnat de Ion P. Antoniu, „PAGINI DE SINTEZĂ EVOCATOARE ȘI SEMNIFICATIVĂ" și ele urmăresc „TRAIECTORIA FOTBALULUI BĂIMĂREAN ÎN RAPORT CU EL ÎNSUȘI ȘI CU CEI CU CARE S-A CONFRUNTAT DE-A LUNGUL ANILOR".

Aplaudăm inițiativa asociației sportive Minerul de a-și aduce contribuția sa, prin această lucrare, la istoria fotbalului românesc, felicităm pe autor pentru valoroasa sa realizare și Întreprinderea poligrafică Maramureș pentru condițiile grafice foarte bune și... așteptăm ca și alte asociații și cluburi sportive din alte regiuni să se înscrie pe lista unor astfel de realizări importante pentru fotbalul din țara noastră.

P. G.

PRONOSPORT

Iată pronosticul nostru la Concursul nr. 33 din 15 august 1971.

1. Poiana — Progresul Buc.	x,2
2. Metalul Buc. — F.C. Galați	1,x
3. Metalul Tîrg. — Sp. studențesc	x
4. Știința Bacău — Portul	1
5. Metalul Plopeni — S. N. Oltenița	1
6. Politehnica Gl. — Ceahlăul	1
7. Chimia Rm. V. — C.F.R. Pașcani	1
8. Olimpia S.M. — C.F.R. Tim.	1,x
9. Politehnica Tim. — C.S.M. Reșița	1
10. C.S.M. Sibiu — Electroputere	1
11. Gaz metan — Metalurgistul	1
12. Chimia Făg. — Minerul B.M.	1,x
13. Vulturii Lugoj — Min. Anina	1,x,2

POȘTA REDACȚIEI

DUMITRU BORȘANU, Tulcea. 1. Meciul Elveția — România, din cadrul preliminariilor trecutului campionat mondial, s-a disputat la 14 mai 1969, la Lausanne, și victoria a revenit României cu 1—0, prin autogolul marcat în min. 83 de fundașul elvețian Michaud. 2. În partida cu Cehoslovacia, de la Guadalajara, Neagu a egalat după ce l-a driblat pe Horvath.

GICU ȘTEFAN, satul Codrești, comuna Ciorăști, jud. Vrancea. Chiar în numărul trecut v-am satisfăcut dorința și am publicat un reportaj despre „echipa lui Gică Grozea", al cărui suporter sînteți. Cît despre faptul că revista „Fotbal" nu se găsește la vînzare liberă în satul dv., vă propunem să vă abonați. O veți avea, săptămînal, acasă.

DANIELA STATE, București. „Mai aveți puțintică răbdare", vorba lui Caragiale și veți afla ultimele transferări și loturile complete ale celor 16 echipe din „A", inclusiv al Rapidului. Cît despre fotografii și autograful lui Dinu — Dinamo, le puteți obține adresîndu-vă direct clubului Dinamo, pe adresa : șoseaua Ștefan cel Mare, nr. 7—9 — București.

VICTOR DUMITRIU, Hunedoara. În campionatul Diviziei A, ediția 1970/1971 doar două echipe au fost sancționate cu suspendarea terenului propriu : Universitatea Craiova, pentru incidentele petrecute la meciul cu Farul Constanța (două etape suspendare) și Steagul roșu Brașov, pentru că unul dintre spectatori a aruncat cu o sticlă în teren (o etapă). Să sperăm cu toții, însă, că în viitorul campionat, de care ne apropiem cu pași repezi, nu vom mai avea prilejul să consemnăm asemenea fapte reprobabile.

VIOREL FETINCA, bd. Republicii 62, Năsăud. „Dintre echipele care mă pasionează sînt și cîteva din Argentina, cărora vreau să le aflu adresa. Printre acestea : River Plata Buenos Aires și Boca Juniors Buenos Aires", scrieți dv. Adresele exacte nu le cunoaștem nici noi, dar este suficient să scrieți pe plic denumirea echipei, orașul și țara și fiți sigur că scrisorile vor ajunge la destinație.

LIVIA ȘOANCA, Cîmpia Turzii, IOSIF HANEȚ, DINA NEGRĂU, ANGELICA SFAT, AUREL SERES, toți din Arad. Iată adresele care vă interesează : clubul Dinamo București, șos. Ștefan cel Mare nr. 9, București; Politehnica Timișoara, str. Politehnicii nr. 3, Timișoara; „U" Cluj, Piața Păcii nr. 1—3, Cluj. În privința adreselor echipelor de peste hotare repetăm un răspuns dat mai sus și cititorului Viorel Fetinca.

VICTOR N. STATE, satul Drăcșani, comuna Drăcșeni, jud. Teleorman. Vă rugăm să vă adresați clubului Steaua pe adresa : calea Plevnei nr. 114 — București.

DIDA IZVORANU, Brăila. Lui Dumitrache și lui Dobrin le puteți scrie pe adresele indicate, care sînt ale cluburilor lor.

Desene de AL. CLENCIU

BARAJE JUDEȚENE

În cîteva localități din țară s-au disputat meciurile de baraj în vederea promovării în campionatele județene. Pentru astăzi iată amănunte de la Tg. Mureș și Suceava.

● TG. MUREȘ. Săptămîna trecută a avut loc ultimul act al barajului pentru promovarea în campionatul județean de fotbal, prin disputarea meciurilor retur dintre echipele Ciocanul Tg. Mureș-Viitorul Aluniș și Voința Reghin-Sticla Tîrnăveni. Victoriile finale au revenit formațiilor din Tg. Mureș și Reghin care vor activa în viitorul campionat județean. Iată rezultatele : Ciocanul-Viitorul 7—1 (în tur 0—2) și Voința-Sticla 1—1 (în tur 3—0 pentru Voința, întrucît Sticla a folosit un jucător legitimat fără respectarea dispozițiilor regulamentare). **(IOAN PĂUȘ,** corespondent)

● SUCEAVA. Cu cîtva timp în urmă, pe stadionul municipal „Arini" din Suceava, formațiile Automobilul Rădăuți, Voința Suceava, A.S.M. Suceava și Forestierul Sucevița și-au disputat cele două locuri pentru campionatul județean. Victoria finală a revenit formației din Rădăuți, pe locul doi clasîndu-se Voința. Jocurile au fost de un nivel tehnic destul de bun, dar ceea ce a ieșit în evidență în mod deosebit a fost tinerețea celor patru echipe, posibilitățile de creștere valorică a jucătorilor. **(VASILE MUNTEANU,** căpitanul echipei Voința Suceava).

ÎNTRECERI ESTIVALE

„CUPA CARTIERELOR"

Din inițiativa Comitetului municipal U.T.C. Galați, este în curs de desfășurare un campionat de mini-fotbal care se dispută pe terenurile școlilor generale nr. 26 și 28 și pe cel al Liceului nr. 2. Cele opt echipe participante au primit următoarele denumiri : „Penarol", „Atletic", „Inter", Dunărea, „Apollo IX", „Bonsucceso", „Metropola" și „Celtic". Competiția are darul să evidențieze cîțiva jucători talentați a căror viitoare activitate va fi îndrumată în cadrul F.C. Galați *(V. ȘTEFĂNESCU, corespondent)*

„CUPA DE VARĂ"

Comitetul U.T.C. de la Fabrica de rulmenți Bîrlad și asociația sportivă Rulmentul au organizat în cinstea venirii studenților în practică o competiție fotbalistică intitulată *„Cupa de vară"*. La startul competiției s-au aliniat patru echipe : două studențești (Institutul politehnic Iași și Institutul politehnic Galați) și două muncitorești (Viitorul F.R.B. și „Strungăria"). În prima etapă studenții gălățeni au dispus cu 7—4 de „Strungărie", iar echipa Viitorul F.R.B., lider în campionatul municipal, a întrecut cu 3—1 formația Institutului politehnic Iași.

În finală, studenții gălățeni au cîștigat cu 2—0 (0—0) în fața Viitorului F.R.B. și au intrat în posesia trofeului *(SOLOMON ELIADE,* corespondent)

„CUPA VACANȚEI"

În organizarea comisiei municipale de fotbal s-a disputat la Ploiești, în cursul lunii iulie, o competiție rezervată echipelor de străzi și cartiere dotată cu *„Cupa vacanței"*. Cele șase echipe de copii au prestat jocuri de nivel tehnic destul de bun, luptînd într-o sportivitate desăvîrșită pentru obținerea trofeului.

Cupa a revenit echipei *Gloria Tătărani*, urmată de Cutezătorii, Săgeata II etc. Cu acest prilej au fost evidențiați copiii I. Nicolae, D. Prisăcaru, V. Dumitru, I. Ganea, I. Stefan, D. Cristescu și V. Ioniță.

Întrecerea a fost mai dîrză în partidele echipelor de juniori. Dintre aceste formații în mod deosebit s-a evidențiat Săgeata I. Dintre jucători s-au remarcat Em. Banciu, T. Niculescu, O. Mihăilă, M. Anton, D. Cristea, M. Roșculeț, L. Ceampelea, I. Dobrescu, S. Gheorghiu, C. Dirman și D. Spinu.

Organizatorii au oferit celor evidențiați cupe și diplome *(MIHAI SIMA, corespondent)*

Salut ziarului „SCÎNTEIA" la cea de-a 40-a aniversare

Au trecut patruzeci de ani de cînd a apărut primul număr al ziarului „Scînteia", eveniment de seamă în viața presei comuniste, militante românești.

În anii negri ai ilegalității, înfruntînd aspra teroare dezlănțuită de clasele exploatatoare împotriva partidului comuniștilor și a militanților săi, „Scînteia" — al cărui prim număr a apărut la 15 august 1931 — a purtat cu neînfricare cuvîntul partidului în rîndul poporului, fiind o puternică armă de luptă a P.C.R. în mobilizarea maselor împotriva exploatării și asupririi, împotriva reacțiunii și a fascismului odios și cotropitor, un instrument de luptă pentru eliberarea națională și socială, pentru independență, democrație, pace și socialism.

Activitatea ziariștilor care au scris-o și a muncitorilor care au tipărit „Scînteia" în vremea ilegalității cu riscul libertății și chiar al vieții, reprezintă o înaltă pildă de slujire cu devotament și abnegație a cauzei clasei muncitoare, a idealurilor partidului nostru comunist, de libertate și dreptate socială.

Continuînd tradițiile sale din anii ilegalității, „Scînteia", organ al Comitetului Central al P.C.R., a continuat — după 23 August 1944 — să fie o puternică armă de luptă a partidului pentru cucerirea puterii, pentru reconstrucția țării și edificarea societății socialiste, aducîndu-și o prețioasă contribuție, prin capacitatea sa de influențare, la marile prefaceri revoluționare intervenite după Eliberare în viața poporului român.

Devotamentul cu care „Scînteia" slujește cauza socialismului, înalta responsabilitate pe care a dovedit-o ca tribună a răspîndirii cuvîntului partidului, a politicii sale, i-au întărit necontenit prestigiul și autoritatea în mase, încrederea cu care slova sa este primită de toți oamenii muncii din țara noastră. Și, fără îndoială că în uriașa activitate creatoare pe care o desfășoară zi de zi toți oamenii muncii din patria noastră, indiferent de naționalitate, sub conducerea partidului, pentru dezvoltarea multilaterală a patriei, în marile succese obținute în construcția socialistă, în istoricile izbînzi pe care poporul român le repurtează în efortul său entuziast pentru aplicarea în viață a directivelor celui de-al X-lea Congres al P.C.R. se găsește încorporată și prețioasa contribuție a „Scînteii".

În același timp, „Scînteia" reprezintă un puternic și eficace instrument de luptă pentru traducerea în viață a programului profund partinic propus de tovarășul Nicolae Ceaușescu pentru educarea marxist-leninistă a membrilor de partid, a tuturor oamenilor muncii, pentru întărirea spiritului revoluționar al întregii activități politico-ideologice din țara noastră.

Cu aceeași claritate și abnegație slujește „Scînteia", în paginile sale, și politica externă a României socialiste, de dezvoltare a prieteniei, alianței și colaborării cu toate țările socialiste, de contribuție activă la unitatea țărilor socialiste, a mișcării comuniste și muncitorești internaționale, a tuturor forțelor antiimperialiste, politică de pace și progres social, care se bucură de adeziunea deplină și unanimă a poporului român.

La cea de-a 40-a aniversare a apariției primului număr al ziarului SCÎNTEIA, urăm colectivului redacțional, tuturor celor care contribuie la apariția sa, noi și importante succese în activitatea pusă în slujba cauzei partidului, a poporului, a înfloririi României socialiste, cauzei generale a socialismului, progresului și păcii în lume.

SĂ DISCUTĂM DESPRE EDUCAȚIE

COMISIA DE COMPETIȚII ȘI DISCIPLINĂ LA ÎNCEPUTUL UNUI NOU SEZON

De vorbă cu ing. ȘTEFAN SOCACIU

Comisia centrală de competiții și disciplină este unul din principalele organisme ale F.R. Fotbal. În fruntea ei se află de ani și ani de zile tov. **ȘTEFAN SOCACIU.** Cu o regularitate matematică, în fiecare săptămînă, comisia se întrunește și la discuție nu numai cazurile de indisciplină, cum s-ar părea la prima vedere, ci toate problemele ce țin de desfășurarea campionatelor în toată complexitatea lor.

De la un timp comisia s-a reorganizat, împărțindu-se în trei subcomisii: una care se ocupă de Diviziile A și B, de campionatele de juniori și tineret-rezerve, o a doua are în grijă numai Divizia C, iar a treia se ocupă cu omologarea terenurilor de fotbal.

Zilele trecute am discutat cu președintele comisiei despre sarcinile ce revin acesteia în noul sezon:

„Documentele de partid din ultimul timp dau un alt sens și muncii noastre, după cum trebuie să dea alt sens și muncii de educație dusă în cluburi și asociații sportive. Dacă aci, jos, cum se spune, munca de educație ar fi o preocupare reală, de zi cu zi, s-ar crea un fel de „anticameră" a comisiei, un fel de barieră în sensul bun al cuvîntului, adică s-ar reduce cazurile de indisciplină, cele care iau cel mai mult din timpul nostru, timp pe care l-am putea afecta altor treburi ce privesc bunul mers al campionatelor", a început discuția tov. **Șt. Socaciu.** Și tot dînsul a continuat: **Un rol important în munca de educație și, totodată, în aceea de îmbunătățire a climatului revine comisiilor județene de fotbal, care nu trebuie să fie indiferente față de echipele divizionare. Rolul lor crește începînd din această toamnă, conform noilor prevederi ale regulamentelor federației. Ele au datoria să activeze în sensul prevenirii acestor abateri care săptămînal aduc în fața comisiei centrale zeci de oameni, nu numai împricinații ci și fel de fel de „avocați", oameni care se deplasează în mod special, făcîndu-se cheltuieli mari, pierzîndu-se prețioase ore din producție. Vrem să stîrpim această faună care stă pe la ușile biroului unde deliberăm și de aceea am hotărît ca odată cu noul sezon să acordăm toată încrederea celor scrise de arbitri pe foile de arbitraj — ridicînd în acest fel și prestigiul lor — și să nu mai chemăm inculpații la dezbateri, decît acolo unde sînt cazuri deosebit de complicate".**

— În general, care sînt cauzele ce îi aduc pe cei mai mulți în fața comisiei?

— În primul rînd, lipsa de educație; nu numai cea pe care ar trebui s-o capete la echipa unde joacă, ci și cea necăpătată de la părinți; în al doilea rînd — necunoașterea regulamentului; în al treilea — fetișismul celor două puncte, care înlătură noțiunea de fair-play pe măsură ce ne adîncim în campionat. Nu am auzit ca cei ce conduc secțiile de fotbal să ceară sprijinul arbitrilor pentru prelucrarea regulamentului, după cum prea puțin se simte mîna organizațiilor de U.T.C. sau sindicale în educația jucătorilor. Din această cauză, în foarte multe din secții domnește lipsa de exigență nu numai față de educația fotbaliștilor, ci chiar și pentru pregătirea lor de joc, alături de un climat nesănătos care generează inculpații ce vin în fața comisiei. Or, atît timp cît omul are niște trăsături de caracter bine fundamentate, nu poate face „explozie" pe teren. Este cazul cu Lereter, Petescu, Sălmăreanu, Györfi, Lucescu, Peronescu, Codreanu, Raksi, Axente, Iordănescu, Ianul, Kallo, Iordache, Tufan, Neagu, Niță, Naidin, Pescaru, Ivănescu, Adamache, Ghergheli, Balint, Cadar, fotbaliști pe care nu numai că nu i-am văzut în fața comisiei, dar au întotdeauna o atitudine demnă pe teren, cei mai mulți cîștigîndu-și un prestigiu pe care caută să și-l mențină, să și-l întărească. Datorită acestei atitudini sînt respectați de adversari, ne ajută indirect în munca noastră. Există și o altă categorie de fotbaliști: cei pentru care sancțiunea primită a constituit mai întîi un prilej de meditație, de reflecție, apoi de îndreptare. Este cazul lui Broșovschi, Dumitru, Oblemenco, Deselnicu și chiar Tătaru H. După sancțiunile primite au avut o comportare bună.

— Tovarășe Socaciu, nu credeți că sancțiunea, ca să fie educativă, trebuie nu numai să aibă o bază reală, dar să și exprime părerea reală a comisiei? Impresia este că uneori au loc imixtiuni în activitatea dv.

— Este o falsă impresie. Este adevărat că prin relațiile de zi cu zi, „se mai discută" asupra unor decizii, dar imixtiuni în treburile noastre nu sînt. Comisia a lucrat întotdeauna la nivelul cunoștințelor și pregătirii celor ce activează aci. De aceea, de pildă, noi altfel am gîndit cînd i-am absolvit de sancțiune pe ieșeni în urma jocului cu Progresul, întrucît am socotit că arbitrajul a generat atitudinea lor. Biroul federal, care are dreptul să confirme, să infirme sau să modifice deciziile noastre, altfel a văzut lucrurile, a fost mai exigent și a dictat acele suspendări cunoscute. Și bine a făcut. În cazul lui Dinu și Dumitrache, suspendați de noi pe cîte trei etape, din nou Biroul federal a intervenit la apelul antrenorului Angelo Niculescu întrucît e apropia meciul cu Cehoslovacia. Oricum, după cum se știe, și Dinu și Dumitrache sînt suspendați în prima etapă de campionat. În luarea deciziilor noi ne ghidăm într-un singur caz și după numele jucătorului: sîntem mai exigenți cu cei de elită, care trebuie să fie un exemplu pentru masa celorlalți. În rest, principiul nostru este: sancționăm abaterea, nu numele jucătorului. De altfel nici nu se poate altfel, pentru că recentele reglementări ale federației stabilesc precis sancțiunile pentru fiecare abatere.

— Sînteți mulțumit de activitatea comisiei?

— Da. Și sper că după noile măsuri pe care le-am luat, adică nu numai divizarea în cele trei subcomisii dar și acordarea unor sarcini precise fiecărui membru, lucrările vor fi mai organizate, mai bine pregătite. Problema principală, pentru crearea acelei „anticamere" de care aminteam la începutul discuției noastre, este munca de educație dusă atît în rîndul fotbaliștilor, cît și în rîndul spectatorilor. Cu toate astea, în foarte puține cazuri, mai mult în București, am ascultat la stațiile de radioamplificare ale stadioanelor explicarea regulamentului jocului de fotbal, de foarte puține ori am citit în programele editate de echipe cu prilejul meciurilor nu tot regulamentul, ci măcar un articol sau două explicate pe înțelesul tuturor. Chiar și pe spatele biletelor de intrare la meciurile de fotbal s-ar putea explica chestiunile litigioase ale regulamentului. Ca să nu mai vorbesc de televiziune. Sprijinul pe care ni l-ar putea da secțiile de fotbal ar fi și mai mare, mai concret dacă ele însele ar veni cu sancțiuni înainte de a discuta noi abaterile. Multe, foarte multe trebuie făcute în rîndul juniorilor, întrucît — paradoxal — aci sînt deosebit de numeroase cazurile de indisciplină, nu de puține ori puse la cale și favorizate de înșiși cei puși să-i îndrume pe juniori — și de aceea ar trebui poate, să începem cu „educarea educatorilor".

Mircea TUDORAN

COMISIA CENTRALĂ DE COMPETIȚII ȘI DISCIPLINĂ

● **Subcomisia pentru diviziile A, B și campionatele de juniori și tineret-rezerve:** Ștefan Socaciu — președinte, Petre Olaru — secretar, Mircea David, Augustin Botescu, Gh. Constantinescu-Grecu, M. Botez, C. Ursachi, C. Dobre, P. Mihăescu.

● **Subcomisia Diviziei C:** M. Tănăsescu — președinte, C. Moarcăș — vicepreședinte, Tr. Șerbănescu, E. Stepleanu, B. Pătrulescu, I. Pișcarac, D. Ionescu, Fr. Mateescu.

● **Subcomisia de terenuri:** Mircea Crulescu — președinte, B. Vasiliu, V. Vasiliu, Partenie Roșu, Puiu Gheorghe.

Carnet

ECHIPELE (III)

de EUGEN BARBU

În clasamentul meu neoficial, pe al patrulea loc, în funcție de valoare absolută, și al treilea în ce privește punctele adevărate, dar de care a fost frustrată, s-ar situa echipa **Politehnica Iași.** Ciudat lucru, de aici cu un timp în urmă plecau cîteva piese foarte importante. Mă gîndesc la Deleanu și la Constantinescu, jucători de bază. Din fericire pentru ieșeni, locul în poartă il lua Iordache, nume necunoscut pînă în urmă cu un an de zile, sau dacă era cunoscut nu avea strălucirea de astăzi cînd se și vorbește despre o titularizare în națională, pe bună dreptate, uriașul din Giulești suferind cronic de maladia fitelor. Cu o formație în care numai Lupulescu și Cuperman și, oarecum, Ianul și Stoicescu mai spuneau ceva cunoscătorilor, studenții din Copou au zguduit clasamentele de primăvară, cînd am asistat la incredibilul fapt că un antrenor cunoscut pentru capacitatea sa, confirma rapid seriozitatea pe care o cere jucătorilor și amenința titlul suprem cu un încze scos de la naftalină și cu un Marica, cedat de **Dinamo** cam devreme, ca să nu spun că un Mărdărescu II ne dădea la toți dureri de cap. Minune? Nu! O fermitate și o lipsă de milă, binecunoscute, cu rezultate excelente. Au venit catastrofalele arbitraje de la București și visul ieșean s-a mai domolit.

Despre **U.T.A.** nu pot spune mare lucru. Este o echipă misterioasă ca și pasărea Phoenix. Cu o formație bizară, în care tot apărarea și mijlocul fac ce se cere și poate o încăpățînare dusă pînă la limită, prezența ei nu mă convinge, cum nu m-a convins rezultatul senzațional de a fi eliminat o mare echipă, campioană intercontinentală. De cîte ori am văzut-o la lucru, ea, această formație, nu m-a încălzit. S-ar părea că la Arad este altceva, dar, pentru Dumnezeu, nu numai pe teren propriu se arată ce poți! Nici **Steagul roșu** nu mă convinge. Prin plecarea lui Valentin Stănescu și a lui Dumitriu II mi-este teamă că vom avea în echipa brașoveană o anonimă ce se va lupta pentru supraviețuire. Aici există doi jucători mari: Pescaru și Gyorfi, pentru că în Adamache nu cred, deși e un foarte bun portar de club, dar cu atît nu se face primăvară. Locul 5 în clasament merită felicitări, dar credeți-mă, va naște probleme mari sub Tîmpa în anul ce vine!

Cu **Universitatea Craiova** există o poveste cu cocoșul roșu. Echipa trăiește mai ales prin public, prin Oblemenco și prin ceva ce ține de marile necunoscute.

Dincolo de acest loc începe zona descurcăreților, un fel de purgatoriu aflat înaintea celor ce nu mai au nici o speranță. Cred că clubul din Bacău a fost ceva mai răsărit, deși locul 10 e cam nemeritat, ținînd seama că **Farul** o urmează, deși mie mi s-a părut, exceptînd finalul catastrofal, mai bună ca echipa lui Ghiță, care și ea trăiește pe apărare. Cu totul anonime mi se par la ora aceasta **Petrolul,** cu tendințe de întinerire, **Argeșul,** fără cap și coadă, chiar dacă o prezență ca Dobrin în teren și Ozon pe tușă spun multe, și **Universitatea Cluj,** echipă cu un lot foarte bun de jucători, dar fără o personalitate la conducere. Cred că la clujeni viciul cel mare stă în prezența prea multor sentimentali legați de club pe tușă. Despre **Jiul** și **C.F.R.**-ul din Feleac nu se poate spune mai nimic. Echipe șterse, luptînd de la început pentru supraviețuire. Lipsa vedetelor din formație se resimte tragic și dacă Ion Constantin a plecat de pe valea cărbunilor vom avea cu siguranță o nouă candidată la retrogradare, să dea Domnul să mint eu! În sfîrșit, cel mai tragic caz al campionatului: **Progresul.** Echipă nouă, tînără, plină de forță, încă tatonînd, dar cu promisiuni certe, iat-o că ia drumul Diviziei B, plătind o criză mai veche de conducere tehnică. Ce se va întîmpla cu cei unsprezece albalbaștri vom vedea abia toamna asta. Dar e păcat, mare păcat. Cît îi privește pe feroviarii timișoreni, ei au fost bravi, superbi, îi felicit pentru curajul de a suporta o situație insuportabilă. Au fost sarea ultimei faze a campionatului și asta e un mare merit.

Concluzii? Avem o singură echipă de la care putem spera ceva în competițiile europene: **Dinamo.** Celelalte trebuie urgent ajutate cu jucători. Este o realitate peste care nici măcar un regulament stupid de transferări nu poate trece.

SUCCES CAMPIONATULUI 32!

Cu o săptămînă înaintea diviziilor A și C, campionatul Diviziei B deschide sezonul competițional oficial de toamnă. Este al 32-lea start al echipelor din eșalonul secund spre țelul lor final, Divizia A.

Se pare că în anul competițional ce începe duminică, lupta pentru promovare va fi mai dură ca oricînd. Și aceasta, pentru că numărul echipelor cu șanse la locul I în fiecare serie a crescut — după părerea noastră — față de trecut, **Progresul București** și **C.F.R. Timișoara** nemaifiind dinainte sigure (cum de regulă se întîmpla pînă acum cu echipele retrogradate din „A") de revenirea lor în primul campionat național. Alături de acestea două **Sportul studențesc București, Metalul Tîrgoviște, Metalul București, F. C. Galați**, în prima serie, **Politehnica Timișoara, C.S.M. Sibiu, Corvinul Hunedoara** și **Olimpia Satu Mare,** în cea de-a doua, pornesc la drum cu aceleași șanse ca și fostele divizionare A. Dar, oare numai cele enumerate de noi? Cine știe de unde mai sare iepurele!...

Dar nu toate echipele încep noul campionat „cu fața curată". Trei dintre competitioare și anume **C.F.R. Pașcani, Progresul Brăila** și **Ceahlăul Piatra Neamț** sînt sancționate administrativ pe șase luni, **„constatîndu-se că în ultimele etape ale campionatului trecut unele echipe din seria I nu și-au apărat șansele potrivit valorii dovedite pe ansamblul campionatului",** după cum glăsuiește un comunicat al F. R. Fotbal. Fără îndoială, un vot de blam pentru cele trei, o pată pe obrazul Diviziei B, o pată care va puteta fi ștearsă numai printr-o comportare fără cusur în campionatul nr. 32.

De altfel, dorim ca noua ediție să se dispute în spiritul ultimelor documente de partid, sub semnul măsurilor luate de F. R. Fotbal, în vederea îmbunătățirii activității fotbalistice, a climatului în care se dispută campionatul Diviziei B. Așa înseamnă că practici ca cele ce au fost deja amendate și care reprezintă o încălcare grosolană a eticii sportive, prin renunțarea la demnitatea sportivă, nu au ce căuta pe terenul de fotbal. Ele viciază sensul moral al întrecerii, au efecte negative asupra educației și profilului moral al jucătorului de fotbal.

DIVIZIA B

INAUGUREAZĂ SEZONUL OFICIAL DE TOAMNĂ

In secțiile de fotbal se impune introducerea unei atmosfere de răspundere, de muncă intensă, de moralitate, de combatere a tendințelor de parazitism, de viață ușoară, fără muncă, pentru cultivarea simțului răspunderii și datoriei tuturor sportivilor de a efectua o muncă utilă în folosul societății, care să conducă spre ridicarea nivelului fotbalului practicat în divizia secundă. Trebuie să dispară protestele pe teren, injuriile aduse arbitrilor, stările de acută nervozitate care au dus frecvent la degenerarea jocurilor. Și asta atît prin munca de educație pe care trebuie s-o ducă antrenorii, primii educatori ai jucătorilor, cît și prin atitudinea intransigentă a arbitrilor care trebuie să țină sus steagul demnității lor.

Cu aceste gînduri, la startul campionatului secund. Succes!

PROGRAMUL ȘI ARBITRII PRIMEI ETAPE

SERIA I

Metalul Tîrgoviște — Sportul studențesc: **N. Iliescu** — Brașov

Știința Bacău — Portul Constanța: **V. Popa** — Iași

Metalul Plopeni — S.N. Oltenița: **Gh. Dragomir** — București

Metalul București — F.C. Galați: **M. Marinciu** — Ploiești

Politehnica — Galați — Ceahlăul P. Neamț: **Gh. Manole** — Constanța

Chimia Rm. Vîlcea — C.F.R. Pașcani: **R. Buzdun** — București

Progresul Brăila — Dunărea Giurgiu: **C. Iofciu** — București

Poiana Cîmpina — Progresul București: **M. Stelian** — Sighișoara

SERIA A II-a

Politehnica Timișoara — C.S.M. Reșița: **Z. Szilaghi** — Oradea

C.S.M. Sibiu — Electroputere Craiova: **I. Barbu** — Alud

Gaz metan Mediaș — Metalurgistul Cugir: **T. Gaboraș** — Cluj

Vulturii Textila Lugoj — Minerul Anina: **Alex. Ene** — Craiova

Chimia Făgăraș — Minerul Baia Mare: **E. Martin** — București

Corvinul Hunedoara — Gloria Bistrița: **T. Andrei** — Sibiu

Olimpia Oradea — C.F.R. Arad: **G. Blau** — Timișoara

Olimpia Satu Mare — C.F.R. Timișoara: **V. Trifu** — Baia Mare

LAUREAȚII DIVIZIEI B

Înființată în anul 1934, Divizia B a atras an de an (cu excepția anilor 1941—1946, cînd acest campionat nu s-a disputat) atenția amatorilor de fotbal din țara noastră, aducînd în prim-planul activității fotbalistice destule localități care, cu prilejul prezenței echipelor lor în campionatul secund, s-au făcut cunoscute în lumea soccerului românesc.

Ediția 1971—1972 va fi cea de-a 32 din istoria diviziei secunde. Iată cîștigătorii celor 31 de campionate disputate pînă acum:

1934/35 : Macabi București, Jiul Petroșani, Phönix Baia Mare, Mureșul Tg. Mureș, Dacia Unirea Brăila

1935/36 : Victoria Constanța, I.L.S.A. Timișoara, Phönix Baia Mare, I.A.R. Brașov, Franco-româna Brăila

1936/37 : Sportul studențesc București, Phönix Baia Mare

1937/38 : Tricolor C.F.P.V. Ploiești, U.D. Reșița

1938/39 : Unirea Tricolor București, Gloria C.F.R. Galați, C.A.M.T. Timișoara, Mureșul Tg. Mureș

1939/40 : Tricolor C.F.P.V. Ploiești, Mica Brad, Universitatea Cluj, Franco-româna Brăila

1940/41 : C.F.R. Tr. Severin, Jiul Petroșani, Juventus București

1941/46 : nu s-a disputat

1946/47 : Unirea Tricolor București, F. C. Ploiești, Dermata Cluj

1947/48 : Dezrobirea Constanța, Metalo-chimic București, Politehnica Timișoara, Phönix Baia Mare

1948/49 : C.F.R. Sibiu, Dinamo (B) București

1950 : Dinamo Brașov, Știința Cluj

1951 : C.S.A. Cîmpulung Moldovenesc, Metalul Cîmpia Turzii

1952 : Locomotiva București, Știința Timișoara

1953 : Flacăra Ploiești, Metalul Hunedoara

1954 : Progresul București, Avîntul Regin, Locomotiva Constanța

1955 : Locomotiva București, Progresul Oradea, Dinamo Bacău

1956 : Avîntul Tg. Mureș, Steagul roșu Brașov

1957/58 : Știința Cluj, Locomotiva Constanța

1958/59 : Minerul Lupeni, TAROM București

1959/60 : C.S.M.S. Iași, Știința Timișoara, Corvinul Hunedoara

1960/61 : Metalul Tîrgoviște, Dinamo Pitești, Jiul Petroșani

1961/62 : C.S.M.S. Iași, Farul Constanța, Crișana Oradea

1962/63 : Siderurgistul Galați, Dinamo Pitești, Crișul Oradea

1963/64 : Știința Craiova, Minerul Baia Mare

1964/65 : Siderurgistul Galați, Știința Timișoara

1965/66 : Progresul București, Jiul Petroșani

1966/67 : Dinamo Bacău, A.S.A. Tg. Mureș

1967/68 : Politehnica Iași Vagonul Arad

1968/69 : Steagul roșu Brașov, C.F.R. Cluj

1969/70 : Progresul București, C.F.R. Timișoara

1970/71 : A.S.A. Tg. Mureș, Crișul Oradea

ȘTIRI • ȘTIRI • ȘTIRI

CHIMIA RM. VÎLCEA PROMITE

Călită timp de un an în „carantina" Diviziei C, CHIMIA RM. VÎLCEA promite să aibă o comportare bună în viitorul campionat, antrenorul **Petre Stănilă** fiind optimist și avînd încredere în elevii lui, care i-au adus primul mare succes din activitatea sa.

La apelul său din 15 iulie au răspuns prezent: **Marinescu, Bumbescu, Păciulete, Pintilie, Dragomir, Ciobanu, Gheorghe, Mihăilescu, Ionescu, Decu, Tifirel** și **Zernic**. Alături de ei, cîteva nume noi (n.r. le găsiți în alăturata listă de transferări) și o serie de juniori **(Dinu, Mateescu** etc.) promovați în prima echipă. Au lipsit motivat, fiind la tratamente balneare, **Sîrbu** și **H. Popescu.**

Pregătirile s-au efectuat la un bun grad de conștiinciozitate ceea ce adaugă speranțe într-o comportare bună de-a lungul viitoarei ediții a campionatului. **(PAVEL GIORNOIU,** corespondent)

INNOIRI LA PROGRESUL BRĂILA

Fostul jucător al Progresului și al Politehnicii Iași, **Eugen Stoicescu,** cel care conduce pregătirile echipei de la Dunăre, și-a luat în serios sarcinile sale și a pornit la lucru cu gîndul unei eventuale promovări în Divizia A. Dar nu anul acesta, pentru că planul este de perspectivă, (alcătuit pe patru ani), antrenorul punînd accentul în principal pe munca de educație. Îndepărtînd unele elemente refractare la procesul de educație și cu profil moral cît mai scăzut, el a pus bazele unui colectiv omogen, echipa are acum în componență numai absolvenți ai unor școli de maiștri, școli medii sau elevi încadrați în alte forme de învățămînt. În acest climat moral sănătos se pare că munca noului antrenor are toate șansele de reușită.

În vederea noului sezon au fost promovați juniorii **Iuga** și **Cotigă III** (selecționați și în tabăra de juniori pe țară), **Steluș, Mocanu** și **Corbănescu,** pregătiți de antrenorul **Octavian Ulman.** Îmbinînd experiența celor vechi cu elanul noilor promovați și călăuzindu-se cu intransigență după planul propus, antrenorul Stoicescu are toate șansele să ducă Progresul Brăila pe culmile mult visate de brăileni. **(VICTOR ZBARCEA,** corespondent).

ANDREI SEPCI DIN NOU LA BAIA MARE

Fără îndoială, cea mai bună... achiziție a Minerului a fost anul acesta fostul portar (de acum aproape patru decenii) al naționalei, antrenorul **Andrei Sepci.** De fapt, el revine la Baia Mare la cîrma echipei fotbaliștilor mineri, după o absență de doi ani. Este tehnicianul rutinat și perspicace de care Minerul, categoric, avea nevoie.

Pregătirile făcute pînă acum, prezența noului tehnician, ca și posibilitatea — încă neoficială — ca internaționalul **Mircea Sasu** să conducă din nou linia de atac a Minerului, au făcut să crească aplombul pregătirilor ca și increderea într-o comportare mai frumoasă decît în trecutul apropiat în viitoarea întrecere pentru promovarea în prima divizie. Alături de **Moricz, Condruc, Cromeli, Necula, Docu, Miculaș, Festinger, Coman, Radu, Trifu, Szilagy I, Rozsnyai IV, Mihalcic,** au apărut și alți jucători care vor putea face din Minerul Baia Mare o formație redutabilă. **(VASILE SASARANU,** corespondent).

UN DEZIDERAT DE 21 DE ANI!

De 21 de ani, mai precis din 1950, de cînd a retrogradat în Divizia B formația locală C.F.R., sibienii așteaptă ca una din echipele lor să readucă fotbalul sibian în primul campionat al țării. Se pare că C.S.M. va reuși acest lucru, întrucît în ultimii doi ani a fost destul de aproape de realizarea țelului.

Lotul pentru noul campionat a suferit destule modificări. Adică **Rădoi** a plecat la Metalul București de unde fusese împrumutat, **Mureșiu** și **Lazăr** la Corvinul Hunedoara, **Tareu** la Mureșul Deva, **Rișniță** la U.P.A. Sibiu, **Gavrilă** la Gloria Buzău, iar **Nistor** a plecat la Farul fără dezlegare. Cu toate astea cuplul antrenorilor, alcătuit din prof. **Mircea Negru** și fostul portar **Liviu Coman,** nu au acordat încredere decît juniorilor **Gunesch, Schell, Turlea** și **Marcu** veniți de la echipa Școlii sportive Sibiu, campioana țării la juniori, și lui **Răduță** de la Steagul roșu Brașov. **(ILIE IONESCU,** corespondent).

ANTRENOR NOU ȘI LA METALUL TÎRGOVIȘTE

Formația metalurgiștilor tîrgovișteni, formație cu o frumoasă tradiție în fotbalul nostru, a pornit la drum pentru noul campionat sub conducerea unui nou antrenor: fostul internațional **Nicolae Tătaru,** de la Steaua. Paralel cu pregătirile, desfășurate la un ridicat grad de exigență, s-a acordat o deosebită atenției amenajărilor la stadion, unde se efectuează repararea gazonului, a terenului II pentru antrenamente, ca și completării echipamentului.

Prezența lui **Nicolae Tătaru** ca antrenor al principalei echipe din Tîrgoviște a stîrnit o emulație deosebită atît în rîndul iubitorilor fotbalului, cît și printre fotbaliști. **(MIȘU AVANU,** corespondent).

BULETINUL TRANSFERĂRILOR

Iată jucătorii noi legitimați la echipele de Divizia B:

SERIA I

PROGRESUL BUCUREȘTI : M. Mirăuță (revine de la Steaua), M. Giron (T.U.G., cu carantină); **SPORTUL STUDENȚESC :** M. Constantin (Petrolul Ploiești), C. Rotaru (Progersul Buc.), V. Frițeanu (Independența Sibiu), I. Secoșeanu (F. C. Galați). V. Florea (Independența Sibiu), T. Cică (Dinamo Obor), P. Nuțu (Dinamo Buc.); **METALUL TÎRGOVIȘTE :** S. Cristache, D. Gheorghe, M. Țepeluș (Steaua), C. Gheorghe (C.F.R. Cluj), Gh. Petrescu, Gh. Gheța (Progresul Buc.), R. Grancea, M. Scînteie (Textila Buhuși); **PROGRESUL BRĂILA :** T. Cotigă (Petrolul Ploiești), M. Poalelungi (Rulmentul Bîrlad), V. Roman (Unirea Tricolor Brăila), V. Pascuali (Metalurgistul Brăila); **F. C. GALAȚI :** S. Enache, M. Jucan, T. Simion (Dinamo Obor). I. Hagiogiu, T. Căstălanu (Steaua); C. Matache (Ceahlăul P. Neamț), I. Munteanu (C.I.L. Blaj), I. Popovici (Trefilorul Galați), M. Gheorghiu (Poli. Galați), C. Iancu (F. C. Argeș), A. Savancea (Metalurgistul Cugir). O. Deheleanu (Steaua, cu carantină); **DUNĂREA GIURGIU :** I. Tudorache (Șoimii Buzău), Gh. Tînț, F. Colaru (Olimpia Giurgiu), M. Gruber (Jiul), I. Gruber (Ancora Galați), I. Vasilache (Sp. studențesc Buc.), C. Ciocănaru (Minerul Ghelar), M. Storoboneanu (Luceafărul Focșani); **METALUL BUCUREȘTI :** G. Purice (Mașini unelte Buc.), S. Iorgulescu (F. C. Galați), M. Rădoi (C.S.M. Sibiu); **CEAHLĂUL P. NEAMȚ :** C. Dita, V. Ungureanu (Victoria Roman), M. Andrioaie, C. Goliac (Poli. Iași), V. Cioroparu (C.F.R. Timișoara), T. Ciocîrlan (Dinamo Obor), Gh. Mitrofan (I. T. Pașcani); **PORTUL CONSTANȚA :** D. Corendea, Gh. Constantin, I. Mustafa, C. Pleșa, P. Pavel (Farul), C. Mănescu, Gh. Stanciu (Electrica Constanța), S. Paraschivescu (Petrolul Tîrgoviște); **C.F.R. PAȘCANI :** V. Cosma (Dinamo Buc.), V. Costache (F. C. Galați), O. Bunea (Progresul Brăila), C. Costăchescu (Poli. Iași), Gh. Buzatu (Metalul Tîrgoviște); **S. N. OLTENIȚA :** Gh. Căpraru (Unirea Mănăstirea), I. Păunescu (Electronica Buc.), P. Buburuz (Dinamo Obor), M. Mitrică (Dinamo Buc.); **ȘTIINȚA BACĂU :** C. Maghiar (S. C. Bacău), V. Stroe (Petrolul Ploiești), M. Stănescu, C. Țană (Electroputere Craiova); **PO-IANA CÎMPINA :** A. Aelenei (Metalul Tîrgoviște), L. Ciucu (Petrolul Ploiești), V. Fătu (Portul Constanța), I. Bran (Carpați Sinaia); **POLITEHNICA GALAȚI :** E. Birta (Crișul Oradea), Gh. Marin (Fl. roșie Buc.), C. Breșcan (Trotușul Orașul Gh. Gheorghiu-Dej); **CHIMIA RM. VÎLCEA :** A. Porumboiu (Gloria Slatina), V. Dumbravă, D. Popescu, M. Alecu (Progresul Buc.), C. Burlacu (C.F.R. Cluj), Gh. Sîma (F. C. Argeș), D. Lovin (Gloria Bistrița), I. Orovitz (Tractorul Brașov); **METALUL PLOPENI :** Tr. Popescu (C.F.R. Cluj).

SERIA A II-a

C.F.R. TIMIȘOARA : Z. Erdey (Poli. Timișoara, cu carantină), Gh. Pîrvu (Minerul Moldova Nouă); **POLITEHNICA TIMIȘOARA :** M. Vidac, E. Sepp, A. Pacosnay (U.T.A.), P. Mehedințu, M. Bojin, P. Regep (C.F.R. Timișoara, toți cu carantină), T. Șerban, I. Popa (Minerul Anina), S. Covaci (U. M. Timișoara), A. Gherga (Victoria Caransebeș), Gh. Bunei (Unirea Sinicolau); **C.S.M. SIBIU :** Gh. Țurlea, S. Marcu, A. Gunesch, E. Schell (Sc. sportivă Sibiu), C. Răduță (Steagul roșu Brașov); **CORVINUL HUNEDOARA :** S. Popescu, D. Rizescu (Steaua), I. Cîrlea (Minerul Teliuc), I. Munteanu (Textila Sebeș), D. Radu (Minerul Ghelar), I. Lazăr (C.S.M. Sibiu), Remus Popa (Jiul), S. Tuța (C.S.M. Reșița); **MINERUL ANINA :** M. Geogescu, I. Schuch (Victoria Caransebeș), N. Mocanu (Chimia Rm. Vîlcea), V. Magnet (U. M. Timișoara), V. Tudor (Știința Petroșani), N. Todorașcu (Carpați Brașov, cu carantină), I. Petrovici (C.S.M. Reșița, cu carantină), M. Gîtan (Electroputere Craiova); **OLIMPIA SATU MARE :** I. Roman (C. I. L. Sighet), L. Keiser (Victoria Carei), D. Haiduc (Minerul Baia Sprie); **METALURGISTUL CUGIR :** D. Sava (Metalul Buc.), C. Chiru (I. T. Buc.), E. Ioana; (Gaz metan Mediaș), M. Duțulescu (Avîntul Buc.), Gh. Mihăilescu (C.F.R. Cluj); **OLIMPIA ORADEA :** G. Steiner (Corvinul Hunedoara), F. Kallo („U" Cluj), A. Boka (Straja Oradea); **C.F.R. ARAD :** C. Iovin, I. Bătrîna (U.T.A.), A. Cucla (U.M.T.), D. Barbu (Minerul Bocșa); **MINERUL BAIA MARE :** I. Stan (C.I.L. Sighet), G. Cristea (C.F.R. Cluj), S. Hoffmeister (Chimistul Baia Mare), H. Lang (Minerul Anina), I. Popa (Olimpia Satu Mare); **GLORIA BISTRIȚA :** C. Nica (Electroputere Cv.), D. Lorintz (Minerul Baia Borșa), M. Engi (C.I.L. Gherla, cu carantină); **GAZ METAN MEDIAȘ :** I. Darie (Metrom Brașov), P. Ardeleanu (Forestierul Tg. Secuiesc); **ELECTROPUTERE CRAIOVA :** V. Dinu, I. Hîrșoveanu, S. Dinu („U" Craiova), M. Bîrzoi (Victoria Călan), S. Șarpe, N. Bichea (St. roșu Plenița), Gh. Papuc (Pandurii Tg. Jiu) V. Bucaru (Metalul Buc.), D. Florescu (Unirea Dioști), I. Stoenescu (Jiul); **C.S.M. REȘIȚA :** G. Szilagy (Minerul Anina), M. Vuici (C.F.R. Cluj), I. Copăceanu (Poli. Timișoara), I. Atodiresei (Vagonul, cu carantină), I. Kiss (U.T.A., cu carantină); **VULTURII TEXTILA LUGOJ :** I. Pop, C. Korek (C.F.R. Timișoara), I. David (Olimpia Oradea), I. Crăciunescu („U" Craiova), L. Stroe (Poli. Timișoara), C. Mac (C.F.R. Caransebeș, cu carantină), V. Chiron (Jiul, cu carantină); **CHIMIA FĂGĂRAȘ :** V. Drugă (Utilaj Făgăraș), I. Grămadă (Chimia Orașul Victoria), D. Mateș (A.S.A. Sibiu), P. Rotaru (Independența Sibiu, cu carantină), M. Mareș (Chimia Orașul Victoria, cu carantină), E. Camiky (Chimica Tîrnăveni, cu carantină).

STEAGUL ROȘU, DEBUT VICTORIOS ÎN „CUPA BALCANICĂ“

Altay Izmir, locul opt în campionatul Turciei, a dovedit la Brașov, că este într-adevăr o echipă de mijloc. Atît duminică, în fața Steagului roșu, cît și joi, în amicalul cu Rapid București, fotbaliștii turci nu au arătat decît bunăvoință, dorință și voință de a realiza o performanță cît mai bună, adică o diferență cît mai mică de goluri. Nu au reușit pentru că Steagul roșu, evident superioară la capitolul tehnică și tactică, dar marcată vizibil de canicula ce a domnit duminică și la Brașov, a combinat uneori subtil și a fructificat trei ocazii, toate în urma unor combinații de mare efect.

Evident, duminică, la Izmir, Steagul roșu ar putea totuși să piardă, pentru că pe teren propriu fotbaliști de la Altay vor demonstra, desigur, nu numai calitățile arătate în cele două meciuri disputate în România, dar în plus firească dorință de revanșă care de multe ori se dovedește o componentă de bază în reușita victoriei pe teren propriu.

STEAGUL ROȘU BRAȘOV — ALTAY IZMIR 3—0 (1—0)
AU MARCAT : Florescu (min. 9), Györfi (min. 62), Ghergheli (min. 83).
STADIONUL Tineretului, teren bun, timp excesiv de călduros, aprox. 10.000 de spectatori.
STEAGUL ROȘU : Adamache — Ivănescu, Jenei, Olteanu, Rusu — Pescaru, Cadar, Balint (min. 46 : Ghergheli) — Necula, Florescu, Györfi.
ALTAY : Tanzer — Ismail, Enver, Necdet, Zinnur — Ahmet, Ayfer — Mustafa II, Oguz, Cihat (min. 33 : Isametin), Mustafa I.
ARBITRU : Anton Münich — București.

După meci antrenorul **Proca** nu se arăta pe deplin satisfăcut de forma arătată de elevii săi. Le găsea însă, pe bună dreptate, două circumstanțe atenuante : în primul rînd faptul că partida cu Altay s-a încadrat în pregătirea generală pentru campionat, adică nu i-a pregătit pe jucătorii săi în mod special pentru acest meci, iar în al doilea — căldura sufocantă amintită.

Jocul de la Brașov a fost cel de-al treilea disputat în seria Steagului roșu din Cupa balcanică. Cele trei formații se află la egalitate de puncte :

1. Steagul roșu Brașov	1	1	0	0	3—0	2
2. Panionios Atena	2	1	0	1	2—2	2
3. Altay Izmir	3	1	0	2	2—5	2

BRAȘOV. Mai obișnuiți decît localnicii cu căldura tropicală, fotbaliștii de la Altay Izmir au atacat destul de viguros în repriza a doua a meciului cu Steagul roșu. Iată, în imagine, o acțiune ofensivă la care iau parte Oguz, Mustafa I și Ismail. În stînga, brașoveanul Ghergheli, care se repliază

VIITOARELE „AMICALE“ ALE DIVIZIONARELOR A

La sfîrșitul săptămînii trecute, divizionarele A au susținut partide amicale, ale căror rezultate, au fost :

Dinamo : 6—3 cu Celta Vigo (a 6-a în clasamentul campionatului spaniol), la Linea ; 3—4 cu Malaga (locul 9) la Linea; Rapid : 1—0 cu Metalul București (Divizia B); Steaua: 0—0 cu Dunav Ruse (a 11-a în campionatul bulgar) la Ruse ; U.T.A. : 4—3 cu C.F.R. la Cluj; St. roșu : 3—0 cu Altay Izmir (a 8-a în campionatul turc) la Brașov; „U“ Craiova: 1—1 cu Tractorul (Div. C), la Brașov; Petrolul : 2—1 cu FC Union Berlin (locul 5 în campionatul R.D. Germane) la Ploiești; Politehnica: 1—1 cu Ceahlăul (Div. B) la P. Neamț ; F.C. Argeș: 10—2 cu Dacia Pitești (Div. C); Farul 4—1 cu Racing Club Beirut, la Constanța; „U“ Cluj: 3—3 cu Locomotiva (locul 14 în campionatul cehoslovac) la Kosice; C.F.R.: 2—4 cu U.T.A. la Cluj; A.S.A.: 4—3 cu Dozsa (promovată la A) la Eger, 4—0 cu Vasas (Div. B) la Debrețin, 2—2 cu Spartakus (Div. B) la Nyiregyhaza; Crișul : 3—4 cu Olimpia S. Mare (Div. B) la Oradea; Sport Club : 2—3 cu selecționata Olimpică a U.R.S.S.

În zilele următoare vor avea loc partidele : Farul — Cerno More Varna, Rapid — Hapoel Beer Sheba, Etir Trnovo — Steaua (11.VIII), Neftci Baku — Sport Club (12.VIII), Murcia (Spania) — Dinamo (13.VIII), Steaua — Dinamo și Rapid — Politehnica Iași (14.VIII), Altai Izmir — St. roșu, Farul — F.C. Union Berlin, Petrolul — Hapoel Beer Sheba. F. C. Argeș și „U“ Cluj își continuă turneul în Iugoslavia și, respectiv, Cehoslovacia.

ARBITRII DIVIZIONARI A 1971/72

Colegiul central a dat formă definitivă lotului divizionar A al arbitrilor pentru sezonul 1971/72. Iată-l (cu majuscule — arbitrii care pot fi delegați la jocuri de peste hotare) :

C. BARBULESCU (**în lotul pentru F.I.F.A.**), A. BENTU (**lotul F.I.F.A.**), M. Bică, C. DINULESCU, V. DUMITRESCU, K. GHEMIGEAN (**lotul F.I.F.A.**), G. LIMONA, C. NICULESCU, V. PĂDUREANU (**lotul F.I.F.A.**), C. PETREA (**lotul F.I.F.A.**), N. PETRICEANU, Al. PIRVU (**lotul F.I.F.A.**), Gh. POPOVICI, I. Chilibar, M. Bădulescu, C. GHIȚĂ, Tr. Moarcăș, T. Leca, I. CIMPEANU, V. TOPAN, Z. DRĂGHICI, V. Liga, M. Rotaru, I. Drăghici, P. SOTIR, I. RUS, Z. Szecsei, N. CURSARU, E VLAICULESCU, O. ANDERCO (**lotul F.I.F.A.**), I. Ritter, N. RAINEA și E. Păunescu.

Simbătă și duminică pe „Republicii“

A V-a EDIȚIE A „CUPEI MUNICIPIULUI BUCUREȘTI“

În zilele de 14 și 15 august se va desfășura pe Stadionul Republicii din Capitală o nouă ediție, a V-a, a „Cupei Municipiului București“, cu participarea echipelor **Dinamo, Steaua, Rapid** și **Politehnica Iași**. Prin tragere la sorți a fost stabilit următorul program :

Simbătă : **Steaua—Dinamo** (ora 17,30) și **Rapid—Politehnica** (ora 19,30)

Duminică, la aceleași ore : **învinșii între ei și învingătorii între ei.**

Jocurile vor avea loc în cadrul unor serbări polisportive.

In caz de egalitate după 90 de minute echipa învingătoare va fi desemnată prin executarea unor lovituri de la 11 m.

In ce privește participarea echipei Dinamo, aici se prezintă o dificultate : campioana este plecată în turneu în Spania și se pare că nu va sosi la timp sau va veni în ajunul turneului. In acest caz, fie că se va alcătui o combinată dinamovistă, fie că se va face o formație alcătuită din jucători din prima garnitură și de la tineret-rezerve. In orice caz, se contează pe prezența unei formații dinamoviste ; de aceea a și fost declinată oferta Universității Craiova de a înlocui pe Dinamo.

Reamintim că primele patru ediții ale Cupei au fost cucerite în ordine de **Dinamo, Steaua** și **Rapid** (de două ori consecutiv).

PROGRAMUL CAMPIONATULUI, ÎN BROȘURĂ

A.S. Loto-Pronosport a editat recent o interesantă broșură care cuprinde programul campionatului Diviziei naționale A, și al celor două serii divizionare B. In plus, iubitorii fotbalului mai găsesc în această broșură rezultatele complete ale Campionatului mondial din Mexic, lista echipelor cîștigătoare ale C.C.E., „Cupei cupelor“ și „Cupei U.E.F.A.“ (fosta Cupă a tîrgurilor). De asemenea, extrase din regulamentul concursului Pronosport, scheme reduse, scheme de buletine combinate pe sistem redus etc.

Broșura costă 1 leu și se găsește de vînzare la toate agențiile Loto-Pronosport.

ETAPA CELOR 254 DE ECHIPE — ÎN CUPA ROMÂNIEI

Această populară competiție, care este Cupa României, își începe duminică a doua sa fază în care echipele calificate din etapele județene se înfruntă cu primele formații divizionare, cele din C. Cu alte cuvinte, duminică vom asista la prima „ciocnire“ **Județe-Divizie.** Sînt programate 127 de meciuri și angrenate 254 de echipe, 87 reprezentante de județe și 167 divizionare C (doar una „stă“ : I.M.U. Medgidia). Cum echipele se anunță de forțe apropiate, sînt de așteptat cîteva eliminări de divizionare.

Interesul pe care-l stîrnesc aceste partide pretinde din partea comisiilor județene de fotbal o grijă deosebită privind popularizarea și organizarea acestor jocuri, precum și asigurarea unor bune arbitraje de linie (conducătorii principali sînt delegați de colegiul central).

Reamintim că **în caz de egalitate** după 90 de minute, meciurile vor fi prelungite, iar dacă egalitatea se va menține, pentru etapa următoare se va califica : 1) echipa aflată în deplasare ; 2) cea de categorie inferioară, dacă echipele sînt din aceeași localitate.

TRANSFERĂRI ȘI DE... ANTRENORI

Anul acesta, în perioada dintre campionate s-a produs o mișcare mai largă printre antrenori decît anul trecut. Justificat sau nu, din vina antrenorilor sau a conducătorilor, majoritatea divizionarelor A au operat cel puțin o modificare în cuplul lor de antrenori. Doar trei echipe au reînnoit mandatul perechii de tehnicieni din campionatul trecut : **Politehnica, F.C. Argeș** și **Farul.** În rest... vedeți și dv. din tabelul de mai jos, în care am trecut — în dreptul fiecărei echipe — antrenorii care au încheiat sezonul trecut și pe cei care-l încep pe cel viitor :

DINAMO	Tr. Ionescu D. Nicolae	D. Nicolae Gh. Timar
RAPID	M. Bărbulescu N. Cristescu	B. Marian Gh. Nuțescu
STEAUA	St. Covaci Gh. Constantin	V. Stănescu Gh. Constantin
U.T.A.	N. Dumitrescu I. Reinhardt	N. Dumitrescu I. Ionescu
ST. ROȘU	V. Stănescu N. Proca	N. Proca Al. Meszaros
„U“ CRAIOVA	St. Coidum Gh. Nuțescu	C. Cernăianu C. Deliu
PETROLUL	C. Cernăianu N. Marinescu	I. Oană M. Dridea
POLITEHNICA	V. Mărdărescu E. Avasilichioaie	V. Mărdărescu E. Avasilichioaie
F.C. ARGEȘ	T. Ozon A. Dima	T. Ozon A. Dima
SPORT CLUB	C. Rădulescu I. Rus	C. Rădulescu P. Rădulescu
FARUL	R. Cosmoc E. Hașoti	R. Cosmoc E. Hașoti
„U“ CLUJ	A. Sepci V. Băluțiu	St. Onisie V. Băluțiu
JIUL	I. Bălănescu V. Tîlmaciu	E. Iordache V. Tîlmaciu
C.F.R. CLUJ	C. Rădulescu St. Naghi	L. Munteanu T. Szabo
A.S.A.	T. Bone	T. Bone Gh. Bay
CRIȘUL	L. Vlad	St. Coidum V. Frînculescu

Schimbările sînt ușor de sesizat. Ca și absențele unor tehnicieni din primul eșalon...

Noile formațiuni de tehnicieni ridică însă unele semne de întrebare în lumina regulamentelor și deciziilor F.R.F. în vigoare. De pildă, cele două posturi de antrenori trebuie ocupate cu norme întregi. În acest caz, cum va putea activa I. Ionescu la U.T.A., cînd el este profesor la Timișoara și aici primește o normă întreagă ? De asemenea, regulamentul antrenorilor precizează o serie de condiții care trebuie îndeplinite de un antrenor pentru a putea fi angajat la o echipă divizionară A : ● să fi antrenat sau să antreneze o echipă din Divizia A ● să aibă categoria I sau a II-a de clasificare ● să aibă un stagiu de minimum trei ani de antrenor în Divizia B sau de antrenor secund în Divizia A ● să fi participat la cel puțin două cursuri de perfecționare organizate de F.R.F. ● să prezinte realizări la echipele antrenate etc. Sînt însă în lista de mai sus cîțiva antrenori (M. Dridea, C. Deliu, Gh. Nuțescu, C. Rădulescu, Bay) care nu au categoria de clasificare cerută sau stagiul necesar. Vor fi incluși sa nu aceștI antrenori în lotul divizionar A care va fi alcătuit zilele acestea ? Și o curiozitate : Sport Club Bacău l-a anunțat la F.R.F. ca antrenor principal pe C. Rădulescu (cat. IV) și secund pe P. Rădulescu (cat. I)...

TREI ECHIPE FAVORIZATE?

Cum se știe, cu prilejul ședinței sale din 29 iunie a.c., Biroul F.R.F. a luat, printre alte hotăriri, și pe aceea de a suspenda pe trei etape din viitorul campionat echipa divizionară C, Gloria Baia Mare, pentru motivele asupra cărora nu mai găsim necesar să revenim. Federația n-a precizat însă pînă acum (și trebuie s-o facă neîntîrziat) **CUM VA FUNCȚIONA această suspendare.** Teoretic, menținîndu-ne în spiritul termenilor comunicatului, înseamnă că Gloria Baia Mare nu va juca în primele trei etape ale seriei a X-a din care face parte, adică partidele cu **Unirea Zalău** (acasă), **C.I.L. Sighetul Marmației** (deplasare) și **Victoria Carei** (deplasare). Ceea ce ni se pare **inechitabil pentru normala desfășurare a luptei sportive din această serie, în care trei echipe, DESEMNATE DE FEDERAȚIE PRIN ALCĂTUIREA PROGRAMULUI,** pornesc din start cu un **cadou de 2 puncte, cu atît mai importante cu cît, în două cazuri, vin din... deplasare.** Pe bună dreptate, celelalte echipe din serie se pot considera nedreptățite, fiecare dintre ele preferînd să „joace“ cu Gloria în primele 3 etape.

Față de această situație, ni se pare că **mai echitabil ar fi ca Gloria să susțină toate meciurile sale din campionat, iar LA SFÎRȘITUL COMPETIȚIEI,** indiferent de situația pe care o va avea în clasament, **SĂ I SE SCADĂ ȘASE PUNCTE** din totalul pe care-l va acumula. În acest fel, sancțiunea acordată acestei echipe o va afecta numai pe ea și nu și pe celelalte formații din serie care nu s-au bucurat de „favoarea“ de a fi fost programate de F.R.F. tocmai în etapele de suspendare ale Gloriei.

REPORTERII NOȘTRI ÎN VIZITĂ LA ALTE ȘASE DIVIZIONARE A

MAI SÎNT

11 ZILE

PÎNĂ LA PREMIERĂ

Cititorii noștri s-au obișnuit, desigur, ca înainte de începerea unui nou sezon competițional, să găsească în coloanele revistei noastre reportaje privind pregătirile echipelor diviziunii A, noutăți asupra loturilor lor, înscrierea preocupărilor, gîndurilor, speranțelor cu care ele abordează apropiata competiție. Fideli acestei obligații, reporterii noștri completează în aceste două pagini suita de reportaje-prezentare a diviziunii A înaintea unei noi ediții a Diviziei A, de startul căreia ne despart numai 11 zile.

Așador, iată impresii culese „pe viu" de la Universitatea Craiova, F.C. Argeș, Crișul Oradea, Politehnica Iași și de la cele două echipe clujene.

În poiana din imediata apropiere a cabanei Cheia de lîngă Rîșnov, Strîmbeanu, Oblemenco, Bițan și Ivan iau parte la un exercițiu de tehnică individuală

Foto : S. BRAȘOVEANU

CUM SE VA REZOLVA, LA CRAIOVA, „ECUAȚIA" LUI CERNĂIANU?

După multe păreri, Universitatea Craiova are, în fine, antrenorul pe care și l-a dorit : pentru că CERNĂIANU este atît cadru didactic („la echipă studențească — antrenor profesor") cît și... oltean autentic, născut și crescut pe Jiu. Premise, deci, pentru o colaborare perfectă, cu ale cărei prime expresii de necontestat ne-am întîlnit zilele trecute, la cabana „Cheia" de lîngă Rîșnov, unde l-am vizitat pe craioveni, aflați în plin „marș forțat" de pregătire pentru noul campionat.

De ce „marș forțat" ? Pentru că timpul pe care l-au avut la dispoziție craiovenii pentru pregătirea startului de la 22 august a fost împărțit destul de neavantajos : numai șase zile de pregătire, apoi turneul în Franța (pe care Cernăianu l-a apreciat ca neoportun din punct de vedere metodic și în care nici n-a însoțit echipa), apoi după o întrerupere pregătirile au fost reluate la Cheia, dar cu un decalaj de timp, față de alte echipe, dificil de recuperat. Cînd am vorbit cu noul antrenor al craiovenilor, atît el cît și principalii săi colaboratori, secundul TITI DELIU și medicul DOREL SERBAN (fost portar a echipei campioane de juniori Universitatea Cluj) se arătau — de aceea — destul de îngrijorați, această îngrijorare pornind mai ales din dificultatea deosebită a programului echipei în prima parte a competiției, cînd joacă de patru ori în deplasare în primele șase etape și cu adversari din cei mai dificili, Steaua, Dinamo, Sport Club, „U" Cluj. Un debut din cele mai grele deci pentru Cernăianu, care însă nu ezită să adauge la afirmația de mai sus, formulată de noi :

„Am multă încredere în noii mei elevi, Universitatea Craiova are un lot cu care se poate lucra bine, jucătorii sînt receptivi, disciplinați. Pot afirma că lotul pe care-l am la dispoziție aici e superior celui cu care am lucrat în campionatul trecut, la Petrolul. Nu uit însă — și acest lucru nu trebuie să-l uite în primul rînd jucătorii — că pe teren nu se impun numele ci valoarea jocului. Pentru a realiza la Craiova echivalența dintre NUME și RANDAMENT, dorese să am în fiecare jucător un colaborator. Îi anunț, public, pe jucătorii craioveni că dacă nu mă înțeleg să fie colaboratorii mei, cu regret, ne despărțim".

— Cu ce gînduri deosebite începi munca la Craiova ?

— **„Cele numai două săptămîni pe care le am la dispoziție pînă la începerea Diviziei A îmi vor folosi pentru a mă edifica asupra lotului, pentru aduce echipei la un nivel de pregătire corespunzător abordării competiției... pentru confturarea unei echipe. Cît despre o idee de joc, de ce să vorbesc în vînt ? În două săptămîni, și cînd debutez cu Steaua la București, nu mă pot apuca de „revoluții". Am să caut să aduc unele îmbunătățiri, axîndu-mă bineînțeles pe ceea ce știe echipa și căutînd să dau mai multă consistență jocului apărării, în care, cred eu, trebuie impusă mai mult organizarea. Cît despre o idee nouă, precisă, specifică echipei, despre asta vom putea vorbi ceva mai tîrziu. Deocamdată, repet, sînt obligat să pun un accent deosebit pe rezolvarea problemelor de apărare, căci „U" Craiova a primit în campionatul trecut prea multe goluri. Nu sînt un adept al tacticilor defensive, dar nimeni nu poate contesta increderea pe care o insuflă unei echipe o apărare solidă, suportul moral pe care-l constituie o defensivă bine organizată. În plus, unul din obiectivele mele la „U" Craiova este să imprim acestei echipe un plus de curaj, de deconectare în abordarea partidelor, să ridic personalitatea jucătorilor".**

— În linii mari, cred că pot scrie despre optimismul nostru responsabil tehnic al echipei craioveneș...

— **„Da. Am fost primit aici cu brațele deschise, am — repet — un lot bun, cu tehnicitate ridicată, superior chiar celui din anul trecut pentru că pierderea lui Smărandache este copios compensată de venirea lui Pîrvu, Ciocirlan și Sameș. Dacă îmi voi putea realiza aici „ECUAȚIA BUNEI COMPORTĂRI" care în ideea mea se compune din „JUST RAPORT ÎNTRE PREGĂTIRE ȘI ODIHNĂ + UNITATE SUFLETEASCĂ", Universitatea Craiova va juca un rol de frunte în viitorul campionat".**

LOTUL UNIVERSITĂȚII CRAIOVA :

PORTARI : Papuc, Oprea, Pîlcă ; FUNDAȘI : Niculescu, Deselnicu, Mincă, Bițan, Sameș, Tacoi, Velea, Ciocîrlan ; MIJLOCAȘI : Strîmbeanu, Ivan, Donose, Boșoteanu ; ATACANȚI : Bălan, Nițu, Martinovici, Neogu, Oblemenco, Pîrvu, Tărălungă

Cernăianu nu va avea, desigur, o toamnă calmă. El vorbește stăpînit, calm, hotărît dar undeva, în spatele cortinei de cuvinte, îi ghicești frămîntările. Frămîntări firești, de altfel, pentru că el a preluat o echipă cu un standard valoric recunoscut (și sub care n-are voie să coboare), în spatele căreia stă un public temperamental, aprins (nu o dată pătimaș...) și pentru că, la urma urmelor, după zece ani la Petrolul nu-i ușor să te afli, dintr-o dată, dacă nu pe altă... paralelă, în orice caz, pe alt... meridian !

Pentru Cernăianu, la Craiova, nu-i o muncă nouă, dar care înginer, în serile sale de reflecție, nu simte cît de cît schimbarea șantierului ? Cu tact, cu energie, cu devotament față de muncă (și lui Cernăianu aceste calități nu-i lipsesc...) el se poate însă impune, fără seisme pentru cariera lui, pentru viața echipei.

Oricum, după dimineața petrecută la Cheia, am rămas cu impresia netă că exploiestenul își domină de pe acum elevii. Pornită, dacă vreți, și din amănuntul că în dimineața aceea, în apele pîrîului din apropiere, el a prins șase păstrăvi, lăsîndu-l mut de admirație pe Pîrvu, care n-a scos decît unul...

Radu URZICEANU

SOLIDARI ÎN FAȚA GREUTĂȚILOR

A flasem că Politehnica Iași execută în fiecare după-amiază la ora 17, pe terenul său de fotbal, al doilea antrenament al zilei (acela de dimineață, fără minge, însemnînd kilometri de cursă neoprită în alergare, pe serpentinele de la Bucium). Fusese o informație falsă : de fapt stadionul Tineretului, cofotbal cu deallul de lîngă Abator, cu gazda echipei, atîta timp cît ternul de acasă, de pe „23 August" suferea o operație importantă de regazonare. Dar în ziua aceea de vineri, „Tineretului" era brăzdat doar de băieții de la timonerie, conduși de unul dintre lor antrenor, Gavrilă. Echipa „mare" rămăsese la motelul Bucium...

În preajma celui de-al treilea meci de pregătire al noului campionat (primul cîștigat cu 8—1 la o echipă din Vaslui, celălalt, un 2—2 cu C.F.R. Pașcani), jucătorii Politehnicii Iași își odihneau mușchii în plimbări ușoare pe alei răcoroase, căutau poate și liniștea după furtună, mîngîind cu privirea colțul acela de frumusețe împietrită, cu dealuri înverzite, lună plină și Iașul sclipind într-o salbă de lumini la 20 de kilometri în zare. Furtuna se declanșase cu o zi înainte cînd Cupermam (căpitanul echipei) și Moldoveanu mustrați de antrenorul Mărdărescu pentru indolență la pregătire, găsiseră de cuviință să răspundă irevereițios. Conflictul a fost scurt și dur, ca o scînteie izbucnită din cicoarea în două pietre de cremene. Doi jucători foarte buni dar vinovați înfruntaseră un antrenor neîncut. Cu gîndul la vulnerabilitatea apărării în trecutul sezon, l-a introdus în echipă pe Romilă IF (venit de la A.S.A. Sibiu), cu sarcina unui mijlocaș de acoperire și a titularizat pe extrema stîngă un component al lotului național de tineret pe Marica. În pauza meciului cu Ceahlăul, a încercat și cealaltă achiziție, pe Bîlboacă, în centrul liniei de atac lîngă Lupulescu... Cu Ceahlăul echipa n-a jucat strălucit și a terminat nedecis (1—1), după o primă repriză cînd a suferit dominarea partenerei de joc și după un final de meci în care a presat totuși evident.

Constrînși de împrejurări, Mărdărescu și Avasilichioaiei s-au apucat să clădească din nou o construcție încheiată frumos în 20 de etape, dar dărîmată acum în cîteva zile. Nu s-ar putea spune că am deslușit panică în tabăra ieșeană. Am citit chipul cu dîrzenie și o solidaritate în fața greutăților, un zîmbet bun pentru ultimul jucător transferat la echipă, portarul junior Mihuț de la Ceahlăul, și o undă de amuzament la ghidușiile lui Dănuca, un căței cafeniu, cu guler alb și urechile ciulite.

Apropo, în timpul meciului, cînd Costaș, Romilă I, Ianul, Alecu, Pal, Mărdărescu II, Simionaș, Incze, Lupulescu, Romilă II, Marica și Bîlboacă se zbuciumau în întrecerea echilibrată cu Ceahlăul, mascota echipei se juca într-o dulce inconștiență, cu un fir de iarbă.

Ion CUPEN

OPTIMISM ROBUST LA F.C. ARGEȘ

Vineri 6 august, în gara Craiova. Pe peron, călătorii sleiți de căldură așteptau în liniște sosirea trenului. Deodată zărim siluetele jucătorilor de la F.C. Argeș. Vreun „amical" cu Universitatea Craiova ?

„Nicidecum — ne lămurește antrenorul Titus Ozon. Am venit cu autocarul de la Pitești și așteptăm acceleratul 111 cu care ne vom continua drumul spre Belgrad. Plecăm într-un turneu de trei jocuri în Iugoslavia, răspunzînd invitației clubului Spartak Subotița, echipă cu care ne întîlnim în primul meci. După alte două partide la 14 și 15 august, cu adversari încă necunoscuți, ne vom întoarce în țară pentru a ne continua pregătirile, cu gîndul la prima etapă de campionat, la ... cu S.C. Bacău în deplasare...".

Profităm de jumătatea de oră care ne desparte de sosirea trenului pentru a afla amănunte despre argeșeni.

— „Am început pregătirile la 26 iulie, inaugurate, bineînțeles, printr-un exigent control medical, pentru a verifica în amănunt starea de sănătate a jucătorilor, cunoscută fiind perioada intensă de lucru care ne așteaptă. După cinci antrenamente de readaptare la efort, cu o durată de 45—60 de minute, efectuate la Pitești, la 29 iulie ne-am mutat sediul pregătirilor în stațiunea Valea cu Pești situată la poalele Munților Făgăraș. Alegerea a fost inspirată, căci am avut condiții optime de antrenament. S-a muncit pe brînci. Cele două ședințe zilnice de pregătire cu o durată de 60—120 de minute fiecare, au avut ca scop o cît mai substanțială acumulare fizică. În acest sens, pregătirea și-a atins țelul. Mai puțin, poate, din punct de vedere tehnic, căci lipsa de spațiu corespunzător (teren în pantă și denivelat) nu ne-a permis să lucrăm prea mult cu mingea. Concomitent am ținut și trei ședințe cu caracter teoretic, căutînd o cît mai profundă asimilare a ideii de joc pe care o preconizăm.

Prima verificare a avut loc la Curtea de Argeș, cu selecționata orașului, unde au fost rodați — cîte o repriză — toți jucătorii din lot tocmai pentru a ne forma o idee asupra potențialului fizic și bagajului cunoștințelor tehnice dobîndite în acea etapă. Odată reîntorși acasă, la 5 august, am susținut al doilea joc cu Dacia Pitești în care am urmărit mai mult mișcarea în te-

Cu toate discuțiile și presupunerile, OLTEANU va rămîne, în continuare, unul din oamenii de bază ai echipei piteștene

ren. După acest test mă pot declara satisfăcut de comportarea tuturor jucătorilor. Ritmul susținut pe întreaga durată a partidei și verva deosebită a lui Dobrin, Vlad, Jercan, Pigulea și a celorlalți ne-au arătat că majoritatea componenților echipei au intrat în formă într-un timp relativ scurt.

În urma plecării lui Frățilă la echipa Vefa din Istanbul, a lui Ștefănescu, Crăciunescu și Circiumărescu la Dacia Pitești și a lui Niculescu la Farul — am împrospătat lotul cu cîțiva jucători tineri mai puțin experimentați în care avem încredere : portarul Stan de la Jiul, Duțan (Sportul studențesc), Ciolan de la juniori, Emil Dumitru (Metalul București) și C. Ionescu (Metalul Tîrgoviște) ultimii doi deocamdată cu carantină. În rest, vom apela la vechii jucători și anume : Ariziu, Pigulea, Olteanu, Vlad, Ivan, Roșu, Prepurgel, M. Popescu, Ștefan Dumitru, Radu, Dobrescu, Dobrin și Jercan. Pînă mai ieri ne-am bazat și pe serviciile fundașului Barbu, dar acum cîteva zile și-a manifestat dorința de a urma o școală de antrenori, așa că nu mai contăm pe el.

În turneul din Iugoslavia căutăm cristalizarea și omogenizarea formației. Dacă în general pe unele posturi se cunosc de pe acum titularii, în privința ataculul mai avem unele semne de întrebare. Rămîne de văzut care dintre cuplurile Dobrin-E. Dumitru, Dobrin-Duțan sau Dobrin-Radu vor da cel mai bun randament în centrul liniei ofensive.

Un lucru îmbucurător este conștiinciozitatea și dăruirea cu care se pregătește fiecare jucător. Deși nu dispunem de un lot cu nume sonore, sînt convins că în campionatul care bate la ușă echipa F.C. Argeș va juca un rol important, mai cu seamă că avem datoria să ne reabilităm și în fața suporterilor".

...Curînd trenul s-a pus în mișcare ducînd cu el lotul — optimist — al argeșenilor, acum mai hotărîți ca alte dăți să facă o figură frumoasă în noul campionat.

Gheorghe NERTEA

LA ORADEA

TOATE INIMILE BAT PENTRU CRIȘUL

Reporterul, vrîndu-se întotdeauna obiectiv și nesentimental, reține pe fila bloc-notesului sau înregistrează pe retină momente de calm sau de temperaturi înalte, adună în sacul său de impresii speranțele și decepțiile, toate sentimentele care înfloresc în lumea bogată a fotbalului. Vorbind despre fotbal și despre speranțe, aici la Oradea, toate drumurile duc spre Crișul, toate inimile pulsează pentru Crișul, toate speranțele înfloresc și sînt puse în echipa adulată de sinceriii (și numeroșii) suporteri, gata să uite de clipele negre de altă-dată și să acorde un zîmbet încurajator lui Cociș, lui Moldovan, lui Schiopu, lui Neșu și celorlalți. Mă folosesc de o expresie încetățenită în ultima vreme : numărătoarea inversă. Și la Crișul a început să se desfășoare. Din ea, să punctăm astăzi cîteva date de ultimă oră.

Luni 9 august, orele 17,30. În vestiar jucătorii echipați în alb așteaptă semnalul de începere a unui nou antrenament. Din programul afișat la loc vizibil, care cuprinde de altfel toate acțiunile prevăzute pentru această săptămînă (antrenamente zilnice, uneori chiar de cîte două ori, un joc la Baia Mare cu Minerul joi și altul la Tg. Mureș cu A.S.A., duminică), fiecare știe precis ce are de făcut : pentru astăzi analiza jocului anterior, referenții Moldovan, Suciu și Lucaci ; concluziile antrenorului principal Ștefan Coidum și apoi un antrenament cu mingea de 90 de minute.

În așteptarea antrenorului, într-una din tribunele stadionului, profit de amabilitatea medicului Vasile Frînculescu care ne pune la dispoziție numele celor 19 jucători care alcătuiesc la această oră lotul Crișului. Iată-i : Baumgartner, Balogh, Florea (portari), Sărac, P. Nicolae, Lucaci, Bulc, Balogh (fundași), Neșu, Moldovan, Dărăban (mijlocași), Suciu, Schiopu, Cociș, Alexandru, Arnoțchi, Cefan, Tamaș, Moț, Agud (atacanți).

Apare și Ștefan Coidum. Programul decurge conform anunțu-

Suciu, clasica extremă dreapta a Crișului

ui. Cei trei jucători desemnați să analizeze meciul anterior (cu Olimpia Oradea), fac observațiile cu rigoare și spre meritul lor demonstrează spirit analitic și biectiv. La concluzii, Coidum orbește mai mult despre liputi cei doi fundași centrali nu i-au sincronizat acțiunile : portarul Florea a gesticulat neper-mis la unul din golurile primite ; jucătorii nu au reușit să depășească punctul mort apărut în repriza secundă ; ritmul de joc nu este încă satisfăcător.

La ora 18,30 pe dreptunghiul verde de gazon apar 17 jucători ca tot atîtea mingi. Lipsesc motivat Sărac și Baumgartner. După încălzirea obișnuită, începe antrenamentul propriu-zis. La comenzile scurte ale antrenorului, jucătorii lucrează cu conștiinciozitate. Încere un dialog cu antrenorul Coidum dar fără succes căci „nea Fane" nu are ochi și urechi, în aceste momente, decît pentru cei 17 elevi care i se subordonează total.

Profit de o pericadă de răgaz și-l abordez pe Schiopu.

— **Lucrăm tare. Nea Fane știe ce vrea. Dar aș vrea să vă rog ceva. Aș dori să-i anunțați, prin intermediul revistei „Fotbalul" pe suporterii orădeni că noul golgeter al Crișului se va numi Schiopu.**

Atît a durat acest interviu, timp de o promisiune frumoasă, pentru că antrenorul Coidum își îndeamnă jucătorii la luptă. La orele 20 fix se încheie cel de al 22 antrenament al Crișului. În sfîrșit, antrenorul, îmi stă la dispoziție :

„Echipa de bază este deja conturată, cu excepția omului din poartă unde există o concurență egală. În rest : P. Nicolae, Lucaci, Bulc, Balogh — Dărăban, Moldovan — Suciu, Schiopu, Cociș, Cefan. Obiectivul principal ? Rămînerea în „A", dar fără emoții. Condițiile de muncă excelente îmi dau garanții în acest sens". Scump la vorbă ca întotdeauna, antrenorul Crișului a tăcut. Mi s-a părut mie sau a oftat abia perceptibil ? La urma urmei a lua în mîini cîrma unei echipe abia promovate reprezintă, totuși, și un act de curaj.

VASILE SERE

Echipa „U" Cluj, cîștigătoarea ediției 1970—71 a campionatului de tineret-rezerve. Mulți dintre cei prezenți în această fotografie au fost chemați de antrenorul Ștefan Onisie la prima garnitură

Foto : VIRGIL ONESA

VENIT LA CÎRMA LUI „U" CLUJ

ONISIE VALORIFICĂ POTENȚELE ECHIPEI CAMPIOANE LA TINERET-REZERVE

Campionatul ediției trecute a lăsat un gust destul de amar suporterilor Universității din Cluj, singurele lor satisfacții fiind cele două titluri cîștigate în paralel cu evoluția sub valoarea, cel puțin teoretică, a primei echipe : titlul de campioană a țării cucerit de echipa de tineret-rezerve și „Trofeul Petschovski" cu care a fost premiat publicul clujean.

Gustul amar de care vorbeam se datorește nu atît faptului că alb-negrii nu s-au clasat în primele locuri ale clasamentului, cît evoluției lor inconstante, mai ales acasă. Dar, cum suporterii uită repede totul și-și aprind noi speranțe, se așteaptă o evoluție valoroasă a echipei favorite în campionatul care începe la 22 august, o evoluție a cărei trăsătură de bază să nu fie doar clanul. Două aspecte, în special, pledează convingător către acest lucru. Mai întîi că „U" a promovat cîțiva jucători cu o bună pregătire tehnică din echipa de tineret, apoi aducerea lui Ștefan Onisie. La cîrma echipei. Făcînd cuplu cu Vasile Bălaș, se scontează nu numai pe realizarea unei pregătiri necesare practicării unui fotbal modern, ci și pe instaurarea unei discipline ferme, a unui climat propice atît muncii de moment, cît mai ales celei de perspectivă.

Pentru noul campionat, lucrurile au fost, deci, foarte clare pentru „U". Pregătirea propriu-zisă a început la Cimpulung Moldovenesc, unde s-a pus un accent deosebit pe pregătirea fizică. N-au lipsit nici meciurile de verificare, dintre care cel mai convingător pare să fi fost — pentru acea perioadă — cel cu C.F.R. Cluj, aflată și ea la Cimpulung Moldovenesc, și pe care „U" l-a cîștigat cu 2—0. Să fi scăpat studenții de „complexul C.F.R." în fața căruia n-au cîștigat în ultimele două campionate ?

La 30 iulie echipa s-a reîntors la Cluj pentru amicalul cu Stahl Riesa, terminat, după cum se știe, nedecis : 0—0. Transcriem aici cîteva păreri ale tov. Titus Lucaciu, secretarul clubului studențesc : *„Partida a fost neconcludentă, după efortul făcut de fotbaliști la munte. Indeminarea a fost și ea întîr-un explicabil impas. Nu se poate vorbi nici de noua idee tactică a lui Onisie, pentru bunul motiv că el n-a avut timp s-o predea și elevii lui să și-o însușească. Ce am observat însă la Onisie, acest mare tactician ? În primul rînd, ceea ce ma-a surprins plăcut, se pare că el cunoaște destul de bine lotul și posibilitățile echipei noastre ; în al doilea rînd, dorința sa de a valorifica posibilitățile celor care au adus la Cluj titlul de campioană la tineret-rezerve, dorința sa de a titulariza pe cîțiva dintre ei. Aranjamentele prezenți pînă acum în prima echipă. Este vorba de Poraschi, Viorel Mureșan, de celălalt Mocanu, de reconsiderarea lui Lică, de prezența lui Coca. Sudy și Munteanu III, cel mai talentat dintre toți, de aducerea în primul lot a lui Ciocan, fost la Minerul Zlatna ; în sfîrșit, păstrează pe undeva ideea de joc a Stelei, filtrată prin prudența lui de moț de la Roșia Montană. Aceasta înseamnă pentru noi realizarea unui foarte vechi deziderat, acela de a clădi o echipă care să fie expresia unui joc oarecum specific, pe care-l preferăm vînătorii necondiționate de puncte. De fapt, acest lucru îl cerem lui Onisie. Dar... cu răbdare".*

În afara lui Ciocan, „U" nu are nici un nume nou. În schimb, Șopterean și Penzeș au plecat definitiv la C.F.R. Munteanu II a fost împrumutat pe un an tot la C.F.R. Pripici va juca un an la Cimpia Turzii. Doar asupra lui Lazăr Fanea planează un semn de întrebare : împrumutat pentru campionatul trecut la C.F.R., el preferă să rămînă mai departe tot la formația feroviară. Pregătirile studenților vor fi încheiate cu prilejul turneului pe care-l efectuează în clipa de față în Cehoslovacia.

TRAIAN BARA

C.F.R. CLUJ VIZEAZĂ PLUTONUL DE MIJLOC

C.F.R. Cluj a pătruns în primul eșalon al fotbalului românesc și se încăpățînează să nu părăsească, cu toate prezicerile și... dorințele unora.

Campionatul ediției trecute a fost unul al suferinței, deși se scontase pe o evoluție mai bună decît în cel de debut. Cauzele sînt multiple și nici nu mai au importanță, acum. Totuși vom arăta că anul trecut echipa a început campionatul fără antrenor. Eugen Iordache sosind abia în ultimele clipe și părăsind-o cînd conturile păreau definitiv încheiate pentru feroviari. S-a apelat din nou la „unul din Rădulescu" și iată că C.F.R. se pregătește pentru al treilea start consecutiv în primul campionat al țării, cu dr. Rădulescu consilier tehnic și cu Laurențiu Munteanu antrenor principal (un fel de Tache Macri al fotbalului clujean, avînd și el diploma luată la Covereiano unde s-a dus pe cont propriu pentru că iubește fotbalul și care a pus în practică cele învățate acolo, în campionatul trecut, la Metalurgistul Cugir).

Prezența acestora la conducerea echipei are darul de a-i liniști pe toți cei ce se interesează de C.F.R. Cluj. Pregătirile au fost făcute cu multă seriozitate, intens. Edificator în acest sens e faptul că în ultimele patru zile petrecute la Cimpulung Moldovenesc feroviarii au jucat trei meciuri, iar la 7 august s-au întîlnit pe U.T.A. la Cluj într-un joc care, în ciuda rezultatului nefavorabil pentru echipa cuplului Rădulescu — Munteanu, a confirmat acumulările multiple ale echipei, valabilitatea speranțelor jucătorilor și susporterilor într-o evoluție onorabilă în viitorul campionat.

De aitfel același lucru îl exprimă și cîteva declarații luate imediat după partida cu arădenii :

DR. C. RADULESCU : „În cadrul echipei au loc multiple modificări dictate de plecarea și sosirea unor jucători, de concepția tactică pe care o urmărim. Personal sînt mulțumit și optimist. În orice caz, obiectivul nostru nu este evitarea retrogradării, ci evoluția în plutonul de mijloc, de unde să aspirăm la cît mai mult".

ROMAN : „În sfîrșit, ne-am așezat- și ne putem vedea liniștiți de treburi. La finele campionatului mă văd împreună cu echipa în primele cinci locuri. Vi se pare senzațional?"

COJOCARU (căpitanul echipei) : **„Începe un campionat de la care așteptăm multe. Mai întîi cu echipa mea, care se pregătește pentru o evoluție ce va surprinde pe mulți ; în ceea ce mă privește doresc să prind din nou lotul olimpic".**

ȘOPTEREAN : „Un jucător trebuie să aibă șansa de a juca. Mie mi-a redat-o C.F.R. pentru că la „U" mulți nici nu știau că mai exist. Indiferent că voi fi sau nu titular sînt încîntat la gîndul că la dr. Rădulescu intră în echipă cîne merită".

Ar mai fi destule de spus despre C.F.R. Cluj. De pildă, despre numeroasele modificări din lot, despre lipsa unui portar de vază și de talent „U" încă nu l-a găsit pe Totoianu, așa cum era vorba), despre reumatismul lui Soo care n-a făcut nici un antrenament la Cimpulung Moldovenesc. Dar și despre forma excelentă a lui Știrat II revenit de la Rapid împreună cu fratele său, Strat III, despre încercările cu Arghișan și Pop, doi portari tineri. Chiar dacă prezența în primele cinci locuri, așa cum spunea Roman, este totuși greu de realizat, judecînd după rezultatele „U" — Stahl Riesa și C.F.R. — U.T.A., feroviarii se prezintă actualmente mai bine decît studenții.

T. B.

„ESTE, PE UNDEVA, O PIERDERE"

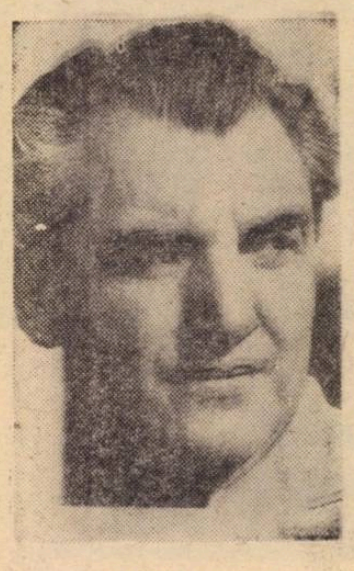

NICOLAE PROCA

— Săptămîna trecută am dat din întîmplare peste un carnet de însemnări de prin 1955. Pe cîteva pagini, notițe de la un meci jucat de Steagul roșu la București, cu Dinamo Obor. În „B".

— Cel pierdut de voi cu 3—2 ?

— Exact. Voi, brașovenii, ați alinia pe : Cîrjan-Hornea, Marinescu, Mihalcea-Aron, Zaharia-Vlad, Cojocaru, Proca, Dumitriu, Bădulescu. Iar Dinamo Obor pe : Datcu-Nunweiller II, Buzeșan, Coman-Ștefan, Szekeli-Buzatu, Nicolescu, Bükösi, Stănilă, George Marin.

— Eu sînt mai oborean decît mulți dintre cei pe care i-ați citit !

— Cum, Nicolae Proca, nu ești din Brașov ?

— Sînt argeșan dar am venit de copil la București, am făcut liceul la „Șincai" și din 1944 pînă în 1946 am fost junior la Unirea Tricolor. Profesor îmi era Ștefan Cîrjan.

— Și la Brașov, la Steagul roșu, cum ai ajuns ?

— După ce am terminat liceul am intrat la Facultatea de drept, fiind în același timp angajat la Ministerul de Finanțe. Prin 1948 am fost detașat cu serviciul lîngă Shighișoara și, în 1949, am ajuns la Brașov. Doi ani, ocupat cu serviciul, nici n-am mai jucat fotbal. L-am reînceput la Brașov, la Spartac, echipa comerțului. Eram contabil la „Aro". Silviu Ploeșteanu m-a văzut la un amical cu Steagul roșu (care pe atunci activa în campionatul districtual) și m-a solicitat la el. Și așa am ajuns aci. La 1 august s-au împlinit 22 de ani.

Mi-l amintesc pe **Proca** de cînd era centru înaintaș : jucător cu fulgu și șut puternic, prin surprindere. Întrebați-l pe **Voinescu** cum a fost la meciul acela de pomină, de la „23 August", cînd Steagul roșu conducea la pauză cu 3—0 pe C.C.A. ! Că în final a fost 5—3 pentru bucureșteni, asta e altceva. Povestește **Proca : „Aveam în dreapta mea pe Fusulan, în stînga pe Meszaros, o tripletă care a însemnat ceva în fotbalul brașovean. Ne înțelegeam perfect, ne găseam și cu ochii închiși. Antrenor, același Silviu Ploeșteanu, cel care a creat echipa. La un an după ce am îmbrăcat tricoul Steagului roșu am cucerit campionatul districtual, am trecut cu bine prin focul barajului și toamna eram în „B". Șase ani am jucat aci, pînă cînd ne-am văzut visul cu ochii : cot la cot cu C.C.A., cu Dinamo, cu U.T.A., cu Petrolul în Divizia A".**

Și astfel, **Proca**, brașovean prin adopțiune, a jucat cinci campionate, pînă în 1961, la Steagul roșu, ducînd echipa, împreună cu antrenorul ei și cu ceilalți jucători la niște rezultate ce întreceau posibilitățile lotului: locul secund în campionatul 1959—1960 și cucerirea „Cupei balcanice" în 1961. În același an a renunțat la fotbal Pe negîndite. I s-a făcut rău cînd să intre pe teren la Hunedoara, la un meci de „Cupa României", cu Industria sîrmei Cîmpia Turzii. Nimeni n-a știut ce a avut. Nici măcar medicii. De atunci **Proca** nu a mai intrat pe un teren de fotbal ca jucător. Avea 36 de ani și a rămas în cadrul clubului ca antrenor la tineret. Printre elevii lui: **Haidu**, actualul portar. **Ivăncescu, Pescaru, Năftănăilă, Necula, Filimon, Negrea** (Steaua).

— Ce crezi despre fotbalul nostru, Nicolae Proca ?

— Socotesc că se muncește foarte mult și, totuși, rezultatele nu sînt la nivelul muncii depuse. Este pe undeva o pierdere. Carențele nu țin de ordin fizic și nici de cel al tehnicității. Carențele, pierderea aceasta de care vorbesc, ține, cred, mai mult de psihicul jucătorilor, de posibilitățile cluburilor. La echipa națională s-au realizat multe din ceea ce la cluburi constituie încă deziderate.

— Adică ?

— Nu printre cele din urmă, numărul mare de jocuri internaționale. Noi, dacă nu aranjam acest schimb cu Olimpiakos Pireu, trecea un an și nu aveam nici un meci internațional. Cred că federația ar trebui să ajute acele cluburi cu mai puține relații, să le creeze un program internațional mai bogat. Mă refer la meciuri amicale cît mai multe, pentru că din toamna aceasta luăm parte din nou la „Cupa balcanică".

— Ce credeți despre echipa națională?

— Cred că în curînd vom avea o reprezentativă și mai bună decît cea de acum, care și ea este tînără. Se anunță trei-patru valori care, asamblate cu cele existente ar putea pune fotbalul nostru într-o lumină și mai frumoasă. Mă gîndesc la Iordănescu, Tătaru, Vigu, la Olteanu al nostru, la ieșeanul Iordache. Și mai sînt și alții...

Mircea TUDORAN

DIN INTIMITĂȚILE GAZONULUI • DIN INTIMITĂȚILE GAZONULUI

PE DIAGONALA : EXTREMĂ STÎNGĂ – FUNDAȘ DREAPTA

„Au trecut aproape patru ani de cînd joc la Rapid și n-am avut încă fericirea să îmbrac tricoul de campion. Cît de aproape am fost de această sublimă dorință în ultimele două ediții ale campionantului ! Promit însă, pentru cel care se apropie, să nu mai ratăm, eu și coechipierii mei, posibilitatea de a juca la anul în Cupa campionilor". Acestea sînt cuvintele fundașului dreapta al Rapidului, ION POP, jucător care, de cînd a venit în Giulești, a fost încercat pe toate posturile, mai puțin cel de portar.

În vara anului 1967 antrenorul **Valentin Stănescu** acceptă ca **Pop**, pe atunci legitimat la F.C. Argeș, să fie transferat în schimbul lui **Kraus** la clubul feroviar. Parcă îl aude și acum pe nea Tinel la primul antrenament spunîndu-i: **„Ești cam mic de statură, pustiule. Dar nu-i nimic, ai alte calități. Ești sprinten și bun tehnician. Am să fac din tine un joly-joker al echipei".**

La început extremă stîngă, apoi atacant central și chiar mijlocaș, atunci cînd **Lupescu** a fost trecut pe postul de „libero". **Pop** a fost preferat fundaș dreapta și acolo a rămas. Își amintește cu plăcere de încurajările și sfaturile pe care i le-a dat **Lupescu**, legate de tainele postului: **„Fii cu ochii pe extrema stîngă. Nu-l lăsa să prelia nestingherit mingea. Fii umbra lui și hărțuiește-l în permanență. Cînd adversarul tău pătrunde spre centrul terenului, caută să te interpui între el și poarta noastră".** Iată numai cîteva dintre îndrumările fostului fundaș dreapta de meserie, pe care **Pop** le-a aplicat cu strictețe pe teren și datorită cărora a rămas și astăzi în posesia tricoului cu nr. 2.

Primii pași în fotbal i-a făcut pe locul viran din actuala Piață a operetei din spatele fostului cinema „Gioconda", acolo unde astăzi se înalță semeață construcția unui bloc-turn cu 14 etaje. Într-una din zile, **Alexandru Frățilă**, pe atunci antrenor la Flacăra roșie, îl cheamă la un trial al piticilor. Dintre zeci de copii sînt reținuți doar cîțiva, printre care **Răducanu**, dar, ca atacant, fiindcă era cel mai înalt și, cică, sărea bine la cap, **Olteanu, FL Dumitrescu** și, bineînțeles, micuțul **Pop**. Deși nu împlinise vîrsta de 12 ani, **Pop** este preferat în scurtă vreme la echipa de juniori. Era încă foarte tînăr, dar avînd încredere în posibilitățile lui, antrenorul **Frățilă** îl titularizează în echipa de seniori care activa în Divizia C. În tabăra națională de juniori de la Mediaș, antrenorul **N. Gorgorin** îl cizelează talentul și în scurt timp perechea de mijlocași **Pop—Dinu** se remarcă meci de meci, ambii fiind selecționați de antrenorul **Gh. Ola** în reprezentativa de juniori. Debutează într-o partidă cu R.D. Germană, iar la turneul de la Viareggio, alături de **Coman, Dinu, Vigu, Dumitrache, Anca, Incze** și **Dincuță**, mijlocașul **Pop**, înscrie un gol de toată frumusețea în poarta juniorilor de la Internazionale, echipă în care jucau și actualii componenți a „squadrei azzurra" **Bedin** și **Gori**.

ION POP

În toamna anului 1965 **Traian Ionescu**, îi propune să joace într-o echipă de Divizia A. Depistîndu-i intențiile ofensive, mijlocașul **Pop** devine extremă stîngă retrasă la echipa F.C. Argeș. Pe acest post este definitiv titularizat de antrenorul **Ștefan Vasile**.

Doi ani mai tîrziu, devine jucător al lui **Rapid. „Aici, în Grand, speram să joc încă din copilărie".** Și iată-l pe **Pop** împlinindu-și dorința la Rapid, echipă cu care pășește în cel de-al patrulea campionat.

„Comparativ cu anii trecuți, băieții sînt puși pe fapte mari. Dîrzenia și seriozitatea cu care ne antrenăm în această perioadă îmi dă speranța unei comportări foarte bune în continuare. E adevărat, l-am pierdut pe Dan, dar Boc, Daniel Enc și O. Ionescu, primiți cu căldură de toți băieții, sînt sigur că vor reuși să mărească randamentul echipei. Nu-mi amintesc ca vreodată atmosfera care domnește în sînul echipei și relațiile dintre noi și antrenori să fi fost atît de favorabile. Așa stînd lucrurile, dați-mi voie să cred într-o comportare superioară atît în noul campionat, cît și în „Cupa U.E.F.A." deși în primul tur avem în A.C. Napoli un adversar de prim rang".

Înzestrat cu apreciate trăsături morale și de voință, iubit de colegii de echipă, **Pop**, are un „of", peste care nu poate trece. Îl obsedează în permanență acel moment nefericit din meciul cu Dinamo, cînd, la o ciocnire cu **Nelu Nunweiller** acesta s-a accidentat grav: **„Declar cu conștiința împăcată că nu am avut în intenție să-l lovesc pe acest exemplar jucător. Regret foarte mult pentru cele întîmplate și promit că atîta timp cît voi mai juca fotbal îmi voi respecta cu sportivitate adversarii".**

În afară de dorințele legate de dreptunghiul verde, **Pop** intenționează să urmeze cursurile fără frecvență ale I.E.F.S. iar, împreună cu soția sa, **Florența**, studentă în ultimul an la Conservator, să dea în curînd viață unui băiețaș care să devină fotbalist și să joace tot acolo, în potcoava atît de îndrăgită a Giuleștiului.

Gheorghe NERTEA

DIN INTIMITĂȚILE GAZONULUI • DIN INTIMITĂȚILE GAZONULUI • DIN INTIMITĂȚILE GAZONU

„DACĂ N-AI CURAJ, NU PUNE FLUIERUL ÎN GURĂ!"...

• 47 DE ANI, 678 DE MECIURI... • NU-MI DORESC DECÎT SĂ NE ARBITREZI ȘI DUMINICA, ÎN DEPLASARE..." • „O ELIMINARE TREBUIE SĂ ȚINĂ SEAMA, CRED EU, ȘI DE PULSUL JOCULUI"

Întîlnire — provocată — cu VICTOR PĂDUREANU, arbitrul nr. 1 al campionatului încheiat, „cavalerul fluierului" nr. 1 în toate „top"-urile (federației, al presei), cea mai mare medie a notelor în „Fotbal" și a „stelelor" în „Sportul" — alesul publicului, acest judecător suprem.

Iată-l în fața noastră, nemulțumit și contrariat de invitația la... indiscreții, la dezvăluiri sentimentale.

— Indiscreții ? ! Un arbitru nu are nevoie să fie sentimental, el nu e o persoană...

— Mă rog, dar ce e un arbitru ? !

— E cel mai adesea un fluier ! — răspunde imediat, cu unul dintre acele gesturi repezi, frînte, remarcate de noi toți din înaltul tribunelor...

Încercăm să cădem la o înțelegere :

— Publicul vrea să știe cît mai multe despre cel mai bun arbitru al anului, așa că, Victor Pădureanu, supune-te dulcei tiranii a notorietății... Să începem cu vîrsta !

Ridică din umeri. Un fel de „dacă trebuie, trebuie"...

— Dacă finala Campionatului de juniori (n.n. — pe care a arbitrat-o) din 4 iulie se juca o săptămînă mai tîrziu, ea ar fi coincis cu ziua mea de naștere. 47 de ani !

— Mulți înainte ! 47 de ani și cîte... meciuri arbitrate ?

Îmi cere un moment de răgaz. Scoate un carnețel :

— 678 din 1953 și pînă astăzi. Din 1961, arbitrez în prima divizie.

— Primul meci în „A" ?

— Minerul Lupeni — Dinamo Bacău a coincis cu victoria oaspeților : 0—1. N-a fost un meci din cale-afară de reușit, dar m-am descurcat.

— De-atunci, de foarte multe ori — o spun eu, ca să nu pară lipsă de modestie din partea dumitale — echipele în deplasare au cîștigat meciuri conduse de Victor Pădureanu... Ba mai mult, o dată, în cabină, după un meci, am auzit din întîmplare ultimele cuvinte, care ți-au fost adresate de antrenorul echipei gazdă : „Nu-mi doresc decît să ne arbitrezi și duminică, în deplasare !" Am auzit bine ?

Zîmbește. Pledează pentru discreție, apoi recunoaște :

— Așa-i... Eu consider că cele mai mari virtuți ale unui arbitru sînt imparțialitatea și curajul. Dacă n-ai curaj, nu pune fluierul în gură... Și cum să-ți demonstrezi aceste calități decît refuzînd gazdelor ceea ce — cu ani în urmă — era al lor, din oficiu ? !

Îmi vorbește despre cariera de fotbalist — **„am jucat puțin în „Onoare", la A.S.A. Panduru"** —, despre pasiunea de grafician (n.a. — actualele ecusoane ale arbitrilor divizionari sînt executate după machetă sa), despre cel mai bun meci de pînă acum — **„Petrolul — Jiul, 1—0, în '69, mă simțeam pe teren de parcă aș fi avut 20 de ani"** —, despre cele două eliminări — mult comentate, dar drepte — dictate în barajul pentru B, la o partidă decisivă, Delta Tulcea — Metalul Plopeni.

VICTOR PĂDUREANU

Îl întreb ce-l supără cel mai mult la jucători, în timpul unui meci.

— Gesticulările. Cum să vă spun, vorba o auzim numai noi, pe gazon, arbitrul și doi-trei jucători și de vorbit mult, cine nu vorbește ? Gestul se vede din tribună, el oferă arbitrului o stare de inferioritate, pe care eu — recunosc — o suport cu greu.

— Nu te-au jignit niciodată jucătorii, nu ți-au aruncat cuvinte grele ?

— Rareori. De cele mai multe ori l-am eliminat, dar sînt cazuri — unul, două, să le numeri pe degete în cariera unui arbitru cinstit — cînd m-am făcut că nu-i aud ! O eliminare trebuie să țină seama, cred eu, și de pulsul jocului.

— Spune-mi, n-ai greșit niciodată în teren ? N-ai dat decizii anapoda, n-ai stricat nici un meci ?

— Ei, nu... De greșit, greșim toți, dar meciuri peste cap — cum se spune în arbitraj — n-am dat... Cea mai slabă partidă a mea a fost acum vreo trei ani, U.T.A. — Dinamo Bacău, cînd n-am dat două lovituri de la 11 metri, între care prima pentru oaspeți. În rest, greșeli mai mici.

Dialogul se apropie de sfîrșit. Vorbim despre școala de arbitri, la care este lector, la grupa a IV-a, **„23 de cursanți, din care sper să scot 20 de arbitri"...**

— După discuția cu dumneată, scriu un reportaj și-i dau titlul „am văzut un arbitru fericit"... Ce zici ?

— Nu chiar... Am și eu un vis al meu, unul singur, care într-o zi mă va face — poate de-a dreptul fericit : ecusonul F.I.F.A.

— Bine, dar ești și pe lista F.I.F.A. și pe cea U.E.F.A.

— Sînt, dar pentru a primi ecusonul trebuie să conduc la centru două meciuri internaționale A, oficiale sau amicale. Deocamdată...

— Și după ce vei primi ecusonul ?

— Nu-mi voi mai dori decît un derby în campionat și — adio arbitrajului !

— Înainte de 50 de ani ?

— Da, chiar la 47 și jumătate...

Dumneata ai spus-o, **Victor Pădureanu**, dar publicul nu se grăbește să-ți zică adio : te așteaptă în fiecare duminică cu fotbal, pe gazon, acolo unde — cu mișcări rotunde de cavaler întîrziat — te recunoaște dintr-o mie...

OVIDIU IOANIȚOAIA

CAMPIONATELE NAȚIONALE REVIN PE PRIMUL PLAN ÎN EUROPA

Zilele de vacanță s-au scurs pe nesimțite, fotbaliștii au reapărut pe gazonul stadioanelor, pregătirile pentru campionat au fost reluate, s-au disputat primele jocuri amicale. Campionatul bate la ușă pentru cele mai multe din țările unde această pasionantă competiție se dispută toamna-primăvara (în cîteva țări — U.R.S.S. și cele din nordul Europei perioada de desfășurare a campionatului este primăvara-toamna).

Lovitura de începere a și fost dată. În **Ungaria** și **Polonia,** de pildă, s-au și disputat — duminica trecută — primele jocuri oficiale ale sezonului. În altele, inaugurarea are loc astăzi. Pînă la sfîrșitul lunii, „bătălia titlului" va fi începută și în celelalte părți ale continentului nostru. Doar în **Italia** campionatul va debuta la 3 octombrie. Pînă atunci, „tifosii" se vor mulțumi cu meciurile de cupă, care angrenează fruntașele lui „il calcio".

Vă invităm să faceți cu noi un tur de orizont prin cîteva țări europene pentru a afla o serie de interesante noutăți, fie asupra pregătirilor, fie asupra situației din campionat, acolo unde el a început.

U. R. S. S.

DINAMO KIEV REDIVIVUS!

Campionatul sovietic a ajuns la jumătatea sa și clasamentul prezintă un aspect cu totul inedit: echipele moscovite sînt eclipsate de cele din provincie! **Dinamo Moscova** pe locul 3, campioana **T.S.K.A.** pe locul 6, **Torpedo** pe locul 10 și **Spartak** pe locul 13!

FUNDAȘUL ATACANT... Unul din cei mai ofensivi fundași laterali sovietici: **B. Matvienko** (Dinamo Kiev) — 23 ani

Ultima este finalista Cupei. Și pentru ca tabloul să fie complet: cealaltă finalistă a Cupei, **S.K.A. Rostov,** se află pe ultimul loc! În schimb, ambițioasa echipă **Ararat** din Erevan, îndrăzneața **Neftci** din Baku și solida **Karpati** din Lvov — fosta adversară a Stelei din ediția 1970/71 a „Cupei cupelor" — ocupă poziții foarte bune: 2, 4 și respectiv 5!

Campioana turului este **Dinamo Kiev,** una din cele mai bune și mai constante formații, mai constante în special în ceea ce privește concepția de joc. Și cu aceasta a dominat prima parte a competiției: ofensiva, întărită în acest campionat și prin participarea celor doi fundași laterali, **Dețenko** și **Matvienko.** De altfel, aceștia doi au pus în pericol poarta echipei S.K.A. Rostov, în ultima etapă (4—0); „Matvi" a și marcat un gol. Dinamo Kiev are două puncte avans la sfîrșitul turului și multe speranțe că-și va păstra locul și în retur, redevenind echipa din trecut.

Media de goluri a campionatului este de 2,05 (247:120), iar pe echipe cea mai bună a realizat-o Neftci: 1,53 (23:15).

IUGOSLAVIA

FĂRĂ DEZLEGARE — NU!

Și anul acesta, echipele divizionare iugoslave s-au izbit de aceeași dificultate în perioada pregătirii noului campionat, care va debuta la 22 august: regulamentul de transferări. Acesta prevede că un jucător, indiferent dacă contractul său expiră, sau nu, nu se poate transfera decît cu acordul (sau dezlegarea) clubului căruia îi aparține. Astfel că perioada de transferări există mai mult în teorie, pentru că practic echipele nu pot realiza cine știe ce. Și pînă la urmă trebuie să se bizuie tot pe forțele proprii, pe ceea ce reușesc să crească în pepinierele lor, așa cum face campioana actuală Haiduk, care de cîțiva ani își completează lotul primei garnituri numai cu juniorii săi, cei mai buni din Iugoslavia în ultimii doi ani.

În schimb, echipele continuă să piardă jucători, care iau drumul străinătății. **Damianovici** (Partizan), **Becejac** (Olimpia Ljubljana), **Knezevici** (Radnicki), **Fazlagici** (Sarajevo) sînt printre cei care au semnat sau vor semna pentru echipe străine din Franța, Austria etc.

AUSTRIA

CURSA PENTRU TITLU ȘI... RECUCERIREA SPECTATORILOR

Noua ediție a campionatului austriac va începe la 21 august sub semnul unei rivalități accentuate între capitală și provincie, duel care în 1970/71 s-a încheiat cu victoria destul de netă a ultimei. Titlul a fost cucerit de **Wacker Innsbruck,** iar pe locul 2 s-a clasat o altă provincială, **Austria Salzburg.** La viitorul campionat vor participa 15 echipe care vor da și marea bătălie pentru readucerea spectatorilor pe terenurile de fotbal. În sezonul trecut media pe joc a continuat să scadă, ajungînd de la 4.328 la 4.264. Situația este îngrijorătoare pentru bugetele cluburilor, pe care „fuziunea" cu diferitele firme comerciale (ale căror nume le poartă pe tricouri) nu le-a scăpat de grijile financiare.

Austria Salzburg, a cărei evoluție în campionat ne interesează prin prisma U.T.A.-ei, va susține în primele etape următoarele partide: la 21/22 august cu Simmering pe teren propriu, la 28/29 cu Admira la Viena, la 6 septembrie cu Sturm Durisol pe teren propriu, la 11/12 cu LASK la Linz, la 22 cu Eisenstadt acasă, iar la 25/26 cu Rapid la Viena, într-un pasionant derbi. Reamintim că la 15 și 29 septembrie Austria se va întîlni cu U.T.A., la Arad și apoi la Salzburg, în „Cupa U.E.F.A."

FINLANDA

LA JUMĂTATEA DRUMULUI

Campionatul și-a încheiat prima sa parte cu o confirmare din partea deținătoarei titlului: **K.P.V. Kokkola** s-a instalat pe primul loc și avînd în vedere avansul de trei puncte luat, se pare că-și va păstra tricourile de campioană. Iată situația din primele 7 locuri (în campionat participă 14 echipe):

1. K.P.V. Kokkola	13	8	3	2	19— 8	19
2. T.P.S. Turku	13	6	4	3	28—14	16
3. M. P. Mikkeli	13	6	4	3	20—12	16
4. KuPS Kuopio	13	6	3	4	26—15	15
5. HJK Helsinki	13	4	7	2	24—15	15
6. Lahti — '69	13	6	3	4	22—14	15
7. HIFK Helsinki	13	4	5	4	19—16	13

De remarcat că echipe cu vechi state de serviciu ca **Reipas Lahti, Haka** sau **TPV Tampere** se află în a doua jumătate a clasamentului, la diferențe apreciabile de lider.

FRANȚA

ECHIPELE LA START

Preparativele pentru prima etapă s-au încheiat. Azi se dă semnalul de... plecare în lunga cursă a titlului în care sînt angrenate 20 de echipe. Perioada de transferări, încheiată cu 12 zile înainte a dus la întărirea unor formații (Ol. Marseille, Bastia, Lille, Paris St. Germain, Red Star) dar și la... anemierea altora (St. Etienne de pildă a pierdut o serie de vedete **Carnus, Bosquier, Revelli, Durkovici, Camerini** și l-a cîștigat doar pe **Spiegel,** de la Macabi Tel Aviv). Alte transferări, mai interesante: **Loubet** și **Pantelici** (Ol. Marseille) la Nice și **Bastia, Gonzales** (Paraguay) la Red Star, **Trivici** (Iugoslavia) la Lyon, **Combin** (A. C. Milan) la Metz, **Marcos** (Argentina) la Nantes, **Scherer** (Nîmes) la Avignon. **B. Lech** (Nancy) la Reims etc. Echipele au susținut numeroase partide amicale, printre care cîteva cu formații străine: **Bordeaux—Slovan Bratislava** 3—0, **Nantes—Macabi Tel Aviv** 3—0, **Nîmes—Dukla Praga** 2—2, **Reims—Dukla** 1—1, **Strasbourg—Fortuna Düsseldorf** 2—2, **Ol. Marsejlle—VfB Stuttgart** 3—2, **Sochaux—Basel** 5—2.

În prima etapă, echipa lui **Pîrcălab** și **Voinea, Nîmes,** susține un dificil joc în deplasare, cu St. Etienne, în fața căreia antrenorul **Kader Firoud** intenționează să alinieze echipa: Landi—Odasso, Auge, Betton, Kabile—Adams, Mezy—Pîrcălab, Vergnes, Marcellin (Voinea), Bonnet. Campioana Ol. Marseille primește vizita lui Lyon.

CĂLĂTORULUI ÎI STĂ BINE CU DRUMUL... Unul care a profitat de perioada de transferări din Franța: B. Lech a plecat de la Nancy la Reims

BULGARIA

UN NOU STATUT

Desființarea fuziunii **Slavia—Lokomotiv** Sofia a dus la mărirea numărului de echipe în Bulgaria și a determinat refacerea programului alcătuit inițial pentru 16 formații, modificîndu-se și data începerii. Datorită acestui fapt, prima etapă se va desfășura pe parcursul a patru zile: ieri s-a jucat un meci, azi altul, iar sîmbătă și duminică restul de șase.

Noul sezon oficial a fost precedat și de o altă hotărîre a federației: elaborarea noului statut al fotbaliștilor. Cele mai importante puncte: ● **săptămînal, echipele trebuie să afecteze pentru antrenament minimum 26 de ore în perioada pregătitoare și 16 ore în perioada competițională** ● **jucătorii vor avea un angajament de patru ani cu clubul** ● **clasificarea jucătorilor, în fiecare an, în trei categorii după randament, cu sancționarea lor prin retrogradare de la o categorie la alta în caz de abateri** ● **interzicerea fumatului și a băuturilor alcoolice** ● **fotbaliștii nu vor putea juca în timpul carierei lor decît la maximum trei cluburi din Divizia A sau B** ● **distincții speciale pentru 25 sau 50 selecționări în națională, pentru participarea la 250, 300, 350 sau mai multe jocuri de campionat și pentru marcarea a 150, 200, 250 sau mai multe goluri în campionat.**

În pregătirea noului sezon, toate echipele au susținut meciuri amicale acasă sau peste hotare: Trakia Plovdiv—T.S.K.A. 2—2, Slavia—Akademik 2—1, Gwardia Varșovia—Levski Spartak 0—0, Legia Varșovia—Levski Spartak 1—1, Etir Trnova—Lokomotiv Burgas 3—1 etc.

R. D. GERMANĂ

FINALUL TURULUI ÎN... IANUARIE!

Competiția maximă a fotbalului din R. D. Germană va debuta la sfîrșitul lunii, mai precis la 28 august și își va încheia prima jumătate la... 2 ianuarie. Programul turului cuprinde o curiozitate: primele patru etape se vor disputa în interval de 12 zile (duminica — miercurea — duminica — miercurea), pînă la 8 septembrie, cînd va fi întrerupt pînă la 2 octombrie, și totuși turul se va termina abia la începutul anului viitor. De ce? Pentru că

DRUMUL SPRE PORTA ESTE DESCHIS... P. Ducke (stînga), unul din „veteranii" clubului F. C. Carl Zeiss Jena și al echipei R. D. Germane (29 ani și 35 selecționări)

acest campionat va mai suferi cîteva întreruperi: între 2 și 30 octombrie, între 17 și 27 noiembrie, între 8 și 18 decembrie și, în fine, între 19 decembrie și 1 ianuarie, din cauza diferitelor meciuri internaționale, amicale și oficiale (cu Mexic, Olanda, Iugoslavia, Suedia etc.).

Lupta pentru titlu se anunță înversunată între **Dynamo Dresda,** campioana actuală, **F.C. Carl Zeiss Jena, Vorwaerts Berlin, Chemie Halle** și **1 F. C. Magdeburg.** De altfel, chiar prima etapă programează un derbi: **Dynamo Dresda — 1 FC Magdeburg!**

În același timp cluburile vor da, laolaltă, marea bătălie pentru sporirea numărului de spectatori și a eficacității. Campionatul trecut s-a încheiat, din acest punct de vedere, cu un bilanț pozitiv: media de spectatori a fost de 11.733, a doua cifră superioară din cele 21 de ediții de campionat, iar media de goluri înregistrată a atins 2,79. ceea ce reprezintă un spor de 0,29 față de edițiile din 1968/69 și 1969/70. Cele mai mari cifre au fost consemnate ca medie de spectatori în 1967/68 (12.130) și ca medie de goluri în 1961/62 (3,10) — în ultimele 10 campionate.

R. F. a GERMANIEI

SUB SEMNUL UNUI SCANDAL

Sezonul fotbalistic oficial va fi inaugurat la 14 august, în mijlocul unei atmosfere de frămîntare pe care a creat-o faimosul caz de „trișare" a unor jocuri în campionatul trecut, declanșat de președintele clubului R. W. Oberhausen și pe care o menține federația prin implicarea unui alt cunoscut internațional vest-german, **Ulsass.** Acesta este acuzat că a pretins o mare sumă de bani clubului din Offenbach pentru a învinge pe R. W Oberhausen, care se afla — împreună cu primul — în luptă pentru evitarea retrogradării. O circumstanță favorabilă pentru **Ulsass:** meciul vizat s-a terminat cu un rezultat de egalitate și jucătorul n-a mai pretins banii. Scandalul trucării unor meciuri a avut însă și altfel de repercusiuni. Un deputat, într-o interpelare adresată guvernului, evocînd sancțiunile aplicate de federație, a întrebat dacă este normal, juridic vorbind, ca niște „tribunale particulare" să interzică practicarea unei profesii...

În această atmosferă va începe noul campionat, a cărui primă etapă programează cîteva întîlniri interesante: campioana **Borussia Mönchengladbach** se va deplasa la Kaiserslautern, iar **VfB Stuttgart** va juca acasă cu echipa lui Ghergheli, **Hertha BSC.**

SKOBLAR LA A DOUA TINERETE

LA 30 ANI, IUGOSLAVUL A PULVERIZAT RECORDUL FRANCEZ AL EFICACITĂȚII ȘI A TRĂIT SATISFACȚIA PRIMULUI TITLU DE CAMPION

Vedeta nr. 1 a fotbalului francez a fost anul acesta iugoslavul **Iosip Skoblar**, **„fotbalistul cel mai complet care activează actualmente în Franța"** — cum l-a caracterizat în unanimitate presa franceză de specialitate. Skoblar și-a meritat aprecierile nu numai prin jocul său de clasă, de mare finețe și spectacol, ci și prin o performanță unică în fotbalul din Franța : împreună cu **Keita** de la St. Etienne, el a doborît recordurile de eficacitate stabilite înaintea lui de **Gunnar Andersson** și **Philippe Gondet**, marcînd peste 40 de goluri într-un campionat și ocupînd, cu 44 goluri, locul 1 în concursul pentru **„GHEATA DE AUR"** organizat de revista **„France Football"**.

Interesantă este însă cariera acestui prodigios fotbalist, care a cunoscut mari satisfacții la 30 de ani (s-a născut la **11 martie 1941**), adică la o vîrstă la care mulți erau dispuși să-l considere la sfîrșit de carieră.

O MARFĂ MULT LĂUDATĂ... Skoblar și-a început cariera la OFK Beograd, pentru care a jucat pînă în 1966 și la care n-a trăit bucuria unui campionat cîștigat, ci numai a unei Cupe și a 35 de selecționări în echipa Iugoslaviei. La 25 de ani a obținut aprobarea să se transfere la Hanovra, în R.F. a Germaniei, unde a jucat în campionatul 1966/67. Dar, cum clubul vest-german avea doi jucători străini și nu-l putea folosi și pe al treilea, l-a împrumutat lui Olympique Marseille pentru un an, 1967/68. Venirea lui Skoblar la Marsilia a fost înconjurată de o publicitate zgomotoasă, dusă la exagerare. Un ziarist a scris, de pildă : **„Skoblar ? Un jucător care are în fiecare picior un... Andersson"** (faimos jucător suedez care a jucat în Franța)!... Clasa, verificată, a fotbalistului iugoslav nu avea nevoie însă de o asemenea publicitate, ca în jurul unei marfe proaste, prea mult lăudate, de care clienții se feresc... Olympique Marseille nu avea pe atunci, o echipă bună și Skoblar nu putea el singur să-i compenseze insuficiențele tehnice și tactice. Și nici nu-și putea arăta valoarea reală în mijlocul mediocrității. Un 0—5 în Cupa Franței a grăbit lucrurile și Skoblar, victimă involuntară a propriei reputații, a plătit pentru alții : a plecat înapoi la Hanovra, și curînd a fost dat uitării de marsejlezi. Mai ales că în locul lui clubul l-a adus pe suedezul **Magnusson**, primit cu mare satisfacție.

O REÎNTOARCERE TRIUMFALĂ. A trecut un an, timp în care Skoblar — revenit la Hanovra — a făcut jocuri bune, pînă cînd într-o zi marseillezii au avut ideea să-l recupereze și să-l încadreze într-o echipă reconstruită cu Magnusson, Novi, Loubet. Noi tratative cu Hanovra, de data asta pentru cedarea definitivă a lui Skoblar. Reușita negocierilor l-a readus pe Skoblar la Marsilia în 1969. Acum însă, el a putut să-și etaleze total clasa și eficacitatea sa într-o echipă pe măsura sa. Orice om, independent de calitățile sale naturale sau insuflate, depinde întotdeauna și de mediu pentru a și le exprima. Nici Pele nu poate face excepție de la această lege. În echipa întărită și mai rodată a lui Ol. Marseille, Skoblar a făcut partide mari. Un sezon bun în 1969/70 și altul scînteietor în 1970/71 iată reîntoarcerea triumfală a lui Skoblar.

PRIMUL TITLU DE CAMPION ! Cu Olympique Marseille Skoblar a gustat și din singura satisfacție pe care n-o avusese : titlul de campion. A fost marea lui ambiție din momentul în care a revenit la Marsilia și pentru împlinirea ei și-a pus în slujba echipei tot talentul și întreaga sa experiență. Și a reușit, odată cu o altă satisfacție personală : primul loc în „Gheata de aur".

Vorbind despre Skoblar, antrenorul Snella l-a caracterizat astfel : **„Este la fel de remarcabil și eficace atît în mijlocul terenului cît și în fața porții adverse. El știe să facă totul, cu ambele picioare și cu capul"**. Adăugăm că este solid construit, că are picioarele mușchiuloase, că este un voinic îndrăzneț care nu se teme de ciocnirile cu adversarii și că cunoaște toate șiretlicurile meseriei.

Un amănunt amuzant pentru acest teribil trăgător la poartă : se teme de... penaltiuri ! Acest complex îl trăiește de cînd portarul lui Rennes, Aubour, i-a apărat un 11 m. Ceea ce pare de necrezut la un maestru al șutului, un virtuos al mingilor „tăiate" sau cu efect și al loviturilor-bombă din voleu...

La fel de eficace în șutul cu stîngul ca și cu dreptul...

TRANSMITEREA BALONULUI CONDIȚIONEAZĂ VITEZA JOCULUI ȘI NU INVERS

● FOSTUL INTERNAȚIONAL MAGHIAR BOZSIK ȘI FOTBALUL DE AZI ●

Iosef Bozsik, unul dintre cei mai valoroși jucători din întreaga istorie a fotbalului maghiar, este printre puținii componenți ai valoroasei echipe a Ungariei din perioada anilor '50 care, după ce a abandonat activitatea competițională, s-a retras aproape complet din agitata lume a balonului rotund. Este totuși interesant acum să-i cunoaștem părerile asupra fotbalului de azi și de ieri pe care cu competență și generozitate le-a împărtășit de curînd în cadrul unui interviu.

— De ce nu sînteți antrenor ?

— În ziua de azi în Ungaria nu este așa de ușor să fi antrenor, căci pentru aceasta trebuie să efectuezi un studiu superior de educație fizică de trei ani. Iată de ce printre antrenori se află actualmente un mare număr de profesori de educație fizică, dar lipsiți de vocația pentru această grea meserie.

— Cum apreciați acum, după trecerea timpului, marea echipă a Ungariei a anilor '50 și în ce a constat superioritatea ei ?

— „Echipa de aur" a Ungariei a fost un ansamblu de jucători de ridicată valoare, fiecare cu adînci caracteristici proprii ; nici unul din noi nu se identifica la joc cu celălalt. În plus, noi eram animați de un accentuat spirit pe care l-aș numi pur fotbalistic, hotărît orientat spre ofensivă. Golurile pe care le primeam nu ne descurajau niciodată pentru că eram convinși că pînă la urmă, vom înscrie unul mai mult decît adversarul. Îmi amintesc că într-un meci Real Madrid — Honved spaniolii ne conduceau la pauză cu 4—1 pentru ca pînă la urmă să realizăm un senzațional 5—5 !

— Performanțele de atunci, sînt posibile în condițiile care se joacă astăzi, cînd fotbalul a evoluat foarte mult ?

— Despre ce evoluție este vorba ? Cîți jucători cu mare personalitate activează astăzi în lume ? Poate 1—2 în Anglia, cam tot atîția în R.F. a Germaniei și ceva mai mulți, poate 5—6, în Brazilia. În anii de glorie ai fotbalului maghiar din deceniul 50—60, echipa de rezerve a clubului nostru, Honved, ar fi învins multe echipe naționale. În prezent sînt mulți jucători care știu să lovească balonul, dar mult prea puțini fotbaliști adevărați.

— Ce părere aveți despre antrenorii și arbitrii de azi ?

— Cea mai mare greșeală a antrenorilor actuali este că ei împiedică pe jucători să joace și că ei construiesc drumul succesului pornind de la ideea retrogradă de a nu pierde. Acest mod de a lucra înseamnă după mine oportunism, care nu face cinste, fără viitor pentru fotbal, căruia i s-a luat astfel puțin cîte puțin din vitalitatea, din frumusețea care pasionă spectatorii. Arbitrii sînt și ei la fel de vinovați, tolerînd jocul dur și o sumedenie de faulturi.

Vremuri apuse... Bozsik, pe cînd era un as al gazonului

— Nu credeți că astăzi ritmul de joc este mai rapid ca înainte ?

— Ce ritm ? Al jucătorilor sau al jocului ? Pentru mine atîta vreme cît balonul circulă mai repede decît jucătorii (și asta va mai dura încă mult timp...), transmiterea lui va condiționa viteza jocului și nu invers. Cînd văd jucătorii alergînd ca sprinterii olimpici, dar lovind mingea de 2—3 ori într-un meci, îmi vine să rîd.

— Ce părere aveți despre actuala echipă națională a Ungariei ?

— Ea nu este mai slabă decît altele, cu excepția Angliei și R.F. a Germaniei, pe care le consider cele mai bune din Europa în ultimii zece ani. Cred că actuala noastră echipă națională poate să înfrunte orice adversar, fără nici un complex, adică de la egal la egal.

— Și individualitățile ?

— Avem pe un Albert, jucător care rămîne în tradiția noastră, dar păcat că a fost accidentat și randamentul său este mult mai redus în prezent ; avem pe un Zambo, jucător extrem de valoros, dar din păcate inconstant.

— Și Bene ?

— Bene este un finalizator de tip englez, dar un mediocru jucător de creație.

— Alții ?

— La drept vorbind, n-aș mai putea numi pe alții...

Carnet extern

C.M. PESTE TOT !

Comentariile privind viitoarea ediție a C.M., mai ales după tragerea la sorți a grupelor preliminare, sînt parcă mai numeroase ca oricînd. Și pe toate meridianele. Fierberea e mare și printre cele 17 națiuni ce alcătuiesc imensa grupă Asia — Oceania. Dacă tragerea la sorți a fost în general bine primită în Asia, există însă și excepții. Ele se numesc Japonia și Coreea de Sud și asta pentru că, indiferent că e vorba de preliminariile olimpice ori ale campionatului mondial, sînt opuse întotdeauna una alteia. Ar mai dori și alți adversari...

Supozițiile privind calificata acestei grupe sînt numeroase, dar toate părerile converg în general spre două reprezentative : **Israel** și **Australia.** Amîndouă și-au disputat în 1970 finala zonei și locul din Mexic. Este simptomatică lipsa Japoniei din acest calcul, deși după Jocurile olimpice de la Tokio, fotbalul făcuse un mare pas înainte în această țară și cunoștea o creștere tehnică și tactică tot mai frumoasă. Se pare însă că înfrîngerea din campionatul Asiei, disputat anul trecut în Thailanda, a redus din șansele niponilor. Printre outsideri se numără și reprezentativele Iranului și Coreei de Sud (campioană a Asiei, împreună cu Birmania), deși soccerul practicat în aceste țări nu are valoarea celui din Israel, Australia și Japonia.

De altfel, înscrierea unui număr atît de mare de țări din Asia și Oceania în preliminariile C.M. 1974 are ca scop și dezvoltarea în continuare a fotbalului în aceste continente. Este vorba atît de creșterea bazei materiale, cît și a nivelului de joc. Nu pe ultimul plan se află și organizarea competițiilor. Australia, de pildă, a cerut să organizeze în iunie 1972 turneul său de calificare la Sydney, dar și Indonezia a solicitat la F.I.F.A. același lucru și organizația mondială a fotbalului va decide. Subgrupa a doua va juca probabil la Kuala Lumpur sau la Bangkok, în timp ce Teheran, Tokio sau Hong Kong își dispută organizarea grupelor a III-a și a IV-a.

Cupa lumii și, implicit, fotbalul, a cucerit Asia și Oceania. **(M. T.)**

DE PRETUTINDENI

CEI MAI BUNI FOTBALIȘTI BULGARI ÎN 1970/71

Potrivit unei vechi tradiții, la sfîrșitul campionatului pe anul 1970/71 federația a alcătuit și publicat lista celor mai buni jucători de posturi ai campionatului 1970/71. Ca un ultim omagiu, post-mortem, în această listă a celor mai buni dintre buni figurează și regretatul Asparuhov :

PORTARI : Iordanov (T.S.K.A.) și Tacev (Botev Vrața)

FUNDAȘI LATERALI : Galdarski (Levski), Velicikov (Etîr Trnovo), Aladjov (Levski), Penkov (Botev Vrața)

FUNDAȘI CENTRALI : Pețev (T.S.K.A.), Jecev (Levski), B. Kolev (T.S.K.A.)

MIJLOCAȘI : Honev (Lokomotiv Plovdiv), Iakimov (T.S.K.A.), Paunov (Lokomotiv Plovdiv), Sapinov (Marek)

ATACANȚI CENTRALI : Jekov (T.S.K.A.), Asparuhov (Levski), Mihailov (Lokomotiv Sofia), Petkov (Levski)

EXTREME : Mitkov (Levski), G. Vasilev (Lokomotiv Plovdiv), U. Vasilev (Akademik Sofia), Veselinov (Levski).

UN MECI AUSTRALIA — NOUA CALEDONIE

Confederația de fotbal a Oceaniei a pus bazele unei întreceri după modelul cupelor internaționale, dar rezervată echipelor reprezentative : **Cupa Oceaniei**, programată între 30 octombrie și 6 noiembrie, la Nouméa, în Noua Caledonie. Vor participa șase echipe naționale : **Australia, Noua Zeelandă, Tahiti, Noua Caledonie, Fidji și Noile Hebride.** Jocurile se vor disputa, cîte două (unul ziua și altul în nocturnă) pe stadionul **„Route de Magenta"**, construit în 1966 cu prilejul organizării **Jocurilor Pacificului de Sud.** Ediția de anul acesta a acestor Jocuri se va desfășura în septembrie în **Tahiti.** La 18 august, **Noua Caledonie** va disputa la Sidney o partidă amicală în compania **Australiei.** Meciul face parte din pregătirile pentru aceste două competiții ale Pacificului de Sud.

GERD MÜLLER COMENTEAZĂ

Aflat în concediu într-o stațiune balneo-climaterică din Italia, Laigueglia, cunoscutul jucător al echipei Bayern München, Gerd Müller, a dat un interviu unui grup de ziariști. Printre altele, Müller a spus că a refuzat în ultimul timp mai multe oferte venite din partea unor cluburi din Belgia și Olanda, fără însă să precizeze care sînt aceste cluburi.

El a mai spus că la C. M. din 1974 reprezentativa țării sale va obține un rezultat mult mai bun decît cel din Mexic, unde Brazilia nu merita să cîștige. După Müller, ea a fost favorizată de climă. **„Sînt convins că dacă brazilienii ar fi jucat în R. F. a Germaniei sau Italia ei n-ar fi obținut succesul repurtat în Mexic chiar dacă în rîndurile lor l-ar fi avut și pe Pele. Fără „perla neagră", Brazilia pierde o mare parte din șansele ei la ediția viitoare a C. M. ; va fi foarte greu pentru ea să găsească un alt Pele"** — a încheiat jucătorul vest-german.

DIN FOTBALUL PROFESIONIST

IMPORT DE JUCĂTORI

Federația de specialitate din Filipine a angajat șase jucători spanioli profesioniști cu scopul de a alcătui o selecționată locală... internațională, care să dispute jocuri de propagandă în țară, în compania unor echipe străine contractate în același scop.

ÎMPOTRIVA ÎMPRESARILOR

Confederația braziliană de sport a interzis cluburilor de a încheia contracte de turnee cu o federație națională sau un club din străinătate fără autorizația sa. Confederația nu va recunoaște nici un angajament făcut prin intermediari.

SCADE NUMĂRUL SPECTATORILOR

Din 1953, cînd a fost introdus profesionismul în fotbal din Africa de Sud, numărul spectatorilor prezenți la meciurile echipelor de amatori a scăzut substanțial.

FAVORITISME

În campionatul mexican, Atlas și Pachuca trebuie să dispute un dublu meci de baraj pentru a desemna echipa care va rămîne în prima ligă și pe cea care va retrograda. Afară de cazul cînd, însă, federația — pentru a salva interesele unor anumite echipe, printre care și Atlas — nu va decide, ca anul trecut, majorarea numărului de echipe. De data aceasta la 20...

extern MAGAZIN extern

PREȘEDINTELE, FOST FOTBALIST

Îl vedeți pe acest fotbalist care execută o săritură acrobatică de mare efect spectacular, pentru a relua spre poartă o minge centrată pe sus ? Nu-i altul decît fostul celebru internațional italian **Boniperti**, la clubul Juventus din Torino, în prezent... președintele clubului său, post în care a fost ales de curînd !

CU MAI MULTE MINGI

In scopul de a limita pierderea de timp prin ieșirea mingii în afara terenului, voluntar sau involuntar, federația argentiniană a decis ca la meciurile din campionatul primei divizii pe marginile terenului (lateral și în spatele porților) să funcționeze șase copii care să aibă asupra lor mingi de rezervă, în prealabil verificate de arbitru. In momentul în care balonul aflat în joc este trimis în afara terenului, acești copii aruncă imediat un balon de rezervă. In acest fel întreruperile de joc sînt reduse la minimum...

● Zilele acestea, **federația austriacă** urmează a lua o hotărîre în virtutea căreia un jucător suspendat în campionat sau în cupă să nu poată lua parte în perioada respectivă la nici un meci internațional, de club sau al echipei naționale.

● Franco-argentinianul **Nestor Combin**, care de mai mulți ani joacă în Italia, a fost transferat de la **A.C. Milan** la **F.C. Metz**. Contractul cu echipa franceză a fost încheiat pe patru ani, timp în care F.C. Metz și A.C. Milan vor susține o dublă întîlnire, rețeta urmînd a reveni echipei italiene.

● Asociația antrenorilor de fotbal italieni, care numără în rîndurile ei aproape 1 700 membri, a reales de curînd ca președinte pe **Fulvio Bernardini**.

● Viitorul campionat al Portugaliei va cuprinde 16 echipe în loc de 14, astfel că **Leixoes Porto** și **Varzim**, clasate în ediția precedentă pe ultimele două locuri, nu vor mai retrograda.

● Pentru incidentele provocate în campionatul trecut la un meci cu **Newcastle**, cînd un spectator a aruncat cu un cuțit spre un jucător al echipei oaspete, stadionul lui Manchester United („Old Traford") a fost suspendat pe două etape. De remarcat că primul meci pe care-l va susține Manchester United în campionatul viitor va fi cu actuala campioană Arsenal Londra.

● La recentul festival al filmului de la San Sebastian unul din membrii juriului a fost **Ferruccio Valcareggi**, directorul tehnic al reprezentativei de fotbal a Italiei.

● Fostul portar al echipei reprezentative a Iugoslaviei, **Ilja Pantelici** a trecut de la Ol. Marseille la echipa corsicană F.C. Bastia. Pantelici a părăsit echipa campioană a Franței deoarece era al treilea jucător străin alături de **Skoblar** și **Magnusson**, jucători de neînlocuit. Or, conform regulamentului, o echipă franceză nu poate folosi în același meci decît cei mult doi străini, așa că Pantelici a făcut mai mult tușe...

● De curînd **Stanley Rous** a exprimat intenția forului pe care-l conduce, F.I.F.A., de a elabora împreună cu International Board un regulament internațional unic pentru activitatea fotbalului feminin.

● In prezent se duc tratative ca în deschiderea meciului **Franța — Ungaria** de la 9 octombrie (Campionatul Europei), să aibă loc o întîlnire între „foștele glorii" ale celor două țări. Vor evolua cu această ocazie, printre alții, **Vincent, Kopa, Marcel, Bozsik, Grosics, Hidegkuti** etc.

NEFERICITUL PORTAR

Nimic nu-i mai stupid decît să te afli în traiectoria mingii, s-o atingi, ba chiar s-o și înscrii și în clipa următoare să-ți scape, strecurîndu-se printre mîini și printre picioare în plasă ! Așa cum a pățit portarul Heinze (Stuttgart) în meciul cu Schalke 04. Iar acest gol să decidă soarta partidei ; pentru că a fost 1—0 pentru Schalke 04..

FOTBAL LA DIFERITE... NIVELE

O spectaculoasă și dinamică fază de joc, cum numai fotbalul poate oferi. Dintr-un buchet de jucători a țîșnit în sus portarul, nord-irlandezul Pat Jennings, înălțat cu tot bustul peste fotbaliștii care-l flanchează și care parcă sînt așezați în scară. Fiecare se găsește la altă înălțime în raport cu ceilalți.

Curînd va începe campionatul nostru. Sperăm că echipele noastre ne vor oferi cît mai multe faze ca aceasta, surprinsă din partida Irlanda de Nord—Anglia.

JONGLERUL DIN SKOPLJE

O performanță rară a genului : studentul Dusan Stoianovschi din Skoplje (în stînga fotografiei) a jucat balonul cu ambele picioare și cu capul timp de 7 ore și jumătate fără să atingă pămîntul ! In acest interval, el a executat 37.890 de loviri ale mingii !... Un adevărat record.

GHETE SPECIALE PENTRU ARBITRI

„Cavalerii fluierului" poartă, cum se știe, ghete obișnuite, ca acele ale fotbaliștilor. Nu sînt însă comode. În cursul unui meci arbitrul acoperă cea mai mare distanță (și este singurul de pe teren al cărui picior nu vine în contact cu mingea) ; el trebuie să execute destul de des sprinturi pentru a fi mereu în apropierea fazelor, să se oprească brusc și să se întoarcă în alergare. Toate aceste mișcări obosesc și sînt resimțite în special din partea din spate a piciorului, de călcîi și tendonul lui Achile.

Pornind de la aceste constatări, a fost confecționată o încălțăminte specială pentru arbitri, al cărui model a fost apreciat de comisia de arbitri F.I.F.A. și a fost recomandat conducătorilor de joc (în fotografie). Noua încălțăminte are o talpă ortopedică, a cărei parte posterioară este mai groasă pentru a proteja călcîiul. De altfel, talpa de cauciuc prevăzută cu 18 crampoane turnate permite o mai bună repartizare a greutății corpului și, în consecință, asigură o mai bună stabilitate, evitînd alunecările.

TROFEUL A.I.S.P.

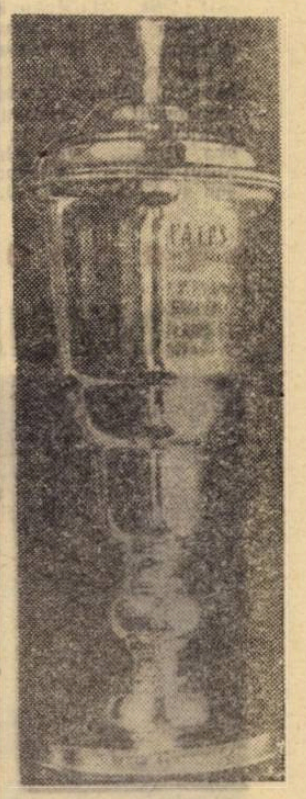

Se știe că în fiecare an A.I.S.P. (Asociația internațională a presei sportive) decerne un trofeu organizatorilor unei competiții de mare anvergură care au servit cel mai bine interesele presei sportive. Acest trofeu care constă dintr-o cupă, este oferit de asociația ziariștilor sportivi din Ungaria. Pe anul 1970, congresul A.I.S.P. a decis să atribuie trofeul (în fotografie) comitetului mexican de organizare a campionatului mondial de fotbal.

FOTBAL

REDACȚIA ȘI ADMINISTRAȚIA
str. V. Conta nr. 16, etajul V, București, Sectorul I, Telefoane : 11 10 05 (Centrală), 12 95 96

Prezentarea artistică : **Liviu BOBOCEA**
Prezentarea grafică : **Alexandru MUSCA**

ECHIPA ROMÂNIEI PRINTRE FAVORITELE LUI BOȘKOV ȘI GEAICI

În timp ce echipa națională a Iugoslaviei se antrena pe „Maracana" pentru confruntarea cu campionii mondiali, la Düsseldorf sorții hotărau grupele pentru jocurile preliminare ale viitorului campionat mondial de fotbal. Selecționerul iugoslav **Vujadin Boșkov**, aștepta la telefon rezultatul tragerii, dar veștile primite l-au îngrijorat : Iugoslavia avea să facă parte din grupa a VII-a împreună cu puternicele echipe ale Spaniei și Greciei. Întorși la Belgrad, jucătorii echipei naționale și selecționerul au ținut să-și împărtășească impresiile la conferința de presă organizată de federația de fotbal.

„Nici de data aceasta Iugoslavia nu a avut șanse. Grupa a VII-a este, așa cum subliniază toți comentatorii agențiilor de presă, cea mai echilibrată, fără favorit. Ultimele rezultate ale echipei Iugoslaviei ne îndreptățesc să sperăm că totuși noi vom fi cei ce ne vom califica", a spus Boșkov.

Comentînd celelalte grupe, selecționerul a remarcat foarte just că în timp ce în grupele a II-a și a V-a Italia și Anglia fac un simplu „tur de agrement", echipele U.R.S.S., Ungariei și Franței au de înfruntat adversari dificili, calificarea lor fiind incertă.

Este interesant pentru noi ce a spus Vujadin Boșkov referitor la grupa a IV-a din care face parte și echipa României : **„Vecinii noștri nu au deloc o sarcină ușoară în confruntarea cu puternica reprezentativă a R.D.G. Într-un interval de zece zile am putut cunoaște pe teren forța de joc a celor două echipe ; or, rezultatul din această confruntare, dar mai ales modul de a se organiza în teren al românilor îi indică pe aceștia drept favoriți. Albania și Finlanda, deși fără șanse, pot încurca țițele. Prenosticul meu este : România".**

Căpitanul echipei Dragan Geaici consideră și el **„ca foarte dificilă misiunea echipei iugoslave"**. Vorbind despre șansele celorlalte echipe, extremul stînga **indică doar echipele Angliei, Italiei și României ca cel mai sigur calificate.**

DUȘAN BUGARIN

ALCĂTUIREA PROGRAMULUI GRUPEI IV A C. M. 1974

Discuțiile între federațiile din **R. D. Germană, Albania, Finlanda** și **România,** care fac parte din grupa a IV-a a preliminariilor C.M. 1974, au dus la un acord comun : delegații lor se vor întîlni la 2 septembrie la Berlin pentru a stabili programul jocurilor. Din partea F.R.F. vor participa prof. I. Șiclovan — vicepreședinte — și Fl. Tănăsescu — secretar general.

• PANIONIOS ATENA a propus Steagului roșu ca meciul-tur din cadrul Cupei Balcanice să aibă loc la **8 septembrie** la Brașov. Propunerea a fost acceptată.

• ARBITRII JOCULUI DINAMO — SPARTAK TRNAVA : **P. Schiller,** ajutat de **W. Jarosch** și **S. Goriup,** toți din Austria.

• PARTIDA U.T.A. — AUSTRIA SALZBURG va fi arbitrată de **Chr. Mischas** (Grecia).

SPARTAK TRNAVA S-A ANTRENAT ÎN IUGOSLAVIA

ADAMEK ÎN VERVĂ : 6 GOLURI ÎN 3 JOCURI !

Săptămîna trecută a revenit la Trnava campioana Cehoslovaciei, Spartak, după un turneu de pregătire în Iugoslavia. Aici, Spartak a susținut trei partide amicale cu următoarele rezultate : 6—0 cu Slovan Ruma **(Adamec 2, Majernik 2, Hagara, Dobias)** ; 2—1 cu Combinata Steaua roșie—OFK Beograd **(Adamec 2)** ; 5—1 cu Jednota Stara Pazova **(Adamec 2, Kuna, Masrna, un autogol).** Cu acest prilej, noul antrenor Malatinsky și-a precizat lotul pentru campionat : **J. Geryk** (31 ani), **J. Puchly** (27), **D. Keketi** (20) — portari ; **K. Dobias** (24), **V. Hagara** (28), **K. Majernik** (28), **V. Bozik** (26), **P. Valentovici** (23) — fundași ; **A. Hrușecky** (29), **L. Kuna** (24), **A. Fandel** (24), — mijlocași ; **St. Martinkovici** (25), **V. Varadin** (23), **J. Masrna** (22), **J. Adamec** (29), **D. Kabat** (27).

Din lotul de anul trecut lipsesc patru jucători : Jarabek și Jușka, transferați la Ostrava, Koștial și Krajciovici plecați la Dukla Banska Bistrica. În schimb, antrenorul mai are la dispoziție pe Cisar și Krska, reveniți, primul din armată, secundul de la Zbrojovka Brno.

Pe stadionul din Trnava au început lucrările pentru construirea unei noi tribune, cu 10.000 locuri, astfel că în viitor capacitatea va fi de 23.000 locuri.

În primele opt etape, Spartak va disputa jocurile : cu **Sparta Praga** (deplasare) la 11.VIII, cu **Trinec** (acasă) la 15. VIII, cu **Jednota Trencin** (d) la 22.VIII, **Dukla Praga** (d) la 25.VIII, **Slovan Bratislava** (a) la 29.VIII, **Lokomotiva Kosice** (d) la 5.IX, **Banik Ostrava** (a) la 9.IX și **Sklo Union Teplice** (d) la 12. IX.

O DOLEANȚĂ A FOTBALULUI AFRICAN :

GRUPE PRELIMINARE CU EUROPA !

Tragerea la sorți a grupelor preliminare turneului final al C.M. din 1974 a ridicat o furtună de păreri pro și contra, mai întîi privind criteriile care au dus la împărțirea unora dintre înscrise în „grupele valorice" care au stat la baza tragerii propriu-zise ; apoi privind componența seriilor ; în sfîrșit — „barajul" Europa — America de Sud prin care F.I.F.A. a căutat să împace și... capra și varza.

Tessema, vocea fotbalului african

Printre cei nemulțumiți se află și un reprezentant de vază al fotbalului african, dl. **H. Tessema,** vicepreședinte al Confederației africane de fotbal. Pentru moment satisfăcut cu locul de finalistă rezervat Africii printre cele 16 „mari", „ținînd seama — **prin comparație — de valoarea fotbalului nostru",** a declarat recent dl. Tessema revistei „France Football". Dar, a avertizat el, **„trebuie să ne gîndim, pentru viitor, la o reprezentare mai echitabilă a continentelor. Vreau să amintesc că în decurs de patru ani, de la preliminariile pentru C.M. 1970 la cele pentru 1974, numărul națiunilor africane înscrise s-a dublat : de la 12 la 24. În sistemul actual de calificare echipa care va avea onoarea să reprezinte Africa la turneul final din 1974, va trebui să joace nici mai mult nici mai puțin de zece meciuri, dintre care cinci în deplasare, ceea ce este foarte mult".**

Pentru simplificarea programului, reprezentantul african propune ca deținătoarea „Cupei Africii" pe națiuni să fie calificată din oficiu în turneul final al C.M., iar pentru mai rapida creștere tehnico-tactică a fotbalului din această parte a lumii, care a dat destule vedete soccerului european, propune ca celelalte țări africane înscrise să fie incluse în grupele europene. Și asta chiar din 1978. **„Scăpate de numărul prea mare de meciuri, echipele noastre vor putea, datorită contactului cu marile formații europene, să-și îmbunătățească nivelul de joc, iar publicul african va avea posibilitatea să vadă cu ochii lui evoluția marilor echipe. Pe de altă parte, prezența reprezentativelor valoroase la turneul final nu va fi stingherită".** Dl. Tessema nu este străin de obstacolul ce stă în calea acestui proiect : **„Țările europene nu văd cu ochi buni deplasările costisitoare pe continentul african, mai ales că venirea echipelor noastre în Europa nu suscită un interes deosebit".** Dar purtătorul de cuvînt al Confederației africane este optimist, în ciuda faptului că, după părerea noastră, propunerile sale nu micșorează numărul de meciuri : **„Sînt convins că în cîțiva ani jocurile africano-europene vor atinge un nivel respectabil, întrucît chiar azi, echipele europene pot suferi eșecuri jucînd în Africa".**

ARGENTINA — GAZDA C. M. '78

PREȘEDINTELE F.I.F.A. A INSPECTAT STADIOANELE

În perioada de vară oficialii F.I.F.A.-ei au fost foarte activi. În afara ședințelor de la Düsseldorf, unde au tranșat problema preliminariilor C. M. 1974, precum și a organizării turneului final, ei au întreprins diferite alte acțiuni. Una din ele a căzut în sarcina însuși președintelui F.I.F.A.-ei, **sir Stanley Rous,** care a întreprins o călătorie în America de Sud și Centrală. După o vizită în Antilele Olandeze, sir Stanley Rous a asistat la partida Argentina-Brazilia (1—1), prima din cele două disputate la Buenos Aires în cadrul „Cupei Roca". Cu acest prilej, **președintele F.I.F.A. a declarat presei că ediția din 1978 a „CUPEI MONDIALE F.I.F.A." va fi încredințată spre organizare federației din Argentina. De altfel, scopul vizitei lui Rous în Argentina a fost să inspecteze stadioanele din diferite orașe din această țară,** pentru a vedea în ce măsură corespund unei asemenea organizări și ce amenajări trebuie să li se facă.

Deci, alternarea locului de disputare a campionatului mondial între Europa și continentul american se menține.

MECIUL CU ROMÂNIA, ÎN CALENDARUL ECHIPEI FRANȚEI

Federația franceză de fotbal a dat formă definitivă programului de jocuri ale echipei naționale în sezonul 1971/72 : **Norvegia — Franța (tineret)** la 7.IX, **Franța A — Norvegia A** la 8.IX, **Franța A — Ungaria A** la 9.X, **Ungaria — Franța** (tineret) la 10.X, **Franța A — Bulgaria A** și **Bulgaria — Franța** (tineret) la 10.XI, **Bulgaria A — Franța A** la 4.XII și **Franța — Bulgaria** (tineret) la 5.XII 1971 ; **ROMÂNIA A — FRANȚA A** la 8.IV 1972 și **FRANȚA — ROMÂNIA** (tineret) la 9.IV 1972.

DIN FOTBALUL INTERNAȚIONAL

AL 70-LEA CAMPIONAT AL UNGARIEI

Sîmbătă și duminică s-au disputat primele jocuri din noua ediție, a 70-a, a campionatului Ungariei. Rezultatele surprinză nu au lipsit din această primă etapă : **Honved Budapesta — Tatabanya 1—2, Egyetertes** (nou promovată) — **M.T.K. Budapesta** (cu echipă incompletă însă, 9 jucători fiind suspendați) **2—0, Pecsi Dozsa — Vasas Budapesta 0—3.** În celelalte partide : Ujpesti Dozsa — Komlo 7—1, Ferencvaros Budapesta — Csepel Budapesta 2—2, Dozsa Eger (nou promovată) — Raba ETO Györ 1—1, Szombathely — Videoton 2—1, Salgotarjan — Diosgyör 2—0.

„SFERTURILE" CAMPIONATULUI EUROPEI

Au fost stabilite datele la care se vor desfășura sferturile de finală ale campionatului Europei, după consumarea jocurilor din cele opt grupe preliminare. Partidele „sferturi" vor avea loc **la 29 aprilie** (turul) și **13 mai 1972** (returul). Echipele învingătoare se vor califica pentru turneul final, programat între 14 și 18 iunie într-o țară care urmează să fie stabilită.

UN AMICAL DE JUNIORI CEHOSLOVACIA — ROMÂNIA

În calendarul internațional al selecționatei de juniori a Cehoslovaciei sînt prevăzute, în afară de meciurile pe care le susține în prezent în cadrul „Turneului Prieteniei" (în R. D. Germană) și de cele pe care le va susține în „Cupa 23 August" (în România), și trei întîlniri amicale : cu **R. D. Germană** la 25 septembrie, cu **Polonia** la 27 octombrie și cu **România** la 14 noiembrie.

BRAZILIA '71, DUPĂ PRIMA ETAPĂ DE... RENOVARE

Campioana mondială într-o înfățișare din iulie. De la stînga la dreapta : GERSON, BRITO, RIVELINO, EVERALDO, VAGUINHO, CLODOALDO, TOSTAO, ZE MARIA, PLAZZA, ZEQUINHA și FELIX

Ca de obicei, Brazilia și-a fixat și anul acesta seria sa de jocuri inter-țări pe un interval de timp scurt. Între 11 și 31 iulie, cum se știe, campioana mondială a susținut șapte partide : 1—1 cu **Austria,** 1—0 cu **Cehoslovacia,** 2—2 cu **Iugoslavia,** 0—0 cu **Ungaria,** 1—0 cu **Paraguay** (toate pe teren propriu), 1—1 și 2—2 cu **Argentina** (ambele la Buenos Aires). Deci, cinci rezultate de egalitate și două victorii la limită, iată bilanțul brazilian pe luna iulie. Cam puțin pentru o campioană mondială, chiar dacă în patru dintre partide a jucat fără vedeta sa nr. 1, **Pele,** retras din echipa națională și chiar dacă cu acest prilej **Zagalo** a încercat „noul val" în vederea viitoarei ediții a campionatului.

În orice caz, este de urmărit acțiunea de renovare a reprezentativei începută în iulie de Zagalo, pe care jocul în sine al echipei și rezultatele nu l-au deranjat cîtuși de puțin. Dimpotrivă. **„Sîntem în plină perioadă de reînnoire"** — a declarat el presei după meciul cu Paraguay, ca un răspuns reacțiilor suporterilor echipei naționale, nemulțumiți de randamentul unei echipe care-i obișnuise cu jocul strălucit și eficacitatea deosebită din Mexic. Opt goluri în șapte meciuri acum față de 18 în șase jocuri în Mexic — este o diferență izbitoare.

Zagalo, însă, își continuă munca de reînnoire fiind preocupat de găsirea unei perechi pentru Tostao, după retragerea lui Pele. Încercarea cu **Rivelino** n-a dat roade ; acesta este obișnuit pe un post de mijlocul terenului, **Zequinha,** pe aripa dreaptă dă speranțe (Gustav Sebeș : **„Bine lucrat poate deveni o mare aripă, dar nu înainte de doi sau trei ani").** Alte patru elemente tinere însă, și-au confirmat talentul și pot deveni oameni de nădejde pentru **Zagalo** : fundașul central **Luis Carlos.** mijlocașul **Ney,** atacantul central **Claudiomiro,** porecilit „tancul" și, mai ales, extrema stîngă **Vaguinho. Zagalo** se află abia la început și pînă la „Micul campionat mondial" din 1972, etapă importantă în pregătirea C.M. 1974, mai este timp.

Redacția și administrația : str. Vasile Coolo nr. 16, București. Tiparul : I. P. Informația, str. Brezoianu nr. 13—25, București.

TRĂIASCĂ 23 AUGUST,

ZIUA ELIBERĂRII ROMÂNIEI DE SUB JUGUL FASCIST!

PROLETARI DIN TOATE ȚĂRILE, UNIȚI-VĂ!

FOTBAL

REVISTĂ SĂPTĂMÎNALĂ
ANUL VI
273
MIERCURI
18 AUGUST 1971
12 PAGINI
2 LEI

PRIN PLOILE LUMINII

Prin ploile luminii, iată, coloanele trec
sub cerul de vară
cu brațele pline de flamuri și flori;
în pasul și-n cîntecul lor
e freamătul luptei și-avîntul
ce-au biruit în Augustul cel Mare
cînd peste țară-au strălucit întîi
ai libertății zori.

Zorii lui August
au luminat cuprinsu-ntreg
al patriei și-al inimii-nsetate
și ne-au deschis aripile spre culmi
sub flamura partidului involtă,
ca să-mplinim nădejdile străbune
și viitorul să-i devină faptei noastre
răsunătoare boltă.

Cu pasul viu și ager
calcă minerii și oțelarii acestui pămînt,
oamenii ogoarelor rodnice,
constructorii și țesătoarele,
lamura oțelului și cununile grîului,
limpezimea pereților albi
și valurile spumoase ale pînzei,
frunțile radioase pe care le sărută soarele.

Prin ploile luminii se-arată acum
înfruntînd talazuri de uraie
mîndria stadioanelor,
floarea tinereții;
sînt pașii fermi și cutezători
porniți spre noi victorii,
statuile vii ale vredniciei,
stenicul ritm al frumuseții!

VLAICU BÂRNA

ÎNCEPE O NOUĂ EDIȚIE A DIVIZIEI A

● UN AMPLU DOCUMENTAR ASUPRA CELOR 16 ECHIPE PARTICIPANTE LA CEL DE AL 54-LEA CAMPIONAT NAȚIONAL ● DAVID, SFERA, VOGEL, WETZER SE ADRESEAZĂ ACTUALILOR JUCĂTORI ● NOUL SEZON ȘI ECHIPELE REPREZENTATIVE ● NUMEROASE DATE ȘI TABELE STATISTICE

ÎN INTERIORUL REVISTEI 5 PAGINI CONSACRATE ACESTUI EVENIMENT!

ÎN ACEST NUMĂR:

UN MARE TURNEU INTERNAȚIONAL DE JUNIORI, DOTAT CU „CUPA 23 AUGUST"

DEBUT PROMIȚĂTOR ÎN DIVIZIA B

NUMĂR RECORD DE ECHIPE ÎN STARTUL DIVIZIEI C

NAPOLI, ÎN FEBRA PREGĂTIRILOR

TREI SĂPTĂMÎNI, SIGHIȘOARA — O CETATE A FOTBALULUI ȘCOLAR

Cu mai mult zel ca oricînd, Ministerul Învățămîntului și federația de specialitate au pigmentat și această vacanță școlară cu momente fotbalistice de prim ordin.

Abia s-au încheiat campionatele republicane ale școlilor profesionale, liceelor și școlilor generale, că alte eșaloane de fotbal din lumea școlară au fost chemate la activitate.

Astfel, **în aceste zile, Sighișoara găzduiește în organizarea Școlii profesionale de mecanici agricoli din localitate, tabăra centrală de pregătire sportivă pentru elevii din învățămîntul profesional și liceele de specialitate.** Timp de trei săptămîni (11—30 august) și-au dat întîlnire aici **144 de elevi grupați** în următoarele zece școli sportive: Energia București, Brașovia Brașov, Șoimii Sibiu, Unirea **Iași**, Olimpia Craiova, Viitorul Timișoara, Școala sportivă nr. 2 Constanța, Școala sportivă nr. 2 Galați, Gloria Arad și Viitorul Cluj. Unsprezece cadre didactice de specialitate (printre ele nume de foști jucători divizionari, ca **Ciripoi** și **Ojoc**) asigură pregătirea elevilor. Spicuim din programul taberei prevederile esențiale: antrenamente fizice generale și specifice, creșterea capacității de efort pe această bază, perfecționarea elementelor de tehnică și tactică, formarea unor trăsături morale și de voință necesare în lupta sportivă și în viață, cristalizarea formațiilor de bază. În afara obiectivelor tehnice sînt prevăzute acțiuni turistice, culturale, participarea la munca de înfrumusețare a orașului.

Suficient pentru a avea garanția oportunității și eficienței acestei tabere.

PRAHOVA

CAMPIONAT JUDEȚEAN FEMININ AL COOPERAȚIEI MEȘTEȘUGĂREȘTI

Echipa Voința Vălenii de Munte

În scopul popularizării jocului de fotbal în rîndurile femeilor din cadrul cooperației meșteșugărești prahovene, U.J.C.M. Prahova a trecut la organizarea **primului campionat județean de fotbal feminin al asociațiilor Voința din județul nostru.** Competiția, la care iau parte echipe din localitățile **Cîmpina, Ploiești, Sinaia și Vălenii de Munte,** se desfășoară în șase etape — sistem tur-retur — meciurile disputîndu-se în cupiaj, pe diferite stadioane din județ, cu o durată de două reprize a cîte 35 minute.

Prima etapă a avut loc pe stadionul din Băicoi: Voința Ploiești — Voința Cîmpina 9—0 (7—0) prin golurile înscrise de Elena Pavel (8) și printr-un autogol la un șut al Elenei Cristea. Meciul vedetă, Voința Vălenii de Munte — Voința Sinaia, a fost disputat cu multă ardoare, victoria revenind fetelor din Vălenii de Munte cu 1—0 (1—0), autoarea unicului gol fiind Mariana Dudu.

La Plopeni, pe stadionul Metalul, s-a disputat etapa a doua. Derbiul, Voința Vălenii de Munte — Voința Ploiești a oferit celor prezenți în tribune un spectacol de calitate cîștigat de fotbalistele primei echipe cu 4—2 (1—1), golurile fiind reușite de Mariana Albină (2), Alexandrina Istrate și Mariana Dudu pentru Voința Vălenii de Munte și Elena Pavel (2) pentru ploieștence. În al doilea joc, Voința Sinaia — Voința Cîmpina 4—2 (4—0). Autoarele golurilor: Cornelia Soare (2), Florica Olteanu și Elena Drăgoi pentru învingătoare, respectiv Elena Matei (2).

După două etape pe primul loc în clasament se află Voința Vălenii de Munte urmată de echipele din Ploiești, Sinaia și Cîmpina.

M. BEDROSIAN
corespondent

DE CE „ECHIPA DE TINERET"?

Numeroși spectatori veniți la stadion pentru a viziona în cadrul celei de-a treia etape a „Cupei de vară" întrecerea dintre Minerul Baia Mare și Olimpia Satu Mare — *așa după cum glăsuiau afișele răspîndite în oraș — au plecat nemulțumiți de la stadion pentru faptul că conducerea asociației sătmărene, subapreciind interesul publicului din Baia Mare și importanța competiției, inițiată tocmai în scopul de a oferi echipelor noastre divizionare prilejul de a se afla în circuitul pregătirilor, s-a prezentat în jocul cu Minerul Baia Mare cu o formație din care nu a făcut parte nici un titular! Fapt explicabil întrucît prima garnitură se afla în același timp la Baia Sprie, unde susținea un joc amical în compania echipei locale Minerul.*

La Baia Mare, cei peste 2 000 de spectatori au văzut un meci (vorba vine!) între „băieții lui Sepci" și rezervele echipei din Satu Mare. În schimb, la Baia Sprie publicul a asistat la o întrecere disputată, în care tonul l-au dat oaspeții.

Oare pentru așa ceva a fost organizată „Cupa de vară"? Unde e respectul sătmărenilor pentru această competiție, ca și pentru publicul din Baia Mare?

V. SĂSĂRANU
corespondent

Note

DEFICIENȚE REGRETABILE

Totul e frumos atunci cînd sportivii și spectatorii părăsesc stadionul satisfăcuți. Acest cadru a fost umbrit duminică, 1 august, la Pucioasa, în jocul Metalul Tîrgoviște-Petrolul Tîrgoviște, *disputat în „Cupa de vară". Minutul 65 a fost asemănător trăznetului pentru petrolistul* Nedelcu! *Un junior metalurgist trimite pe spate mingea, cu piciorul mult ridicat, în timp ce Nedelcu contracara aerian cu capul. Nedelcu este lovit în nas, sîngele îi umple tricoul, accidentatul este dus de brață la policlinică, în stare gravă.*

Ne întrebăm: de ce la un joc oficial, programat de F. R. Fotbal, nu a existat un medic? *De asemenea:* De ce jocul a început cu 15 minute întîrziere? De ce brigada programată nu s-a prezentat, organizatorii fiind nevoiți să apeleze la arbitri veniți să asiste ca spectatori, cu echipament de împrumut?

MIȘU AVANU
corespondent

TERENURILE DE FOTBAL DIN SIBIU AR PUTEA FI MAI BINE GOSPODĂRITE

RAID ANCHETĂ

Problema terenurilor de fotbal a început să fie o... veritabilă problemă la Sibiu cam cu doi ani în urmă, cînd forurile în drept, în căutarea unei căi de ieșire din impas, au hotărît, pe atunci, următoarele: 1. repararea bazei sportive Voința; 2. reamenajarea terenurilor C.F.R. și Electrica; 3. punerea la punct a celor patru terenuri din fostul Obor; 4. amenajarea pe lîngă școlile de toate gradele a unor terenuri de fotbal simple pentru elevi.

Astăzi încercăm să dăm răspunsul cam la aceleași întrebări ca și acum doi ani: **Cîte terenuri are Sibiul? Care este starea lor? Cum sînt folosite?** Punem aceste întrebări pe considerentul că **din sezonul de toamnă, în municipiul Sibiu vor activa pe lîngă echipa din Divizia B, alte trei în Divizia C, cinci în cadrul campionatului republican de juniori, cinci în campionatul județean, fără să mai punem la socoteală campionatele municipale de seniori, juniori și pitici. Așadar, o activitate fotbalistică intensă. Unde se va desfășura ea?**

TERENURI DE... SACRIFICIU!

Baza sportivă **Voința** este unul dintre cele mai aglomerate terenuri ale Sibiului. Situată în apropierea ștrandului C.S.M. și a terenurilor de tenis Libertatea, ea se înfățișează ca o adevărată bază sportivă model, unde activitatea nu încetează de dimineața și pînă la căderea serii. Fotbalul predomină. Pentru a face față acestei activități, **în primăvară a fost dat oficial în folosință cel de-al doilea teren construit în perimetrul bazei. Tot în primăvară vechiul teren a fost arat, grăpat și însămînțat cu gazon. La data vizitei noastre covorului verde i se făcea toaleta. Din discuțiile purtate cu tov. Stan Ghibu,** secretarul asociației, a reieșit că terenul va fi dat în folosință abia la sfîrșitul lui 1972.

Dacă la Voința, condițiile de activitate sînt bune, în schimb ne-a cuprins tristețea cînd am vizitat terenul Metalul, pînă mai ieri mîndria orașului. Astăzi, cîmpul de joc de aici are numai insule de iarbă. Este și normal, deoarece pe acest teren s-au antrenat și au jucat oficial sau amical echipa de Divizia B, două formații din C și una din campionatul național de juniori. Să nu uităm nici echipa de rugbi C.S.M., din Divizia A. Rezultatul? **Folosit fără cruțare, pe ploaie, pe zăpadă, de zeci de echipe, terenul Metalul se prezintă cu un gazon „rănit", în ciuda încercărilor sporadice de a-l reface. Cu greu se mai poate afirma că acest teren a fost odată cel mai frumos.**

...ȘI ALTELE OCOLITE

Iată-ne la complexul celor patru terenuri cu gazon natural din fostul tîrg de vite. Cu trei ani în urmă, prin grija Consiliului popular municipal, de comun acord cu U.T.C., consiliul sindicatelor, Inspectoratul școlar și C.J.E.F.S., s-a hotărît amenajarea pe acest teren a patru terenuri de fotbal. Ba, mai mult, se hotărîseră și proprietarii lor. Iată însă că, **după atîta timp, doar A.S. Independența a trecut la amenajarea și îngrădirea unuia dintre acestea. Ba,** mai mult, din această primăvară și-a extins aria de „proprietar" și pe un teren situat alături de cel inițial, folosindu-l ca bază de antrenament. În ziua vizitei noastre, cîmpul de joc și stadionul propriu-zis erau împrejmuite cu gard de sîrmă și prefabricate, se construise un grup social format din vestiare pentru jucători, arbitri și medic, o magazie pentru echipament și locuință pentru administrator. De asemenea, se ridicaseră stîlpi de beton necesari viitoarei tribune care va găzdui 2 000 de spectatori. Avansate erau și lucrările la terasamentul tribunei, astfel că, după cum ne-a informat tov. **Nicolae Ciupudeanu,** secretarul asociației, tribuna va fi gata la toamnă.

În schimb, terenul de joc nu se prezintă la nivelul dorit, dar se preconizează regazonarea lui în primăvară.

Dacă aici se antrenează fotbaliștii echipei Independența, ne întrebăm de ce nu este nimeni pe celelalte terenuri? De ce zac nefolosite aceste baze sportive, atît de necesare Sibiului?

Directorul școlii sportive din orașul nostru, prof. **T. Todoran,** antrenorul echipei campioane de juniori a României, întîmpină greutăți nenumărate în obținerea unuia dintre cele două terenuri „libere"! De ce?

ACOLO UNDE AR PUTEA FI UN COMPLEX

Situat la marginea orașului, dar totodată în viitorul centru al cartierului Hipodrom, terenul asociației sportive **Electrica,** mult criticat în ultimii ani, va intra — se pare — începînd din această toamnă în circuitul bazelor sportive bune ale Sibiului. O discuție purtată cu secretarul asociației, tov. **Ioan Prică,** ne-a consolidat această părere. După cum ne spunea el, **„lucrările de regazonare la terenul propriu-zis s-au încheiat. El este împrejmuit cu gard de sîrmă și, odată omologat de forurile competente, poate fi dat în folosință".**

Într-adevăr, cu prilejul raidului nostru am constatat că mai trebuiau puse doar porțile și marcat terenul pentru ca baza de la Electrica să primească „botezul focului". Dar cu toate că pista de atletism a rămas în fază de proiect din lipsă de fonduri, totuși terenul II, de antrenament și jocuri pentru campionatul municipal, se putea prezenta în condiții mai bune de joc pentru că nu trebuia decît... cosită iarba.

Dar unde vor sta spectatorii? Este o întrebare pe care o adresăm proprietarilor terenului, deoarece la această bază nu există nici măcar cîteva bănci. O soluție ar fi: mormanele de pămînt depozitate pe o latură a terenului central ar putea constitui temelia unei tribune. Măcar a cîtorva „trepte" pentru spectatori.

În fine, la terenul **C.F.R.,** denivelările, gropile, hîrtoapele existente fac ca jucătorii să se accidenteze la fiecare pas. Nu mai punem la socoteală iarba crescută în voie și insulele de zgură care, la un loc, numai teren de fotbal nu se pot numi.

Ne oprim aci cu raidul nostru. Nu pentru că nu ar mai fi constatări sau alte aspecte privind terenurile sportive din Sibiu, ci pe considerentul că alte terenuri de fotbal în orașul nostru nu mai există.

Adevărul este că pentru îmbunătățirea situației nu e nevoie de cine știe ce fonduri ci doar de mai mult spirit gospodăresc și de mai multă inițiativă pe plan local.

ILIE IONESCU
corespondent

P.S. În parcul „Sub arini" există cu 3—4 ani în urmă un teren de minifotbal într-un minunat decor natural. A fost desființat. Păcat! Era un adevărat paradis pentru micuții fotbaliști...

— Eu îți pasez și tu stai jos?
— Ce „jos"? Am alunecat în groapă!

Desen de AL. CLENCIU

POȘTA REDACȚIEI

MATEI PETROVICI, Tg. Ocna. Desigur că există posibilitatea unor excursii la Campionatul mondial de fotbal din 1974. Dar pînă atunci mai e destulă vreme. În orice caz, adresați-vă unei agenții O.N.T.

ION DAVID—BALDA, Cluj. De acord cu cele scrise de dv. privind denumirea echipei Progresul București. Transcriem ultima parte a rîndurilor trimise: „Deși nu titulatura face echipa, am impresia că denumirea Juventus (propusă de presă), în loc de Progresul, pe lîngă că are tradiție în fotbalul românesc și deci prizată în tribune, va da un alt imbold activității echipei și clubului, care va avea, astfel, un nume adecvat atît pe plan intern cît și internațional. Cît despre renume, talentele din echipă și-l pot face singure". Să sperăm că ați trimis scrisoarea într-un ceas bun pentru... Juventus!

EMILIA DINU, Făurei. Iată că fotbalul feminin este o realitate și la... Poșta redacției: patru corespondente numai în ultima săptămînă. Dar iată răspunsurile solicitate: 1. Niciodată nu este prea tîrziu să practicați un sport, indiferent care. Numai că, odată cu vîrsta, scade caracterul de performanță.

Dar dv., la 19 ani, puteți învăța (și încă foarte bine) fotbalul și ajunge chiar în... echipa națională feminină (dacă se va organiza vreodată). 2. Echipa feminină de fotbal a clubului Rapid București funcționează intermitent de cîțiva ani.

MERY LAMBE, Zimnicea. 1. Adresați-vă revistei Kicker, pe adresa: Kicker Sport—Magazin, Nürnberg, R. F. a Germaniei. 2. Boc a fost legitimat la Rapid și va îmbrăca tricoul alb-vișiniilor. Nu se știe dacă va juca în primele etape, întrucît s-a accidentat în meciul amical Rapid—Altay Izmir.

LENUȘ DUMITRACHE, București. Am primit ambele scrisori dar, pînă să vă răspundem noi, v-ați lămurit singură în privința răspunsului la prima. Foarte simplu este răspunsul și la cea de-a doua: Dumitru a revenit la Rapid, unde a și jucat în repriza a doua a partidei amicale cu Hapoel (Israel).

IONEL TĂNASIE, comuna Laloșu, jud. Vîlcea. 1. Rapid București a cîștigat „Cupa României" în 1934—1935 și de șase ori consecutiv între 1936—1942. De atunci, adică de aproape trei decenii, fotbaliștii giuleșteni s-au apropiat pînă la un pas de trofeu, dar n-au mai știut să-l facă tocmai pe ultimul. De pildă, în 1960—1961 și 1961—1962 au pierdut în fața Arieșului Turda și a Steliei, iar în 1967—1968 în fața lui Dinamo, de fiecare dată în finală. 2. Au fost trei frați Wetzer care s-au ilustrat în fotbalul românesc: Rudy, cel mai mare, a fost jucător la Chinezul, Juventus, Ripensia etc; Ștefan (Wetzer II) a jucat la C.F.R. București, iar cel de-al treilea este Ioan (Wetzer III) și el jucător al feroviarilor bucureșteni, fost pînă în anii trecuți antrenor la Metalul Tr. Severin. 3. Nu avem o evidență a penaltiurilor ratate de Rapid în finalele „Cupei României".

DEZIDERAT MAJOR ÎN PRAGUL NOULUI CAMPIONAT:

O ÎNTRECERE DE NIVEL SUPERIOR, NU NUMAI PE PLAN TEHNIC...

Parcă ieri au fost acele zile fierbinți ale finalului de campionat, parcă ieri a fost finala Cupei României...

Cu discuții asupra tragerii la sorți a meciurilor din Cupele europene intercluburi, cu frămîntările inerente din perioada de transferări, cu schimbările — mai numeroase ca oricînd — de antrenori, cu pronosticuri de tot felul privind sezonul viitor, a trecut și această vacanță și iată-ne acum la numai cîteva zile de startul într-un nou campionat național, cel de-al 54-lea din istoria Diviziei A!

Startul într-o competiție de amploarea campionatului este însoțit, cum e și firesc, de multe speranțe, de planuri frumoase, de promisiuni.

Care echipă, din cele ce se înscriu de regulă printre candidatele la primele locuri, nu-și propune (chiar dacă n-o declară expres...) să atace titlul de campioană? Care echipă dintre cele ce, de obicei, se numără printre formațiile de mijloc ale acestei competiții nu-și spune în aceste zile că i-a venit și ei rîndul să dea „marea lovitură" a afirmării? Sau, care echipă din cele ce au terminat sezonul trecut istovite de emoția și efortul apăsător al luptei pentru evitarea ultimelor locuri nu-și amintește de ultimele săptămîni ale campionatului trecut ca de un vis urît și nu se angajează să dovedească suporterilor săi că „gîfîiala" din iunie a fost un incident, că alta-i e valoarea și că în noul campionat...?!

Că, pînă la urmă, puțini vor fi cei ce vor ajunge în situația de a-și disputa supremația, că două echipe vor retrograda, că altele vor trăi în finalul campionatului zilele grele ale tremurului pentru fiecare meci, pentru punct, o știe, de asemenea, toată lumea. Dar, pînă una-alta... cei 16 concurenți ai cursei campionatului sînt, cel puțin teoretic, cu toții pe aceeași linie de start, fiecare echipă este o virtuală campioană a țării, „bastonul de mareșal" se găsește și-n ranița sa.

Dar noi? Cu ce gînduri întîmpinăm startul de la sfîrșitul acestei săptămîni? Firește, în primul rînd, sperăm că vom avea un campionat de nivel bun, cu partide valoroase, care să ne satisfacă și dorința de spectacol, și exigențele sub raportul nivelului tehnic, elemente care în fond se completează și se condiționează.

Raportul direct dintre nivelul jocurilor din campionat și evoluția echipelor de club angajate în diverse competiții europene sau a echipei naționale este o realitate bine cunoscută și bine dovedită în ultima vreme, așa încît speranțele într-un campionat de bună factură nu reprezintă decît o formulare condițională a speranțelor într-o bună reprezentare a fotbalului nostru pe plan internațional. Și, sub acest raport, sezonul pe care-l abordăm este dintre cele mai dificile, pe de o parte pentru că cele 4 echipe angajate în cupele europene intercluburi au de șters impresia globală proastă pe care au lăsat-o în competițiile de anul trecut, iar pe de altă parte pentru că echipa națională are, la această oră, șanse incontestabil mai mici de calificare în Campionatul Europei decît după primele jocuri din cadrul grupei noastre preliminare în această competiție.

Credem însă că **unul dintre cele mai importante aspecte legate de desfășurarea competiției supreme a fotbalului nostru este cel educativ, disciplinar.** De aceea insistăm în mod deosebit asupra lui, și o facem și cu conștiința că **în această privință ediția precedentă a lăsat mult de dorit.** Se știe că F.R.F. a trebuit, în campionatul trecut, mai ales în final, să intervină neobișnuit de des și de drastic, luînd unele măsuri neobișnuite dar, în bună măsură, justificate. Iată de ce, **recentele documente de partid își găsesc o deplină aplicabilitate și în activitatea fotbalistică, de altfel ca și în mișcarea sportivă în general.** Federația română de fotbal, cluburile și asociațiile sportive, antrenorii, comisiile de fotbal trebuie să vegheze neobosit și intransigent pentru ca viitorului campionat național să-i fie asigurate **cele mai bune condiții de desfășurare nu numai sub raport tehnic ci și sub raportul sportivității, al disciplinei.** Este o realitate neplăcută, dar pe care trebuie s-o privim în față, aceea că **în fotbalul nostru persistă încă mentalități nesănătoase, spirit mercantil, că munca educativă cu fotbaliștii s-a dus cu superficialitate, a avut și continuă să aibă numeroase lacune, mai ales pe aceea a formalismului.** Presa sportivă a publicat materiale elocvente în această privință, precum și ecouri ale dezbaterilor ținute în cluburi pe această temă iar **amplul program de acțiuni aprobat de Comitetul executiv al C.N.E.F.S.** și difuzat tuturor unităților teritoriale a dat principalele linii directoare privind îmbunătățirea activității educative în rîndul sportivilor și activiștilor sportivi.

Cu prilejul dezbaterilor ce au loc la nivelul consiliilor județene pentru educație fizică și sport, aceste măsuri au fost îmbogățite cu idei și fapte exprimînd situații locale forme concrete de transpunere în viață a sarcinilor izvorîte din recentele documente de partid. În acest spirit și Biroul F.R.F. a adoptat un ansamblu de măsuri concrete privind statutul social al jucătorului, sporirea spiritului de răspundere al antrenorilor și fotbaliștilor, **îmbunătățirea întregii atmosfere în care se desfășoară activitatea fotbalistică din țara noastră, căreia trebuie să i se asigure un climat de deplină moralitate, principialitate și seriozitate.**

Iată de ce, la acest start de campionat, alături de imperativele sale tehnice, pe un plan superior, se situează **aspectele de educație, sportivitate și disciplină,** pentru care trebuie dusă o bătălie deosebită.

Luptînd necontenit pentru îndeplinirea sarcinilor ce ne revin în această direcție, ne îndeplinim **nu numai o obligație sportivă ci și una cetățenească, patriotică.**

Radu URZICEANU

ADEZIUNE TOTALĂ LA UN ÎNSUFLEȚITOR PROGRAM DE ACȚIUNE IDEOLOGICO-EDUCATIVĂ

Peste cîteva zile un nou campionat de fotbal va umple cu viața lui tumultoasă, arenele. Competiție cu rădăcini trainice în viața sportivă a țării, a 54-a ediție a campionatului Diviziei A, debutează simbătă într-un climat social dinamizat de recentul program partinic privind îmbunătățirea muncii de educație în toate domeniile de activitate. Adeziunea totală și spontană a fost exprimată, se știe, prin angajamente și fapte. Dăm cuvîntul cîtorva opinii izvorîte din lumea fotbalului nostru, acum în preajma noului campionat.

Voi atrage atenția asupra unui singur factor, disciplina, parte componentă dintr-un întreg pe care-l definim prin cuvîntul educație. Vom pretinde campionatului care începe performanța cît mai înaltă. Or, disciplina ca formă de manifestare a educației este indisolubil legată de realizarea acestui deziderat.

Disciplina o concep ramificată pe o arie întinsă și obligatorie care să cuprindă și jocul propriu-zis și viața particulară a fotbaliștilor și activitatea antrenorilor și atitudinea spectatorilor. Ea trebuie raportată de asemenea la nivelul federației, comisiei de competiții și colegiului de arbitri care au datoria s-o pretindă, s-o vegheze și s-o respecte la rîndul lor prin aplicarea riguroasă a hotărîrilor și regulamentelor în vigoare.

TRAIAN TOMESCU
metodist cu probleme de fotbal în C.M.E.F.S. București

●

Clubul Farul a convocat în ședință echipa de fotbal pentru o nouă discuție deschisă despre obligațiile care le incubă acum după elaborarea și publicarea programului de măsuri educative. În preajma campionatului, cu un ceas înainte de descinderea în arenă, de contactul nemijlocit cu masa spectatorilor s-a dat glas angajamentului ferm de a reprezenta cu cinste culorile sportive ale clubului nostru, de a fi un permanent exemplu individual și colectiv de conduită etică.

Ne simțim astăzi mai solidari și mai puternici după colocviile noastre din ultima vreme, principiale și profund democratice.

Din punctul de vedere al conducerii clubului, ele au nimicit o mentalitate falsă după care jucătorii constituiau simple mașini de fotbal. Acum pornim la drum în primul rînd cu 11 oameni, 11 cetățeni onești a căror realizare pe plan social și sportiv va trebui s-o îndrumăm. De aceea Farul Constanța nu va efectua numai antrenamente cu mingea ci va îmbina armonios pregătirea specifică cu una politică culturală și ideologică.

GHEORGHE CAVALIOTI
președintele clubului Farul Constanța

●

Începem noul campionat într-un climat moral răscolit de vîntul prospăt, purificator al unor măsuri izvorîte din recentele documente de partid. Campionatul de fotbal face parte integrantă din sfera activităților sociale din țara noastră și fotbaliștii sînt chemați să onoreze cu brio dubla lor calitate de cetățeni și sportivi ai patriei noastre socialiste. Adeziunea totală la spiritul înnoitor care a cuprins toată țara își va găsi exprimarea într-o comportare fără cusur pe terenul de sport și în afara lui, într-o pregătire temeinică și un joc de calitate.

Cred că la Politehnica Iași colectivul de jucători a și trecut cu brio o probă educativă: mă refer la capacitatea lotului de a se desolidariza cu actele de indisciplină și spiritul circotaș al unor jucători buni din echipă care s-au trezit, fără să sconteze probabil, izolați. Datoria noastră în continuare este de a-i ajuta să-și modifice mentalitatea. Îi reprimim în mijlocul nostru, dar cu o optică despre îndatoririle lor adusă la numitorul comun al întregii echipe.

VASILE IANUL
jucător la Politehnica Iași

●

Fotbalul, ca fenomen social care se adaptează la viața noastră, trebuie să demonstreze toate principiile socialiste de educație. În calitatea sa de conducătoare a acestei ramuri de sport, Federația Română de Fotbal are datoria să aplice linia orientativă care decurge din recentele documente de partid. În acest scop, federația a inițiat o serie de măsuri, discutate pe larg și aprobate unanim, într-o ședință cu toți conducătorii de cluburi și antrenorii echipelor de Divizia A. S-au trasat obligații și drepturi precise și s-a subliniat rolul determinant al antrenorului pentru transpunerea în viață a acestor măsuri.

Avem încredere în probitatea profesională și etică a antrenorilor noștri, în receptivitatea jucătorilor. Ceea ce cerem acum este saltul real de la vorbe la fapte. Convertirea în practică a hotărîrilor luate reprezintă în ultimă instanță garanția unui nivel ridicat pentru campionatul care începe în curînd.

C. BRAUN-BOGDAN
antrenor federal

●

Încerc să exprim punctul de vedere al tuturor cavalerilor fluierului care se vor alinia și ei la startul campionatului pe care îl așteaptă toată suflarea fotbalistică. Este un lucru cert că tocmai prin rolul pe care îl îndeplinește, arbitrul reprezintă un fel de pîrghie cu acțiune dublă în planul etic al competiției: asigură, pe de o parte, disciplina strictă în teren, se impune la rîndu-i prin aplicarea întocmai a regulamentului.

Va trebui să închinăm noului campionat o exigență și o autoexigență sporită. Vom păstra nealterat fondul moral al campionatului, numai dacă vom dovedi intransigență egală în fața unui fault de joc ca și în fața unui cuvînt injurios sau a unei ținute incorecte: de asemenea, dacă vom acționa prin puterea exemplului, pregătindu-ne noi înșine și asigurînd un arbitraj departe de orice interpretare suspicioasă.

CONSTANTIN GHIȚĂ
arbitru, Brașov

Carnet

SPERANȚA

de EUGEN BARBU

De fiecare dată cînd ne aflăm în fața unui nou campionat ne spunem în barbă că va fi aceea al consacrării fotbalului nostru. Este o speranță firească, legitimă; din păcate finalul întrecerilor atît de iubite nu prea ne confirmă și...

Ciudat lucru, și acum în apropierea lui septembrie mă gîndesc că minunea s-ar putea produce. O trecere în revistă a evenimentelor ultime din lumea balonului rotund nu este în măsură să ne liniștească. Cele cîteva încercări de evadare la alte cluburi s-au soldat pentru unii cu întoarceri la vatră, cu spășiri legate și de critici deghizate la adresa conducătorilor de cluburi care la vorbe sînt mari iar la fapte, ba. Să vedem de pildă cazul lui Dumitru. Mi se pare inadmisibil să citesc în ziarele noastre ca acest jucător a ajuns să se plîngă că **Rapidul** nu i-a asigurat ceea ce altora nou veniți a oferit cu un elan cum este cel față de o femeie proaspătă sau de o logodnică în care vezi o vedetă de cinema. Ce rămîne nerezolvat în acest caz este dorința giulețeanului de a juca la altă echipă, indiferent că are sau nu are dreptate. Sentimentalismul, ca în orice domeniu, e de rău augur. Fotbalistul nr. 1 al soccerului nostru la ora de față a dorit să aibă alți parteneri. Cum Dumitriu II a vrut să joace la **Dinamo** și n-a reușit. Ce a reușit însă a face regulamentul nostru **lamentabil** de transferări? Să-l silească pe ex brașovean să ajungă în Turcia cînd mai putea fi util aici, ca altă dată Pîrcălab sau Ghergheli. Bravo pentru autorii acelor paragrafe de legi stupide! Dar să ne întoarcem la cazul Dumitru. Sigur că el a acceptat să se întoarcă sub podul Grant pentru că riscă să stea un an pe tușe, să piardă locul din echipa națională și, la urma urmelor, să se rateze. Dar crede cineva că dragostea sa dintîi este la fel de vie ca altă dată? Bănuim că la orice meci slab al acestui excelent produs al fotbalului nostru o să i se impute că joacă mai slab (și asta se poate întîmpla oricui) pentru că vrea să plece în altă parte. Nu vreau să iau apărarea pîmbăreților, a celor care se tocmesc pentru fiecare gol dat, a capricioșilor, dar cred că este cazul ca și demnitatea unor oameni care există mai ales prin talent să fie respectată. Dumitru, și ca el mai sînt destui, merită să aibă un loc bun unde să trăiască, merită mai ales să fie tratat ca un sportiv de performanță și nu ca o marfă de care dispui numai pentru că trei rînduri dintr-un regulament îți permit asta. El poate fi vinovat de indisciplina de care dă dovadă de multe ori, și nu sîntem pentru rabaturi, la sancțiuni în ce-l privește, dar în același timp să i se recunoască calitatea de mare sportiv. El trebuie tratat ca atare pentru că se ia în serios și nu s-a înfumurat ca alții și acest fapt înseamnă foarte mult.

De ce am discutat atît cazul Dumitru? Pentru că mi se pare că în fotbalul nostru de la care cerem atît se ignoră de multă vreme un principiu foarte important: acela al **afecțiunilor elective.** Există sportivi care au nevoie de anumiți parteneri de joc, din aceeași **familie de spirit** ca să întrebuințez un termen mai potrivit în altă parte. Dar jucătorii buni nu se nasc peste noapte. Ei apar după lungi dispute și se rodează greu, personalitatea lor se definește în timp. Or, atunci cînd distingem o identitate precisă a unui asemenea jucător care s-ar completa foarte bine cu un altul de la alt club, intervine regulamentul care interzice crearea de cupluri ideale de înaintași centrali sau de fundași centrali, unde sincronizarea și mai ales o armonie instinctivă fac totul. Mă gîndesc cînd scriu toate acestea la Năstase de la **Progresul** care pus, să zicem lîngă Dumitrache sau lîngă Iordănescu ar fi fost poate o soluție de zile mari. Așa asistăm la agonia **Mopsului** care de ani de zile, mai precis de la plecarea lui Pîrcălab, nu are un creator lîngă el, **nouarul** dinamovist fiind, știe toată lumea, numai un **realizator** de clasă care cere lîngă el un jucător cu mari intuiții, de tipul Ozon.

Așadar vorbim despre progresul fotbalului nostru, scriem lungi articole teoretice, dar practic nu ajutăm cu nimic la crearea de cluburi puternice care, în rivalitate cu alte cluburi puternice, să ne aducă satisfacțiile majore la care de atîta vreme visăm. Ce au de zis autorii regulamentului de transferări care vor face ca ani de zile de aici înainte să pierdem jucători buni, siliți să evolueze lîngă alții pe care nu-i dă talentul afară din casă?

PRIMELE JOCURI, PRIMII ARBITRI

• **RAPID BUCUREȘTI — U.T. ARAD, stadionul Republicii**
Arbitru : **I. Rus** (Tg. Mureș).
Palmares în campionat : 44 15 12 17 61—69
Rezultate în meci direct din campionatul trecut: 1—0 și 1—1

• **S.C. BACĂU — F.C. ARGEȘ, stadionul „23 August".** Arbitru : **Gh. Limona** (București)
Palmers în campionat : 10 5 2 3 13—11
Rezultate în meci direct din campionatul trecut: 3—0 și 1—4.

• **STEAGUL ROȘU BRAȘOV — PETROLUL PLOIEȘTI, stadionul Tineretului.** Arbitru : **N. Petriceanu** (București)
Palmares în campionat :26 8 6 12 28—40.
Rezultate în meci direct din campionatul trecut : 0—4 și 2—0.

• **C.F.R. CLUJ — DINAMO BUCUREȘTI, stadionul Municipal.** Arbitru : **Em. Vlaiculescu** (Ploiești)
Palmares în campionat : 10 5 2 3 13—11
Rezultate în meci direct din campionatul trecut : 0—1 și 0—4.

• **POLITEHNICA IAȘI — „U" CLUJ, stadionul „23 August".**
Arbitru : **O. Anderco** (Satu Mare)
Palmares în campionat : 18 8 3 7 34—28
Rezultate în meci direct din campionatul trecut 4—2 și 0—2.

• **A.S.A. TG. MUREȘ — FARUL CONSTANȚA, stadionul „23 August".** Arbitru : **C. Ghiță** (Brașov)
Palmares în campionat : 6 1 3 2 3—5
Ultimele rezultate directe : 0—0 și 0—0.

• **CRIȘUL ORADEA — JIUL PETROȘANI, stadionul Crișul**
Arbitru : **V. Topan** (Cluj)
Palmares în campionat : 4 2 0 2 7—3
Ultimele rezultate directe : 1—2 și 3—0

• **STEAUA BUCUREȘTI — UNIVERSITATEA CRAIOVA, stadionul Republicii.** Arbitru : **M. Rotaru** (Iași)
Palmares în campionat : 14 8 3 3 26—11.
Rezultate în meci direct din campionatul trecut : 2—0 și 1—1.

Toate partidele au loc duminică, de la ora 16,30, cu excepția meciului Rapid — U.T.A., programat sîmbătă la aceeași oră.

CAMPIONATUL DE TINERET-REZERVE,

DIN NOU LA DRUM

De sîmbătă, odată cu campionatul primei divizii, intră în arenă și cele 16 formații din campionatul de tineret-rezerve, un campionat cu o viață zbuciumată, asemănătoare din multe puncte de vedere cu cea a Diviziei C. Înființat în 1955, nu viețuiește decît un an. Reapare în 1961—1962, dar dispare din nou în 1962—1963, fără ca măcar turul să fie complet disputat. Apoi, pauză, timp în care s-au auzit destule voci care cereau — și pe bună dreptate — reorganizarea acestei competiții, cele mai puternice argumente fiind :

1. lipsa unei competiții de tranzit între echipele de juniori și cele de „A", întrecere în care foștii juniori să aibă posibilitatea să se călească ;
2. menținerea în activitate permanentă a unui număr mai mare de jucători, piese de schimb pentru prima formație ;
3. dă posibilitatea fotbaliștilor accidentați și vindecați ca, jucînd într-o competiție mai puțin pretențioasă, să intre mai repede în formă.

Ca urmare, după **„Cupa F.R.F."**, organizată în primăvara lui 1968, din toamna aceluiași an întrecerea echipelor de tineret-rezerve se reia în toată amploarea sa.

Anul acesta, formațiile de tineret-rezerve sa aliniază pentru a șaptea oară la start. Deși întrecerii i s-au adus critici în ceea ce privește modul de desfășurare (deplasări lungi și obositoare, cu repercusiuni asupra absențelor și chiar a notelor la școală ale fotbaliștilor acestor echipe, în general elevi ; greutăți în ceea ce privește cazarea ; campionat fără scop final legat de clasament, ceea ce are ca rezultat meciuri lîncede ; loc călduț pentru acei fotbaliști neinteresați să crească valoric, pentru cei ce se mulțumesc cu puțin, sau pentru cei plafonați etc). Totuși făcînd o mică retrospecție a elementelor scoase la iveală de acest campionat, realizările lui sînt mai mult decît remarcabile.

Cine va cuceri titlul anul acesta ? E simptomatic că în ultimele trei ediții titlul a poposit numai în provincie. Să așteptăm de data asta un asalt al echipelor din București ?

STEAUA A CÎȘTIGAT „CUPA MUNICIPIULUI BUCUREȘTI"

A V-a ediție a „Cupei Municipiului București" s-a bucurat de un frumos succes de asistență : tribunele stadionului Republicii au fost pline sîmbătă și duminică, dovedind interesul manifestat pentru această întrecere, care ar putea fi și mai bună, de un nivel de pretenție mai ridicat, devenind o competiție de tradiție, eventual cu caracter internațional. Jocurile, destul de plăcute ca factură și desfășurare, s-au încheiat cu următoarele rezultate :

Sîmbătă : **Steaua — Sel. Dinamo (tineret) 0—0**, la 11 m : 2—1 **și Politehnica Iași — Rapid 2—2 (2—1)**, la 11 m : 7—6.

Duminică : **Sel. Dinamo (tineret) — Rapid 1—1 (0—0)**, la 11 m : 5—4 și **Steaua — Politehnica Iași 4—0 (1—0)**.

Cum se vede, trei partide au desemnat pe învingători după executarea unor serii de lovituri de la 11 m.

Clasamentul : 1. **STEAUA** (pentru a doua oară cîștigătoare a trofeului) ; 2. Politehnica Iași ; 3. Sel. Dinamo (tineret) ; 4. Rapid.

Din păcate, la bilanțul ediției de anul acesta al Cupei este de adăugat și un fapt neplăcut : accidentarea lui **Tătaru** (fractură la o mînă), care a devenit indisponibil pentru 2—3 săptămîni.

FOSTELE „STELE" SE ADRESEAZĂ FOTBALIȘTILOR

DAVID, SFERA, VOGL ȘI WETZER I NE VORBESC DESPRE NOUL CAMPIONAT

Noul sezon este așteptat cu nerăbdare și speranțe și de o altă categorie de spectatori : foștii jucători, care la vremea lor erau nelipsiți de pe gazon, iar azi își iau cu regularitate locul în tribune.

Cîtorva dintre ei ne-am adresat acum, în preajma inaugurării campionatului pe 1971/72, rugîndu-i să ne împărtășească dorințele cu care întîmpină anul competițional și sfaturile pe care le-ar da, fiind antrenori, jucătorilor de azi de pe posturile lor.

Să vi-i prezentăm : *Mircea DAVID* — „il dio" cum l-au poreclit pe vremuri italienii după un joc Italia — România, *Lazăr SFERA* — „Badea" (alintat de colegi), fundaș excelent pe stînga sau pe dreapta, *Emeric VOGL* — „Ciogli", unul din cei mai buni halfi centru din Europa anilor 1927—1932 — și *Rudolf WETZER* — „Ruda", cel mai prodigios — poate — înaintaș centru de la noi, toți foști de mai multe ori internaționali.

O dată făcute... prezentările, să le consemnăm răspunsurile :

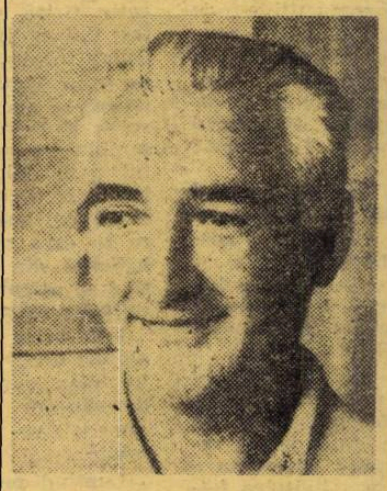

Mircea DAVID : • *Campionatul trecut a arătat destule lucruri bune, a creat adîcă o bună bază de plecare pentru o competiție națională care să satisfacă exigențele. Sînt, de felul meu, pretențios și de aceea, avînd în vedere și obligațiile care ne așteaptă pe plan internațional, va trebui — în pas cu buna pregătire tactică arătată în general de echipele noastre și cu progresele pe plan fizic — să cucerim și ultimele necunoscute legate de tehnică. Jucătorii noștri de azi, cei mai mulți trecuți prin școala centrelor de copii și juniori au această posibilitate.* • *Am fost portar, am ocupat deci postul primului jucător al echipei. Și asta nu pentru că... poartă pe tricou nr. 1, ci ca urmare a rolului său deosebit de important în economia formației. Cunosc multe secrete ale „meseriei", împărtășite și mie de un fost mare portar al vremii, vienezul* Rudy Hiden. *Iată-le : 1) puteți fi în formă numai după* un antrenament intens, dublat de o viață sportivă corectă ; *2) oricît de talentat ți se spune că ești, trebuie să te declari nemulțumit de ceea ce reușești,* numai pregătirea putînd șlefui calitățile cu care te-ai născut ; *3) antrenamentele cu mingea nu sînt suficiente, trebuie să faci* multă gimnastică la paralele și inele, *în general la aparate, unde se cucerește suplețea, se călește curajul și te obișnuiești cu acrobația, pentru că de multe ori portarul trebuie să fie și un acrobat, nu în sensul „circarului" ci pentru că jocul te pune de multe ori în situația de a interveni acrobatic ; 4) trebuie să știi să aperi penaltiurile. Pentru asta nu uita că cei mai mulți dintre înaintași trag în dreapta lor, adică pe mîna stîngă a portarului, fiindcă fiziologic așa este. În plus, la executarea loviturilor de la 11 m* nu urmări piciorul celui ce lovește mingea, ci numai balonul ; *5)* intuiția și îndemînarea ta rezolvă restul !

Lazăr SFERA : • *Fotbal, fotbal, și iar fotbal. Jucat bine, corect,* cu pasiune și dragoste pentru acest sport *și culorile clubului, pentru că numai așa jucătorii progresează și se călesc, formîndu-și calitățile necesare și echipei naționale. Și reprezentativa noastră va avea nevoie de astfel de jucători în sezonul care vine.* • *Fundașilor le adresez cîteva sfaturi, izvorîte din experiența mea și din cerințele fotbalului de azi : 1) mare* atenție la plasament, anticipați poziția care trebuie luată urmărind jocul ; *2)* tatonați înainte de a ataca *pentru deposedare și în orice caz nu atacați decisiv pentru că se poate să fiți păcăliți de înaintașii vicleni ; 3)* nu lăsați spații mari între voi și restul echipei, *pe care să le poată folosi adversarul ; 4)* nu pasați și nu driblați în preajma porții proprii ; *orice imprudență se poate solda cu periclitarea ei ; 5) folosiți* degajările sau pasele dintr-o bucată, *lungi, perpendiculare sau în cruciș, după cum pretinde faza, pentru a surprinde pe adversar.*

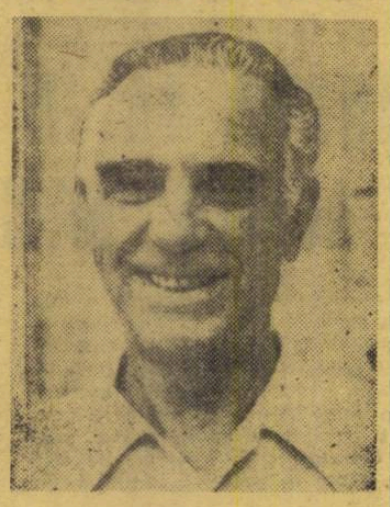

Emeric VOGL : • *Am o dorință, mai veche, pe care o sper împlinită în campionatul care va începe. Așa cum se prezintă ei în clipa de față, mă refer la posibilitățile și pregătirea lor bună,* ar putea juca un fotbal mult mai bun, *iar rezultatele ar putea fi altele, dar jucătorii sînt* mult prea influențați de starea emoțională a momentului. *De ce acasă, sub stimulentul mediului, joacă mult mai bine decît în deplasare ? Există o psihoză că pe terenul adversarului nu poți juca la fel ca la tine. Această psihoză, în fotbalul actual, tinde să dispară. Pe cînd și la noi ?* • *Față de trecut, în jocul mijlocașilor s-a produs o schimbare esențială. Și înainte mijlocașii erau cărăuși, roboți, erau primii care trebuiau să deposedeze și să pună în valoare atacul propriu. Numai că în fotbalul actual, mijlocașii trebuie să adauge și alte calități : 1)* să fie prin excelență constructori ; *2)* să aibă clarviziune tactică mult mai bună ca înainte ; *3)* au obligația să se încadreze în prima linie de atac și să fie și realizatori, tot atît de eficace ca și atacanții de meserie. *Deci : nu numai muncă, ci una lucidă atît în defensivă, dar mai ales în ofensivă.*

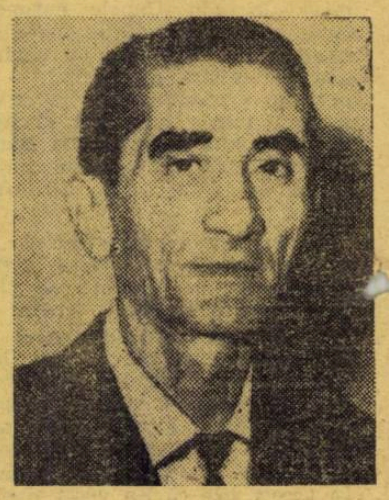

Rudolf WETZER : • *Numai pesimiștii nu așteaptă an de an un fotbal mai bun. Natural, eu am rămas optimist și aștept cu fiecare campionat ceva mai bun decît în ediția trecută. Poate că avalanșa de tineret care bate la porțile echipelor de seniori va aduce ceea ce dorim cu toții — un joc frumos cu goluri multe.* • *Ca fost înaintaș, am cîteva sfaturi pentru atacantul de azi: 1)* dacă ai o poziție bună de tras, nu căuta alta mai bună ; *2)* dacă dai o pasă colegului ca să șuteze și eventual să marcheze, vei primi și tu ; 3) nu te uita la minge cînd tragi, ci la poartă și portar ; *4)* învață să schimbi poziția picioarelor față de minge în orice clipă ; dacă nu o să-ți reglezi piciorul într-un an-doi, n-o să reușești niciodată ; *5)* cu cît te duci mai aproape de poartă, cu atît ai să te descurci mai greu, mai ales dacă nu ești un bun dribler ; 6) dacă antrenorul nu te lasă să tragi la poartă cît vrei, du-te în alte părți, la cinema sau mai știu eu unde... ; 7) dacă te-ai făcut înaintaș și vrei să ajungi departe, lasă-te de tot ceea ce-ți poate dăuna. *Asta-i soarta fotbalistului bun. Plăcerile vieții încep de la 30 de ani în sus...*

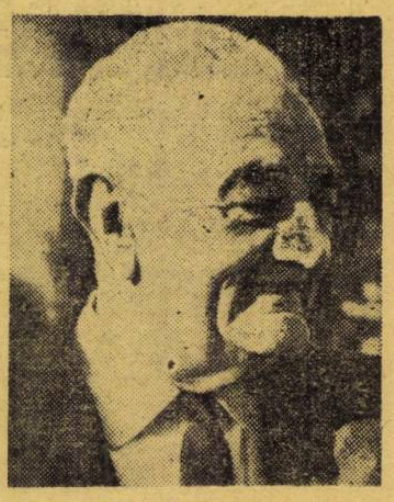

CE PĂRERE AU CONSTRUCTORII ?...

Ne-am interesat ieri dimineață la federația de fotbal asupra posibilităților de programare (indiferent, la lumina zilei sau în „nocturnă") a meciurilor de fotbal pe marele stadion bucureștean „23 August". Răspunsul a fost o ridicare din umeri, urmată de :

„S-a încercat să se organizeze Cupa Municipiului București, în nocturnă, la „23 August", dar nu s-a putut. Ni s-a spus că instalațiile vor fi gata pentru prima etapă a campionatului și inițial am și stabilit ca partidele Rapid — U.T.A. și Steaua — Universitatea Craiova să se joace în program cuplat pe acest stadion. Dar din nou nu s-a putut. Motivul a fost același : amenajările nu vor fi gata la timp. Și asta cu tot angajamentul constructorilor. Și fiind că ne-am ars și cu... iaurtul, nu vom mai programa nimic aci pînă cînd nu va fi totul pus la punct și recepționat".

Scurt și cuprinzător. CE PARERE AU CONSTRUCTORII ?

CAMPIONATUL — BAZA ACTIVITĂȚII INTERNAȚIONALE A REPREZENTATIVEI ȘI ECHIPELOR DE CLUB

Poate mai mult ca oricînd, noul campionat prezintă o importanță deosebită pentru evoluția fotbalului românesc pe plan internațional. Dacă Wembley 1969 a semnat actul de naștere a unei noi echipe naționale ; dacă Pireu și Lausanne 1969 au reprezentat de fapt calificarea, după 31 de ani, într-un turneu final al campionatului mondial, iar Guadalajara 1970 a marcat lansarea fotbalului nostru în circuitul mondial, sezonul 1971/72 trebuie să însemne confirmarea și consolidarea acestor realizări.

Într-adevăr, viitorul sezon internațional se va desfășura sub semnul a două competiții importante : preliminariile Campionatului Europei și cele ale turneului olimpic. Întîlnirile cu **Finlanda** (22 septembrie), **Cehoslovacia** (14 noiembrie) și **Țara Galilor** (25 noiembrie) reprezintă adevărate pietre de încercare pentru tricolori care au de dat marea bătălie a calificării pentru sferturile de finală ale campionatului Europei (29/30 aprilie și 13/14 mai 1972). Paralel, „olimpicii" noștri trebuie să treacă peste ultimul hop din drumul lor spre turneul olimpic de la München : Danemarca (10 octombrie 1971 și 21 mai 1972).

Adăugăm meciurile echipelor noastre de club în competițiile internaționale oficiale, meciuri care se anunță importante prin valoarea partenerilor și prin... speranțele suporterilor că de data aceasta formațiile favorite vor reuși mai mult decît în edițiile trecute, calificîndu-se pentru etape superioare : **Dinamo** în „Cupa campionilor", **Steaua** în „Cupa cupelor", **Rapid** și **U.T.A.** în „Cupa U.E.F.A." și **Steagul roșu** în „Cupa Balcanică".

Din această simplă enunțare a sezonului internațional rezultă caracterul său de abundență și gradul de dificultate. Și nu numai al lui, ci și al următorului pentru că în septembrie vom cunoaște și datele jocurilor preliminare ale campionatului mondial.

Iată de ce campionatul care va fi inaugurat la sfîrșitul acestei săptămîni capătă o importanță deosebită. El constituie baza activității internaționale, a reprezentativelor în primul rînd, calitatea antrenamentului și a jocurilor la cluburi creează premisele unei bune selecționări și pregătiri a „tricolorilor", asigură conditiile necesare unei bune reprezentări a fotbalului nostru la toate nivelele. Un campionat puternic, de valoare ridicată, netezește drumul spre succese al naționalei și al cluburilor însăle. Este ceea ce așteptăm de la noua sa ediție.

OBSERVATORII FEDERALI

Odată cu reluarea activității fotbalistice, reintră în atribuțiile lor și observatorii federali, cei care au menirea să urmărească buna desfășurare a partidelor, să intervină atunci cînd este cazul pentru lămurirea lucrurilor și, în general, să urmărească și comportarea jucătorilor aflați în vederile selecționerilor. Datorită sarcinilor lor, calitatea de observatori federali o au numai membrii Biroului federal, membrii Comisiei de competiții și disciplină, membrii Colegiului central al antrenorilor, membrii Colegiului central al arbitrilor, activul salariat al federației, antrenorii federali și cîțiva activiști voluntari cu îndelungată activitate pe tărîm fotbalistic.

Iată-i pe cei ce pot avea calitatea de observator federal în anul competițional 1971—1972: **M. Angelescu, I. Balaș, I. Dumitrescu, I. Șiclovan, N. Popescu, Fl. Tănăsescu, I. Alexandrescu, Gh. Urich, Șt. Socaciu, A. Rădulescu, M. Sămăreanu, Gh. Popescu, A. Niculescu, Em. Vogl, O. Luchide, D. Tomescu, Șt. Costea, M. David, M. Crușescu, Gh. Constantinescu-Grecu, M. Botez, P. Mihăescu, A. Botescu, I. Pișcarac, C. Ursache, M. Tănăsescu, Tr. Șerbănescu, B. Pătrușescu, E. Stepleanu, Fr. Mateescu, C. Dobre, Vl. Grosu, I. Berdilă, Al. Țenescu, I. Dumitrescu-Budești, I. Marinescu, M. Grădinaru** — Iași, **V. Purcărete, M. Lăzărescu** — Rm. Vîlcea, **Șt. Sipoș** — Cluj, **Gh. Osiac** — Timișoara, **N. Macovei** — Oradea, **A. Eftimie** — Brașov, **Fr. Balmuș** — Galați, **Gh. Anderco** — Satu Mare, **V. Drug, O. Comșa** — Craiova, **Al. Ionescu** — Ploiești, **M. Sadoveanu, S. Mîndreș, Gh. Ola, C. Drăgușin, Fl. Dumitrescu, C. Ardeleanu, P. Olaru, C. Braun-Bogdan, Gh. Brandabur, N. Roșculeț, I. Ceaureanu, I. Voica.**

DUPĂ DEBUTUL SEZONULUI DIVIZIONAR

DEBUTUL REPREZENTATIVELOR A ȘI OLIMPICĂ

Firește, ca orice pasionat al fotbalului, atenția antrenorului reprezentativei, prof. Angelo Niculescu, este îndreptată spre campionat. Dar gîndurile îi zboară mai departe, spre jocurile echipei naționale din această toamnă care se anunță destul de... fierbinte, avînd în vedere caracterul decisiv al meciurilor cu Finlanda, Cehoslovacia și Țara Galilor, din preliminariile europene. Despre ele și proiectele sale am stat de vorbă cu antrenorul A. Niculescu.

— Nu considerăm pierdute șansele la calificare — **a precizat din capul locului antrenorul emerit.** O vom ataca în plin. Vom căuta să ne facem jocul nostru pentru ca astfel să obținem la Helsinki rezultatul care să ne conserve șansele, urmînd ca bătălia decisivă s-o dăm în meciul cu Cehoslovacia. Totul va fi pregătit în acest scop.

— Ați început lucrările pregătitoare ?

— Le-am și definitivat. **Într-adevăr, A. Niculescu a pus în discuția Colegiului central al antrenorilor propunerile sale privind planul de selecționare și pregătire a lotului reprezentativ după care s-a ajuns la un proiect. Acesta a fost supus conducerii federației și în urma discuțiilor avute pe marginea lui, i s-a dat formă definitivă. Cu acest plan se pornește la pregătirea activității naționalei. Ce cuprinde acest plan ?**

— În primul rînd — **a subliniat A. Niculescu** — trebuie să precizez că sezonul este la fel de important și pentru lotul olimpic, care are de dat ultimul asalt pentru calificarea la München. Și cum partidele celor două loturi au loc în perioade diferite, accentul va cădea pe lotul A în septembrie și noiembrie, și pe cel olimpic în octombrie (la 10 octombrie se va disputa primul joc cu Danemarca). Între cele două loturi însă, vor circula cîțiva jucători, în funcție de necesități. În general, însă, loturile vor fi distincte.

— Cînd veți începe pregătirile propriu-zise ?

— Imediat după prima etapă de campionat. La 23 august vor fi convocați 63 de jucători, urmînd ca la 25 să organizăm două jocuri : Lotul A — Lotul olimpic și Lotul posibililor — Lotul de tineret.

— Din discuția cu antrenorul federal a rezultat că în intenția responsabililor tehnici ai celor patru loturi este să fie folosite următoarele patru echipe, cu rezervele necesare.

LOTUL A : **Răducanu — Sătmăreanu, Lupescu, Vlad, Mocanu, — Dumitru, Nunweiller VI (Anca) — Dembrovschi, Dobrin, Iordănescu, Lucescu** (Adamache de la „posibili", Boc, Anca).

„POSIBILII" : **Adamache — N. Ionescu, Ianul, Deselnicu, Deleanu — Strîmbeanu, Angelescu — Incze IV, Oprea, Oblemenco, Moldoveanu** (Haidu,

RĂDUCANU

VLAD

MOCANU

Crețu, Fl. Dumitrescu, Bălan).

LOTUL OLIMPIC : **Ghiță — Cheran, Olteanu** (F. F. Argeș), **Cojocaru, Popovici — Pescaru, Vigu — Pantea, Domide, Neagu, Codreanu** (Coman, Pop, Antonescu, Sălceanu, D. Ene, Györfi).

LOTUL DE TINERET : **Ștefan — V. Niculescu, Sătmăreanu II, Olteanu** (St. roșu), **Cristache — Tănăsescu, Simionaș — Petreanu, Barbu, Năstase, Florea (Ariciu,** Smarandache, Hajnal, Marian Popescu, Moldovan, Broșovschi).

(Cîteva accidentări — regretabile — produse în „amicale" afectează această primă acțiune, dar antrenorii au posibilitatea să folosească jucători din toate loturile, după nevoile de moment.)

— Lipsesc cîteva nume, din cele vechi sau reactualizate. Ghiciți la cine ne referim...

— Da, știu. Dinu și Dumitrache sînt sub o sancțiune dată de Biroul Federal și revenirea lor în lot depinde numai și numai de ei. În ce privește pe Pîrcălab, am ajuns la concluzia că mai întîi — înainte de a ne gîndi la o convocare — el trebuie văzut la fața locului, într-un meci din campionatul Franței, chiar unul disputat în deplasare, care poate fi elocvent în ceea ce ne privește.

— Un punct de vedere just. De aceea propunem ca Angelo Niculescu să-l urmărească la unul din jocurile cu Nantes (29 august) sau Sochaux (11 septembrie). Nu trebuie să insistăm asupra concluden ței unor observații fă-

cute într-un joc de campionat.

— După trialul de la 25 august — **a continuat A. Niculescu** — ne vom aduna, antrenorii și membrii colegiului central, și trăgînd concluziile care se vor impune ne vom fixa asupra loturilor pentru acțiunea nr. 2 : **30 august — 1 septembrie,** perioadă în care lotul A va juca la București cu **OFK Beograd,** iar lotul olimpic la Constanța cu Farul eventual, sau altă echipă. În urma acestui meci vom ajunge — sper la lotul definitiv pe care-l vom chema la ultimul stagiu de pregătire (de la 16 septembrie) înaintea partidei de la Helsinki. La aceeași dată, paralel, lotul olimpic va participa și el la o pregătire comună, eventual cu două întîlniri de verificare peste hotare, avînd în vedere că și pentru el va constitui ultima etapă înaintea disputei cu Danemarca.

— Ce planuri aveți pentru perioada de după 22 septembrie ?

— În timpul pregătirilor lotului olimpic, pe care va cădea accentul— este prevăzut un nou stagiu al lotului A (4—14 octombrie), în cadrul căruia — după proiectele Consiliului Municipal pentru Educație Fizică și Sport — ar urma să disputăm două jocuri, sub titulatura București cu selecționata Belgradului (6 și 13 octombrie). Iar la sfîrșitul lunii (25—27 octombrie) ne vom aduna din nou pentru o ultimă pregătire, cu un joc internațional, în vederea partidei cu Cehoslovacia.

— Acesta fiind planul dv. de pregătire, o ultimă întrebare : aveți probleme care vă frămîntă în legătură cu alcătuirea echipei, al cărei „schelet" — cum se vede — n-a suferit modificări prea mari ?

— În primul rînd mă preocupă sudarea și randamentul cuplului de fundași centrali **Lupescu — Vlad.** În al doilea rînd modul cum se va încadra în jocul echipei și va răspunde sarcinilor, mai ales ca angajare la efort, a perechii **Tătaru — Iordănescu.** Prin accidentarea lui Tătaru însă, trebuie să mai aștept răspunsul. Sper însă că pînă la urmă vom reuși să rezolvăm aceste două probleme.

Sperăm și noi, ca și toți suporterii echipei naționale, căreia acum la început de drum, într-un nou sezon, îi urează succes deplin.

Petre GAȚU

DUMINICĂ, LA RADIO ȘI TV

● RADIO. **Se reaia tradiționala emisiune duminicală „SPORT ȘI MUZICĂ", în cadrul căreia — prin intermediul crainicilor binecunoscuți — vor putea fi urmărite aspecte de la toate cele opt partide inaugurale. Ora de începere : 16,15.**

● TELEVIZIUNE. **De data aceasta, din motive obiective, nu va fi transmisiune în direct. Cluburile Rapid și Steaua, care sînt programate în Capitală, nu sînt de acord să joace (conform înțelegerii dintre federație și televiziune) cu două ore și jumătate mai devreme decît ora oficială de începere a întîlnirilor, din cauza căldurii prea mari. În această situație, televiziunea s-a văzut nevoită să prezinte duminică numai înregistrări din partidele din București : în jurul orei 16 un rezumat de 45 minute din jocul Rapid — U.T.A. și în jurul orei 17:30 înregistrarea completă a meciului Steaua — Universitatea Craiova, care începe cu o oră mai înainte.**

SPRE MECIUL 300...

Ediția 1970—1971 a Diviziei A a adus doi pretendenți la coroana celor 298 de meciuri susținute în A de ploieșteanul **PAHONȚU,** în cei 17 ani de activitate la Petrolul. Este vorba de rapidistul **Greavu,** aflat în urma sa cu numai cinci prezențe în Divizia A și arădeanul **Lereter,** cu șase jocuri mai puțin decît Pahonțu.

Dacă bucureșteanul are acum la echipa sa un cotracandidat puternic în persoana lui **Codrea** și cu greu a mai îmbrăcat tricoul de 13 ori (în cele mai multe din cazuri în mod onorific, cîte 5—10 minute) pentru a se apropia cît mai mult de fatidica cifră, în schimb, **Lereter,** prezent în 29 din cele 30 de meciuri ale campionatului în echipa sa ni se pare apt să depășească cu mult cele 300 de partide, în ciuda faptului că la 23 iulie a împlinit 38 de ani.

În urma lor, la distanță apreciabilă : **Capaș** (287 de jocuri), **dr. Traian Georgescu** (275), **Petschovschi** (274) **E. Jenei** (274), **Dridea I** (273), **Bone** (272), **Ozon** (270), **Petescu** (267), **Badea** (267) etc.

Dacă nu ar fi jucat cele două campionate în Turcia, **Nunweiller III,** cu 264 de prezențe în campionatul nostru, ar fi depășit de mult cele 300 de meciuri.

DE LA 1 IULIE

BILANȚUL MECIURILOR INTERNAȚIONALE AL DIVIZIONARELOR A

În perioada de la 1 iulie și pînă azi, echipele divizionare A au susținut, în pregătire, numeroase partide internaționale amicale, sau (într-un caz) oficiale. Să le recapitulăm, în ordinea în care s-au disputat :

Teheran : F.C. Argeș — Sel. Turciei (olimp.)	1—0
Teheran : F.C. Argeș — Sel. Iran	0—1
Cluj : Universitatea — Tatabanya	3—2
Tg. Mureș : A.S.A. — Tatabanya	4—1
Cannes : A.S. Cannes — „U" Craiova	1—3
Tg. Mureș : A.S.A. — Vörös Meteor Budapesta	2—3
Constanța : Farul — Dunav Ruse	2—1
St. Tropez : Sel Franței (stud.) — „U" Craiova	0—0
Brașov : St. roșu — Vörös Meteor Budapesta	0—0
Eger : Dozsa — A.S.A.	3—4
Cluj : Universitatea — Stahl Riesa	0—0
București : Rapid — Altai Izmir	2—0
Debrecin : Vasas — A.S.A.	0—4
Voroșilovgrad : Zaria — Sport Club	5—2
Constanța : Farul — Racing Club Beirut	4—1
Linea : Celta Vigo — Dinamo București	3—0
Nyiregyhaza : Spartakus — A.S.A.	2—2
Brașov : St. roșu — Altai Izmir	3—0
Ruse : Dunav — Steaua	0—0
Linea : Malaga — Dinamo	4—3
Ploiești : Petrolul — FC Union Berlin	2—1
Kosice : V.S.S. — „U" Cluj	2—0
Donețk : Sel. U.R.S.S. (olimp.) — Sport Club	3—2
Razgrad : Razgrad — Steaua	1—2
București : Rapid — Hapoel Beer Sheba	3—1
Iași : Politehnica — Racing Club Beirut	4—2
Salgotarjan : Salgotarjan — „U" Cluj	1—1
Subotița : Motor — F.C. Argeș	0—6
Baku : Neftci — Sport Club	1—2
Krușevaț : OFK Beograd — F. C. Argeș	4—3
Constanța : Farul — F. C. Union Berlin	1—0
Ploiești : Petrolul — Hapoel Beer Sheba	3—1
Krușevaț : Napredak — F. C. Argeș	2—3
Hueeba (Spania) — Dinamo	1—3
Izmir : Altai — St. roșu	0—0

LA STARTUL CELEI DE-A 54-a EDIȚII A DIVIZIEI NAȚIONALE A

„CARTEA DE VIZITĂ" A CELOR 16 ECHIPE PARTICIPANTE; TABELE STATISTICE, CIFRE DOCUMENTARE; ISTORIC

DINAMO București

D. NICOLAE — NICUȘOR

Șos. Ștefan cel Mare nr. 7—9, telefon 127700

Anul înființării : 1947

Stadionul Dinamo, 17.500 locuri

Antrenori : D. Nicolae-Nicușor, Gh. Timar

Culorile : alb-roșu

Performanțe : 6 ori campioană, 3 ori Cupa României.

Prezențe în competiții internaționale : 5 ori în Cupa campionilor, o dată în Cupa cupelor, o dată în Cupa orașelor tîrguri, o dată în Cupa Balcanică.

Lotul de jucători : Constantinescu, Gavai, Andrei — portari ; Cheran, Nunweiller III, Stoenescu, Gabriel Sandu, Deleanu, SĂTMĂREANU II, Dobrău, Dinu, Nunweiller VI, Mustățea, Săloianu, D. Popescu, Dumitrache, Bucescu, Fl. DUMITRESCU, Haidu.

Jucători plecați : Haidu, Nuțu, Moldovan, Both.

Cariera divizionară (din 1947/48) : 7 A — 8 A — 8 A — 2 A 2 A — 2 A — 3 A — 1 A — 2 A — 6 A — 2 A — 8 A — 2 A — 1 A — 1 A — 1 A — 1 A — 3 A — 2 A — 3 A — 2 A — 5 A — 1 A.

RAPID București

Bazil MARIAN

Calea Giulești nr. 13, telefon 170301

Anul înființării : 1923

Stadionul Giulești, 16.000 locuri

Antrenori : B. Marian și Gh. Nuțescu

Culorile : alb-vișiniu

Performanțe : o dată campioană, 7 ori câștigătoarea Cupei, o dată Cupa Balcanică.

Prezențe în competiții internaționale : o dată în Cupa campionilor, 2 ori în Cupa orașelor tîrguri, 2 ori în Cupa Balcanică

Lotul de jucători : Răducanu și Rămureanu — portari ; Pop, Iupescu, BOC, Costea, Mușat, Godrea, Ștefan, Greavu, Dinu, Angelescu, Dumitru, Năstureseu, D. ENE, Neagu, Gh. IONESCU, Marin Stelian, Godreanu, Petreanu.

Jucători plecați : Dan Coe și Strat.

Cariera divizionară (din 1946/47) : 5 A — 3 A — 2 A — 2 A — 11 A — 1 B — 5 A — 12 A — 1 B — 4 A — 8 A — 4 A — 10 A — 3 A — 5 A — 8 A — 2 A — 2 A — 2 A — 1 A — 9 A — 3 A — 2 A — 2 A.

STEAUA București

Valentin STĂNESCU

Cal. Plevnei nr. 114, telefon 148750

Anul înființării : 1947

Stadionul Ghencea (fără tribune). Folosește stadionul „23 August" 64.000 locuri) sau Republicii (28.000 locuri).

Antrenori : V. Stănescu și Gh. Constantin

Culorile : albastru-roșu

Performanțe : 7 ori campioană, 11 ori Cupa

Prezențe în competiții internaționale : 3 ori în Cupa campionilor, 6 ori în Cupa cupelor.

Lotul de jucători : Coman și Haidu — portari ; Sătmăreanu, Ciugarin, Hălmăgeanu, Negrea, Cristache, SMARANDACHE, Naom, Vigu, SAVU (carantină), Ștefănescu, Pantea, Aelenei, Tătaru, Iordănescu, Dumitriu III, Marcu, I. CONSTANTIN.

Jucător plecat : Suciu

Cariera divizionară (din 1947/48) : 14 A — 6 A — 5 A — 1 A — 1 A — 1 A — 2 A — 6 A — 1 A — 2 A — 3 A — 1 A — 1 A — 9 A — 2 A — 3 A — 3 A — 12 A — 5 A — 1 A 4 A — 3 A — 3 A —.

U. T. A. Arad

Nicolae DUMITRESCU

Str. Poetului nr. 1, telefon 13915

Anul înființării : 1945

Stadionul U.T.A., 15.000 locuri

Antrenori : N. Dumitrescu și I. Ionescu

Culorile : alb-roșu.

Performanțe : 6 ori campioană, o dată Cupa.

Prezențe în competiții internaționale : 2 ori în Cupa campionilor și o dată în Cupa Balcanică.

Lotul de jucători : Gornea, Vidac, ZILLER, — portari ; Birău, Lereter, Pojoni, Popovici, BODROJAN, Calinin, Petescu, BOTH, Sima, Domide, Broșovschi, Kun II, Axente, Dumbreanu.

Jucători plecați : Bătrîna, Schepp și Fl. Dumitrescu.

Cariera divizionară (din 1946/47) : 1 A — 1 A — 9 A — 1 A — 4 A — 8 A — 3 A — 1 A — 5 A — 6 A — 10 A — 8 A — 7 A — 7 A — 10 A — 11 A — 11 A — 5 A — 10 A — 11 A — 4 A — 1 A — 1 A — 4 A.

STEAGUL ROȘU Brașov

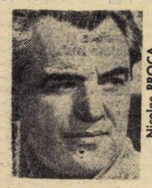
Nicolae PROCA

Str. Mihai Viteazul nr. 146, telefon 921—13895

Anul înființării : 1939.

Stadionul tineretului, 14 500 locuri

Antrenori : Nicolae Proca și A. Meszaros

Culorile : galben-negru

Performanțe : locul 2 în Divizia A (1959/60), o dată Cupa balcanică.

Prezențe în competiții internaționale : de trei ori în Cupa Balcanică.

Lotul de jucători : Adamache, Albu, KIASONI — portari ; Ivăncescu, Jenei, Olteanu, Rusu, Gîlmeanu, Anghelini, Pescaru, Cadar, Balint, Șerbănoiu, Cojocaru, Drăgoi, Necula, Florescu, FURNICA, Györfi, Gherghelî.

Jucători plecați : Dumitriu II

Cariera divizionară (din 1955) : 9 B — 1 B — 7 A — 7 A — 2 A — 5 A — 4 A — 6 A 6 A — 4 A — 5 A — 7 A — 14 A — 1 B — 8 A — 5 A.

UNIVERSITATEA Craiova

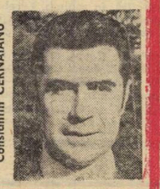
Constantin CERNAIANU

Str. Săvinești nr. 10, telefon 941—19511

Anul înființării : 1949

Stadionul Central, 34.000 locuri

Antrenori : C. Cernăianu și G. Deliu

Culorile : alb-albastru

Performanța cea mai bună : locul 3 în Divizia A (1966/67)

Prezențe în competiții internaționale : o dată în Cupa orașelor tîrguri, de 2 ori în Cupa Balcanică

Lotul de jucători : Papua, Oprea și Pilca — portari ; Niculescu, Deselnicu, Mincă, Bîlan, SAMEȘ, Tacoi, Velea, CIOCÎRLAN, Strîmbeanu, Ivan, Donose, Boșoteanu, Bălan, Niță, Martinovici, Neagu, Oblemenco, PÎRVU, Țarălungă.

Jucători plecați : Dașcu și Smarandache.

Cariera divizionară (din 1955) : 12 B — 3 C — 1 C — 13 B — 10 B — 2 B — 4 B — 5 B — 1 B — 11 A — 8 A — 3 A — 11 A — 7 A — 4 A — 6 A.

TIMIȘOARA — BUCUREȘTI — ARAD — ORADEA — PLOIEȘTI

ruta titlului divizionar

Titlul de campioană națională, de cînd a fost înființată Divizia A, a circulat pe rute Timișoara (4 ori) — București (19 ori) — Arad (6 ori) — Oradea (o dată) — Ploiești (3 ori), manifestînd preferințe justificate pentru centrele cele mai puternice în perioadele date.

Reamintim lista echipelor campioane din 1932/33, precizînd în dreptul fiecăreia și clasamentul cu care a încheiat ediția respectivă :

1932/33 :	RIPENSIA Timișoara	(14	11	1	2	54—13	23)[1]
1933/34 :	VENUS București	(16	11	1	4	49—28	23)[1]
1934/35 :	RIPENSIA Timișoara	(22	14	4	4	66—34	32)
1935/36 :	RIPENSIA Timișoara	(22	13	4	5	59—36	30)
1936/37 :	VENUS București	(22	13	6	3	63—26	32)
1937/38 :	RIPENSIA Timișoara	(20	17	0	3	67—25	34)[1]
1938/39 :	VENUS București	(22	14	7	1	51—20	35)
1939/40 :	VENUS București	(22	14	3	5	59—19	31)
1940/41 :	UNIREA Tr. București	(24	19	0	5	62—25	38)
1941/46 :	Nedisputat din cauza războiului.						
1946/47 :	I.T.A. Arad	(26	20	4	2	94—35	44)
1947/48 :	I.T.A. Arad	(30	22	6	2	129—31	50)
1948/49 :	PROGRESUL ICO Oradea	(26	16	5	5	60—36	37)
1950 :	FLAMURA R. U.T Arad	(22	11	6	5	43—27	28)
1951 :	C.C.A. București	(22	13	6	3	43—19	32)
1952 :	C.C.A. București	(22	15	6	1	46—16	36)
1953 :	C.C.A. București	(21	11	6	4	27—14	28)[2]
1954 :	FLAMURA R. U.T Arad	(26	15	5	6	37—29	35)
1955 :	DINAMO București	(24	15	7	2	42—19	37)
1956 :	C.C.A. București	(24	15	3	6	64—28	33)
1957/58 :	PETROLUL Ploiești	(22	12	3	7	36—22	27)
1958/59 :	PETROLUL Ploiești	(22	15	1	6	47—23	31)
1959/60 :	C.C.A. București	(22	15	1	6	47—23	31)
1960/61 :	C.C.A. București	(22	15	4	3	52—25	34)
1961/62 :	DINAMO București	(26	17	3	6	61—36	37)
1962/63 :	DINAMO București	(26	14	8	4	62—35	36)
1963/64 :	DINAMO București	(27	14	9	4	46—25	37)[3]
1964/65 :	DINAMO București	(26	18	4	4	65—25	40)
1965/66 :	DINAMO București	(26	17	4	5	56—22	38)
1966/67 :	PETROLUL Ploiești	(26	16	6	4	47—24	38)
1967/68 :	RAPID București	(26	13	8	5	39—21	34)
1968/69 :	STEAUA București	(26	14	7	5	45—26	35)
1969/70 :	U.T.A. Arad	(30	17	4	9	50—27	38)
1970/71 :	DINAMO București	(30	18	3	9	54—42	39)
		(30	13	10	7	49—31	36)

[1]) În clasamentul campioanelor sînt incluse și cele două finale în care s-au întîlnit cîștigătoarele seriilor. [2]) La jumătatea campionatului s-a retras o echipă, Casa Armatei C.-Sung Moldovenesc. [3]) La jumătatea campionatului s-a desființat echipa Viitorul București.

„CELE 16" DE-A LUNGUL CAMPIONATELOR...

Cele 16 divizionare A sînt gata să înceapă o nouă bătălie pentru titlu. Care este bilanțul lor de cînd participă în Divizia A ? Vi-l prezentăm mai jos (notînd în paranteze din dreptul fiecăreia numărul de participări) sub forma unui clasament alcătuit prin adiționarea... clasamentelor edițiilor la care au luat parte. Desigur, acest clasament are mai mult o valoare statistică, dat fiind numărul inegal de jocuri susținute de formații ; totuși, el exprimă un raport de forțe, de randament. Interesant de remarcat că șumătate din cele 48 de echipe care au jucat în Diviza A se găsesc în mod constant în primele 24 de locuri, grație punctajelor superioare.

Iată clasamentul celor 16 divizionare A ale ediției 1971/72 :

1. DINAMO	(23)	582	296	128	158	1096—720	720
2. STEAUA	(23)	582	275	141	166	1068—743	691
3. U.T.A.	(24)	608	264	145	199	1041—853	673
4. RAPID	(22)	562	249	140	173	926—690	638
5. „U" Cluj	(22)	564	204	131	229	793—840	539
6. PETROLUL	(18)	461	195	105	161	675—537	495
7. JIUL	(19)	477	163	113	201	606—728	439
10. ST. ROȘU	(13)	335	138	70	127	490—454	346
11. FARUL	(12)	317	122	61	134	428—486	305
13. SPORT CLUB	(10)	263	103	51	109	331—373	257
14. F.C. ARGEȘ	(9)	246	97	40	109	347—366	234
16. POLITEHNICA	(9)	247	88	48	111	336—396	224
18. „U" Craiova	(7)	194	81	34	79	234—257	196
21. CRIȘUL	(5)	138	43	37	58	149—181	123
22. C.F.R. Cluj	(4)	116	37	30	49	153—206	104
24. A.S.A.	(3)	86	24	18	44	83—137	66

Pe celelalte locuri figurează în clasamentul general complet : Politehnica Timișoara 354 p., Progresul București 347 p, C.F.R. Timișoara 278 p, I. C. Oradea 225 p, Rata Tg. Mureș 216 p, Juventus București 167 p, Dinamo Brașov 128 p și Minerul Lupeni 75 p.

PETROLUL Ploiești

Ilie OANA

Str. Stadionului 26, telefon 971—24027

Anul înființării : 1948

Stadionul Petrolul, 16 000 locuri

Antrenori : I. Oană și M. Dridea

Culorile : galben-roșu

Performanțe : 3 ori campioană, o dată Cupa

Prezențe în competiții internaționale : 3 ori Cupa campionilor europeni, o dată Cupa cupelor, 3 ori Cupa orașelor tîrguri.

Lotul de jucători : M. Ionescu, Ploșeanu, MĂRCULESCU — portari ; Gruber, Bădin, Meanu, N. Ionescu, Crîngașu, Mieriuț, Iuhasz, Moraru, Dinuță, Grozea, Ciupitu, MOLDOVAN, HARAPU, Florea, Oprișan.

Jucători plecați : Cotigă, Petruț, Unchiaș, Stroe

Cariera divizionară (din 1948/49) : 7 A — 10 A — 5 A — 11 A — 1 B — 7 A — 2 A — 5 A — 1 A — 1 A — 3 A — 6 A — 2 A — 7 A — 5 A — 6 A — 1 A — 9 A — 5 A — 13 A — 13 A — 7 A.

POLITEHNICA Iași

Virgil MĂRDĂRESCU

Str. Ștefan Gheorghiu nr. 5, telefon 14349

Anul înființării : 1947

Stadionul „23 August", 12.800 locuri

Antrenori : V. Mărdărescu și E. Avasilichioaie

Culorile : alb-negru

Performanța cea mai bună : locul 6 în Divizia A (1965—66)

Lotul de jucători : Iordache, Costaș și MIHUȚ — portari ; Romilă I, Ianul, Stoicescu, Alecu, Pal, Hancearuc, Mărdărescu, Simionaș, ROMILĂ II, Amarandei, Incze IV, Bupulescu, Cuperman, Moldoveanu, Marica, BÎBIBOACĂ.

Jucători plecați : Cizio, Goleao, Andrioaie, Mihăilă.

Cariera divizionară (din 1947/48) : 4 B — 6 B — 7 B — 6 B — 5 B — 9 B — 9 B — 6 B — 11 B — 4 B — 8 B — 1 B — 12 A — 1 B — 10 A — 12 A — 10 A — 6 A — 13 A — 1 B — 11 A — 12 A — 8 A.

RECORD NECLINTIT DE 23 DE ANI!

Este vorba de cel al numărului de goluri înscrise de un jucător într-un campionat divizionar. Recordul aparține lui Bonihadi, fostul atacant al I.T.A.-ei din Arad : 49 de goluri în 30 de meciuri. De atunci, nici un atacant nu numai că n-a izbutit să-l doboare, dar nici măcar nu s-a apropiat de el. Singura cifră ceva mai mare (24) a fost reușită de Gh. Constantin și I. Ionescu. În rest, titlul de golgeter a fost acordat pentru un număr inferior, între 15 și 22 goluri.

Iată numele celor care s-au înscris, din 1933, pe această listă :

1932/33 :	DOBAY (Ripensia Timișoara)	15
1933/34 :	DOBAY (Ripensia Timișoara)	20
1934/35 :	DOBAY (Ripensia Timișoara)	22
1935/36 :	BARBU II (C.F.R. București)	23
1936/37 :	DOBAY (Ripensia Timișoara)	22
1937/38 :	THIERJUNG (Chinezul Timișoara)	22
1938/39 :	MARKSTEINER (Ripensia Timișoara)	19
1939/40 :	AUER II (Rapid București)	21
1940/41 :	BOGDAN (Rapid București)	21
	SONY NICULESCU (Unirea Tr. Buc.)	21
1946/47 :	BONIHADI (I.T. Arad)	26
1947/48 :	BONIHADI (I.T. Arad)	49
1948/49 :	VACZI (Progresul ICO Oradea)	21
1950 :	A. RĂDULESCU (Rapid București)	18
1951 :	VACZI (I.C.O. Oradea)	22
1952 :	OZON (Dinamo București)	17
1953 :	OZON (Dinamo București)	13
1954 :	ENE I (Dinamo București)	20
1955 :	GIOSESCU (Politehnica Timișoara)	18
1956 :	ADEXANDRESCU (G.C.A. București)	18
1957/58 :	CIOSESCU (Politehnica Timișoara)	21
1958/59 :	ENE II (Rapid București)	18
1959/60 :	CONSTANTIN (G.C.A. București)	20
1960/61 :	CONSTANTIN (G.C.A. București)	22
1961/62 :	CONSTANTIN (G.C.A. București)	24
1962/63 :	I. IONESCU (Rapid București)	20
1963/64 :	FRĂȚILĂ (Dinamo București)	19
	PAVLOVICI (Steaua București)	19
1964/65 :	ADAM (Universitatea Cluj)	18
1965/66 :	I. IONESCU (Rapid București)	24
1966/67 :	OBLEMENCO (Universitatea Craiova)	17
1967/68 :	ADAM (Universitatea Cluj)	15
1968/69 :	DUMITRACHE (Dinamo București)	19
1969/70 :	OBLEMENCO (Universitatea Craiova)	19
1970/71 :	TĂTARU (Steaua București)	15
	DUMITRACHE (Dinamo București)	15
	MOLDOVEANU (Politehnica Iași)	15

F. C. ARGEȘ Pitești

Titus OZON

Str. Horia Cloșca și Crișan 13, telefon 976—14844

Anul înființării : 1953

Stadionul 1 Mai, 15 000 locuri

Antrenori : T. Ozon și A. Dima

Culorile : alb-violet

Performanțe : locul 2 Divizia A (1967/68)

Prezențe în competiții internaționale : 3 ori în Cupa orașelor tîrguri

Lotul de jucători : Nicolescu, STAN — portari ; Pigulea, Oțeanu, Vlad, Ivan, Ciolan, Roșu, Prepurgel, M. Popescu, Ștefan, Radu, Dobrescu, E. DUMITRU (carantină), DUȚAN, Dobrin, Jercan.

Jucători plecați : Circiumărescu, Ștefănescu, Iancu, Crăciunescu, Frățilă.

Cariera divizionară (din 1959/60) : 3 B — 1 B — 14 A — 1 B — 10 A — 8 A — 4 A — 12 A — 2 A — 12 A — 10 A — 9 A.

SPORT CLUB Bacău

Constantin RĂDULESCU

Str. Eliberării nr. 39, telefon 931—12844

Anul înființări : 1953

Stadionul „23 August", 15 700 locuri

Antrenori : C. Rădulescu și P. Rădulescu

Culorile : alb-roșu

Performanțe : locul 5 în Divizia A 1956/59 și 1968/69, promovarea în turul patru pentru Cupa orașelor tîrguri.

Prezențe în competiții internaționale : o dată în Cupa orașelor tîrguri.

Lotul de jucători : Ghiță, Fugaciu, CIZIC — portari ; Comănescu, Hriteu, Volmer, Velicu, Catargiu, Sinăuceanu, Constantin, Mioa, Dutan, Vătafu, Ghica, Neumayer, Dembrovschi, Rugiubei, MĂRCULESCU, Pană, S. Avram, Florea, Bălută, Pruteanu.

Jucători plecați : Ene Daniel și Maghiar.

Cariera divizionară (din 1953) : 4 B — 2 B — 1 B — 13 A — 2 B — 5 A — 6 A — 8 A — 6 A — 12 A — 4 B — 2 B — 5 B — 1 B — 6 A — 5 A — 9 A — 10 A.

FARUL Constanța

Robert COSMOC

Bd. Republicii nr. 24, telefon 915—21379

Anul înființării : 1954

Stadionul „1 Mai", 17.300 locuri

Antrenori : R. Cosmoc și Em. Băsoti

Culorile : alb-albastru

Performanțe : locul 4 în Divizia A (1959/60 și 1966/67).

Prezențe în competiții internaționale : de 3 ori în Cupa Balcanică

Lotul de jucători : Ștefănescu, Popa — portari ; Stoica, Mureș, Antonescu N. Constantinescu, Chircă BABOȘU, Ianase, I. Constantinescu, MUSTAȚA, Tufan, Ologu, Caraman, Oprea, Kallo.

Jucători plecați : Badea, Pleșa, Mustafa.

Cariera divizionară (din 1954) : 1 B — 12 A — 6 B — 1 B — 10 A — 4 A — 13 A — 1 B — 5 A — 8 A — 12 A — 9 A — 4 A — 7 A — 9 A — 6 A — 11 A.

UNIVERSITATEA Cluj

Ștefan ONISIE

Piața Păcii nr. 1—3, telefon 951—22616

Anul înființării : 1919

Stadionul Municipal, 25 000 locuri

Antrenori : Ștefan Onisie și V. Băluță

Culorile : alb-negru

Performanțe : o dată Cupa

Prezențe în competiții internaționale : o dată în Cupa cupelor

Lotul de jucători : Ștefan, Moldovan, Negru — portari ; Crețu, Pexa, Solomon, Mihăilă, Porașchi, Cîmpeanu, CIOCAN, Anca, Sudi, Sitneci, Munteanu, Mureșan, Ulfăleanu, Barbu, Adam, D. Mocanu, Nișă, Ardeleanu, Iordache, G. Adrian.

Jucători plecați : Penzeș, Șoptereanu, Munteanu

Cariera divizionară (din 1946/47) : 9 A — 4 A — 12 A — 1 B — 8 A — 5 A — 8 A — 5 A — 7 A — 12 A — 1 B — 11 A — 5 A — 4 A — 7 A — 4 A — 9 A — 7 A — 7 A — 6 A — 10 A — 8 A — 11 A — 12 A.

C. F. R. Cluj

Dr. C. RĂDULESCU

Piața Victoriei nr. 17, telefon 951—11424

Anul înființării : 1907

Stadionul Municipal, 26 000 locuri

Antrenori : I. Munteanu și T. Szabo

Consilier : dr. C. Rădulescu

Culorile : alb

Performanțe : locul 14 în Divizia A (1969/70 și 1970/71)

Prezențe în competiții internaționale :

Lotul de jucători : ARGHIȘAN, POP — portari ; Cojocaru, PENZEȘ, Dragomir, Roman, ȘOPTEREANU Bupu, M Bretan, Vișan, MIHAI Soo, S. Bretan, STRAT I, STRAT II, Țegean, MUNTEANU II, Petrescu, Petre Gheorghe.

Jucători plecați : Nagel, Benghei, Cristea, Mărgulescu, Burlacu, Octavian Ionescu.

Cariera divizionară (din 1947) : 1 C — 8 A — 11 A — 8 B — 6 B — 4 B — 3 B — 5 B — 7 B — 10 B — 14 B — 2 C — 8 B — 8 B — 7 B — 5 B — 11 B — 3 B — 9 B — 11 B — 5 B — 1 B — 14 A 14 A.

JIUL Petroșani

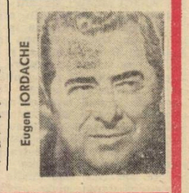
Eugen IORDACHE

Str. Ion Creangă nr. 7, telefon 1165

Anul înființării : 1922

Stadionul Jiul, 8 000 locuri

Antrenori : E. Iordache și V. Tîmaciu

Culorile : alb-negru

Performanțe : locul 3 în Divizia A (1948/49)

Prezențe în competiții internaționale :

Lotul de jucători : SUCIU, Marincan — portari ; Talpai, Georgevici, Al. Georgescu, Stoicer, Tonea, Matei Popescu, Dodu, Cotormani, Urmeș, Sandu, GHIGORE, Peronescu, E. GEORGESCU, MUȘTESCU, CIUREA, Libardi, Naidin.

Jucători plecați : Stan și I. Constantin.

Cariera divizionară (din 1948/47) : 12 A — 18 A — 2 A — 6 A — 7 A — 9 A — 9 A — 9 A — 8 A — 10 A — 6 A — 9 A — 12 A — 1 B — 12 A — 7 B — 4 B — 7 B — 1 B — 8 A — 8 A — 6 A — 7 A — 13 A.

A. S. A. Târgu Mureș

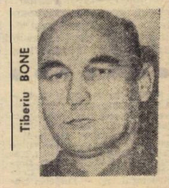
Tiberiu BONE

Bd. Lenin nr. 5, telefon 11624

Anul înființării : 1962

Stadionul „23 August", 15.000 locuri

Antrenori : T. Bone și Gh. Bay

Culorile : roșu-albastru

Performanțe :

Prezențe în competiții internaționale :

Lotul de jucători : Solyom, NAGEA — portari ; Șleam, Szőllősi, Toth, UNCHIAȘ, Ispir, Szako, Naghi, Bölony, Hajnal, Ștefan, Aucaci, Mureșan, Caniaro, Varodi, Fazekaș

Jucători plecați : Dondoș, Ciutea, Matei, Trăznea

Cariera divizionară (din 1962/63) : 9 B — 7 B — 9 B — 4 B — 1 B — 12 A — 14 A — 16 A — 1 B.

CRIȘUL Oradea

Ștefan COIDUM

Str. Litoralului nr. 1, telefon 11114

Anul înființării : 1958

Stadionul Crișul, 12.000 locuri

Antrenori : St. Coidum și L. Vlad

Culorile : roșu-albastru

Performanțe :

Prezențe în competiții internaționale :

Lotul de jucători : Baumgartner, Bologan, FLOREA — portari ; Sărac, P. NICOLAE, Lucaci, Bulc, Balogh, Negu, MOLDOVAN, Dărăban, Sueiu, Șchiopu, Cocis, N. Alexandru, Arnotchi, Cefan, Tamaș, Moț, Agud.

Jucători plecați : Sătmăreanu II.

Cariera divizionară (din 1958/59) : 14 B — 3 B — 5 B — 11 B — 1 B — 7 A — 9 A — 13 A — 7 B — 2 B — 10 A — 15 A — 1 B.

NUMĂR RECORD DE ECHIPE 167 LA STARTUL DIVIZIEI C

Așadar, duminică, o dată cu prima divizie, start și în cea de-a 15-a ediție (completă) a Diviziei C. **Cea mai bogată ca număr de echipe din toate campionatele disputate pînă acum : 167 de formații se aliniază la start cu speranțe, cu dorințe de promovare.** „Sita" va fi însă deosebit de deasă, întrucît în final doar patru echipe vor promova în mult doritul „B". Și asta numai după traversarea unui baraj ce poate fi încărcat de rod, sau uscat ca un deșert.

Importanța esențială a noii formule de organizare este aceea că **sînt chemate la o activitate sporită continuă zeci și zeci de centre noi muncitorești, unele create în anii noștri.** Or, cum fotbalul este mai peste tot pilotul activității sportive, el poate constitui în aceste centre nucleul care să contribuie la cunoașterea și dezvoltarea și a altor discipline sportive, la îmbunătățirea bazei materiale.

Dar de ce 167? Nu sînt prea multe? La prima vedere așa s-ar părea. Dacă socotim numai cîte 16 jucători în medie în lotul fiecărei echipe avem un total de 2672 de fotbaliști, necesar minim. Avem acești jucători de valoare bună, apți pentru DIvizia C? Numai campionatul, pe parcursul desfășurării lui va putea da răspuns la această întrebare. Oricum, se așteaptă o infuzie de jucători noi. Să sperăm, și talentați! Firește, vor exista fruntași și codași, dar aci e vorba de nivelul mediu al competiției care, mai întîi de toate, nu trebuie înțeleasă ca o competiție în sine, ci **ca un rezervor și o treaptă pe drumul spre performanță.** Dar, pentru ca divizia C să-și îndeplinească menirea se impune obligativitatea antrenoriilor, așa cum glăsuiește de altfel și regulamentul competiției.

Întrecerea pornește cu un număr impar de echipe. A 168-a trebuia să fie campioana județului Dolj. Dar ca de obicei, campionatul acestui județ s-a încheiat cu atîtea contestații și plîngeri, memorii și întîmpinări încît nu s-a putut face lumină în acest hățiș de reclamații și F.R.F. a hotărît ca locul să rămînă vacant. O sancțiune meritată. Un caz similar în județul Olt, unde nici pînă azi, cu cîteva zile înainte de start, nu se știe cine este campioana, cine va juca în „C" !

Dorind un campionat care să se desfășoare în cele mai bune condiții și într-un climat sănătos, urăm SUCCES celor 167 de participante în noua ediție a Diviziei C !

LAUREAȚII ACESTEI COMPETIȚII

Divizia C a avut o existență zbuciumată. Notăm prima ediție a celui de-al treilea eșalon al campionatului țării în anul competițional 1936—1937. Întrecerea durează doi ani, apoi Divizia C dispare, apare **nouă ani mai tîrziu** pentru a dispare din nou și din nou să apară în 1956, de data asta competiția existînd trei ani la rînd. Apoi din nou — pauză, pentru ca de abia în toamna lui 1963 echipele din Divizia C să se alinieze din nou la start, de data asta într-o întrecere care s-a succedat an de an, cu regularitate. Mai mult, numărul participantelor a crescut mereu, ajungînd de la 48, în anul 1963—1964, la 167 în campionatul care începe la 22 august.

Iată cîteva date despre edițiile disputate pînă acum :

1936—1937 (55 de echipe, împărțite pe cinci ligi : Nord și Sud cu cîte două serii a șase echipe, Vest și Centru cu cîte o serie de 12 și Est cu o serie de șapte echipe) ; cîștigătoare : **Tricolor Baia Mare, Telefon-club București, U.D.R. Reșița, Societatea de gimnastică Sibiu și Hatmanul Luca Arbore Rădăuți.**

1937—1938 (80 de echipe împărțite pe ligi : Centru — o serie de 12, Est — două serii, una de șapte, cealaltă de opt, Nord — două serii a cîte nouă, Sud — o serie de nouă și alta de opt, Vest — o serie de zece și alta de opt) ; cîștigătoare : **Industria sîrmei Turda, Turda București, Minerul Lupeni, Monopol Tg. Mureș și Traian.**

1946—1947 (132 de echipe împărțite în serii geografice) ; cîștigătoare : **B.N.R. București, Concordia Ploiești, Poiana Cîmpina, P.C.A. Constanța, Ripensia U.T.M. Timișoara, Sanitas Satu Mare, C.F.R. Cluj, Șoimii Sibiu, A.S. Doljul Craiova, C. S. Aninoasa, Danubiana Roman, Astra Moreni**

1948—1949 (54 de echipe împărțite în patru serii) ; s-a disputat numai turul. În momentul desființării pe locul I se aflau : **Electrica Timișoara, C.F.R. Tg. Mureș, C.F.R. Iași, C.F.R. Tîrgoviște.**

1956 (56 de echipe împărțite în patru serii) ; cîștigătoare : **Recolta Fălticeni, Locomotiva M.C.F. București, Energia Baia Mare, Energia Metalul Arad.**

1957—1958 (55 de echipe împărțite în patru serii) ; cîștigătoare : **C.F.R. Iași, Metalul Titanii București, Știința Craiova, Gloria Bistrița.**

1958—1959 (60 de echipe în șase serii) : cîștigătoare : **C.F.R. Pașcani, Victoria Buzău, Știința București, Chimia Făgăraș, Rapid Cluj, Metalul Oțelul roșu.**

1963—1964 (48 de echipe în patru serii) ; cîștigătoare : **Laminorul Brăila, C.F.R. Roșiorii de Vede, Vagonul Arad, Recolta Carei.**

1964—1965 (56 de echipe în patru serii) ; cîștigătoare : **Ceahlăul P. Neamț, Dinamo Victoria București, C.F.R. Arad, Arieșul Turda.**

1965—1966 (56 de echipe în patru serii) : cîștigătoare : **Chimia Suceava, Metrom Brașov, C.F.R. Timișoara, Unirea Dej.**

1966—1967 (56 de echipe în patru serii) ; cîștigătoare : **Victoria Roman, Portul Constanța, Metalul Hunedoara, Olimpia Oradea.**

1967—1968 (56 de echipe în patru serii) ; cîștigătoare : **Oțelul Galați, Medicina Cluj, Dunărea Giurgiu, Electroputere Craiova.**

1968—1969 (128 de echipe în opt serii) ; cîștigătoare : **Știința Bacău, Metalul Tîrgoviște, Metalul Plopeni, I.M.U. Medgidia, Minerul Anina, Olimpia Satu Mare, Chimia Făgăraș, Știința Petroșani.**

1969—1970 (127 de echipe în opt serii) ; cîștigătoare : **C.F.R. Pașcani, Metalul Plopeni, S.N. Oltenița, Autobuzul București, U. M. Timișoara, Minaur Zlatna, Gloria Bistrița, Tractorul Brașov.**

1970—1971 : (128 de echipe în opt serii) ; cîștigătoare : **Chimia Suceava, Metalul Plopeni, Delta Tulcea, Chimia Rm. Vîlcea, Vulturii Textila Lugoj, Independența Sibiu, Arieșul Turda, Chimia Făgăraș.**

1971—1972 : 167 de echipe împărțite în 12 serii.

CÎTEVA REFLECȚII PE MARGINEA CELOR 1006 TRANSFERĂRI

Parcurgerea celor 1006 nume de fotbaliștii înregistrați la F.R. Fotbal în dosarul *„Transferări Divizia C"*, îndeamnă la reflecții. Mai întîi de toate, cele privind drumul unor fotbaliști. Astfel, dacă ni se pare firesc ca mulți dintre cei ce au dus la Sibiu, la Școala sportivă, titlul de campioană a țării la juniori să cunoască bucuria promovării în categorii superioare (patru dintre ei sînt acum în lotul divizionarei B. C.S.M. Sibiu, Șoaită și Mohan se află la U.P.A. Sibiu, în Divizia C), alături de alți tineri fotbaliști crescuți în centrele de copii și juniori sau în alte școli sportive, în schimb *traseul Divizia C — Divizia C și chiar B-C. nu aduce o creștere valorică*. întrucît cei mai mulți dintre transferați sînt trecuți de 20 de ani, ceea ce nu mai aduce garanții de creștere valorică. Cei mai mulți au chiar o valoare stabilizată. Asta ca să nu mai vorbim de transferările făcute pe direcția A-C, care, de cele mai multe ori, au dedesubtul unor avantaje materiale pentru cel transferat în cele mai multe din cazuri numai datorită numelui.

În al doilea rînd este frapant *numărul mare de jucători aduși de unele echipe, mai ales de cele nou promovate*, nume — de cele mai multe ori — cunoscute pe scara Diviziei C, plafonate, care nu pot adăuga valoare echipelor la care se transferă, baza (!) schimbării domiciliului fiind de cele mai multe ori tot crearea unor avantaje materiale pentru respectivul fotbalist. Chestiunea are două aspecte : *ar fi normal ca noua promovată să vină în circuitul fotbalistic cu propriile ei forțe, pentru a fi nouă din toate punctele de vedere.* Altfel se ajunge la situația să avem echipe noi alcătuite din jucători vechi ! Și atunci, care e cîștigul pe plan general al fotbalului românesc ? Apoi, cum de au posibilitatea astfel de echipe mici, cum sînt în general cele din C, să transfere *cîte 10—12—14 sau chiar 19 jucători*, ceea ce presupune existența unui număr egal de locuri libere în producție, posibilitatea cazării atîtor fotbaliști (și a familiilor lor) prin nimic legați de noua echipă. *Sau aceste transferări se fac cu eludarea unor principii morale ce stau la baza societății noastre ?*

De pildă, Chimia Buzău a transferat 19 jucători, Constructorul Galați — 14, Independența Sibiu — 14, C.F.R. Simeria — 13, U.P.A. Sibiu — 13, Unirea Tricolor București — 13, Minerul Cavnic — 13, Viitorul Brăila — 12, Șoimii Buzău — 12, etc. O limitare — pentru viitor — a numărului de transferări la o echipă credem că se impune, tocmai pentru considerentele mai sus arătate.

În sfîrșit, un al treilea caz îl constituie *dispariția unor centre, într-un trecut de loc îndepărtat adevărate rezervoare de talente*. Și ne gîndim la Industria sîrmei Cîmpia Turzii. Poate au secat posibilitățile și rezervoarele la Cîmpia Turzii ?! Cert este că pentru noul sezon echipa a transferat șapte jucători, toți veniți din cele patru zări : de la C.F.R. Cluj, Steagul roșu Plenița, Politehnica Timișoara, A.S.A. Tg. Mureș, Steagul roșu Brașov, etc.

Dar să revenim la transferări. Cîteva sînt deosebit de spectaculoase. De pildă, *Otto Dembrovschi*, cel pentru care U.T.A. a cedat Vagonului cinci jucători și l-a împrumutat apoi Politehnicii Timișoara, a semnat din nou pentru Vagonul ! Cercul s-a închis. În schimb, *Moț* (Vagonul) a trecut la C.F.R. Simeria. Constănțenii *Badea* și *Etem* vor apăra culorile Gloriei Buzău. *Matei* (Progresul București) va juca la T.M.B. București. *Ștefănescu* și *Circiumărescu* (F.C. Argeș) au trecut la Dacia Pitești. O surpriză : *Iulică Popa*, fostul fundaș al Universității Craiova și la un moment dat selecționat în lotul național, a semnat pentru Gloria Slatina. În rest : *Trăznea* (A.S.A. Tg. Mureș) a trecut la Tractorul Brașov, *Dondoș* (A.S.A. Tg. Mureș) la Chimica Tîrnăveni, *Ciutac* (A.S.A. Tg. Mureș) la Industria sîrmei, *Paul Popa* (C.F.R. Cluj) la Gloria Arad, împreună cu *Weichelt* (Vagonul Arad), *Tarcu* (C.S.M. Reșița) la Mureșul Deva, *Laufceac* și *Rișniță* (C.S.M. Sibiu) la U.P.A. Sibiu, *Cernega* și *Vulpeanu* (FC. Galați) la Constructorul Galați, *Drăgănoiu* (Steagul roșu Brașov) la Metrom, *Casoni* și *Bohonyi* (Minerul Baia Mare) la Minerul Baia Sprie, *Siklodi* (A.S.A. Tg. Mureș) la Unirea Cristurul Secuiesc, *Negustoru* (Ceahlăul Piatra Neamț) la Textila Buhuși, *Sardi* (Industria sîrmei C. Turzii) la Chimica Tîrnăveni, *Lupea* și *Mihăilă* (Politehnica Iași) la Penicilina Iași, *Smadea* (Metalurgistul Cugir) la Flacăra roșie București, *Motoc* (Progresul București) la Olimpia Rm. Sărat, R. *Rotaru* (Progresul București) la Voința București, Harmath (C.F.R. Cluj) la Politehnica Brașov.

Fază din meciul **Dermata Cluj — Recolta Salonta.** Atac al echipei clujene

PROGRAMUL PRIMEI ETAPE

SERIA I : Nicolina Iași — A.S.A. Cîmpulung Moldovenesc, Victoria Botoșani — Victoria Roman, Foresta Fălticeni — Minerul Gura Humorului, Avîntul Frasin — Penicilina Iași, Chimia Suceava — I.T.A. Pașcani, Minobrad Vatra Dornei — Textila Botoșani, Constructorul Iași — Fulgerul Dorohoi.

SERIA A II-A : Danubiana Roman — Petrolul Moinești, Luceafărul Focșani — Minerul Comănești, Gloria Tecuci — Textila Buhuși, Oituz Tg. Ocna — Trotușul Orașul Gh. Gheorghiu-Dej, Viitorul Vaslui — A.S.M. Tecuci, Rulmentul Bîrlad — Automobilul Focșani, Letea Bacău — Cimentul Bicaz.

SERIA A III-A : S. N. Constanța — Ancora Galați, Delta Tulcea — Oțelul Galați, I.M.U. Medgidia — Marina Mangalia, Constructorul Galați — Unirea Tricolor Brăila, Granitul Babadag — Cimentul Medgidia, Viitorul Brăila — Dunărea Tulcea, Dunărea Brăila — Electrica Constanța.

SERIA A IV-A : Victoria Lehliu — Electronica București, Unirea Tricolor București — Sirena București, T.M.B. București — Autobuzul București, Voința București — Celuloza Călărași, Laromet București — Tehnometal București, Flacăra roșie București — Mașini unelte București, Dinamo Obor București — Olimpia Giurgiu.

SERIA A V-A : Chimia Buzău — Olimpia Rm. Sărat, Prahova Ploiești — Azotul Slobozia, I.R.A. Cîmpina — Petrolistul Boldești, Viitorul Slănic — Gloria Buzău, Caraimanul Bușteni — Victoria Florești, Aurora Urziceni — Petrolul Berca, Șoimii Buzău — Carpați Sinaia.

SERIA A VI-A : Metalul Mija — Flacăra Moreni, campioana județului Olt — Petrolul Videle, Petrolul Tîrgoviște — Chimia Tr. Măgurele, Sporting C.F.R. Roșiori — Lotrul Brezoi, Muscelul Cîmpulung — Unirea Drăgășani, Dacia Pitești — Gloria Slatina, Oltul Rm. Vîlcea — Comerțul Alexandria.

SERIA A VII-A : Meva Tr. Severin — Progresul Corabia, Metalul Topleț — Minerul Motru, Minerul Rovinari — Știința Petroșani, F.C. Caracal — Minerul Lupeni, Steagul roșu Plenița — Dunărea Calafat, Progresul Strehaia — Metalul Tr. Severin, Pandurii Tg. Jiu nu joacă.

SERIA A VIII-A : Progresul Timișoara — Minerul Moldova Nouă, Gloria Arad — Furnirul Deta, C.F.R. Caransebeș — Minerul Bocșa, Metalul Oțelul roșu — Electromotor Timișoara, Mureșul Deva — Victoria Caransebeș, Aurul Brad — Vagonul Arad, Minerul Ghelar — U.M. Timișoara.

SERIA A IX-A : Independența Sibiu — C.F.R. Simeria, Vitrometan Mediaș — Minerul Teliuc, Minaur Zlatna — Unirea Alba Iulia, Textila Sebeș — A.S.A. Sibiu, Victoria Călan — Chimia Orașul Victoria, Constructorul Hunedoara — Metalul Copșa Mică, U.P.A. Sibiu — C.F.R. Sighișoara.

SERIA A X-A : Topitorul Baia Mare — C.I.L. Sighetul Marmației, Voința Carei — Minerul Baia Sprie, Minerul Cavnic — Recolta Salonta, Bihoreana Marghita — Constructorul Baia Mare, Măgura Șimleul Silvaniei — Bradul Vișeul de Sus, Someșul Satu Mare — Victoria Carei, Gloria Baia Mare — Unirea Zalău.

SERIA A XI-A : Tehnofrig Cluj — Someșul Beclean, Soda Ocna Mureș — Arieșul Turda, Unirea Dej — Metalul Aiud, Arieșul Cîmpia Turzii — Dermata Cluj, Viitorul Tg. Mureș — C.I.L. Gherla, Minerul Rodna — Chimica Tîrnăveni, Progresul Năsăud — Industria sîrmei Cîmpia Turzii.

SERIA A XII-A : Politehnica Brașov — Oltul Sf. Gheorghe, Tractorul Brașov — Textila Odorheiul Secuiesc, Viitorul Gheorghieni — Colorom Codlea, Carpați Covasna — Forestierul Tg. Secuiesc, Minerul Miercurea Ciuc — Minerul Bălan, Unirea Cristurul Secuiesc — Carpați Brașov, Torpedo Zărnești — Metrom Brașov.

● **TOATE MECIURILE ÎNCEP LA ORA 11.**

● Următoarele echipe și-au schimbat denumirea : Dacia Galați a devenit **Oțelul Galați**, S.U.T. Galați — **Constructorul Galați**, Metalurgistul Brăila — **Viitorul Brăila**, Unirea Bujoreni — **Oltul Rm. Vîlcea**, Chimistul Baia Mare — **Topitorul Baia Mare**, Lemnarul Odorheiul Secuiesc — **Textila Odorheiul Secuiesc.**

Pagină realizată de Mircea TUDORAN

DEBUT PROMIȚĂTOR

Așadar, s-a dat startul în noul sezon competițional, cinstea susținerii primelor meciuri revenind echipelor Diviziei B. Etapa inaugurală a programat meciuri atractive și s-a încheiat cu destule rezultate nescontate. Firește, cu mult interes au fost așteptate partidele în care evoluau cele două retrogradate din A, ca și promovatele din Divizia C. Și cu unele și cu celelalte, prima etapă s-a arătat necruțătoare : **Progresul** a pierdut la Cîmpina, iar **C.F.R. Timișoara** a trebuit să se mulțumească cu un rezultat de egalitate la Satu Mare. Deci, un punct cucerit din patru puse în joc, ceea ce înseamnă că viața acestor formații în Divizia B nu va fi ușoară.

Dar promovatele ? În prima serie, nici una dintre ele nu a terminat victoriasă : **Metalul Plopeni** a pierdut pe teren propriu în fața formației din Oltenița, iar **Chimia Rm. Vîlcea,** n-a putut întrece pe C.F.R. Pașcani. Deci, tot un punct din patru Ceva mai bine s-au prezentat **Chimia Făgăraș** și **Vulturii Textila Lugoj** din seria a II-a. Prima a cucerit un punct în fața Minerului Baia Mare, iar cea de-a doua — două, a învins pe Minerul Anina.

În rest, se remarcă startul bun al echipelor din Galați, ambele cîștigătoare, dar și înfrîngerile suferite pe toată linia de formațiile bucureștene. De asemenea, scorul neobișnuit (4—4) înregistrat la Oradea, între Olimpia și C.F.R. Arad. Cît despre Politehnica Timișoara — întrevăzută ca posibilă cîștigătoare a seriei, datorită lotului — ce să spunem ? Studenții au început oare seria jocurilor egale pe teren propriu !

În prima etapă am mai notat primul hat-trick al sezonului. Autor : **Harșani** (Olimpia Oradea), care conduce și în clasamentul golgeterilor seriei secunde. În prima, patru jucători la egalitate de goluri pe locul I : **Pavlovici** (Metalul Tîrgoviște), **Popanică** (Politehnica Galați), **Răducanu** (Ș. N. Oltenița), **Codreanu** (Știința Bacău) cu cîte două puncte. De asemenea — primele penaltiuri (ratate și înscrise) ca și primele autogoluri (fapt neobișnuit, rezultatul meciului **Chimia Făgăraș — Minerul Baia Mare** a fost stabilit prin două autogoluri !).

Se anunță un campionat interesant în Divizia B.

SERIA I

Poiana Cîmpina — Progresul București 2—1 (1—0) ; Metalul Tîrgoviște — Sp. studențesc 3—1 (1—1) ; Metalul București — F.C. Galați 1—2 (1—0) ; Chimia Rm. Vîlcea — C.F.R. Pașcani 0—0 ; Progresul Brăila — Dunărea Giurgiu 2—0 (1—0) ; Știința Bacău — Portul Constanța 3—2 (0—0) ; Politehnica Galați — Ceahlăul P. Neamț 4—0 (2—0) ; Metalul Plopeni — S. N. Oltenița 2—3 (1—2) ;

ETAPA VIITOARE : C.F.R. Pașcani — Politehnica Galați, S. N. Oltenița — Poiana Cîmpina, Sp. studențesc București — Știința Bacău, Dunărea Giurgiu — Chimia Rm. Vîlcea, Progresul București — Metalul Plopeni, Ceahlăul P. Neamț — Progresul Brăila, Portul Constanța — Metalul București, F. C. Galați — Metalul Tîrgoviște.

SERIA A II-A

Politehnica Timișoara — C.S.M. Reșița 1—1 (0—0) ; Olimpia Satu Mare — C.F.R. Timișoara 1—1 (1—1) ; Gaz metan Mediaș — Metalurgistul Cugir 3—0 (0—0) ; Olimpia Oradea — C.F.R. Arad 4—4 (2—0) ; Corvinul Hunedoara — Gloria Bistrița 2—0 (1—0) ; C.S.M. Sibiu — Electroputere Craiova 1—0 (1—0) ; Vulturii Textila Lugoj — Minerul Anina 2—0 (1—0) ; Chimia Făgăraș — Minerul Baia Mare 1—1 (0—1)

ETAPA VIITOARE : Gloria Bistrița — Vulturii Textila Lugoj, C.F.R. Arad — Politehnica Timișoara, Electroputere Craiova — Olimpia Oradea, C.S.M. Reșița — C.S.M. Sibiu, Metalurgistul Cugir — Olimpia Satu Mare, Minerul Anina — Chimia Făgăraș, C.F.R. Timișoara — Corvinul Hunedoara, Minerul Baia Mare — Gaz metan Mediaș.

CÎMPINA. Viorel Popescu, încheie una din acțiunile formației bucureștene la poarta lui Opanschi, șutînd cu capul pe lîngă bară. **Foto : AL. LENGHEL**

FĂRĂ DUDU GEORGESCU, BELDEANU ȘI CASSAI...

Poiana Cîmpina — Progresul București 2—1 (1—0)

AU MARCAT : Ghiorcău **(min. 36),** Bran **(min. 76),** respectiv Viorel Popescu **(min. 50).**
POIANA : Opanschi — Popa, Chirilă, M. Grama, Strechioiu — FATU, Otărășanu — Răchită (min. 15 : AELENEI II), Goran, GHIORCAU, BRAN.
PROGRESUL : Manta — V. POPESCU, MANDOIU, J. Grama, Ad. Constantinescu — Tănăsescu (min. 83 : Gh. Dinu), Dinu Iordan — Sandu Ion, Năstase, Gh. Georgescu, R. Ionescu (min. 55 : Raksi).
A arbitrat satisfăcător Marian Stelian **(Sighișoara).**

O după amiază splendidă, un stadion plin (circa 4 000 de spectatori), un teren excelent, iată cadrul desfășurării partidei de duminică, de la Cîmpina. Se auzeau întrebări din tribună : „care-i Năstase ?“, „dar Tănăsescu ?“, „unde-i Dudu Georgescu ?“. Miile de spectatori cimpineni au venit la stadion, nu numai cu dorința arzătoare a victoriei echipei preferate, ci și pentru a vedea la lucru echipa bucureșteană, despre care se spuneau multe lucruri bune. Dar aceasta a apărut fără trei din piesele sale de greutate...

Păcat că jocul Progresului nu i-a satisfăcut în întregime pe amatorii de fotbal din Cîmpina. **Năstase** n-a mai fost același jucător din sezonul trecut, **Tănăsescu** ni s-a părut obosit (!), iar înaintarea a contat mai mult pe aportul lui... **Viorel Popescu.**

Cîmpinenii au impresionat atît prin jocul în viteză, folosind la maximum cele două aripi **(Bran** și **Aelenei II),** cît și prin voința de a învinge un adversar superior tehnic. Totuși, nu le putem trece cu vederea jocul, uneori dur al liniei de fund (o notă proastă pentru **Popa** și **Chirilă).**

Cei care au deschis scorul au fost gazdele. În min. 26, **GHIORCĂU** a reluat nestingherit cu capul o centrare a lui **Bran.** Bucureștenii ripostează și **VIOREL POPESCU** (min. 55) înscrie cel mai frumos gol al meciului, surprinzîndu-l pe **Opanschi** cu un șut de la 30 m. Meciul își urma liniștit cursul și spectatorii credeau într-un joc egal dar, a venit min. 76, cînd **BRAN,** cel mai periculos atacant al localnicilor, a înscris de la 6 m.

PAVEL PEANĂ
corespondent

O EVOLUȚIE PROMIȚĂTOARE

Vulturii Textila Lugoj — Minerul Anina 2—0 (1—0)

AU MARCAT : David **(min. 19)** și Ghișe **(min. 65)**
VULTURII : Corec — Zorescu, Dragoș, Bodea, Mihai — Becheru, Tukodi — David, Vraja (min. 63 : Ghișe), Stroie (min. 46 : Pădureanu), Pop.
MINERUL : Săcui — Mihăilescu, Spălățelu, Tuculia, Copăceanu — Dvorjac, Tudor — Anghel (min. 80 : Petrovici), Mathe, Zaharia, Gîtan (min. 85 : Schuch).
A arbitrat foarte bine Ștefan Patkos **(Oradea).**

Noua promovată în Divizia B, Vulturii Textila Lugoj, a păsit cu dreptul în campionat, reușind o victorie în fața ambițioasei echipe din Anina, cu 2—0, după un joc promițător. Dar, dacă ar fi să punctăm după fazele de gol create de lugojeni, scorul ar fi trebuit să fie triplu în favoarea lor.

Echipa, antrenată de foștii jucători arădeni Țîrlea și Mețcas, s-a mișcat foarte bine în teren, avînd o linie mediană neobosită **(Becheru — Tukodi)** care a alimentat în permanență înaintarea, încercînd în același timp, de multe ori, vigilența portarului Săcui. Dacă la sfîrșitul celor 90 de minute de joc tabela de marcaj a arătat doar scorul de 2—0, aceasta se datorește faptului că pe parcursul meciului, înaintașii lugojeni au abuzat de joc individual, de driblinguri inutile, în detrimentul unui fotbal colectiv, prin care ar fi putut să înscrie mult mai multe goluri. Totuși **Stroie, Vraja, Ghișe** și **David** au ratat ocazii rarisime, de cîteva ori portarul **Săcui** intervenind miraculos.

Minerii au avut practic pe teren doar doi oameni : **Dvorjac** și talentatul portar **Săcui.** Toate încercările fostului echipier al Vagonului au fost ori dejucate de jucătorii localnici, ori neînțelese de colegii săi de echipă. Astfel stînd lucrurile, oaspeții nu puteau pretinde un rezultat favorabil.

PAVEL ȘODINCA
corespondent

FUNDAȘII, AUTORII GOLURILOR !

Olimpia Satu Mare — C.F.R. Timișoara 1—1 (1—1)

AU MARCAT : Knoblau **(min. 13)** și Donca **(min. 30).**
OLIMPIA : Pusztai — Moldovan, Gerö, Knoblau, Filip — Haiduc (min. 80 : Petz), Keiser — Samu, Borota, Balhori II, Petz (min. 80 : König)
C.F.R. : Gaboraș — Hergan (min. 46 : Pîrvu), Erdei, Donca, Bocșa — Gorduna, Chimiuc — Floareș, Nestorovici, Volaru (min. 46 : Hergan), Periat (min. 62 : Panici).
A arbitrat corect Vladimir Trifu **(Baia Mare)**

Debutul în noua ediție a campionatului n-a adus bucurie la Satu Mare. În primul meci susținut, fotbaliștii de la Olimpia au cedat un punct ceferiștilor timișoreni, în pofida faptului că au controlat mai tot timpul partida.

Încă de la început, Olimpia încearcă deschiderea scorului. Și reușește în min. 13 printr-un gol realizat de **KNOBLAU** care a șutat puternic de la circa 30 m la vinclul barelor. Împotriva cursului jocului, în min. 30 se produce egalarea, realizată tot de un fundaș, **DONCA.** El a reluat în plasă, cu capul, surprinzînd apărarea gazdelor. Asistența așteaptă în continuare golurile care să aducă victoria echipei gazdă, instalată în repriza secundă în terenul adversar și pe care nu l-a părăsit decît pentru a readuce baloanele trimise de timișoreni cît mai departe de propria lor poartă. Atacanții Olimpiei creează 3—4 ocazii de gol pe care nu le fructifică, pe de o parte datorită imprecizie **șuturilor,** iar pe de alta, **formei** excelente a portarului **Gaboraș.**

În acest meci feroviarii timișoreni au dezamăgit, practicînd un joc destructiv, aruncînd baloanele afară din teren, trăgînd de timp, obstrucționînd. C.F.R. a evoluat nu ca o echipă care a activat în Divizia A, ci asemenea unei formații oarecare, preocupată să nu piardă meciul.

V. VASILIU
corespondent

SIMETRIE ȘI AUTOGOLURI

Chimia Făgăraș — Minerul Baia Mare 1—1 (0—1)

AU MARCAT : Hodrea **(min. 16, autogol)** și Condruc **(min. 51, autogol).**
CHIMIA : Suciu — Armeanu, Hodrea, Stoica, Nițu (min. 57 : Tăulea) — Ciutac, Feher — Boantă, Lechiță, Ioniță, Loncer.
MINERUL : Moricz — Cromeli, Condruc, Szabo, Docu — Necula, Triff — Radu, Silaghi, Lang, Coman.
A arbitrat E. Martin — **București.**

O recentă fostă divizionară C, Chimia Făgăraș și o mai veche fostă divizionară A, Minerul Baia Mare s-au întîlnit duminică, în B, încheind partida lor inaugurală a campionatului la egalitate, după un joc simetric ca aspect, desfășurat într-o atmosferă sărbătorească, presărat cu multe momente de fotbal bun, cu faze spectaculoase.

Oaspeții — o formație cu un plus evident de experiență competițională —, mai omogeni ca valoare și mai stăpîni pe tehnica paselor și a demarcajului, au avut o primă repriză de superioritate, în care sirenele galeriei făgărășene au amuțit. Mai ales după autogolul lui **HODREA.** Gazdele, inițial stăpînite de emoția debutului sau mai bine-zis de aceea a revenirii după șase ani în eșalonul secund al țării, s-au impus totuși cu autoritate în partea a doua a întîlnirii, egalînd tot printr-un... autogol (autor : **CONDRUC)** și forțînd în final victoria pe care numai imprecizia lui **Lechiță,** pripeala lui **Ioniță** și lipsa de hotărîre a lui **Loncer** au împiedicat-o să devină un fapt împlinit.

Meciul de la Făgăraș a prilejuit, printre altele, evoluții promițătoare a unor tineri jucători din cadrul ambelor echipe **(Suciu, Ciutac** — Chimia ; **Docu, Radu** — Minerul), prezența remarcabilă ca joc și ținută sportivă a unor fotbaliști cu vechi state de serviciu **(Szabo, Cromeli, Coman, Ioniță, Feher)** și aprecieri în general măgulitoare la adresa brigăzii de arbitri condusă de **Emil Martin,** căruia îi reproșăm totuși cîteva decizii dictate de la distanță, unele dintre acestea — ca de pildă și aceea a validării golului egalizator al gazdelor — constituind mai curînd rezultatul unor deducții și mai puțin al confruntării cu realitatea.

Mihai IONESCU

TÎRGOVIȘTENII, MAI BUNI DUPĂ PAUZĂ

Metalul Tîrgoviște — Sportul studențesc 3—1 (1—1)

AU MARCAT : Pavlovici **(min. 17 din 11 m.** și **min. 60),** Tiron **(min. 63)** și Pană **(min. 42).**
METALUL : Bărbulescu — Mihăilescu, Ciobanu, Stanciu, Buciumeanu — Mureșan (min 46 : Tiron), Nițescu (min. 46 : Gheorghe) — C. Ionescu, Nistor, Pavlovici, Manea.
SPORTUL STUDENȚESC : Stan — Jurcă, Secășeanu, Dumitru Nicolae, Rădulescu — Jamaischi (min. 70 : Damian), Leșeanu — Pană (min. 65 : Nuțu), Sandu Mircea, Culda, Kraus.
A arbitrat mulțumitor Nicolae Iliescu **(Brașov)**

Metalurgiștii au atacat mai mult, mai decis, cu mult mai multă agresivitate decît au făcut-o oaspeții care, la rîndul lor, au combinat frumos, lipsindu-le însă decizia în apropierea porții, acolo unde se hotărăște soarta meciurilor. Foarte adevărat este însă și faptul că, la rîndul lor, fundașii tîrgovișteni au evoluat atent și precis în intervenții.

După primele atacuri ale localnicilor — nu prea convingătoare — era greu de prevăzut că deschiderea scorului se va produce curînd. Iată însă că în min. 17, la o fentă, **PAVLOVICI** este jenat subtil în careu și arbitrul acordă 11 m. pe care-l transformă același jucător. Egalarea, și ea surprinzătoare, se produce în min. 42 ca urmare a golului înscris de **PANĂ.**

Metalul își apropie victoria în repriza secundă prin golurile marcate de **PAVLOVICI** și **TIRON,** în timp ce studenții continuă să joace confuz pînă la sfîrșitul meciului.

Victoria Metalului este indiscutabilă, ea fiind rodul firesc al orelor de antrenament judicios desfășurat, al seriozității cu care lotul de jucători s-a pregătit și se pregătește sub îndrumarea antrenorului **N. Tătaru.**

MIȘU AVANU
corespondent

LOTUL DE ARBITRI DIVIZIONARI B PENTRU ANUL COMPETIȚIONAL 1971/1972

Radu Buzdun, Marcel Buzea, Mircea Cîțu, Costică Constantin, Ion Dancu, Gheorghe Dragomir, Constantin Dragotescu, Nicolae Gheorghe, Ion Gheorghiță, Dumitru Ghețu, Alexandru Grigorescu, Martin Haimovici, Marcel Hanganu, Ion Hrisafi, Constantin Iofciu, Dumitru Isăcescu, Francisc Coloși, Ștefan Lazăr, Chiriac Manușaride, Emil Martin, Gheorghe Micloș, Gheorghe Motorga, Anton Münich, Vasile Murgășan, Marin Niță, Gheorghe Olteanu, Alexandru Paraschiv, Maximilian Popescu, Ilie Puia, Gheorghe Retezan, Romeo Stîncan, Silviu Stăncescu, Vasile Toma, Ilie Urdea, Gheorghe Vasilescu I, Gheorghe Vasilescu II, Alexandru Văduvescu **(București)** ; Ion Barbu **(Alba)** ; Aurel Crișan, Ion Opriță **(Arad),** Ion Constantin, Ion Răileanu **(Argeș)** ; Cornel Buburuz, Adrian Macovei, Ilie Toma **(Bacău)** ; Iuliu Erdösi, Ștefan Patkos, Aurel Pop, Zoltan Szilagi, Tiberiu Vass **(Bihor)** ; Teodor Cîmpeanu **(Bistrița Năsăud)** ; Constantin Prusac **(Botoșani)** ; Coloman Braun, Octavian Calugherovici, Nicolae Iliescu, Gavrilă Pop, Miron Roman **(Brașov)** ; Tomiță Podaru **(Brăila)** ; Vasile Pîrvescu, Nicolae Stănescu **(Buzău)** ; Ion Haidu, Dumitru Munteanu, Marin Nicolaescu **(Caraș Severin)** ; Emil Gălbăjos, Ion Constantinescu, Tiberiu Gaboș, Sever Mureșan, Aurel Pop, Gheorghe Vereș **(Cluj)** ; Gheorghe Manole, Andronic Pilosian, Nicolau Stavru **(Constanța)** ; Gheorghe Botescu, Constantin Ghenciulescu **(Dîmbovița)** ; Alexandru Ene, Vasile Grigorescu, Stelian Mataizer, Nicolae Mogoroașe **(Dolj)** ; Teodor Trofin, Gheorghe Ștefănescu, Ion Țîfrea **(Galați)** ; Gheorghe Micu **(Gorj)** ; Ion Panait **(Ilfov)** ; Valentin Buimistruc, Ion Ciolan, Teodor Oniga, Vasile Popa **(Iași)** ; Victor Dumitru **(Ilfov)** ; Carol Szilagi, Vladimir Trifu **(Maramureș)** ; Mircea Biolan, Gheorghe Cojocaru, Sever Drăgulici **(Mehedinți)** ; Nicolae Barna, Stelian Marian, Ion Soos, Petre Vamoș **(Mureș)** ; Ion Angheliu, Vasile Lupu **(Neamț)** ; Ion Chiriță, Vasile Gligorescu, Mihai Marinciu, Mihai Moraru, Nicolae Moroianu, Vasile Neacșu **(Prahova)** ; Victor Buiculescu **(Olt)** ; Vasile Catană **(Satu Mare)** ; Tudor Andrei, Viorel Cioc **(Sibiu)** ; Paul Brătănescu, Gheorghe Niță **(Suceava)** ; Ilie Hristea **(Teleorman)** ; Ștefan Biräescu, Gabriel Blau, Iuliu Boroș, Aurel Zbarcea **(Timiș)** ; Gheorghe Apostol, Ion Radu **(Vaslui)** ; Ion Ciucă, Nicolae Stoiculescu **(Vîlcea).**

Profil

J. NÖLDNER:

ASCENSIUNE FULGER

Jurgen Nöldner, căpitanul echipei Vorwaerts Berlin, este cel mai popular și cel mai stimat jucător din R.D. Germană, și aceasta atît pentru calitățile sale indiscutabile arătate pe stadion, cît mai ales pentru acelea de om și cetățean.

La Berlin o stație de metrou poartă numele de Nöldner. Cei mai tineri suporteri ai săi cred că municipalitatea a luat această măsură ca un omagiu adus jucătorului lui Vorwaerts pentru serviciile aduse fotbalului din țara sa. In realitate însă, numele acestei stații este cel al tatălui jucătorului, unul din liderii antifasciști din timpul celui de-al doilea război mondial. Căzut în iulie 1944 în mîinile Gestapoului, și după o detenție între zidurile închisorii Brandenburg, Erwin Nöldner a fost executat cîteva luni mai tîrziu.

In R.D. Germană, mic și mare cunosc pe de rost textul scrisorii pe care Erwin Nöldner a expediat-o familiei (Jürgen avea pe atunci trei ani și jumătate) cu cîteva ore înainte de a fi executat :

„Iubita mea soție, vă părăsesc pentru totdeauna acum cînd am ajuns atît de aproape de scopul luptei noastre... Cînd lumina revine din nou pe cerul patriei noastre, știu că-l vei crește pe copilul nostru, Jurgen, în idealul sentimentului de dreptate care pe noi amîndoi ne-a condus toată

viața. Tu, fiul meu, va trebui să-i dai mamei tale toată dragostea pe care eu nu i-am putut-o oferi, să devii un om pentru care dragostea și prietenia față de oameni să fie esențialul vieții tale... Iubiții mei, să nu fiți niciodată mîhniți atunci cînd vă veți aminti de mine ; nu este greu atunci cînd mori pentru libertate. Vă îmbrățișez cu dragoste".

Jürgen Nöldner, astăzi ofițer, a debutat ca fotbalist la vîrsta de opt ani și la 16 a și fost selecționat în reprezentativa de juniori a țării, clasată pe locul patru la Turneul U.E.F.A. de la Sofia, în 1959. Curînd după aceea, a trecut la clubul armatei, Vorwaerts, unde după numai cîteva luni este inclus în prima formație, debutul făcîndu-și-l într-un dificil meci în „Cupa cupelor" cu celebrul club englez Wolverhampton. Întreaga presă s-a ridicat împotriva hotărîrii antrenorului de a-l include în formație într-o partidă atît de dificilă, mai ales că avea doar 18 ani și nu mai jucase niciodată în prima echipă. Evoluția lui Nöldner însă, în acest meci a fost un triumf total, fiind cel mai bun jucător de pe teren și autorul unuia din cele două goluri cu care echipa sa a cîștigat. De atunci și pînă azi el nu a mai lipsit din echipă !

Un an mai tîrziu, Nöldner a fost selecționat în echipa națională în care a jucat de 28 ori. A făcut parte din echipa olimpică la Tokyo, care a obținut medaliile de argint, și a cîștigat campionatul țării cu Vorwaerts de cinci ori (1960, 1962, 1965, 1966 și 1969).

Jurgen este un fotbalist înnăscut, un excelent tehnician, un jucător de prim ordin atît la mijlocul terenului, cît și ca vîrf de atac. Intr-un campionat a jucat chiar... portar, luînd locul titularului accidentat, primind doar trei goluri în cinci meciuri ! Astăzi, Nöldner este la apusul unei cariere căreia i-a dat atîta strălucire cum puțini au făcut-o în țara sa. Studiile pe care este pe cale de a le termina în cadrul Institutului de cultură fizică îi răpesc tot mai mult timp, din care cauză apare mai rar în formația sa. Dar, odată terminate studiile, el va deveni antrenor și aproape în mod cert la clubul căruia i-a adus atîtea servicii : Vorwaerts Berlin.

NAPOLI ÎN FEBRA PREGĂTIRILOR

Pregătirile echipelor italiene pentru viitoarea stagiune fotbalistică devin mai intense în aceste zile. Activitatea competițională oficială va debuta cu partidele din Cupa Italiei și va continua, apoi, din octombrie, cu campionatul. Pînă atunci, echipele se îngrijesc să atingă treptat forma de competiție.

În deosebi se antrenează echipele care vor lua parte la cupele europene și printre ele se numără și **Napoli**, adversara Rapidului din „Cupa U.E.F.A." Fotbaliștii napolitani și-au stabilit la început tabăra la Castelvecchio Pascoli, unde s-au pregătit sub supravegherea lui Chiapella, efectuînd cîte două antrenamente pe zi. Pînă la 10 august Napoli n-a disputat nici un joc amical din două motive : 1) federația a interzis orice meci public pînă la 10 august ; 2) **„ar fi fost prea devreme ; echipa abia începuse pregătirile și nu era cazul s-o supunem la efortul pe care-l pretinde un meci amical"** (Chiapella). Din aceste motive a declinat o ofertă pentru un joc cu formația scoțiană Motherwell.

SORMANI — SPRE... REINTRARE

Paralel, conducerea tehnică a clubului s-a preocupat de starea sănătății unor jucători și de întărirea lotului în vederea campionatului și a competițiilor internaționale.

O atenție specială este acordată lui **Sormani**, care — cum se știe — a suferit o fractură la un picior. El este supus unor exerciții de gimnastică. **„Mișcările** — a declarat Chiapella — **sînt perfect normale și, la sfîrșitul acestei prime etape de pregătire, Sormani nu manifestă nici o reținere. Sper că în scurt timp, accidentul suferit va rămîne pentru Sormani o simplă amintire neplăcută"** Grija arătată pentru recuperarea lui Sormani este explicabilă : prezența sa este foarte prețioasă pentru o echipă care i-a cedat pe **Ghio, Bianchi** și **Monticolo.** De altfel, peste cîteva zile **Sormani** — împreună cu **Altafini** și **Panzanato** — se va prezenta la centrul medical

Altafini

al federației, de la Coverciano, pentru a fi supus unor consulturi prevăzute special pentru jucătorii care au trecut de 32 de ani.

În același timp, conducerea duce tratative cu jucătorii care trebuie reangajați. Tratativele **cu Altafini, Zurlini, Enzo, Montefusco, Sormani** și **Martelli** sînt avansate și ele urmează să fie încheiate în limitele normelor financiare stabilite pentru cluburile din Divizia A.

HAMRIN ȘI-A LUAT LA REVEDERE

În mod neașteptat pentru Hamrin, Napoli a renunțat la el și suedezul este liber să semneze pentru cine vrea, deși spera să mai joace un sezon la Napoli. Deocamdată, nu se știe pentru ce club va opta și nici chiar dacă va rămîne fotbalist activ sau va îmbrățișa cariera de antrenor. În cursul vacanței petrecute, cu familia, în Suedia, Hamrin a declarat : **„Am luat parte la diferite cursuri de antrenori în Italia și Suedia și sînt în măsură să antrenez echipe de categoria III. Dar am și aprobarea pentru categorii superioare, II și chiar I".** În orice caz, Hamrin nu-și face nici o grijă în ce privește viitorul său. Prezintă o carte de vizită excelentă.

TRATATIVE CU RAPID BUCUREȘTI

In ce privește meciul retur cu Rapid, în „Cupa U.E.F.A.", prevăzut pentru 29 septembrie la București, conducerea clubului Napoli a acceptat propunerea de a disputa jocul o zi mai tîrziu, adică la 30 septembrie, deoarece la 29 tot la București are loc întîlnirea Stelei din „Cupa cupelor", cu Fram Reykjavik sau Hibernian La-Valetta. Urmează ca acordul să fie aprobat de U.E.F.A. În acest caz, lotul napolitan va părăsi imediat Bucureștiul cu un avion special pentru a se pregăti în vederea primului joc de campionat cu Fiorentina la Florența (3 octombrie).

MARIAN — OBSERVATOR

Unul din jocurile din Cupa Italiei pe care le va susține Napoli, cel cu Verona de la 8 septembrie, urmează să fie urmărit de antrenorul giuleștenilor, **Bazil Marian.** In acest mod, el își va cunoaște adversarul cu o săptămînă înainte de partida pe care Rapid o va disputa la Napoli.

DE PRETUTINDENI

TOT CONFORTUL PENTRU OLIMPICI !

Organizatorii Jocurilor Olimpice din 1972 au luat măsuri de pe acum ca să asigure echipelor de fotbal cele mai bune condiții de deplasare. Astfel, călătoriile pînă în localitățile în care urmează să joace le vor face cu trenuri speciale, avînd vagoane de dormit, vagoane-restaurant, compartimente special amenajate pentru masaj și cu săli de ședințe !

O ZI CONTROVERSATA

Federația elvețiană reținuse în calendarul echipei naționale data de 26 septembrie pentru un meci amical cu Turcia. Jocul fusese perfectat și datat cu mult timp înainte de tragerea la sorți a preliminariilor campionatului mondial. Iată însă, că sorții i-au făcut o surpriză, fixînd printre adversarii Elveției din grupă echipa ...Turciei. În această situație federația elvețiană a propus forului turc ca amicalul să devină oficial. Federația turcă n-a acceptat însă, deoarece la 22 septembrie joacă în preliminariile campionatului Europei, cu Polonia. Ca să nu rămînă cu data liberă forul elvețian s-a adresat atunci celui luxemburghez, propunîndu-i ca meciul din preliminariile C.M. (Luxemburg se află în aceeași grupă) să se dispute la 26 septembrie. Luxemburghezii nu au răspuns nici da nici nu ; probabil că propunerea i-a surprins...

SE REIA CAMPIONATUL SUD-AMERICAN

Într-o reuniune recentă, Confederația sud-americană de fotbal a hotărît ca din 1972 să se reia campionatul inter-țări al Americii de Sud. Această competiție a fost sistată timp de cinci ani din cauză că federațiile naționale nu au vrut să participe la ea.

16 JUCATORI STRAINI IN CAMPIONATUL R.F.G.

În viitorul sezon competițional din R.F. a Germaniei vor activa 16 fotbaliști străini, legitimați de echipele din prima ligă : trei din Austria, trei din Danemarca, patru din Iugoslavia, doi din Turcia, cîte unul din Ungaria, România (Ghergheli), Olanda și Luxemburg. Numărul antrenorilor străini s-a mărit cu încă trei (Zebec, Horvath și Lorant).

PROLOG NEPLĂCUT LA CUPELE EUROPENE

Revanșa meciului amical Arsenal Londra — Benfica Lisabona, disputată recent în capitala Angliei și încheiată cu victoria cu 6—2 a londonezilor (în primul joc, la Lisabona : 2—0 pentru Benfica) a avut o desfășurare ca de cupă europeană și nu de amical. Într-adevăr, jocul — la care au asistat 44.135 spectatori !!), a fost extrem de agitat, nervos. Eusebio n-a putut rezista durelor atacuri prin alunecare ale „tunarilor" (cum li se spun jucătorilor lui Arsenal) și, rănit, a fost nevoit să părăsească terenul înainte de pauză. Golul al patrulea a lui Arsenal, marcat de **Graham**, a fost acuzat de portughezi de ofsaid. Arbitrul **Burtenshaw** l-a acordat însă, și atunci jucătorii oaspeți au tăbărît asupra lui. Cîțiva l-au și lovit. Cu greu și numai cu ajutorul unui tușier a reușit **Burtenshaw** să iasă din învălmășeală. El a notat numele mai multor jucători de la Benfica și la sfîrșitul meciului a declarat că va înainta o reclamație federației engleze privind comportarea întregii echipe portugheze.

Se anunță zile grele pentru cupele europene...

CINE VA FI NOUL ANTRENOR AL ECHIPEI SCOȚIEI ?

Slabele rezultate realizate de echipa națională a Scoției în sezonul trecut, mai ales în preliminariile campionatului Europei, au făcut ca cercurile sportive să aștepte un eveniment obișnuit în asemenea împrejurări : concedierea antrenorului federal. Ceea ce s-a și întîmplat, ultimul „argument" fiind înfrîngerea suferită de Scoția la Copenhaga în fața modestei selecționate daneze. Bobby Brown, care deținea această funcție din anul 1967, a fost demis recent de conducerea federației. Nu se cunoaște încă cine îi va fi succesor.

PENTATLONUL... FOTBALIȘTILOR!

Iată o metodă, inedită, de pregătire la care a recurs un antrenor vest-german, **Lossmann.** La începutul antrenamentelor echipei sale, **Hessen Kassel,** din campionatul regional, a organizat o veritabilă reuniune atletică la care au participat toți jucătorii incluși în lotul său.

Aceștia au fost obligați să concureze la cinci probe, cu alte cuvinte la un adevărat pentatlon : curse pe 100, 400 și 3000 m, sărituri în lungime și aruncarea greutății, adică viteză, rezistență, detentă și forță. Fotografiile prezintă două aspecte : o sosire în proba de 100 m și o aruncare cu greutea.

TRIUMFUL LUI ZAGALO

Rămăseseră doar trei minute din partida derbi Botafogo-Fluminense, iar rezultatul de 0—0 era suficient pentru ca Botafogo să devină campioană. Și atunci cînd cei peste 150 000 de spectatori cîntau pe „Maracana" imnul alb-negrilor, extremul stînga al lui Fluminense, **Lula,** marchează nesperat pentru echipa sa, reușind astfel (în ultimele minute ale campionatului !) o senzațională lovitură și... noua campioană se numește Fluminense.

Pe „Maracana" minute de infern ! Petarde, rachete, bombe fumigene, steaguri. Pe teren jucătorii lui Botafogo „fugăresc" arbitrul pentru a anula golul — pe motiv de fault la portar. Poliția și oficialii reușesc în final să potolească spiritele, iar arbitrul îl elimină pe **Carlos Alberto** — căpitanul lui Botafogo — pentru atitudine ireverențioasă.

Cu numai trei etape înainte de sfîrșit, Botafogo avea patru puncte avans înaintea urmăritoarei sale. Campionatul părea jucat atunci. Jucătorii lui Botafogo priveau partidele ca pe o formalitate, dar : favoritul pierde cu Flamengo cu 0—2, apoi un joc egal cu outsiderul America (0—0) și acum în partida derbi înfrîngerea în fața băieților lui **Zagalo,** care între timp reușesc șase puncte din trei partide.

Traumatismul psihic suferit de „alb-negri" a fost condiționat și de absența lui **Jairzinho** care — accidentat — nu a putut ajuta echipa tocmai în aceste momente dificile. Botafogo îi are în rîndurile sale pe **Carlos Alberto, Brito, Jairzinho, Paolo Cesar** și este fără doar și poate cea mai tehnică echipă a statului, dar acest excelent potențial valoric nu corespunde stării psihice, jucătorii lui Botafogo fiind foarte labili nervos. Acest lucru a însemnat eliminări pe teren, pedepsele federației de fotbal și în final pierderea titlului.

Fluminense cucerește campionatul a doua oară consecutiv. Echipa antrenată de Zagalo a jucat fără oscilații mari de formă, credincioasă concepției de joc a antrenorului. Acesta a reușit să imprime — ca și echipei naționale, de altfel — un stil de joc simplu, fără complicațiile tehnice ce țin de artificiu, atît de caracteristice fotbalului carioca. Jucînd sobru, constant, Fluminense cucerește pe drept titlul de cea mai bună echipă a statului.

Botafogo, pe poziția a doua — rămîne totuși marea învinsă. Echipa Olario — promovată de curînd în prima ligă — a reușit să ocupe locul trei înaintea cunoscutei Flamengo ocupanta locului patru.

Iată și echipa care a cucerit titlul în ultima etapă : Felix-Oliveira, Gallardo, Asis, Silveira, Marco Antonio, Wilton, Didi, Claudio, Ivair, Lula.

extern MAGAZIN extern

STILES NU SE LASĂ!...

Pentru mulți, faimosul **Nobby Stiles,** fostul jucător al lui Manchester United, era considerat ca un fotbalist la sfîrșitul carierei, după ce fusese scos din echipa Angliei și a clubului din Manchester. Numai că Stiles nu împărtășea această părere. Rămas în umbra marilor vedete, el s-a pregătit cu răbdare la Middlesborough, unde s-a transferat. Și acum... Dar iată o declarație a lui : **„Nici gînd să mă las de fotbal. E drept că am avut un concediu foarte lung, cel mai lung din viața mea, dar mi-a folosit pentru că sînt iar în formă bună și sper să fac partide excelente la noul meu club".**

Deci, **Stiles** (pe care-l vedeți în fotografie arborînd multă bună dispoziție, în mijlocul noilor săi colegi) reintră. Atenție, adversari...

ACROBAȚII FOTBALISTICE

O curioasă poziție „prinsă" de un fotoreporter inspirat sau norocos, în timpul unei partide din competiția estivală „Inter-Toto" și anume **Servette Geneva-Szombierski Bytom** (2—0). Portarul polonez — plonjat — pare că-l ajută pe elveținul **Dőrfel,** ținîndu-i piciorul, într-o figură de autentică echilibristică. În realitate, amîndoi și-au disputat balonul, dar Dőrfel a sărit mai sus și a înscris cu capul.

Apropo de „Cupa Inter-Toto". Jocurile din cele 7 grupe s-au încheiat, dînd următoarele cîștigătoare : **Hertha BSC Berlinul Occidental** (gr. 1), **Stal Mielec** (gr. 2), **Servette Geneva** (gr. 3), **TZ Trinec** (gr. 4), **Atvidaberg-Suedia** (gr. 5), **Eintracht Braunschweig** (gr. 6) și **Austria Salzburg** (gr. 7). Conform regulamentului, nu se dispută un turneu final. De altfel, scopul competiției este de a asigura diferitelor agenții de pronosticuri din o serie de țări europene posibilitatea organizării unor astfel de concursuri. Ca recompensă, echipele clasate pe primul loc primesc cîte un premiu de 10.000 franci elvețieni.

De notat că **Austria Salzburg,** pe care U.T.A. o va întîlni în „Cupa U.E.F.A." a terminat neînvinsă seria celor 6 jocuri, realizînd 11 puncte și un golaveraj de 16—3. Singurul meci nul (1—1) l-a făcut în partida cu Djurgarden Stockholm.

SE MAI ÎNTÎMPLĂ ȘI AȘA!

Riscurile unui portar, cu toate prevederile fixate de regulament pentru protejarea lui, sînt mari, iar situațiile în care se poate găsi din cele mai curioase. În această fotografie vedeți un portar prins ca într-un... clește. Plonjînd la mingea urmărită de atacantul advers, el a ajuns exact între picioarele înaintașului, grijuliu să evite o ciocnire neplăcută pentru amîndoi.

SCHIMB DE DISTINCȚII

În imagine doi faimoși fotbaliști : în stînga **Pele,** în dreapta **Geaici,** fotografiați cu prilejul recentului meci Brazilia—Iugoslavia (2—2). Asul fotbalului brazilian poartă la gît înalta decorație iugoslavă care i-a fost înmînată de ambasadorul Iugoslaviei în Brazilia, cu prilejul acestei întîlniri, în care Pele a apărut pentru ultima dată sub culorile reprezentativei. La rîndul lor, brazilienii au oferit lui Geaici o plachetă de aur care a marcat al 50-lea său joc în echipa Iugoslaviei.

STATUIE CELUI CARE NU VA PLECA

Un fanatic, dar și original suporter suedez, pe numele de Ronald Svensson, a lăsat un testament în care, printre alte dorințe, își exprimă și aceea ca suma prevăzută în acest scop, să fie folosită pentru ridicarea unei statui. Cui ? Fotbalistului suedez care în ciuda ofertelor tentante din străinătate, va rezista și va rămîne în țara sa ! Dar cine va fi acest fotbalist ?...

● Comitetul de organizare a ediției viitoare a C.M. a comunicat că prețurile biletelor de intrare vor fi fixate la sfîrșitul anului viitor cînd vor fi puse în vînzare primele stocuri.

● La începutul lunii noiembrie se va reuni la **München** comisia de presă de pe lîngă F.I.F.A. urmînd a lua importante hotărîri privitoare la activitatea ei viitoare și mai ales la Campionatul mondial din R.F. a Germaniei.

● De curînd s-a disputat la San Remo un interesant și inedit meci de fotbal între reprezentativele de veterani ale Italiei și „Restului lumii". În cursul acestui meci, în care gazdele au învins, au evoluat printre alții **Viola, Bernasconi, Frignani** respectiv **Beara, Angelillo, Carniglia, Puskas etc.**

● În zilele de 23—25 august a.c. se vor reuni la Viena mai multe comisii ale U.E.F.A. care vor lucra sub conducerea președintelui, **Gustav Wiederkehr.**

● **Joseph Galtjens,** autorul golului celei mai mari surprize din istoria fotbalului, cel cu care reprezentativa Statelor Unite a învins pe cea a Angliei la C.M. din Brazilia, este de mai multă vreme dispărut fără ca familia să știe nimic de el. Autoritățile fac intense cercetări pentru a-l găsi.

● La o clinică medicală din **Londra** zece jucători de fotbal au fost supuși unui tratament special care le va permite să lovească mingea cu capul cu tot mai multă forță fără a li se produce dureri. Asupra tratamentului aplicat clinica respectivă menține deocamdată cel mai strict secret.

● După o recentă statistică, în **Suedia** la ora actuală sînt legitimate circa 14 000 jucătoare de fotbal.

● Stabilit pentru doi ani la Paris unde soția sa, cîntăreața Elsa Suarez turnează un film, fosta mare vedetă a Braziliei, **Garrincha,** va activa în echipa **Red Star** din prima divizie a Franței, dar numai în meciurile amicale pe care aceasta le va susține.

● În Olanda fotbalul atrage din ce în ce mai mulți spectatori astfel că în ultimii cinci ani numărul lor s-a triplat. De pildă, **Feyenoord** a avut la meciurile disputate pe teren propriu o medie de aproape 50 000 spectatori. În trei meciuri — cu **Ajax, A.D.O.** și **Haarlem** — stadionul cu o capacitate de aproape 70 000 locuri a fost arhiplin.

● Cunoscutul internațional polonez **Faber** de la echipa Ruch Chorzow va activa în viitor în Franța la **Racing Club Lens.**

● Lupta dintre liga engleză de fotbal și televiziune privitoare la reluarea pe micul ecran a fazelor dubioase petrecute în cursul meciurilor de campionat sau de cupă, a luat sfîrșit cu victoria celei din urmă. Astfel că și pe viitor transmisia în reluare a unor meciuri se va face ca și pînă acum, fazele dubioase fiind prezentate cu „încetinitorul".

MOZAIC

„WALDI" — MASCOTA C. M. 1974

După **Willy** — mascota C. M. 1966 — și **Juanito** — cea a campionatului 1970 din Mexic, iată că și-a făcut apariția și... **Waldi** care va „patrona" ediția 1974 din R. F. a Germaniei. Noua mascotă este un cîine de o rasă (Dakle) foarte apreciată în țara lui Beckenbauer, Müller, Overath et Co.

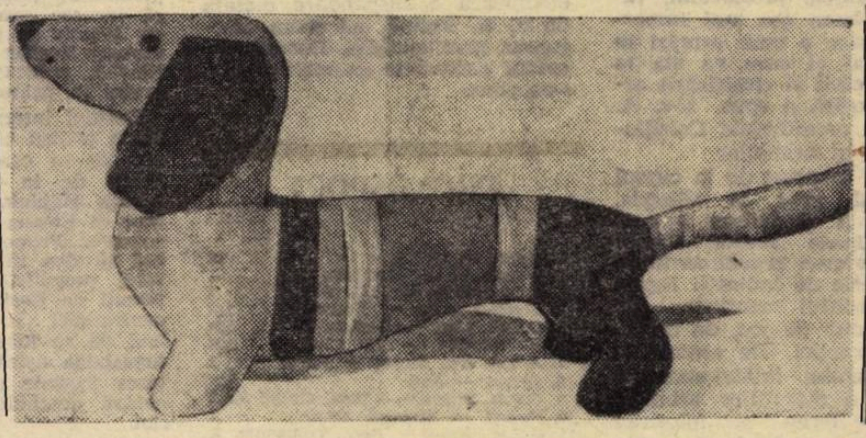

ANII CARE ADUC... CEASORNICE

Anul acesta două federații de fotbal din străinătate au împlinit 50 de ani de la înființarea lor și, ca de obicei, evenimentul a fost sărbătorit cum se cuvine în prezența unor reprezentanți ai F.I.F.A.-ei. Este vorba de federațiile din Antilele Olandeze și Costa Rica. Interesant de reținut că reprezentanții F.I.F.A.-ei, sir Stanley Rous — președintele — și Ramon Coll — membru în comitetul executiv al forului internațional — au oferit celor două federații un același cadou : un orologiu elvețian !

Proveniența cadoului n-are nici o legătură cu faptul că sediul federației internaționale este în Elveția, mare producătoare de ceasuri...

FOTBAL
REDACȚIA ȘI ADMINISTRAȚIA
str. V. Conta nr. 16, etajul V, București,
Sectorul I, Telefoane : 11 10 05 (Centrală), 12 95 96

Prezentarea artistică : **Liviu BOBOCEA**
Prezentarea grafică : **Alexandru MUSCĂ**

TURNEU INTERNAȚIONAL DE JUNIORI

DE JOI, PRIMELE JOCURI ÎN „CUPA 23 AUGUST"

De joi, în trei orașe din țară se vor disputa primele jocuri din cadrul unei noi ediții a interesantului turneu internațional de juniori dotat cu „Cupa 23 August". De data aceasta, competiția se bucură de o mare participare de echipe naționale : șase reprezentative **(Iugoslavia, Grecia, Turcia, R. D. Germană, Cehoslovacia și România)**, o selecționată secundă **(România II)** și una de oraș (Brașov). Trei dintre ele au luat parte la recenta ediție a **„Turneului prieteniei"** desfășurat în **R. D. Germană**, unde au dovedit talent și calități tehnice care le anunță competitoare serioase la „Cupa 23 August". Selecționata Bulgariei a anunțat în ultimul moment că nu mai participă.

Cele opt echipe au fost împărțite, cum se știe, în două grupe de cîte patru. După consumarea jocurilor din serii se vor disputa finalele pentru alcătuirea unui clasament general (se vor întîlni între ele, echipele clasate pe locurile 1, 2, 3 și 4 în serii).

SERIA I

19 AUGUST, LA TOHAN : România I—Cehoslovacia ; la FĂGĂRAȘ : Grecia—Iugoslavia

21 AUGUST, LA BRAȘOV : România I—Grecia ; la BUȘTENI : Iugoslavia—Cehoslovacia

22 AUGUST, LA BRAȘOV : România I—Iugoslavia și Cehoslovacia—Grecia.

SERIA A II-A

19 AUGUST, LA BRAȘOV : România II—Turcia și R. D. Germană—sel. Brașov.

21 AUGUST, LA BRAȘOV : România II—R.D. Germană ; la Sighișoara : Turcia—sel. Brașov.

22 AUGUST, LA TG. SECUIESC : România II-sel. Brașov ; la ORAȘUL VICTORIA : Turcia—R. D. Germană.

În ziua de 24 august vor avea loc finalele la **Brașov.**

Echipele participante au început să sosească de marți, cînd au și plecat spre localitățile unde vor juca. Luni a revenit în țară, din **R. D. Germană**, prima reprezentativă a țării noastre. Aceasta a obținut următoarele rezultate în **„Turneul prieteniei"** : 0—0 cu **Bulgaria** și **Cehoslovacia**, 3—1 cu **R. D. Germană II** și 2—1 cu **Polonia**, în finala pentru locurile 3—4. În ce privește echipa noastră secundă, ea a susținut la **Brașov** în cadrul pregătirilor, o partidă amicală cu selecționata **U.I.S.P.** (Italia), de care a dispus cu 8—0. Să sperăm că juniorii noștri vor avea o comportare bună în noua ediție a **„CUPEI 23 AUGUST"**.

HELENIO HERRERA PROMITE :

A. S. ROMA 71-72 - PRINTRE PRIMELE CINCI

„A fost o vacanță de neuitat, dar gîndurile mele se întorceau adesea spre Roma și A.S. Roma".

Acestea au fost primele cuvinte ale lui **Helenio Herrera**-„magul" — la înapoierea sa în **Italia** după o lungă călătorie — la început forțată, apoi dorită — în jurul lumii. H.H. a parcurs circa 50.000 km, și a vizitat **Iranul, Pakistanul, R.P. Chineză, Thailanda** etc., voiajul lui sfîrșindu-se în **S.U.A.** de unde, făcînd o escală la **Madrid**, s-a îndreptat spre Roma. **„La Teheran am urmărit un turneu internațional de fotbal** (n.r. la care a participat și F.C. Argeș), **am descoperit boxul thailandez, am văzut hochei pe iarbă, în Pakistan, judo, karate, rugbiul american și basse-ball. Totul m-a impresionat puternic".**

Firește că odată ajuns acasă, în feuda sa care este **„il calcio"**, întîi s-a interesat de soarta apelului său, înaintat federației, cu privire la diferendul cu **A.S. Roma.** Apelul a fost clasat pentru că, între timp, clubul roman a anunțat că lucrurile au fost clarificate. Apoi, **H.H.** și-a îndreptat pașii spre **Spoleto**, unde erau cantonați jucătorii săi și unde și-a reluat activitatea, cu mai multă poftă, mai multă ambiție și, poate, mai multe idei noi.

„După primele etape ale noului campionat, A. S. Roma 71—72 se va găsi pe primele locuri. Și cred că se va clasa printre primele cinci pentru că Roma are jucători buni pentru națională." — a răspuns **Herrera** unor ziariști. Iar cînd aceștia l-au întrebat dacă va aduce ceva noutăți tactice în jocul echipei, **H.H.** a spus : **„E prea devreme să spun. Sigur că în fotbal este nevoie să îmbunătățești întotdeauna, să inovezi mereu".**

Cu aceste gînduri, și cu altele neexprimate, și-a început activitatea pentru noul sezon **Helenio Herrera.**

Helenio Herrera, la primul antrenament, după revenirea la A.S. Roma

A DECIS CONFEDERAȚIA SUD-AMERICANĂ DE FOTBAL :

FINALA CUPEI INTERCONTINENTALE DUPĂ 31 OCTOMBRIE

Se pare, cel puțin pînă acum, că lucrurile s-au limpezit în ceea ce privește disputarea finalei Cupei inter-continentale, **Nacional Montevideo — Ajax Amsterdam.** *Diferendul pe tema datelor de disputare a fost aplanat în urma intervenției Confederației sud-americane și rezolvat favorabil clubului olandez. Confederația a apreciat că într-adevăr Ajax are dificultăți în privința calendarului său și a dispus ca Nacional să joace cele două manșe ale finalei după data de 31 octombrie : prima la Montevideo, a doua la Amsterdam. Datele precise urmează să fie stabilite de cele două cluburi. Numai să nu găsească Nacional alte motive, cu toate că cele două foruri supreme, U.E.F.A. și Confederația sud-americană au recunoscut ca întemeiate motivele aduse de olandezi.*

FINALA CAMPIONATULUI INTERNAȚIONAL FEROVIAR

După cum se știe, în finala campionatului internațional feroviar, disputat sub egida U.S.I.C. (Uniunea internațională a feroviarilor), s-au calificat Rapid București *(deținătoarea trofeului) și* Kairat Alma Ata, *reprezentanta U.R.S.S. Finala trebuie disputată, înainte de sfîrșitul lunii septembrie (între timp au început jocurile din grupele ediției următoare). După cîte sîntem informați,* Rapid, *a propus datele de 1 și 23 septembrie. Se așteaptă răspunsul echipei sovietice (în prezent pe locul 9 în campionatul categoriei A).*

O CONSFĂTUIRE UTILĂ

Cu o săptămînă înaintea începerii campionatului Diviziei naționale A, arbitrii noștri fruntași au avut obișnuita lor ședință de lucru, în cadrul căreia s-au luat în discuție principalele aspecte, reieșite din activitatea depusă în anul competițional trecut, accentul plasîndu-se pe viitoarea activitate a cavalerilor fluierului, o activitate pe care amatorii de fotbal din țara noastră, alături de antrenori și jucători, o așteaptă încununată numai cu... note mari.

După informarea prezentată de tov. **Vladimir Grosu**, membru al Colegiului central al arbitrilor, în care s-au analizat reușitele dar și deficiențele manifestate în activitatea arbitrilor, discuțiile au detaliat o serie de probleme reieșite din practica de zi cu zi a arbitrajelor. Printre cele mai de seamă chestiuni discutate au fost cele legate de comportarea etică a arbitrului (înainte, în timpul și după meci), în legătură directă cu creșterea prestigiului corpului de arbitri. De asemenea, s-a accentuat asupra necesității totalei înlăturări a relațiilor neprincipiale club-arbitru care încă se mai fac văzute. **„Aplicarea uniformă a regulamentului, indiferent că o echipă joacă acasă și alta în deplasare, indiferent de denumirea clubului sau de numele jucătorului, rămîne problema cea mai importantă pe care o vom urmări în mod special și care va sta la baza calificării și clasificării arbitrilor noștri,** a spus tov. **A. Rădulescu,** președintele Colegiului central al arbitrilor.

Proaspăt înapoiat de la cursul internațional ținut la Olimpia, în Grecia, A. Rădulescu a prezentat ultimele noutăți legate de interpretarea regulamentului, a dat o serie de indicații legate de plasamentul arbitrilor, de timpul efectiv de joc, de calificarea obstrucției. De asemenea, s-a recomandat înlăturarea cît mai mult a discuțiilor arbitru-jucător pe teren, și folosirea promptă — în schimb — a cartonașelor galbene și roșii.

În încheierea discuțiilor a luat cuvîntul tov. **Florea Tănăsescu,** secretar general al F. R. Fotbal, care s-a referit, de asemenea, la prestanța fizică și morală a arbitrului,

Cu prilejul consfătuirii, arbitrii **Sever Mureșan** — Turda și **Cornel Nițescu** — Sibiu, care efectuează o suspendare dictată de F. R. Fotbal, au cerut efectuarea unei anchete, întrucît socotesc nefondate acuzațiile ce li s-au adus.

PRONOSPORT

1. Rapid — U.T.A.	X
2. Steaua — „U" Craiova	1
3. S.C. Bacău — F.C. Argeș	1
4. Steagul roșu — Petrolul	1,X
5. C.F.R. Cluj — Dinamo	2,X
6. Politehnica — „U" Cluj	1,X
7. A.S.A. Tg. Mureș — Farul	1
8. Crișul — Jiul	1,X
9. C.F.R. Pașcani — Poli. Galați	1,X,2
10. Portul — Metalul Buc.	1
11. C.F.R. Arad — Poli. Timișoara	X
12. C.S.M. Reșița — C.S.M. Sibiu	1
13. Electr. Cv. — Olimpia Ord.	1

CAMPIONATE... CAMPIONATE...

OLANDA

AJAX A CĂLCAT CU DREPTUL

Duminică a început campionatul **Olandei** și în prima etapă, cei „doi mari", **Feyenoord** — actuala campioană — și **Ajax** — deținătoarea „Cupei campionilor europeni" — au jucat în deplasare. Debutul lor a fost victorios : **Feyenoord** a învins cu 2—1 pe **N.A.C.** la Breda, iar **Ajax** cu 2—0 pe **Twente** la Enschede.

Deci, Ajax — pe care-l așteaptă un sezon internațional foarte dificil (finala „Cupei Inter-continentale" cu Nacional Montevideo și primele jocuri în noua ediție a „Cupei campionilor") — a călcat cu dreptul în noua stagiune. Și odată cu această echipă și noul său antrenor, **Ștefan Covaci.** Nu mai este nevoie să subliniem dificultatea sarcinii pe care și-a asumat-o el, acceptînd oferta unui club cu prestigiul și pretențiile lui Ajax. Dar, se pare că face treabă bună și la Amsterdam, unde se bucură de frumoase aprecieri și i se acordă credit. Ceea ce reprezintă ceva atunci cînd preiei un post pe care l-a deținut pînă atunci un antrenor cu state de serviciu excelente ca Rinus Michels, plecat la F.C. Barcelona, după ani de muncă închinați lui Ajax.

Corespondentul revistei franceze **„France Football"** la Amsterdam, **Freddy Marsland**, scria recent în legătură cu această schimbare de antrenori : **„Clubul din Amsterdam a avut multe griji pentru a găsi un demn înlocuitor pentru Michels și alegerea s-a oprit asupra românului Ștefan Covaci... Covaci, foarte simpatic, vorbind o franceză perfectă, un tip cu totul diferit decît Michels, lucrează asiduu cu jucătorii lui Ajax. El nu este de mult timp în capitală pentru a cunoaște pe toți jucătorii, dar grație gentileței sale a reușit pînă la urmă. El se arată foarte satisfăcut de noua sa echipă și amuză toată lumea declarînd : „Ajax este deja un briliant, dar voi face din ea un diamant strălucitor".**

E drept însă, că **Stefan Covaci** a beneficiat și de ajutorul lui **Michels** atunci cînd a trebuit să se edifice asupra valorii și capacității jucătorilor, asupra cunoașterii lor. Înainte de a pleca, **Michels** a avut, în acest scop, o lungă discuție cu **Covaci,** căruia i-a furnizat toate datele necesare pentru a-și începe cu bine activitatea. Și a avut nevoie de ele deoarece efectivul de jucători slăbise prin plecarea lui **Vasovici** (reîntors în Iugoslavia pentru a-și continua studiile în drept), și a lui **Rynders** la F.C. Bruges, în Belgia. În schimb, **Ajax** a făcut cîteva achiziții cu care Covaci speră să refacă potențialul obișnuit al echipei : austriacul **Schilcher** și **Ernold Muhren,** fratele lui **Gerl Muhren,** titular în actuala formație.

CEHOSLOVACIA

SURPRIZE ÎN PRIMA ETAPĂ

PRAGA, 17 (prin telefon). Cea de a 46-a ediție a campionatului cehoslovac de fotbal a fost inaugurat anul acesta, cu mult mai devreme decît în anii precedenți. În plus, pînă la 15 septembrie, cînd au loc primele meciuri din cadrul competițiilor europene, în care sînt angrenate o serie de echipe, printre care și **Spartak Trnava,** care va juca cu **Dinamo București,** echipele din prima ligă vor avea în urma lor nu mai puțin de șapte etape. Cu toate că prima etapă avea ca zi de desfășurare, miercuri 11 august, **Sparta Praga,** a jucat cu o zi mai devreme cu campioana țării — **Spartak Trnava.** Conducerea echipei **Spartak Trnava,** antrenată actualmente de **Antonin Malatinsky** și **Valer Svec,** a cerut telegrafic clubului praghez să i se permită să facă un antrenament în dimineața zilei meciului, care s-a desfășurat în nocturnă.

La Brno, noua promovată, **Zbrojovka,** s-a bucurat de un număr record de spectatori. În etapa inaugurală, cînd a întîlnit pe **Slavia Praga ;** numărul spectatorilor prezenți în tribune era de 40.000 ! În felul acesta a fost doborît recordul spectatorilor care au asistat la vre-un meci de fotbal la **Brno.** Vechiul record era de 26.000 de spectatori, înregistrat cu prilejul meciului **Zbrojovka — Dukla Praga,** desfășurat în anul 1967.

La Nitra, cu prilejul meciului **A.C. Nitra — Slovan Bratislava** lovitura de începere a fost dată de către marele portar sovietic **Lev Iașin,** care de curînd s-a retras din activitatea competițională. El se află în **Cehoslovacia** împreună cu soția, pentru a urma un tratament la cunoscuta stațiune balneo-climatericâ **Pistiany.**

Nici cea de a doua etapă desfășurată duminică 15 august a.c. n-a fost lipsită de surprize. Vom remarca pe jucătorii **Slezak,** de la **Z.V.L. Zilina** care a înscris 4 goluri precum și „hat-trik-ul" lui **Adamec** care a înscris 3 goluri în partida **Spartak Trnava — T.Z. Trinec.**

În etapa a doua au fost înregistrate următoarele rezultate tehnice : **Spartak Trnava — T.Z. Trinec 4—0 ; Lokomotiva Kosice — A.C. Nitra 3—2 ; Banik Ostrava — Tatran Prešov 0—1 ; S.U. Teplice — V.S.S. Kosice 0—3 ; Slavia — Inter Bratislava 2—2 ; Z.V.L. Zilina — Zbrojovka Brno 6—0.**

JAN HAJEK

IUGOSLAVIA

UN FAVORIT DIN START : STEAUA ROȘIE

Duminică începe în **Iugoslavia** cel de-al 26-lea campionat postbelic de fotbal. Echipele aliniate la start vor încerca, în disputa pentru puncte, să lupte fie pentru titlul de campioană, fie pentru a coexista pe mai departe în elita echipelor din țara vecină. Dacă perioada de transferări a fost calmă — echipele și-au păstrat în general efectivele — disputele în „Liga campionilor", competiție care angrenează cele cinci foste campioane plus actuala deținătoare a titlului **(Steaua roșie, Partizan, Dinamo, Hajduk, Vojvodina** și **Sarajevo),** a dat cîștig de cauză echipei lui **Geaici.** Belgrădenii, scăpați de **„șocul" Panathinaikos,** încep noul campionat decișI să-și adjudece titlul. Îi recomandă drept favoriți și rezultatele partidelor internaționale disputate în perioada de pregătire, cînd **Penarol, Real Madrid** sau **Valencia** au trebuit să cedeze în fața băieților lui **Miljanici.**

Partizan și **Dinamo** și-au „copt" ambițiile, pentru că se consideră marile învinse ale campionatului trecut, iar **Ceaikovski,** care a reușit să-și asigure în ceasul al doisprezecelea doi foarte valoroși atacanți centrali, **Mujkici** și **Renici,** declară în stilul său caracteristic că titlul de campioană va poposi la **Zagreb.** Campioana, **Hajduk,** pare dispusă să facă oarecari concesii campionatului pentru un start bun în C.C.E. unde o așteaptă, chiar din primul tur, **Valencia.** Dar, mai sînt și **Zeleznicear** (locul II) și **O.F.K.** (revelația campionatului trecut), gata oricînd să încurce socotelile. Se așteaptă cu interes și replica noilor promovate Vardar Skoplje și Sutseska Nikșici, reprezentanta Muntenegrului în prima ligă.

Sezonul internațional este foarte bogat pentru echipele de club angrenate în competițiile europene. Sorții de la **Geneva** au „ales" pentru **Hajduk, Dinamo, Zeleznicear** și **Steaua roșie** adversari de valoare. Primele etape vor trebui să dea răspuns asupra nivelului pregătirii jucătorilor selecționați de **Boșkov** pentru ultimele confruntări în **„Cupa Europei".** Iată de ce iubitorii fotbalului din **Iugoslavia** așteaptă cu legitim interes jocurile cu care se marchează deschiderea sezonului oficial.

DUȘAN BUGARIN

Redacția și administrația str. Vasile Conta nr. 16, București. Tiparul I. P. Informația, str. Brezoianu nr. 23—25, București.

PROLETARI DIN TOATE ȚĂRILE UNIȚI-VĂ!

FOTBAL

REVISTĂ SĂPTĂMÎNALĂ
ANUL VI
274
MIERCURI
25 AUGUST 1971
12 PAGINI
2 LEI

ETAPA INAUGURALĂ A DIVIZIEI A

PROMISIUNI PENTRU UN CAMPIONAT ECHILIBRAT, DE MARE LUPTĂ ȘI... SUSCEPTIBIL DE A ADUCE RĂSTURNĂRI ÎN IERARHIA TRADIȚIONALĂ

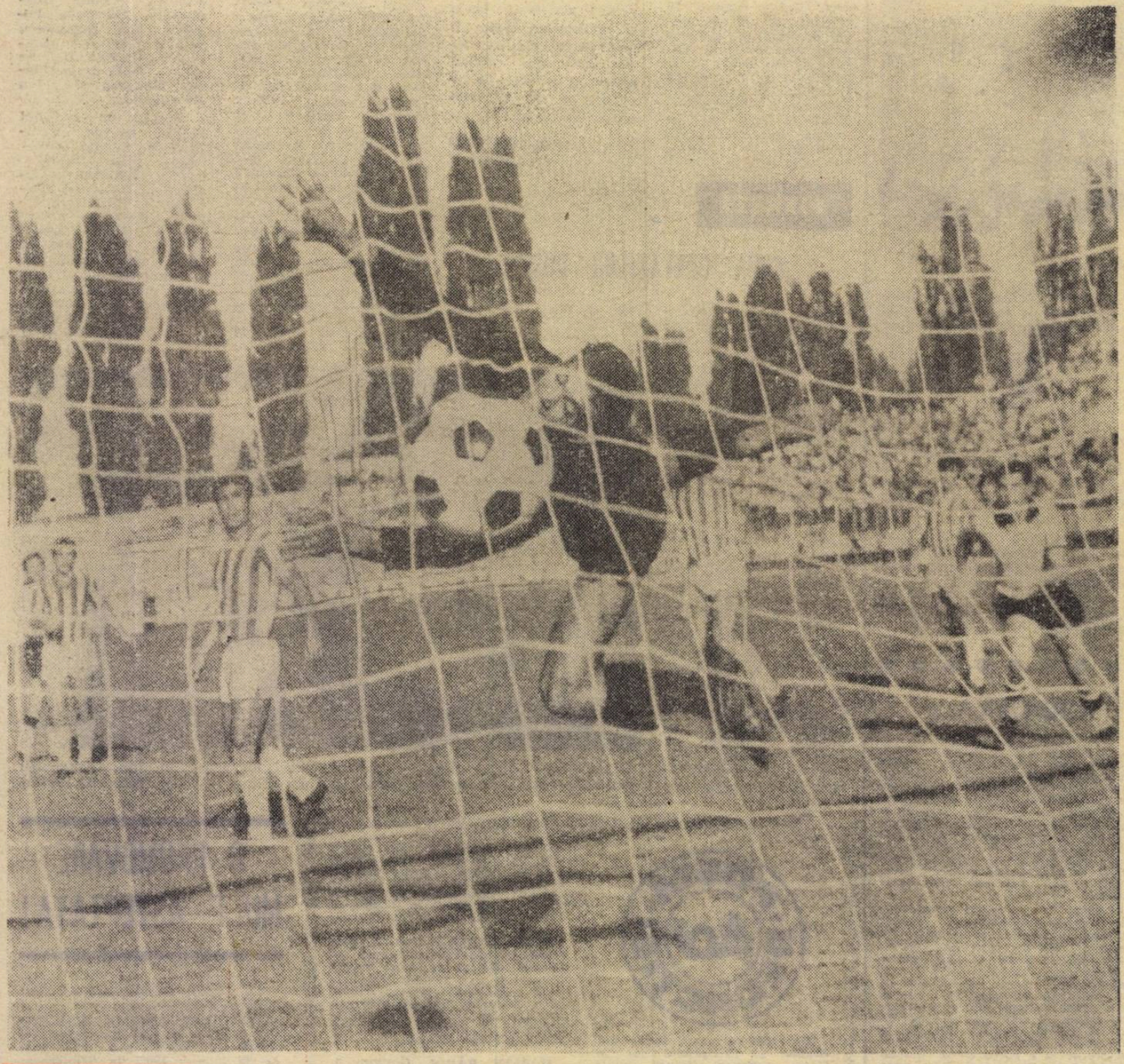

FOTOGRAFIE PREMIATĂ

BRAȘOV. În minutul 25 al meciului Steagul roșu — Petrolul Ploiești, atacantul Ghergheli a șutat spectaculos, din voleu, din marginea careului, înscriind al doilea gol al gazdelor. Portarul Mărculescu plonjează disperat, dar trebuie să se recunoască învins...

Foto : L. ADORJAN

BUCUREȘTI (1—1)

U.T.A. domină pe Rapid în concepția de joc, ratează un penalty, apoi înscrie unui Rădu-canu cînd colosal, cînd abisal, dar Dumitru egalează în ultimele minute, revalorificîndu-și ponderea în echipă și validînd investițiile de energie depuse pentru reținerea lui în „unsprezecele" feroviar.

BUCUREȘTI (1—1)

Eternul „out-sider" al campionatului, Universitatea Craiova, lansează cu cuplu impetuos (Pîrvu—Oblemenco) și o nouă „ofensivă de toamnă", smulge un punct uneia din marile favorite ale campionatului și aplică un semn de întrebare asupra lui Iordănescu, impresionant — se pare — numai în simbioză cu Tătaru.

BRAȘOV (3—0)

Steagul roșu cîștigă lejer, anunță că a găsit suplinitorul (cu șut!) al lui Dumitriu II și îl pune în gardă pe Ilie Oană că s-ar putea ca grijile pe care le-a avut în Grecia, cu Panserraikos, să-l urmărească și aici, acasă...

CLUJ (1—3)

Deși fără trei titulari ai săi și ai echipei naționale, Dinamo își impune valoarea în fața unui C.F.R. mai slab — se spune — chiar decît anul trecut și, cu toate că gazdele deschid scorul, face din echipa fraților Bretan prima și singura perdantă pe teren propriu a etapei inaugurale.

IAȘI (3—3)

Dinamizată de Onisie, Universitatea Cluj etalează frumusețea — dar și candoarea! — jocului deschis, ofensiv, conduce cu 2—0 și cu 3—1, dar pierde victoria în minutul 90, menținînd astfel deschis dosarul frămîntărilor de la Politehnica și al comportărilor inegale ale echipei ieșene.

BACĂU (4—1)

F.C. Argeș debutează nefericit. dezarticulată de neînțelegeri interne (Dobrin, din nou în rol!) și de ambiguitatea apărării „om la om" imperfecte, ceea ce permite lui Sport Club să realizeze recordul de goluri al primei etape și să împartă cu Steagul roșu titlul de prim lider, iar lui Rugiubei o trăsură de unire cu excelentul său final de sezon de primăvară.

ORADEA (0—0)

Start dificil pentru Coidum, care nu poate îngenunchea apărarea din care, pe vremuri, a făcut și el parte, cea a Jiului, formație redevenită fidelă unei linii de fund cu jucători (Georgescu, Georgevici, Stocker), pe care îi sperie mai curînd tehnica și pasa subtilă decît elanul și atacul în trombă...

TG. MUREȘ (0—0)

La revenirea în Divizia A, gazdele intonează imnul clubului, atacă exultant, nimeresc barele dar nu pot învinge apărarea matură și „tăbăcită" în multe lupte grele a Farului,

Echipa de juniori a României a cîștigat cea de-a doua ediție a „CUPEI 23 AUGUST"

ÎNCEPÎND CU NUMĂRUL DE AZI, O NOUĂ RUBRICĂ ÎN REVISTA NOASTRĂ:
PRIM-PLAN *de Ioan CHIRILĂ*

DIN CUPRINSUL ACESTUI NUMĂR:

- **ROMÂNIA ORGANIZEAZĂ CAMPIONATUL EUROPEAN UNIVERSITAR**
- **COMENTARII LA NOUA FORMULĂ A CAMPIONATULUI NAȚIONAL DE JUNIORI**

Biblioteca orășenească

CURIER SĂPTĂMÎNAL

CRAIOVA. Întrucît în ediția 1970/1971 a campionatului județean s-au produs multe fapte reprobabile, C.J.E.F.S. Dolj a hotărît recent dizolvarea atît a comisiei județene de fotbal, cît și a colegiului de arbitri. Ca președinte al noii comisii a fost numit colonelul în rezervă **Blagoe Marcovici,** iar ca președinte al colegiului de arbitri asistentul universitar **Ilie Bistriceanu.** Au și avut loc primele ședințe de lucru, timpul trece dar o hotărîre în privința vinovaților încă n-a fost luată. Și campionatul trebuie să înceapă. Oare cînd se vor clarifica lucrurile ? **(Ștefan Gurgui** — corespondent).

AIUD. Participînd în Cupa de vară la fotbal, divizionara C, Metalul Aiud a reușit să obțină rezultate frumoase în compania Arieșului Turda, Industriei sîrmei Cîmpia Turzii și Sodei Ocna Mureș. Să sperăm că au fost succese de bun augur pentru campionatul care a început luni. De altfel echipa s-a pregătit foarte bine sub îndrumarea antrenorilor **Moise Justin** și **Ion Crăciun.** Metalul nostru are media de vîrstă de 22 de ani, recent cinci juniori din

Echipa Metalul Aiud

pepiniera proprie fiind promovați în rîndurile echipei de seniori. Foarte bine s-a integrat în rîndurile Metalului și fostul jucător al lui F. C. Caracal, **Mircea Vintilă. (Francisc Bartha** — corespondent).

BUCUREȘTI. Recent, pe stadionul Republicii, sub auspiciile Comisiei județene de fotbal Ilfov, a avut loc meciul de juniori dintre Rapid Vărăști campioana categoriei „Promoție" și C.A.P. Ciorogîrla, cîștigătoarea campionatului categoriei „Onoare", învingătoarea devenind campioană a județului. Pe covorul verde al stadionului, acolo unde nu o dată și-au văzut idolii jucînd, „minjii" Ilfovului au zburdat cu dezinvoltură, realizînd un spectacol plăcut, cu o evoluție de scor pasionantă. Victoria a revenit ciorogîrlenilor cu 3—2, după ce rapidiștii au condus cu 2—0. Învingătorii au primit din partea organizatorilor o cupă, diploma de campioni și un rînd de echipament. Întîlnirea a dovedit în suficientă măsură că și Ilfovul poate deveni un teren fertil pentru fotbal, celor mai mulți dintre jucători nelipsindu-le talentul **(Ion Filip, Petre Ivan** etc.). Peste puțin timp va începe un nou campionat și acest fapt ne îndeamnă să subliniem că în județul Ilfov multe asociații nu acordă o suficientă atenție juniorilor, considerîndu-i ca o... povară a echipelor de seniori. Este cazul asociațiilor I.C.A.B. Arcuda, Steaua roșie Ulmeni și multe altele. **(Petre Anghel** — corespondent).

COMPETIȚII DE MARE ATRACTIVITATE PENTRU MICII FOTBALIȘTI

MEDIAȘ

TRADIȚII RESPECTATE

An de an, în orașul de pe Tîrnava se organizează întreceri, devenite tradiționale, avînd drept scop depistarea unor elemente dotate pentru cel mai îndrăgit dintre sporturi — fotbalul.

După campionatul școlilor generale, la care au participat zece echipe (cîștigătoare echipa **Școlii generale nr. 11,** pregătită de prof. Gh. Maksay) a urmat cel de minifotbal cu participarea a 12 echipe (cîștigătoare echipa **Școlii generale nr. 5,** antrenată de prof. Vasile Maior). În prezent se află în plină desfășurare campionatul municipal de fotbal pentru copii, competiție la care participă 12 echipe și care a ajuns la a 12-a ediție. (Pînă în anul 1969 această întrecere purta denumirea de „Cupa Ilie Ciurea".)

Printre multe altele, regulamentul acestui campionat municipal prevede: au drept de joc numai acei copii născuți în anul 1956, sau mai mici, care prezintă legitimația tip eliberată de C.M.E.F.S. Mediaș; la întreceri nu sînt admiși sub nici un motiv elevi corigenți.

Că această competiție se bucură de un deosebit succes o confirmă și cele 400 de legitimații eliberate din anul 1969 și pînă în prezent. Inițiativa este demnă de toată lauda și credem că poate fi preluată și de comisia județeană de fotbal pentru a o pune în aplicare și în celelalte orașe ale județului.

ILIE IONESCU
corespondent

PITEȘTI

„CUPA CRAVATELOR ROȘII"

Timp de aproape o lună și jumătate, pe terenul din cartierul „București", s-au desfășurat întrecerile competiției micilor fotbaliști dotată cu „CUPA CRAVATELOR ROȘII". Au participat 12 echipe ale școlilor generale din Pitești. În acest an, întrecerile, de organizarea cărora s-au ocupat Consiliul Municipal al pionierilor și C.J.E.F.S. Argeș, cu sprijinul efectiv al Centrului de copii și juniori al F. C. Argeș, au fost programate sistem turneu (tur-retur), dînd în felul acesta posibilitatea ridicării nivelului valoric al echipelor participante, împărțite în două serii a cîte 6.

„Cupa Cravatelor Roșii" a fost cucerită de echipa **„Arsenal"** a Școlii generale nr. 1, urmată în ordine de către **Feroviarul** (Șc. generală nr. 8), **Juventus** (Șc. generală nr. 10) și **Dacia** (Șc. gen. nr. 2).

Competiția si-a atins pe deplin scopul propus, remarcîndu-se cu acest prilej o serie de elemente de perspectivă care au fost luate în evidența antrenorilor Centrului de copii și juniori F.C. Argeș.

Printre tinerele speranțe se numără **Iustinian Dănescu, Gabriel Petrescu, Cornel Ioana, Dumitru Rădulescu, Mihai Costache** și **Gabriel Păsăroiu.**

În urma concluziilor pozitive trase după desfășurarea acestei interesante competiții, s-a hotărît ca, începînd cu noul an școlar, să se organizeze, paralel, **un campionat municipal de fotbal al școlilor generale și un campionat de minifotbal.** În acest sens, s-a întocmit regulamentul competiției, inițiativa fiind îmbrățișată și apreciată de către conducerile școlilor generale. Se va asigura în acest fel un sistem competițional pentru copii pe categorii de vîrstă.

A. MOMETE
corespondent

TÎRGOVIȘTE

CUPELE „CHINDIA" ȘI „CORNEL DINU"

Din inițiativa Consiliului județean pentru educație fizică și sport Dîmbovița, în colaborare cu centrul de copii și juniori și Comitetul municipal U.T.C., s-a dat startul în această vară, într-un veritabil campionat al copiilor — tur și retur — desfășurat pe două categorii de vîrstă: 10—12 ani **(„Cupa Chindia")** și 13—15 ani **(„Cupa Cornel Dinu").**

„Cupa Chindia" a revenit echipei **Școlii generale nr. 5,** în timp ce competiția rezervată copiilor de 13—15 ani a fost cîștigată de reprezentanta Școlii generale nr. 4.

La sfîrșitul celor două pasionante întreceri au fost premiați următorii jucători: **Luigi Manciuleanu, Gheorghe Popescu, Ion Diaconescu** (cel mai eficace atacant, a înscris 21 de goluri), **Nelu Isaia, Florin Economu** și **Ion Pirvulescu.**

Atenția și sprijinul acordat an de an tinerelor talente dovedește grija deosebită pentru schimbul de mîine al fotbalului dîmbovițean. Nu putem încheia aceste rînduri fără a sublinia aportul eficient, în organizarea celor două competiții, al antrenorului Eugen Popescu, coordonatorul Centrului de copii și juniori din Tîrgoviște.

MIȘU AVANU
corespondent

Președintele C.J.E.F.S. Dîmbovița, Paul Oltei, înmînează lui Ion Diaconescu (Școala generală nr. 4) cupa pentru cel mai eficace atacant **(Foto : G. Safta)**

Dintre sute de scrisori

CONFLICTUL INTERESELOR...

„Pînă nu de mult, în comuna noastră, Mînăstirea-Ilfov, a activat o echipă de fotbal. Se menținea pe la mijlocul clasamentului uneia dintre seriile Diviziei C. Anul trecut însă, din motive pe care nimeni din comună nu și le poate explica, echipa a fost desființată, locul ei fiind luat de Unirea Tricolor București. Ca urmare a acestui fapt, jucătorii s-au răspîndit în cele patru zări, în prezent activînd la S.N. Oltenița, Celuloza Călărași, Dunărea Giurgiu etc.

Scopul acestor rînduri este însă altul. Este acela de a arăta ce s-a ales de terenul nostru de fotbal. Aflat în incinta I.A.S.-ului, acest teren, altădată bine îngrijit, a început să se degradeze. Gardurile au căzut, barele porților au putrezit, pe suprafața de joc au crescut bălăriile. Cu mijloace proprii, mai mulți tineri din comună au căutat să repare porțile, să cosească iarba, și, fără să stingherească pe nimeni, au continuat, în timpul liber, să joace fotbal. Pînă de curînd însă, cînd cineva din conducerea I.A.S.-ului a dat ordin ca nimeni să nu mai intre pe teren. Nimeni ? Vorba vine. Pentru că aproape în fiecare după amiază pe teren pot fi văzute acum... autoturisme. Bănuiți cumva ce caută acolo? Dar e simplu ca bună ziua. Viitori posesori de autoturisme exersează pentru obținerea permisului de conducere ! Spuneți și dv., e drept ca un teren de fotbal dintr-o comună mare, cu tradiție în fotbal, să capete o astfel de destinație ?"

UN GRUP DE TINERI
din comuna Mînăstirea — Ilfov

N. R. Nu, nu-i nici drept, nici corect. Drept și corect ar fi însă ca atît Consiliul popular comunal, cît și organizația U.T.C. din Mînăstirea să ia atitudine împotriva acelora care încearcă să subordoneze interesele generale unora individuale, proprii.

CAPCANA...

„Ca pretutindeni, și în satul nostru, Rica-Popești, județul Argeș, tinerii îndrăgesc nespus de mult fotbalul. Avem un teren amenajat chiar în centrul satului, avem echipament, avem și mingi de fotbal, unii dintre noi au și puțin talent pentru cel mai îndrăgit dintre sporturi. Așa stînd lucrurile, vă veți întreba, desigur, ce ne-ar mai putea împiedica să practicăm, în timpul nostru liber, acest sport. Ei bine, iată care este „os-ul" nostru :

În apropierea terenului se află patru gospodării individuale. Curțile acestora se termină chiar în tușele terenului. Într-un meci de fotbal, într-o partidă oricît de neimportantă ar fi ea, e imposibil ca măcar o singură dată mingea să nu iasă în aut, adică peste... gard în curțile celor patru cetățeni. Și e suficient să iasă o singură dată într-un astfel de aut, că ne-am și luat adio de la ea ! Cînd au sechestrat prima minge am crezut că e vorba de o glumă. Da de unde. Cei patru săteni, care numai de fotbal nu vor să audă, s-au înțeles între ei și din acel moment, podurile caselor lor au devenit magazii de mingi. Astfel ne-am despărțit în această vară de 15 mingi și cu toate eforturile pe care le-am făcut, cu toată diplomația de care au dat dovadă unii dintre noi, n-am reușit să reintrăm în posesia lor.

Sigur că nimănui nu-i face plăcere să cumpere azi o minge și a doua zi aceasta să poposească în podul caselor vecine terenului. Sfătuiți-ne dv. ce putem să facem într-o astfel de situație ?..."

V. BURCEA
satul Rica — Popești, jud. Argeș

N. R. Într-adevăr, capcana pe care v-au întins-o consătenii dv. e diabolică. Singura scăpare, sau ieșire din impas, ar fi să-i... convertiți și pe cei patru gospodari, vecinii terenului, să vină să bată mingea împreună cu dv., tinerii. Sau să jucați fotbal cînd nici unul dintre ei nu-i acasă. Cum ambele variante sînt, se pare, greu de realizat, vă sfătuim să cereți concursul organelor locale. Pentru că, oricît ar fi ei de... proprietari, să meargă pînă acolo, încît peste puțin timp să deschidă în sat un... magazin de materiale sportive, e prea de tot.

POȘTA REDACȚIEI

ION MIHAI, satul Ibria, jud. Brăila. 1. În primul tur al Cupei orașelor tîrguri, ediția 1968/1969, F. C. Argeș a jucat în compania echipei portugheze Leixoes. La Porto, în primul meci, argeșenii au reușit un scor egal, 1—1, golul echipei noastre fiind marcat de Nuțu. Returul s-a disputat la Pitești și s-a încheiat la egalitate : 0—0. F. C. Argeș s-a calificat grație acelui gol înscris în deplasare, care a fost socotit dublu. În turul următor însă, echipa lui Dobrin a fost eliminată din competiție de Göztepe Izmir cu 3—0 și 2—3. 2. Frățilă, fostul jucător al lui Dinamo București și F. C. Argeș a pășit în cel de al 30-lea an de viață. A fost golgeter al primei noastre divizii, împreună cu C. Pavlovici (au marcat cîte 19 goluri fiecare) în ediția 1963/1964 a campionatului.

ADRIAN MUREȘEANU, Sibiu. După cum ați observat, în numărul de săptămîna trecută al revistei am publicat aproape toate datele care vă interesează, inclusiv lotul arbitrilor divizionari B.

CORNELIU LAZĂR, Brașov. Am citit cu atenție scrisoarea pe care ne-ați expediat-o, reținînd cea mai mare parte din sugestiile pe care le-ați făcut. Începînd cu etapele 3 sau 4 ale turului, vom relua „echipa campionatului". Amănunte despre acest subiect găsiți în pagina a 3-a a acestui număr de revistă.

AUREL NECULA, com. N. Bălcescu, județul Ilfov. Sigur că un jucător chemat la lotul reprezentativ trebuie să aibă încuviințarea clubului său. Extrem de rar se ivesc cazuri cînd un club sau asociație nu permite plecarea la națională a unuia sau altuia dintre proprii jucători.

MARIAN RĂDOI, Giurgiu. 1. În „Anuarul fotbalului românesc", apărut de curînd în Editura Stadion, găsiți toate datele care vă interesează, inclusiv echipele care au cîștigat campionatul primei divizii și Cupa României. 2. Iată echipele care au cîștigat de-a lungul anilor campionatul mondial de fotbal : Uruguay (edițiile care au avut loc în Uruguay — 1930 și Brazilia — 1950), Italia (1934 — Italia și 1938 — Franța), R. F. a Germaniei (1954 — Elveția), Brazilia (1958 — Suedia, 1962 — Chile și 1970 — Mexic) și Anglia (1966 — Anglia).

NICOLAE NISTOR, Codlea, Brașov. Ne scrieți că încă n-ați împlinit 16 ani (mulți înainte), că vreți neapărat să jucați fotbal, că v-ați prezentat antrenorului echipei Colorom dar că acesta nici n-a vrut să vă asculte, întorcîndu-vă spatele. Foarte rău că nu s-a deranjat să vă asculte. Ce vă sfătuim noi ? Să nu abandonați. Poate că pînă la urmă respectivul antrenor se va îndupleca, va căuta să se convingă dacă aveți sau nu aptitudini pentru fotbal. 2. Petrolul Ploiești își are sediul pe str. Stadionului nr. 26, Ploiești.

O PROMOVARE MULT AȘTEPTATĂ!

La Lugoj, fotbalul are o veche tradiție.

După cum glăsuiesc documentele vremii, primul joc oficial de fotbal în Banat, s-a desfășurat la 20 august 1902, la Timișoara, între reprezentativele orașelor Timișoara și Lugoj. Asociația **„Vulturii—Textila"** din orașul de pe Timiș este una dintre cele mai vechi din Banat, actul ei de naștere fiind semnat în 1920... De-a lungul anilor a activat însă și sub diferite alte denumiri. Dar, începînd din 1948, cîțiva ani la rînd Lugojul nu a mai avut nici o reprezentantă în vreo divizie...

Încet, încet însă atenția a început să fie din nou îndreptată spre fotbal. Echipa a promovat în Divizia „C" și, în ultimii trei ani, a avut comportări foarte bune, ocupînd, în seriile respective, locurile 5, 2 și, la încheierea întrecerii din acest an, primul loc. La barajul de la Oradea, „Vulturii-Textila" Lugoj n-a cunoscut înfrîngerea: 1—1 cu „Independența" Sibiu, 3—0 cu „Arieșul" Turda și 1—1 cu „Chimia" Făgăraș, promovînd în Divizia B, după mulți ani de anonimat. Și astfel, Lugojul revine în atenția iubitorilor fotbalului din țara noastră, evoluînd în divizia secundă.

ÎN ANUL VIITOR, ROMÂNIA ORGANIZEAZĂ

CAMPIONATUL EUROPEAN UNIVERSITAR DE FOTBAL

Calendarul internațional și capitolul „organizări" ale fotbalului nostru se vor îmbogăți în 1972 cu o nouă competiție : CAMPIONATUL EUROPEAN UNIVERSITAR. Într-adevăr, **țara noastră va găzdui anul viitor a treia ediție a acestei foarte tinere întreceri, care-și croiește drum spre consacrare.** Cum se știe, prima ediție a avut loc în Spania, a doua a fost organizată în 1970 în Iugoslavia, echipa noastră reprezentativă clasîndu-se pe locurile 3 și, respectiv 4.

Apreciindu-se capacitatea organizatorică a sportului românesc, dovedită în nenumărate ocazii (campionate mondiale, europene, concursuri internaționale etc.), Federația Internațională a Sportului Universitar (F.I.S.U.) a încredințat organizarea acestei ediții a campionatului european U.A.S.R.-ului, care va fi sprijinită în ducerea la îndeplinire a sarcinii de către Federația Română de Fotbal.

Organizatorii noștri au și luat primele măsuri. Regulamentul general și tehnic al campionatului a fost elaborat și transmis tuturor federațiilor studențești afiliate la F.I.S.U. sau neafiliate, dar reprezentînd țări membre ale Uniunii Europene de Fotbal Asociație (U.E.F.A.). Acest regulament stabilește printre altele cîteva date privind organizarea și desfășurarea competiției :

- campionatul se va desfășura între **19 și 30 iulie 1972 ;**
- jocurile se vor disputa în orașele **București, Cluj, Craiova** și **Constanța** (care va găzdui și turneul final) ;
- înscrierile se primesc astfel : de principiu pînă la 19 octombrie 1971 ; confirmarea participării pînă la 19 ianuarie 1972 ; înscrierea detaliată pînă la 1 iulie 1972 ;
- fiecare echipă reprezentativă va înainta pînă la 1 iulie 1972 o listă de 22 de jucători, din care se va alcătui lotul de 18 care va fi deplasat ; în timpul jocului pot fi înlocuiți doi jucători ;
- în cazul cînd se vor înscrie mai mult de 16 echipe se vor disputa preliminarii ;
- cele 16 echipe finaliste vor fi împărțite în patru grupe, prin tragere la sorți, cu excepția „capilor de serie" care vor fi țările clasate pe primele patru locuri în Iugoslavia (**U.R.S.S., Spania, Franța** și **România**). **România** va juca în grupa de la **Craiova ;**
- primele două clasate se vor califica pentru sferturi de finală, programul fiind astfel alcătuit încît să nu se întîlnească două echipe care au jucat între ele și în grupe.

Invitațiile au fost lansate. Să așteptăm primele adeziuni.

PE CÎND (ȘI LA NOI) O ȘCOALĂ DE PORTARI ?

Țara noastră nu a dus niciodată lipsă de gol-keeperi de valoare. Începînd cu timișoreanul **Ritter**, unul dintre primii noștri internaționali, trecînd pe la **Sepci**, cel ce a păstrat imaculată poarta reprezentativei noastre la Balcaniada din 1933, această nevăzută ștafetă a portarilor continuă cu **Czinezer, Pavlovici, Lăpușneanu, Mircea David** — „il dio", cum i-au zis, uimiți, italienii. Ne apropiem de zilele noastre prin **Lăzăreanu**, prin inseparabilul duo **Voinescu—Toma**, prin **Mihai Ionescu, Datcu, Adamache** și **Răducanu** și încheiem „ștafeta" — uitînd din fuga condeiului destui — cu tînărul și talentatul **Iordache**, reprezentantul Moldovei în această constelație de ași.

Rîndurile noastre au însă alt scop decît acela al rememorării marilor jucători cu nr. 1. Nu este păcat oare ca experiența atît de bogată pe care au căpătat-o între buturi, predecesorii portarilor de azi să se piardă? Nu ar fi mai bine ca ea să fie canalizată spre o îndeletnicire dragă lor și deosebit de utilă pentru fotbalul nostru, cum ar fi aceea a unor **școli de portari?**

Exact ca în atletism unde, de regulă, antrenamentele au loc „pe ateliere", adică un fost săritor în înălțime se ocupă de cei ce au îndrăgit aceeași probă ca și el (vezi **Söter**), un fost săritor de triplu (vezi **Elias Baruch**) se ocupă de „cangurii" de azi etc. etc. Nu numai acumulările tehnico-tactice pot face un sportiv mare, ci și transmiterea experienței de ani și ani a maiștaților îl poate duce pe culmile cele mai înalte ale performanței.

Se pare că în străinătate însemnătatea acestor „ateliere" a fost înțeleasă pentru că, mai demult, am citit că la Split, la clubul Hajduk, unde este antrenor, celebrul portar iugoslav **Vladimir Beara** a organizat o școală de portari. Exemplul lui a fost preluat în Anglia, în orașul Staffordshire, de binecunoscutul **Bert Williams**, iar la Londra de renumitul **Gordon Banks**. Inițiativele au avut răsunet și se bucură de succes mare.

Ce ar însemna, la noi, o școală de portari condusă de **Voinescu?** Sau una a lui **Mircea David?** Sau niște puști în jurul lui **Adamache**, la Brașov? Cadrul organizatoric există: actualele centre de copii și juniori.

Pe cînd primul nostru reportaj la o astfel de școală ?

Mircea TUDORAN

DESPĂRȚIRI ANONIME...

Nu este pentru prima dată cînd ne ocupăm în revistă de o chestiune în aparență minoră, dar cît de importantă pe plan afectiv, emoțional ! Este vorba de retragerea din activitatea fotbalistică a celor ce i-au dedicat acesteia ani și ani din viața lor, indiferent — jucători, antrenori, arbitri.

Cît de spectaculoase, de calde, de pline de omenesc au fost clipele de rămas bun ce și le-au luat **Pelé, Iașin** și **Gento**, trei mari fotbaliști ai lumii (și despre care scriem în altă pagină a revistei). **Pelé** — cu prilejul meciului Brazilia — Iugoslavia de acum cîtva timp, de la Rio ; **Iașin** — prin meciul special organizat la Moscova și al cărui erou a fost ; **Gento** — odată cu finala „Cupei cupelor" dintre Chelsea și Real Madrid. Ba chiar și un jucător mai puțin celebru, dar cu merite incontestabile pentru soccerul Turciei, ne referim la **Ogün**, s-a bucurat de o partidă special organizată, la care au luat parte și cîțiva fotbaliști români, fiind aclamat de un stadion întreg.

Toate aceste manifestații fac ca clipele grele ce preced meciul de adio să fie mai ușor trecute, facă-rcă să topească amărăciunea apropierii acestei clipe pentru eroii stadioanelor.

În schimb, la noi, încă se păstrează o tăcere nefirească în jurul celor retrași. Ba, de cele mai multe ori, aceștia părăsesc echipa, stadionul și publicul căruia i-au închinat tinerețea lor, pe poarta din dos. Așa cum s-a întîmplat, cu ani în urmă, cu **Nae Georgescu**, de la Rapid...

Anul fotbalistic 1971—1972 coincide cu retragerea definitivă de pe terenurile noastre de joc a cîtorva dintre cei ce au slujit cu abnegație fotbalul românesc, echipa națională, culorile clubului lor.

Cu toate astea, n-am auzit de sărbătorirea acestora în cadru festiv, pe stadion, așa cum stă bine unui fotbalist, în fața publicului care de atîtea ori l-a aplaudat, n-am auzit de sărbătorirea lui **Dridea** (devenit antrenor secund la Petrolul), a lui **Dan** (iarăși Rapidul !), care-și continuă activitatea competițională în Belgia, a lui **Creiniceanu** (dacă nu era un reportaj din presă nici nu se știa că fostul jucător al Stelei a renunțat la activitatea competițională), a lui **Nedelcu** (veșnic tînărul echipier al Sport Clubului Bacău). Dar **Andrei Rădulescu**, singurul arbitru român care a condus într-un turneu final al C.M. de fotbal, a fost oare sărbătorit la retragerea sa? Și asta în ciuda faptului că federația însăși recomandă astfel de festivități.

Nunweiller III, Lereter, Cîmpeanu, Greavu ș.a. se apropie de ziua în care își vor lua adio de la viața de jucător. Vor avea aceeași soartă? Nici pentru **Dridea, Creiniceanu, Dan** sau **Nedelcu** ocazia nu este încă pierdută.

Cluburile au cuvîntul.

M. T.

DE CE NU ÎN TRENING ?

La diferitele meciuri-amicale sau de campionat, întîlniri sau intercluburi, pentru competiții continentale și mondiale — antrenorii Ramsey, Schön, Helenio Herrera, G. Boulogne, Bośkov, Petropoulos, Nikolaev, Stasny, Novak și colegii lor din alte țări pot fi admirați, la intrarea pe teren, pentru ținuta lor sportivă, corectă, potrivită cadrului. **Ei își conduc echipele îmbrăcați în treninguri purtînd emblema cluburilor sau a federațiilor respective.** Așa cum se cuvine atunci cînd intri într-o sală sau pe un teren de sport pentru a-ți asista echipa.

La noi însă, cei mai mulți antrenori apar pe teren și se agită în jurul lui în ținută de oraș. Rareori își amintesc — și nu toți — că sînt îndrumătorii unor sportivi și că în primul rînd în fața publicului trebuie să aibă o ținută corespunzătoare. Oare n-ar putea să procedeze și ei ca toți antrenorii ?

PRECIZĂRI CARE DUC LA O REGLEMENTARE NECESARĂ

O recentă circulară a federației noastre a precizat numărul de antrenori care pot fi angajați de divizionarele A și a îndrumat secțiile de fotbal respective să procedeze la precizarea concretă a activității antrenorilor în funcție de cele două formații care participă la campionat. Pe scurt, **divizionarele A pot avea,** după normele în vigoare, **un antrenor pentru prima garnitură și altul pentru formația de tineret.** Cu alte cuvinte, **o delimitare — necesară — a atribuțiilor și responsabilităților.** Firește, această măsură nu afectează pe tehnicienii formațiilor de juniori, care sînt încadrate în centre cu alt regim organizatoric și financiar.

Pînă acum se împămîntenise practica unor cupluri de antrenori la prima echipă și a unui al treilea pentru tineret, care — de regulă — era luat de la juniori. În astfel de condiții, **antrenorul principal devenea un fel de consilier tehnic care se rupea de munca practică și se transforma, mai mult sau mai puțin, într-un super-vizor.** Firește, nici în noile condiții stabilite de federații, el nu este scutit de munca de coordonare a activității colegilor săi de la tineret și juniori pentru că, **în fond, prima echipă se bizuie pe „produsele" acestor două formații : ele lucrează în perspectivă tocmai pentru a acoperi nevoile divizionarei A.**

Antrenorul prim trebuie să fie însă, în primul rînd, **un factor activ, pe teren, un practician care să-și valorifice experiența atîtor ani de meserie și care să-și aducă contribuția directă la îmbunătățirea calității jocului echipei prime și, implicit, a fotbalului nostru.**

Pe de altă parte, federația a ținut seamă și de faptul că în multe cazuri **s-a creat un fel de dualism inutil la conducerea tehnică a echipelor,** datorită fie slăbiciunii sau lipsei de autoritate a antrenorilor principali, fie unei greșite înțelegeri a atribuțiilor din partea antrenorilor secunzi. Au existat multe cazuri de substituiri sau întrepătrunderi de atribuții de „secunzi" deveniți executanți docili sau care se agitau pe marginea terenului la fel ca principalii, cu repercusiuni asupra creșterii și formării personalității unor antrenori. În schimb, **echipa de tineret-rezerve, atribuția principală a antrenorilor secunzi, rămînea de multe ori fără asistență la jocuri din partea amîndoura, suferea munca de pregătire a cadrelor la tineret-rezervă,** rămînînd cu mult sub nivelul necesar, ca o preocupare cu totul secundară.

Aceste aspecte și altele vrea să le prevîntîmpine federația prin măsura amintită, determinînd condiții favorabile pentru a asigura, în special antrenorilor care pînă acum îndeplineau funcția de secunzi, **o muncă practică eficientă, o îmbogățire a experienței și formarea personalității lor într-o activitate cu autoritate și răspundere.** Iar secțiilor de fotbal cu echipe în Divizia A să le dea posibilitatea ca, într-un regim economic bine precizat și reglementat, să controleze mai bine munca de instruire și să-și perfecționeze cadrele tehnice.

REVISTA NOASTRĂ ȘI... NOUL CAMPIONAT

O dată cu evenimentul fotbalistic intern de mare ampioare produs duminică, începerea unei noi ediții a campionatului național (Divizia A), vom începe să urmărim — alături de pasionanta cursă pentru șefia clasamentului și deci pentru tricourile de campion — și alte întreceri colaterale, care au darul de a menține etapă de etapă interesul marelui public, al cititorilor, de a mări atractivitatea competiției.

În acest sens, reamintim cititorilor o serie de inițiative ale revistei noastre, acțiuni care începînd cu această săptămînă intră din nou în actualitate.

„TROFEUL REVISTEI FOTBAL 1971"

Am păsit în cea de-a doua jumătate a anului competițional fotbalistic și — prin urmare — **întrecerea pentru cucerirea celui de-al șaselea trofeu acordat celui mai bun fotbalist român al anului intră într-o fază decisivă.** Bineînțeles, „competiția" aceasta a început încă din primele luni ale anului în curs, trofeul nostru acordîndu-se nu pe un an competițional ci pe un an calendaristic ; așa încît probabil că mulți dintre cei care, în decembrie, vor fi chemați să se pronunțe pentru fixarea ierarhiei, și-au conturat încă de pe acum unele preferințe, pe baza activității interne și internaționale din sezonul de primăvară. Dar, mai e un întreg tur de campionat, vin cupele europene intercluburi, meciurile echipelor reprezentative, așa încît comportarea jucătorilor în această toamnă va cîntări, după toate probabilitățile, decisiv în acordarea voturilor.

Profitînd de această reluare a activității, reamintim care sînt criteriile după care se acordă „Trofeul revistei Fotbal" :

1. **Media notelor** primite în meciurile de Divizia A, cu condiția ca jucătorul să fi luat parte la cel puțin două treimi din partide, respectiv să fi apărut pe teren în minimum 20 de partide din cele 30 ale returului încheiat și ale turului actualei ediții. Aceste note sînt acordate de redactorii noștri, de cele mai multe ori cu consultarea observatorilor federali, și se publică la fiecare cronică. (Precizăm că la acest punct se poate vorbi despre o primă clasificare, decurgînd din notele din primăvară).
2. **Opinia antrenorilor** principali ai celor 16 echipe divizionare A.
3. **Opinia ziariștilor sportivi,** a scriitorilor care se interesează de fotbal, a comentatorilor de radio și televiziune.
4. **Voturile acordate de marea masă a cititorilor** revistei Fotbal.

Pentru fiecare din aceste criterii se vor întocmi clasamente separate care apoi vor fi contopite într-unul final, pe baza căruia se va acorda trofeul.

La timpul cuvenit, vom reveni cu detalii complete (modalități de aflătuire a mediilor, cum se fac clasamentele separate, cum se acordă punctele etc.).

Deocamdată, am ținut să reamintim cititorilor noștri că îi invităm să urmărească noul campionat... gîndindu-se și la votul pe care și-l vor da în decembrie pentru desemnarea celui mai bun fotbalist român pe 1971.

„ECHIPA CAMPIONATULUI"

Inițiativa noastră de a alcătui o echipă a campionatului, **pe baza totalului de puncte acumulat de jucători în cele 30 de meciuri ale unei ediții a Diviziei A** s-a bucurat de un mare succes, stîrnind nu numai interesul jucătorilor, ci și al marelui public. Ne-au dovedit-o numeroasele scrisori primite în această privință, ca și declarațiile repetate ale fotbaliștilor, care ne-au spus că pentru ei este o onoare și o reală mîndrie sportivă să facă parte dintre protagoniștii luptei pentru un post în „echipa campionatului".

De aceea, publicarea echipei respective rămîne și în acest an competițional o preocupare a noastră. Precizăm însă — și cititorii ne vor da dreptate — că **apariția în coloanele revistei a primei formații nu se va produce decît după 3-4 etape,** pentru a se putea efectua, cît de cît, unele departajări. Altfel, după prima sau a doua etapă, ne-am găsi cu cîte 8-10 jucători cu același total de puncte, pe fiecare post, ceea ce n-ar prezenta un prea mare interes.

Deci, aproximativ în perioada de întrerupere a campionatului (după etapa din 12 septembrie), prima formație a „echipei campionatului" !

„CUPA A + T"

Și acum o nouă inițiativă : **publicarea unui clasament combinat (echipa divizionară A + echipa de tineret-rezerve), care să reflecte comportarea globală a lotului unui club, calitatea de ansamblu a muncii de instruire, preocuparea secției pentru ambele echipe** pe care le prezintă duminical în fața publicului spectator.

De exemplu, în acest clasament al **„Cupei A + T"**, dacă o echipă învinge la tineret cu 2—0 și face meci egal (1—1) în Divizia A, ea va apărea cu 3 puncte și golaveraj 3—1, în timp ce clubul pe care l-a întîlnit va figura cu 1 punct și golaveraj 1—3. Dacă ambele meciuri se termină la egalitate, amîndouă cluburile vor primi cîte două puncte ș.a.m.d.

Bineînțeles, clasamentul de tineret-rezerve rămîne, mai departe o entitate separată (și oficială !), noul clasament A + T pe care-l introduce revista noastră păstrînd doar un caracter documentar.

Dar, pentru a da totuși o finalitate acestei acțiuni, revista Fotbal pune în joc **„Cupa de cristal A + T 1971-72"**, pe care, la încheierea campionatului, o vom înmîna președintelui de secție a clubului clasat primul în acest clasament combinat.

TOAMNĂ TRISTĂ PENTRU VIOREL STOICESCU

L-am întîlnit zilele trecute de mai multe ori, abătut și singur, căutînd recomandații pentru un neurolog vestit spre a afla dacă interdicția aceea de a mai juca fotbal — **„poate trei luni, poate toată viața"** — nu-i decît o simplă exagerare, o invenție absurdă.

★

— Cum a început toată povestea asta ? — îl întreb.

Viorel Stoicescu, fundașul Politehnicii Iași, una din marile speranțe ale fotbalului nostru — 18 selecționări la juniori, 40 de tineret — înțelege să răspundă greu. N-are cuvinte și nici chef de vorbă nu prea are, privirea i se mută încet — parcă temătoare — de la un obiect la celălalt al camerei, căutînd pe cineva pe care știe că n-o să-l găsească niciodată...

— A început de mult, pe cînd eram junior și Marica — vezi, culmea ironiei, un coechipier și încă un prieten — mi-a spart arcada stîngă, producîndu-mi o comoție. A urmat prima interdicție de a mai juca fotbal, cîteva luni, a urmat o jumătate de un an de repaus.

— Apoi ?

Aceeași privire grea, plină de amărăciune, parcă străină, vrăjmașă și nedorită.

— Mi-am rupt piciorul, la debutul în Divizia A, în partida Petrolul — Universitatea Cluj, în '65. După aceea a venit rîndul meciurilor cu Steaua...

— Ce meciuri cu Steaua ? Nu înțeleg ! ?

— Steaua a fost echipa care m-a urmărit ca un blestem : în prima partidă cu Steaua mi-am fracturat mîna ; în 1967, după întîlnirea cu Steaua m-am îmbolnăvit de hepatită și n-am jucat 8 luni ! Ce-a fost anul trecut, tot în meciurile cu Steaua, știe prea bine toată lumea...

Mă ajută să-mi aduc aminte : întindere de ligamente — în tur, după o ciocnire cu Tătaru, suspendare — în retur, pentru „joc periculos".

— Nu prea te-a urmărit norocul...

Zîmbește, dar zîmbește chinuit :

— La 20 de ani, toți îmi preziceau un mare viitor. E-o să ajung așa și pe dincolo... Cu mîhnire, trebuie să recunosc că n-am făcut mare lucru... Poate am greșit și eu, uneori m-am aventurat în jocul de forță care — iată — mi-a făcut mai mult rău decît oricărui adversar, poate am greșit și eu, zic, dar nici noroc n-am avut... Am avut noroc cîte frunze iarna-ntr-un stejar.

— Crezi că la 22 de ani și jumătate totul e pierdut ?

— Mulți doctori zic că da și poate nu greșesc...

Îmi povestește că — ultima oară — s-a accidentat în meciul acela de pomină cu Progresul, de la București, cînd Adrian Constantinescu — **„zău așa, mă întreb și acum dacă a făcut-o intenționat ?"** — l-a lovit în bărbie.

— După meci, la cîteva zile am simțit amețeli, dar am crezut că nu-i decît oboseală. După un timp, alarmat de frecvența lor, m-am dus la medic și acesta mi-a diagnosticat un traumatism cranian posterior stîng, recomandîndu-mi trei luni de repaus absolut... După primul doctor, a urmat un al doilea, apoi altul, încă unul... O țin tot așa : intru în cabinet, mă așez pe pat, ascult numirile latinești ale bolii, mă ridic și plec spre alt doctor. Unii îmi spun că n-am nimic, alții — poate mai severi sau poate mai pricepuți — îmi cer să mă las definitiv de fotbal. Mie toată istoria asta mi se pare un vis urît...

Reintră în tăcere. La 22 de ani și jumătate, studentul — în anul IV al facultății de mecanică — Viorel Stoicescu pare îmbătrînit dintr-o dată, apăsat de o povară peste puterile lui.

Tace. Tăcem amîndoi și zgomotul ventilatorului pare să ne stînjenească, concentrînd o liniște care nu e a noastră, pe care nu vrem s-o recunoaștem.

Într-un tîrziu, reia cu obidă :

— În sfîrșit, aveam echipă la Iași, puteam cîștiga titlul...

— Nu mai aveți ?

— S-a risipit. Moldoveanu și Cupermian sînt suspendați, Costaș trebuie așteptat măcar un an, eu...

— Tu ?

Face un gest cu mîna. Ridică ochii.

— Eu căutînd un neurolog care să zică **„du-te, dom'le, la antrenament, du-te pe răspunderea mea, du-te că n-ai nimic ! N-a fost decît o sperietură !"** Să zică și să nu se înșele...

— Îți place atît de mult fotbalul, Viorele ?

— Dacă aș spune că mingea e totul pentru mine, aș minți, m-aș juca cu vorbele... N-am s-o fac. Îmi place mult fotbalul și asta mi se pare suficient ca să vreau să mai joc... Oh, dac-ar fi suficientă voința !

★

L-am întîlnit zilele trecute de mai multe ori, abătut și singur, căutînd recomandații pentru un neurolog vestit, spre a afla dacă interdicția aceea de a mai juca fotbal — **„poate trei luni, poate toată viața"** — nu-i decît o simplă exagerare, o invenție absurdă.

N-a aflat încă nimic, dar ni s-ar părea prea crud și prea nedrept să fie altceva decît o simplă exagerare...

OVIDIU IOANITOAIA

RĂSFOIND REGULAMENTUL DE JOC

A ȚINE UN ADVERSAR CU MÎNA SAU BRAȚUL = LOVITURĂ LIBERĂ DIRECTĂ SAU 11 M.

În cursul unui meci se produc o serie de infracțiuni de joc — unele vizibile din tribune, altele rămase neobservate de spectatori, dar nu și de un arbitru atent — care trebuie interpretate și sancționate în spiritul și litera regulamentului. Acesta nu face nici una din diferențele atît de frecvente printre spectatori, adică regulamentul nu ține seamă, așa cum fac „tribunele", de faptul că, de pildă, un fault, în careu se produce în timpul unei faze de gol sau nu, că are loc spre colțul careului sau în fața porții. Faultul rămîne fault, indiferent unde este comis, și este sancționat în toate cazurile la fel, cu o lovitură liberă directă în cîmp sau un 11 m în careu.

Una din greșelile comise intenționat de jucători, dar privite cu multă indulgență de spectatori, care apreciază ca severă sancțiunea arbitrului atunci cînd acesta acordă lovitură liberă directă, este acțiunea de a ține pe un jucător.

Ce spune regulamentul în această privință ?

Articolul 12 *(Greșeli și incorectitudini)*, la paragraful g, precizează că *„un jucător care în mod intenționat... ține un adversar cu mîna sau cu o parte oarecare a brațului... va fi penalizat cu o lovitură liberă directă acordată echipei adverse pe locul unde a fost comisă greșeala"*. Și mai departe : *„Dacă un jucător al echipei în apărare comite în mod intenționat în suprafața de pedeapsă greșeala citată, el va fi pedepsit cu o lovitură de la 11 m.* Regulamentul mai face o precizare extrem de importantă, pe care mulți spectatori o ignorează : *O lovitură de pedeapsă va putea fi acordată oricare va fi poziția mingii în momentul în care a fost comisă greșeala în suprafața de pedeapsă, cu condiția ca mingea să fie în joc.*

Revenind la greșeala la care ne-am referit în principal, aceea de a ține cu mîna sau brațul pe un adversar, ea este ilustrată de cele două fotografii alăturate, reproduse dintr-un comentariu mai amplu, conținînd precizări importante, ale instructorului F.I.F.A., antrenorul vest-german *Dettmar Cramer* (ambele fotografii sînt făcute la C.M. din Mexic)

În prima fotografie se vede clar cum *Davidov* (Bulgaria) — în dreapta — l-a apucat cu mîna dreaptă de braț pe *Sotil (Peru)*: iar în a doua englezul *Cooper* (stînga) l-a prins din spate cu mîna pe *Gerd Muller (R.F. a Germaniei)*. Acțiunile neregulamentare ale celor doi jucători sînt evidente.

Mulți spectatori susțin că a ține un adversar este mai degrabă o greșeală „de educație", probabil datorită faptului că ea nu este periculoasă și nu poate provoca accidentări. Ca atare, ei consideră prea severă sancționarea cu lovitură liberă directă sau lovitură de la 11 m. Acest mod de a privi o acțiune, care contravine regulamentului de joc, este greșit și nu trebuie să fie împărtășit de arbitri, care au datoria să respecte regulamentul și nu să-l încalce. E bine ca din cînd în cînd și iubitorii fotbalului să mai răsfoiască regulile de joc.

PUNCTE DE VEDERE

APĂRAREA SUPLĂ

Se iscă foarte des discuții interminabile asupra tacticii fotbalului și opiniile admise sînt destul de eronate. Se vorbește despre atac sau apărare, pasă scurtă sau pasă lungă, marcaj individual sau în zonă. Dar părerile absolute asupra acestui subiect nu sînt decît rareori corecte. În competițiile care cunosc numeroase tempouri și multe schimbări de ritm, determinante sînt sintezele. Răspunsul este deci: atac și apărare, pasă scurtă și lungă, marcaj individual și în zonă.

Apărarea cea mai solidă este organizată de o manieră suplă. Marcajul oamenilor și controlul spațiului sînt strîns legate. În apropierea balonului marcajul este strict, dacă mingea este departe el se aplică mai puțin strîns. Atenția apărării se îndreaptă spre partea periclitată, acolo unde se găsește balonul. Aici se aplică aceeași tactică folosită și în atac: concentrarea în jurul mingii a mai multor jucători decît adversarul.

În fotografie, echipa în tricouri albe cu dungă neagră se află în atac. Apărarea adversă este bine organizată și desfășurată. Jucătorii **A** și **B** sînt gata să-i oprească pe cei doi atacanți adverși aflați în posesia mingii. Apărătorul **C** urmărește atent desfășurarea atacului și-l sprijină pe **A**, plasîndu-se în spatele lui. Iar jucătorul **D** se grăbește să revină în apărare pentru a ocupa spațiul liber din spatele lui **B**. Jocul cu pase scurte adoptat în atac de o echipă, pasele redublate, executate cu abilitate de atacanții cu picioare agile și care manevrează balonul cu dexteritate, toate acestea sînt extrem de periculoase. Dar, în fața unei apărări concentrate și eșalonate ca aceea din fotografie, manevrele atacanților sînt deseori stînjenite și respinse.

Necesitatea existenței unei sinteze a marcajului la om și pe zonă este independentă de sistemele de joc cunoscute ca și de diversele tipuri de jucători. Ea se bazează în general pe experiențele tactice efectuate. Se înțelege de la sine că sistemele de joc și tipurile de jucători au influență asupra organizării apărării. Totuși, exigența fundamentală rămîne aceeași: în organizarea unei apărări care folosește un „„libero", fundașii laterali marchează aripile mult mai aproape, mai sever decît o pot face în cazul unei apărări fără „libero". Exigența marcajului în zonă și a eșalonării nu-i însă abandonată. Apărarea braziliană, de pildă, urmînd mentalitatea jucătorilor, a preferat marcajul în zonă. Cu toate acestea, **Carlos Alberto, Britto, Piazza** și **Everaldo** au aplicat un marcaj strîns în vecinătatea mingii pentru că voiau să intre cît de repede posibil în posesia ei.

Tactica fotbalului este simplă. Bunul simț și experiența competițională sînt cele care arată calea cea bună.

(După un comentariu de D. CRAMER, apărut în „F.I.F.A. News")

O NOUĂ FORMULĂ DE DESFĂȘURARE A CAMPIONATULUI NAȚIONAL AL JUNIORILOR ȘI ȘCOLARILOR

Duminică 12 septembrie, cele 96 de participante în campionatul republican al juniorilor și școlarilor se vor prezenta la startul celui de al 27-lea campionat al lor.

Față de ediția anterioară, **numărul echipelor a fost micșorat.** Aceasta pentru că s-a constatat că nu toate echipele din Divizia C (anul trecut ele au fost obligate să aibă formații de juniori în campionatul republican) acordau atenția necesară schimbului fotbalistic de mîine. Ca urmare — neprezentări la meciuri sau prezențe formale în competiții, scoruri record, în fond același dezinteres mascat prin „activitatea" unor echipe ca și inexistente, ai căror componenți se întîlneau de multe ori numai la meci. Altele, e drept, nici nu aveau posibilități materiale pentru a menține concomitent două echipe într-o activitate organizată și susținută.

Trecînd în revistă cele 96 de formații, reiese că cea mai intensă activitate a juniorilor se duce în Capitală, prezentă cu nouă echipe. În urma Bucureștiului, orașul cu activitatea cea mai reprezentată în campionat este Timișoara (cinci echipe), deși activitatea de performanță a seniorilor din acest oraș, nu se bucură de rezultate pe măsura atenției acordată juniorilor. Urmează Sibiul și Craiova cu cîte patru, un pluton mai mare cu cîte trei echipe (Bacău, Iași, Constanța, Brașov, Arad, Baia Mare) și altul cu cîte două Galați, Satu Mare, Brăila, Tg. Mureș, Giurgiu, Petroșani, Lugoj, Oradea). În rest — cîte o echipă din Suceava, Piatra Neamț, Cîmpia Turzii, Pașcani, Tulcea, Tîrgoviște, Plopeni, Sinaia, Cîmpina, Turnu Severin, Pitești, Cugir, Reșița, Hunedoara, Bistrița etc.

Dacă la Cugir, Plopeni, Cîmpia Turzii sau alte localități mai mici, pretențiile nu pot fi decît în raport direct cu posibilitățile acestora, în schimb **cum se mulțumesc conducătorii fotbalului din Pitești, din Tîrgoviște, din Turnu Severin sau Reșița, orașe cu o mare dezvoltare economică, industrială, centre fotbalistice puternice și cu tradiție adînc înrădăcinată, tot cu cîte o echipă?** Nu dovedește asta o lipsă de interes pentru creșterea fotbaliștilor de mîine? Sau, pot fi puse pe același plan —din toate punctele de vedere — Baia Mare cu Cluj, cu Oradea sau Tîrgu Mureș, și ultimele trei cu Lugoj? Nicidecum. Și totuși Baia Mare, vechi rezervor de talente pentru fotbalul nostru, este prezentă cu trei echipe în „campionatul viitorului", iar Clujul, Oradea și Tg. Mureș cu două, ca și Lugojul!

În schimb, privind participantele din alte puncte de vedere, este îmbucurător **numărul mare de echipe ale școlilor sportive:** 16, dintre care trei din București, cîte două din Brașov, Craiova și Timișoara, o garanție privind buna pregătire a juniorilor care activează în aceste echipe.

Nu putem încheia acest preambul la campionatul republican de juniori și școlari fără a aminti de numărul mare de sancțiuni la care a recurs F. R. Fotbal în trecuta ediție, de severitatea cu care forul în drept este hotărît să acționeze și în campionatul care va începe în curînd.

Fază din meciul **Școala sportivă Sibiu — Petrolul Ploiești** (4—3 după 11 m), finala campionatului republican de juniori, ediția 1970—71. **(Foto: S. BAKCI)**

CAMPIOANELE CELOR 26 DE EDIȚII ANTERIOARE

Polarizînd atenția nu numai a micilor fotbaliști, campionatul republican pentru juniori și școlari (după definiția sa oficială) începe anul acesta la 12 septembrie. Este pentru a 27-a oară cînd echipele viitorilor seniori se adună la start.

Cele 26 de ediții anterioare au revenit următoarelor echipe:

1937—1938: **U.D.R. Reșița**
1938—1939: **Venus București**
1939—1940: **C.F.R Timișoara**
1947—1948: **Ripensia U.M.T. Timișoara**
1948—1949: **Petrolul Ploiești**
1950: **Metalul Stăruința Oradea**
1951: **Locomotiva Grivița Roșie București**
1952: **Flacăra București**
1953: **Metalul Tîrgoviște**
1954: **Progresul București**
1955: **Știința Cluj**
1956: **Știința Cluj**
1957—1958: **U. T. Arad**
1958—1959: **U. T. Arad**
1959—1960: **Rapid București**
1960—1961: **Dinamo București**
1961—1962: **Farul Constanța**
1962—1963: **Farul Constanța**
1963—1964: **C.S.M. Cluj**
1964—1965: **Știința Cluj**
1965—1966: **Rapid București**
1966—1967: **Universitatea Cluj**
1967—1968: **U. T. Arad**
1968—1969: **Universitatea Cluj**
1969—1970: **Metalul București**
1970—1971: **Școala sportivă Sibiu**

INTERVIU CU TOVARĂȘUL ION ALEXANDRESCU SECRETAR GEN. ADJ. AL F.R.F.

ARGUMENTUL NR. 1: ECHILIBRUL VALORIC

După cum se știe, noul campionat național al juniorilor — a cărui lovitură de începere va fi dată la 12 septembrie — se va desfășura între coordonatele unei noi formule competiționale, substanțial restructurată prin REDUCEREA NUMĂRULUI DE ECHIPE participante.

Pentru a afla care au fost intențiile urmărite de federație prin lansarea noului sistem de întrecere, ne-am adresat **șefului Comisiei centrale de juniori, ION ALEXANDRESCU, secretar general adjunct al F.R.F.,** care a răspuns cu amabilitate solicitării noastre, declarîndu-ne:

— Modificarea sistemului competițional al campionatului de juniori s-a decis de-a lungul unei analize profunde a viciilor de fond și de formă ale vechii formule, experimentale, care — opinăm și noi — n-a dat rezultatele așteptate.

— Care au fost viciile de care vorbiți?

— Datorită numărului mare de echipe antrenate într-un sistem competițional național, campionatul a cunoscut un dezechilibru valoric permanent, în fiecare serie existînd trei-patru echipe foarte bune, două-trei onorabile și șapte-opt — adică jumătate! — nepermis de slabe, mulțumindu-se doar să facă figurație. De aici, scoruri astronomice **(n. n. — 41—1 în meciul C.S.M. Reșița — Metalul Topleț, probabil record mondial absolut!),** neprezentări, încercări de falsificare a legitimațiilor... În plus, conform vechii formule — care includea toate echipele de juniori de pe lîngă divizionarele A, B și C — numărul formațiilor înscrise în acest an în campionatul de juniori ar fi trebuit să crească cu 40, în conformitate cu mărirea participării în Divizia C, ceea ce ar fi fost, desigur, de neacceptat..

— Credeți că noul sistem va rezolva toate aceste neajunsuri?

— Evident, formula ideală n-a fost găsită, dar comisia consideră că noua formă organizatorică — alcătuită după criterii geografice și cuprinzînd echipe ale secțiilor de Divizia A și B, ale școlilor sportive și ale tuturor celor 41 de centre de copii și juniori — este funcțional superioară anterioarei, permițînd o mai sigură descoperire a talentelor fotbalistice timpurii.

— Ce se va întîmpla cu arbitrajul, această „oaie neagră" a campionatului trecut?

— S-a stabilit ca toate meciurile din campionatul republican al juniorilor să fie conduse — la centru — de arbitri din loturile divizionare, desemnați în mod nemijlocit de colegiu.

— În ce măsură colaborarea dintre federație și secțiile de fotbal se va îmbunătăți în perimetrul campionatului de juniori care se pregătește să înceapă?

— Trebuie să recunosc că această colaborare nu s-a desfășurat — anul trecut — în modul cel mai fericit, pentru simplul fapt că secțiile s-au preocupat prea puțin de activitatea juniorilor, alocînd din bugetul lor doar 5 la sută pentru problemele de juniori, în timp ce federația a investit — și investește — aproape 50 la sută din fondurile ei pentru sectorul juniorilor. Sper că noua formulă, echilibrată valoric, evitînd mari catastrofe în clasamente, va aduce cu sine și un reviriment în preocuparea secțiilor față de problemele fotbalului junior.

— Care vi se pare cel mai important mesaj pe care l-ați putea adresa secțiilor, prin intermediul revistei „Fotbal"?

— Tuturor celor care, dintr-o poziție sau alta, vor participa la noul campionat al juniorilor, fotbaliști, antrenori (n. n. — toți cu normă obligatoriu întreagă!), conducători, aș vrea să le recomand — folosindu-mă de numele federației și al comisiei pe care o conduc — să înțeleagă că întrecerea lor nu constituie UN SCOP ÎN SINE, ci doar un mijloc de a fortifica actualitatea fotbalului românesc de la temeliile ei. Federația nu va aprecia rezultatele echipelor de juniori prin prisma locului din clasament, ci prin numărul de jucători de valoare oferiți, la vîrste timpurii, eșaloanelor de primă divizie.

Rep.

MEMENTO

Ce trebuie să știți despre campionatul republican al juniorilor și școlarilor:

- participă 96 de echipe, împărțite în opt serii, alcătuite după criteriul geografic;
- au drept de joc numai juniorii **născuți după 1 august 1953,** legitimați pe baza carnetelor eliberate de F. R. Fotbal sau de comisiile județene;
- **turneul final se va disputa pe patru serii a cîte patru echipe,** sistem turneu numai tur. Cîștigătoarele seriilor se vor întîlni prin tragere la sorți în jocuri eliminatorii pentru stabilirea ordinei primelor patru echipe. Cîștigătoarea va fi declarată campioană a României;
- **în turneul final se vor califica 16 formații:** cîștigătoarele celor opt serii din campionatul republican, alte patru echipe din cele clasate pe locul secund în acest campionat (toate cele opt ocupante ale locului al II-lea vor susține cîte un meci tur-retur, cîștigătoarea calificîndu-se pentru turneul final) și alte patru echipe din campionatele județene, la care se va ajunge prin jocuri eliminatorii;
- turul campionatului republican se va desfășura între **12 septembrie și 21 noiembrie 1971, iar returul între 26 martie și 4 iunie 1972;**
- calendarul fazei finale: calificarea echipelor județene la 28 mai, 4, 11 și 15 iunie; calificarea echipelor de pe locul al II-lea în seriile campionatului republican: 11 și 15 iunie; turneul final cu 16 echipe: 18, 22, 25 și 28 iunie: finala: 2 iulie 1972;
- **în caz de neprezentare nemotivată a echipei de juniori, echipa de seniori va fi suspendată în prima etapă programată pe teren propriu; după două neprezentări nemotivate ale juniorilor, seniorii, indiferent de categorie, vor fi excluși din campionatul respectiv;** formațiile de juniori care nu fac parte din secții cu echipe de seniori, vor fi avertizate după prima neprezentare și excluse din campionat după a doua.

PROGRAMUL PRIMEI ETAPE

Iată programul primei etape a celor opt serii (data de disputare: 12 septembrie):

SERIA I

Știința Bacău — Chimia Suceava
Rulmentul Bîrlad — Politehnica Iași
Șc. sportivă Iași — Ceahlăul P. Neamț
Oțelul Tg. Ocna — Liceul de fotbal Bacău
Sport Club Bacău — Trotușul Orașul Gh. Gheorghiu-Dej
C.F.R. Pașcani — Nicolina Iași

SERIA A II-A

Delta Tulcea — F. C. Galați
Sc. sportivă Energia Buc. — Farul C-ța.
Steaua București — Comerțul Brăila
Portul Constanța — Progresul București
Politehnica Galați — Rapid București
Progresul Brăila — Șc. sportivă nr. 2 C-ța.

SERIA A III-A

Sportul studențesc Buc. — Dunărea Giurgiu
Șc. sportivă nr. 2 Buc. — S.N. Oltenița
Metalul București — Petrolul Ploiești
Metalul Tîrgoviște — Steaua „23 August" Buc.
Automobilul Focșani — Dinamo București
Olimpia Giurgiu — Metalul Plopeni

SERIA A IV-A

Șc. sportivă Sf. Gheorghe — Steagul r. Bv.
C.S.M. Sibiu — Șc. sportivă Miercurea Ciuc
Șc. sportivă Șibiu — Șc. sportivă Brașovia Bv.
Șc. sportivă Sinaia — Independența Sibiu
Poiana Cîmpina — Șoimii Sibiu
Șc. sportivă Brașov — Chimia Făgăraș

SERIA A V-A

F.C. Argeș Pitești — Jiul Petroșani
Universitatea Craiova — Dunărea Calafat
Șc. sportivă Craiova — Gloria Slatina
Chimia Rm. Vîlcea — Șc. sportivă Olimpia Cv.
Metalul Tr. Severin — Electroputere Craiova
Știința Petroșani — C.I.L. Tg. Jiu

SERIA A VI-A

C.F.R. Timișoara — Șc. sportivă Lugoj
Politehnica Timișoara — U. T. Arad
Progresul Timișoara — Minerul Anina
C.F.R. Arad — Șc. sportivă Timișoara
C.S.M. Reșița — Șc. sp. Viitorul Timișoara
Vulturii Textila Lugoj — Vagonul Arad

SERIA A VII-A

Șc. sportivă Tg. Mureș — Mureșul Deva
Universitatea Cluj — Aurul Brad
Corvinul Hunedoara — Metalul Aiud
Industria sîrmei C. Turzii — Gaz m. Mediaș
Arieșul Turda — C.F.R. Cluj
Metalurgistul Cugir — A.S.A. Tg. Mureș

SERIA A VIII-A

Crișul Oradea — Gloria Bistrița
Someșul S. M. — C.I.L. Sighetul Marmației
Gloria Baia Mare — Victoria Carei
Unirea Dej — Topitorul Baia Mare
Unirea Zalău — Olimpia Satu Mare
Minerul Baia Mare — Olimpia Oradea

COPIII AU CRESCUT!

Vă mai amintiți? După ce a cîștigat seria a XXV-a a campionatului republican de juniori, Școala sportivă Sibiu, antrenată de prof. Traian Todoran, *a devenit campioană a țării după ce a dispus, pe rînd, în turneul final, de Universitatea Craiova, Corvinul Hunedoara și „U" Cluj, și a întrecut în finală formația juniorilor de la Petrolul Ploiești cu 4—3, după executarea loviturilor de la 11.*

În meciul acela, sibienii au aliniat 12 jucători: Gunesch, Virlan, Schell, Hințea, Bogdan, Dop, Marcu, Mohan *(min. 64:* Șoaită), Țurlea, Muscă, Bratu.

Cîțiva dintre acești juniori, urmînd o firească linie de promovare, au fost solicitați la echipe de categorii superioare din Sibiu. De pildă, Gh. Țurlea, S. Marcu, A. Gunesch *și* E. Schell *fac parte acum din lotul divizionarei B, C.S.M.;* I. Șoaită *și* V. Mohan *sînt anunțați în efectivul cu care proaspăta promovată U.P.A. Sibiu a atacat primul său campionat de Divizia C.*

Cu toate astea, valoarea campioanei de juniori a țării (echipă care a avut o comportare frumoasă și în ediția 1969—1970 a campionatului) se pare că nu a scăzut, avînd în vedere victoria realizată zilele trecute, la scor, asupra echipei U.I.S.P. din Italia: 6—0 (3—0).

PRIMA ETAPĂ A DIVIZIEI A, ... SEMNUL ECHILIBRULUI ȘI AL MECIURILOR NULE

EMOȚIA I-A ÎNSOȚIT (paralizantă) DE LA PRIMII ... ȘI

ORADEA

Am auzit multe verdicte pesimiste duminica trecută, pe culoarele stadionului din Oradea. Veneau de la acești suporteri nedezmințiți ai gazdelor care au trecut prin atîtea și atîtea suferințe cu echipa lor, una dintre specialistele drumurilor sus-jos între cele două campionate ale fotbalului nostru. E drept, Crișul n-a avut aplombul pe care — opinia este unanimă de această dată — partidele de pregătire îl evidențiaseră din plin și am anticipat — din însăși timida păsire pe prima scenă a soc. cerului românesc pe gazonul propriului teren — că proaspeții elevi ai lui Coidum resimt puternic reînființarea cu Divizia A. Nici o îngrijorare a prevederilor, din desfășurarea primelor 45 de minute. Aidoma omului care vrea să rezolve totul din primele ore ale dimineții, și fotbaliștii Crișului erau zoriți să obțină decizia cît de repede, din primele fracțiuni de secundă dacă se poate... El bine, însă, această intenție, lăudabilă în fond, își arăta marele său neajuns pe planul organizării jocului. Precipitarea turna neclaritate și dezordine în acțiunile gazdelor. Dincolo, Jiul, incomparabil mai experimentată și nehandicapată de această grea operațiune a reluării contactului cu o competiție de care își e frică, dîndcă te-a pedepsit de două ori, profita de starea de spirit a oamenilor din față. Și repriza a prezentat o notă de perfectă egalitate.

Era de prevăzut că, oricum, lucrurile, o oarecare strunire a nervilor își va face loc, după pauză, printre jucătorii Crișului. Exact așa a fost. Mai pronunțată pentru linia de mijloc, care sufleise cel mai mult sub raportul limpezimii, recăpătarea clarviziunii a pus gazdele în poziția de dominatoare ale întrecerii. A fost momentul de joc cel mai riscant pentru Jiul... Dar, iarăși, mult mai numeroși ani de primă divizie ai băieților din Valea Jiului și-au spus cuvîntul. Fazele de mare pericol au fost înlănțuite cu singe rece de un Stocker, de un Georgevici ca și de noul venit, Suciu. Poate că dacă ar fi avut doi centri atacanți de specialitate, Crișul fructifica perioada sa de bune realizări. Așa însă, a trebuit să se mulțumească cu satisfacția platonică de a fi oferit, totuși, o jumătate de meci mulțumitoare superteriorilor. Dacă se poate admite o primă și urgentă observație după întîia lor apariție, oridecît trebuie să se îngrijească cu toată seriozitatea de virfurile de atac. Nu lipsa de valoare ci neobișnuința pentru asemenea posturi a lui Șchiopu și Cociș îi arată prea palizi față de ceea ce se cere de la ei.

Faptul că ne-am ocupat de o promovată explică spațiul mai mare pe care i l-am acordat. Dar împrejurarea nu trebuie să elimine sublinierea meritelor Jiului. Modul cum a abordat jocul (meritul titularilor), așezarea în teren (meritul antrenorului Eugen Iordache), aceste două considerente au făcut din formația petroșeneană o merituoasă prezență pe terenul din Oradea. Egalitatea n-a fost o întîmplare, în ceea ce o privește, ci o justețe...

Efimie IONESCU

DIFERENȚA DE VALOARE ȘI-A SPUS CUVÎNTUL

CLUJ

Duminică, la Cluj, s-au întîlnit campioana țării, Dinamo, și ultima dintre „promovatele" ediției trecute a campionatului, C.F.R. Și, deși bucureștenii aliniau o formație fără prezență în patru piese greu din „11"-le de bază (Constantinescu, Nunweiller VI, Dinu și Dumitrache), iar clujenii beneficiau de un avantaj, cel al terenului, dovedit de regulă aproape decisiv, totuși diferența de valoare dintre cele două echipe și-a spus în cele din urmă hotărît cuvîntul, respectîndu-se de astă-dată adevărul și dincolo de presupusa influență a circumstanțelor și a imponderabilului care decanșează de obicei surprizele în fotbal.

A cîștigat Dinamo — formația mai omogenă, mai experimentată, mai lucidă. Elevii lui Nicușor au atacat mai mult, mai variat și s-au dovedit mult mai siguri decît adversarii lor în recuperarea situațiilor din zona de finalizare. Dar dacă rezultatul întîlnirii oferă, firesc, bucureștenilor un prilej de mulțumire, jocul lor este încă departe de nivelul pasiv liților jucătorilor și, mai ales, de imperativele actualei perioade, premergătoare debutului în „Cupa campionilor europeni". Și cînd spunem acest lucru, ne referim nu sebi la fisurile dispozitivului defensiv — evidențiate de evoluția încă neconvingătoare a lui Deleanu și la atitudinea eziatntă a apărătorilor față de aplicarea noului sistem de marcaj combinat —, la mobilitatea scăzută a atacului (excepție Lucescu), la multitudinea supărătoare a greșelilor de tehnică individuală (D. Popescu, Sălceanu), la nerezulta unei corespunzătoare dozări a eforturilor (Sătmăreanu II. Fl. Dumitrescu). Lucruri care, toate în ansamblu, vor constitui desigur obiectul unor preocupări, care credem că nu vor întîrzia să se transforme în victorii apropiat, în realizări cît mai depline.

Învinsă, pe teren propriu, echipa ceferiștilor clujeni plătește, în acest fel, un scump tribut pregătirii ineficace a jucătorilor săi. Bretan și Dragomir, întorși de curînd din vacanța de peste hotare, au absentat în perioada de bază a instruirii precompetiționale, unor indisponibilități mai mult sau mai puțin mediocre, sebi la fisurile dispozitivului defensiv — evidențiate de evoluția încă neconvingătoare a lui Deleanu și la atitudinea eziatntă a apărătorilor față de aplicarea noului sistem de marcaj combinat —, la mobilitatea scăzută a atacului (excepție Lucescu), la multitudinea supărătoare a greșelilor de tehnică individuală (D. Popescu, Sălceanu), la nerezulta unei corespunzătoare dozări a eforturilor (Sătmăreanu II. Fl. Dumitrescu). Lucruri care, toate în ansamblu, vor constitui desigur obiectul unor preocupări, care credem că nu vor întîrzia să se transforme în victorii apropiat, în realizări cît mai depline.

Învinsă, pe teren propriu, echipa ceferiștilor clujeni plătește, în acest fel, un scump tribut pregătirii ineficace a jucătorilor săi. Bretan și Dragomir, întorși de curînd din vacanța de peste hotare, au absentat în perioada de bază a instruirii precompetiționale, unor indisponibilități mai mult sau mai puțin mediocre, sebi la fisurile dispozitivului defensiv — evidențiate de evoluția încă neconvingătoare a lui Deleanu și la atitudinea eziatntă a apărătorilor față de aplicarea noului sistem de marcaj combinat —, la mobilitatea scăzută a atacului (excepție Lucescu), la multitudinea supărătoare a greșelilor de tehnică individuală (D. Popescu, Sălceanu), la nerezulta unei corespunzătoare dozări a eforturilor (Sătmăreanu II. Fl. Dumitrescu). Lucruri care, toate în ansamblu, vor constitui desigur obiectul unor preocupări, care credem că nu vor întîrzia să se transforme în victorii apropiat, în realizări cît mai depline.

Învinsă, pe teren propriu, echipa ceferiștilor clujeni plătește, în acest fel, un scump tribut pregătirii ineficace a jucătorilor săi. Bretan și Dragomir, întorși de curînd din vacanța de peste hotare, au absentat în perioada de bază a instruirii precompetiționale, unor indisponibilități mai mult sau mai puțin mediocre, sebi la fisurile dispozitivului defensiv — evidențiate de evoluția încă neconvingătoare a lui Deleanu și la atitudinea eziatntă a apărătorilor față de aplicarea noului sistem de marcaj combinat —, la mobilitatea scăzută a atacului (excepție Lucescu), la multitudinea supărătoare a greșelilor de tehnică individuală (D. Popescu, Sălceanu), la nerezulta unei corespunzătoare dozări a eforturilor (Sătmăreanu II. Fl. Dumitrescu). Lucruri care, toate în ansamblu, vor constitui desigur obiectul unor preocupări, care credem că nu vor întîrzia să se transforme în victorii apropiat, în realizări cît mai depline.

STEAGUL ROȘU MERGE PE DRUMUL SĂU, PETROLUL EZITĂ..

BRAȘOV

Logica fotbalului a fost pe de-a întregul validată în meciul de la Brașov, în care victoria gazdelor se putea, normal, deduce din:

• avantajul terenului; • comportarea generală superioară a Steagului roșu în campionatul trecut, față de „team"-ul ploieștean; • superioritatea evidentă a compartimentului ofensiv brașovean în raport cu cel al ploieștenilor; • plusul de omogenitate și experiență al unsprezecelui localnic, în fața unei echipe cu multi (poate prea multi) tineri, aflată în evidentă perioadă de căutări, de încercare de construcție.

Contrastul din primele minute, de golul lui Ghergheli (sut din afara careului, șuor deviat de un apărător, ceea ce l-a derutat pe Mărculescu), victoria stegarilor a fiesit de sub semnul oricărui dubiu în min. 25, cînd același Ghergheli — hotărît, se pare, să șteargă în acest sezon orice urme de regret pentru pierderea de către brașoveni a lui Dumitriu II — a înscris un gol de-a dreptul magistral, probabil cel mai frumos al etapei, printr-un voleu artistic, din marginea careului, sus, în colțul lung al porții. De-abia acum, Petrolul a început să joace mai animat, fără ca — în ciuda tehnicității lui Taporca și a promisiunilor de dirijor al mai tinerilor săi coechipieri de atac, ale lui Groza — Adamache să fie silit a-și mascula splendidul său tricou alb. Petrolul a atacat, deci în finalul reprizei prime ceva mai mult, impulsionat poate și de o prematură blazare a „galben-negrilor".

Ceva mai echilibrat după pauză, meciul a fost, totuși, lipsit de dinamism și explozie. Steagul roșu mai înscris un gol (Florescu, servi generos de Györfi, după una din cursele sale fondasă, și de pe aripa dreaptă) și publicul a început să aplaude, deodată, în plin meci nu o fază sau un gol ci, probabil revelația subită că în ciuda unei pierderi mult comentate își regăsește echipa cu același potențial și care-l socotise periclitat.

Dacă totuși galeria brașoveană (Apropo: ce urît au răsunat, la intrarea Petrolului în teren, aceste scandări stupide: „Huo, găzarii!") avut unele motive de nemulțumire ele au pornit de la manierile ratării din final (Györfi, Drăgoi și mai ales Ghergheli) cînd ploieștenii, rămași în 10 oameni (prin accidentarea lui Cringașu, după ce efectuaseră cele două schimbări reglementare), ceeau evident lupta, preocupați parc mai puțin de ce mai aveau să se întîmple la Brașov și mai mult de ce așteaptă în viitoarele etape, în întregul campionat.

Hotărît lucru, Dridea vine și Oaz revine, la cîrma petroliștilor, în tr-un moment greu...

Radu URZICEANU

PITEȘTENII, TRĂDAȚI DE MARCAJUL INDIVIDUAL

BACĂU

Nici n-a apucat bine arbitrul să fluiere începutul întîlnirii de la Bacău și unul din atacanții centrali ai piteștenilor, rectr Roșu, a sprintat scurt către propriul careu, așezîndu-se între cei patru fundași și luîndu-l „în primire" pe Dembrovschi. În acest fel, dintr-o dată capacitatea ofensivă a oaspeților s-a redus cu 25 la sută, dar nu în această măsură a crescut și potențialul lor defensiv, Roșu neavînd calitățile cerute unui „tăietor". Dacă la aceasta mai adăugăm că Ciolan s-a ținut scai de Rădulescu cu oarecare reușită la început și că Sorin Avram și, mai ales, Pană au „bîjbîit" în tot ceea ce întreprindeau, avem explicația jocului confuz al atacului gazdelor din prima jumătate de oră, timp în care n-a reușit decît o singură acțiune, e drept de o rară frumusețe, în care în decurs de cîteva secunde bara, Ariciu și Vlad s-au opus deschiderii scorului.

Dar, a venit apoi minut 30 de marea inspirație al antrenorilor băcăuani, care l-au introdus în echipă pe Bălușă, cel cu nedreapta reputație de „jucător de numai 60 de minute". Plin de vervă, cu deosebită poftă de joc și extrem de mobil, acesta a dat tonul „festivalului" atacului băcăuan la care ceilalți trei colegi de compartiment au aderat de urgență, fiecare cu aport maxim. Și fiecare din ei, rînd pe rînd, ori de cîte ori li se oferea ocazia, își asumau rolul de lider al atacului. Și eum marcajul individual „pînă în pînzele albe" practicat de apărătorii piteșteni a fost mai fntotdeauna defectuos (n-am înțeles de ce nu s-a renunțat la el deși cînd scorul începuse să la proporții), băcăuanii s-au priceput să-l contracareze printr-o intensă și permanentă circulație, prin driblinguri, devieri și „un-doi"-uri. Așa au reușit Bălușă și Vătafu să-l găsească liber pe Rugiubei, cînd acesta a înscris primele două goluri (e drept, cel de-al doilea și cu concursul lui Ariciu) și tot așa Comănescu s-a găsit singur la centrarea lui Sorin Avram, majorînd scorul (ultimul gol al gazdelor, însă, a fost generat de o gravă greșeală a lui Ivan, care îl „adîncise" pe Rugiubei cînd acesta se pregătea să centreze). Și pentru ca afirmația privind marcajul să prindă consistența necesară, trebuie să arătăm că și golul lui Dobrin a fost înscris într-un moment cînd apărătorii gazdelor păreau moliți de această maladie a marcajului individual:

un dribling scurt, reușit. Velicu a rămas țintuit locului și piteșteanul, singur cu Fugaciu, a înscris ușor.

Leonida TONCU

FAZE SPECTACULOASE, MARI OCAZII, BARE ȘI... 1-1 ECHITABIL

BUCUREȘTI

Steaua pornea ca mare favorită duminică. Se așteptau goluri multe și spectaculos realizate de la Iordănescu, Acîenei, Pantea, Dumitriu II. Se aștepta ca prin jocul ei să incinte privirile, să ridice confruntarea fotbalistică la gradul de spectacol mult gustat nu numai de propria-i galerie, ci și de „neutrii" din tribune. Dar — așa cum s-a mai spus pentru că outsiderii, studenții craioveni, „învinșii dinainte" ai calculelor hîrtiei, au intrat pe teren cu dorința fermă de a aduce la acești numitori prețuirile, de a impune un echilibru în meci. Și au reușit, producînd surpriză. Cei care au dat tonul în această partidă au fost tocmai ei, oaspeții. Și dacă tabela de marcaj n-a indicat avantaj în favoarea lor, aceasta s-a datorat uzurinței cu care Niță a irosit o centrare a lui Pîrvu (min. 4), elasticității lui Haidu în un șut violent al lui Țarălungă (min. 10), respins în corner, și accidentării lui Pîrvu, contrat dur de Negrea și Ciugarin, la o pătrundere perpendiculară și extrem de periculoasă. Fostul tîrgoviștean, debutant în prima divizie, a constituit o adevărată forță de șoc a echipei craiovene (mobil, curajos, bun tehnician și șuteur, înțelegînd foarte bine toate acțiunile pe care Oblemenco și Țarălungă le-au gîndit și inițiat în terenul advers), dar pe care militarii au anihilat-o prin mijloace pur sportive.

Pe punctul de a fi condus, loviți în orgoliu, în același timp sesizînd slăbirea atacurilor craiovenilor, dar nepermițîndu-li-se decît foarte rar să se apropie de buturile adverse, jucătorii militari își încearcă șansele prin șuturi de la distanță, două dintre ele fiind oprite de barele porții lui Papuc (Pantelimon 20 și Vigu min. 41).

Mușchiuliță la vestiare, stelist revin pe teren cu ambiții renăscute și după numai trei minute de la reluare, Vigu deschide scorul cu un șut splendid, în colțul lung al porții oaspeților. Cu toate acestea, golul nu-i înaripează pe Iordănescu, Dumitriu, Acîenei, care continuă să joace sters și, timp de aproape 20 de minute, pe teren nu se întîmplă mare lucru. Începînd însă din min. 68, partida își va ridica brusc nivelul calitativ, fazele „fierbinți" alternînd în cele două careuri. După o serie de șuturi respinse în extremis de Haidu (min. 68—72), Iordănescu va rata două ocazii rarisime (min. 73 și 74, una singur cu portarul, cealaltă singur cu... poarta goală), iar Pantea va șuta încă o dată în bară! Finalul meciului aparține însă studenților. Deposea îl pînîă pe Iordănescu și ratează (min. 78). Obiemenco egalează — la o gafă a lui Ciugarin — după ce același Deposea reluase greșit o centrare a lui Țarălungă. Un alt rezultat decît cel egal ar fi nedreptățit însă una dintre echipe.

Laurențiu DUMITRESCU

BUCUREȘTI. Acîenei încearcă o pătrundere printre oponenții craioveni. Foto: DRAGOȘ NEAGU

ÎNTRE EXPERIENȚĂ ȘI... OPUSUL EI!

TG. MUREȘ

La Tg. Mureș au existat toate elementele atmosferei sărbătorești de reintîlnire cu Divizia A: timp frumos, tribune aproape pline (cu toate astea, doar 7 743 de plătitori), o mică festivitate de premiere organizată de A. S. Loto—Pronosport a echipei locale A.S.A., pentru promovarea în A, un cor de aproape 200 de persoane care a intonat imnul A.S.A. etc. etc., dovada străduințelor pentru o cît mai reușită deschidere a sezonului.

Dar jocul în sine l-a lăsat pe suporterii militarilor dacă nu cu un gust amar, cel puțin cu o satisfacție incompletă, scorul alb ascunzînd o superioritate teritorială evasitotală. Dar în fotbalul modern între a domina și a cîștiga nu se mai pune semnul egalității, superioritatea teritorială fiind de multe ori — la fel ca duminică, la Tg. Mureș — concedată de una dintre combatante. Adică de Farul, care a acceptat cu, uneori, A.S.A. să stea cu fundașii la mijlocul terenului. Îndelungata experiență a constănțenilor, perfecta integrare a noilor veniți în ansamblul echipei, forma ului toare a portarului Ștefănescu și ezitările sau greșelile arbitrului au înclinat balanța către Farul.

A.S.A. ar fi putut cîștiga de zece ori acest meci, ocaziile la poarta alb-albastrilor succedîndu-se fără încetare (ratări cu poarta goală, bare etc). De două ori a intervenit și arbitrul C. Ghiță, care nu a sancționat două... modele de faulturi în careu, în min. 5 și 75 (Mureșan, faultat de două ori de Stoicu). Dar, trecînd peste greșelile conducătorului jocului, trebuie spus că A.S.A. este încă o echipă — deși alcătuită din jucători talentați și cu multe disponibilități pentru un fotbal de calitate — fără greutate, dominată psihic (cel puțin deocamdată de situația sa de proaspătă promovată, ceea ce își pune pecetea pe calitatea jocului, săracă în elemente ale fotbalului modern. Iar străduințile de a străbate piepțiș, fără vicienie tactică apărarea din față, nu au dat (și nu vor da) roade. Slăbiciunile echipei au ieșit în evidență mai ales atunci cînd Farul a contraatacat: Caraman, Oprea, Mustață, au reușit de cîteva ori să fie foarte periculoși, străbătînd defensiva echipei de pe mijlocul Mureșului, bazată pe un joc în linie și pe „pasul înainte" al demodatei apărări la ofsaid. Farul a căutat să iasă din cleștele dominării mureșene și prin metode anti-joc și întîrzierea jucării mingii (Stoica, Ghirca), faulturi (aceiași). simulări (Oprea etc.). Cu toate astea, arbitrul C. Ghiță nu l-a arătat cartonașul galben decît lui Mureșan (pentru simulări), deși alți fotbaliști îl meriatu cu prisosință, înaintea acestuia.

Mircea TUDORAN

DACĂ NAPOLI ȘI AUSTRIA AR FI AVUT OBSERVATORI...

BUCUREȘTI

...care să nu fi fost avizați asupra culorilor Rapid și U.T.A., n-ar fi știut care joacă acasă și care în deplasare, pentru că ele au pus în egală măsură accent pe apărare și atac, oferind un spectacol inaugural satisfăcător, mai mult în prima repriză. Ar fi apreciat, de asemenea:

În RAPID: • potențele și eficiența „careului" (în ansamblul lui) Lupescu — Mușat — Dumitru — Angelescu în organizarea jocului întregii echipe, atît în apărare, cît și în atac • un portar mare (Răducanu), la propriu și la figurat, care — ea orice portar mare... — a evitat deschiderea scorului, apărînd un 11 m, apoi a compromis rezultatul (ezitare inexplicabilă la „capul" lui Kun II din min. 51), dar l-a salvat în final, cînd a respins fantastic un șut al aceluiași Kun II, în min. 87 • puterea de revenire a echipei în final, cînd a și egalat (printr-un gol norocos) și putea chiar cîștiga, deși n-ar fi fost just pentru că U.T.A. a jucat de la egal la egal și a avut cel puțin același număr de ocazii bune (Lercter 11 m, Sima min. 43, Kun II min. 87, Dinu min. 20, Neagu min. 37 și D. Ene min. 44).

La U.T.A.: • omogenitatea mai mare și organizarea mai bună în joc • gradul de tehnicitate mai ridicat, subtilitatea manevrelor tactice (Domide, Kun II, Both) • elasticitatea în joc (4—3—3, 5—3—2, 4—2—4), după cum impunea jocul, dublarea judicioasă a jucătorilor.

În același timp, însă, ar fi reținut eu siguranță că: 1) ambele echipe nu au încă pregătirea necesară (au avut „căderi" și au intrat uneori ușor în panică); 2) Rapid este vulnerabil pe partea sa stîngă (Codrea) și prezintă insuficiențe în atac, iar U.T.A. pe partea sa dreaptă (Birău, Sima); 3) trag puțin și slab la poartă (18 șuturi în total) și-și precară cu greu ocazii, preferînd combinațiile pe spații restrînse sau driblingurile șuturilor de la orice distanță.

Iar noi am mai fi notat că U.T.A. rămîne fidelă concepției sale ofensive dovedită de atitea ori, că unii selecționabili n-au satisfăcut (Neagu, Codreanu, Broovschi, Petrescu), că arbitrajul a fost atent, corect în decizii, ajutat fiind însă și de atitudinea în general disciplinată a jucătorilor.

...Cum, însă, la meci, nici Rapid, nici Austria Salzburg n-au avut observatori lacunele au rămas necunoscute de viitorii adversari ai celor două echipe, așa că acestea, și le pot remedia în liniște (sperăm), pînă la debutul lor în cupele europene.

Petre GAȚU

PUTEA FI ȘI O SURPRIZĂ TOTALĂ, UȘOR DE EXPLICAT

IAȘI

Consternare duminică în Dealul Copoului! După 69 de minute de joc, echipa gazdă era condusă la o diferență ce părea greu de recuperat, cu atît mai mult cu cît balanța valorică înclina constant în favoarea studenților din Cluj. La început, golul lui Adam a părut că fi doar o glumă bună. Înaintașul clujean speculase prompt, cu dexteritatea unui fost golgeter, o greșeală colectivă a apărării adverse, dar nimeni nu voia să creadă că Politehnica poate fi îngenuncheată în etapa inaugurală chiar pe gazonul ei.

Treptat însă, cursul jocului a trădat clar raportul de forțe dintre combatante: Politehnica, vulnerabilă în apărare, fără sprijinul eunoseut al lui Simionaș la mijlocul terenului, lipsită de fantezie și fără forță de percuție în ofensivă; de partea cealaltă, Universitatea, aplicînd un presing necruțător, superioară numeric în zonele de apărare și atac, manevrînd mai lucid și mai spornic tot angrenajul echipei. Încă și Adam aveau să trimită de două ori mingea în bară (min. 42 și 45) pecetluind astfel un final de repriză în care echipa lor a afișat o dominare reală. Și cînd, la numai un minut după pauză, extrema stîngă își a ridicat scorul la 2—0, i-am auzit pentru prima dată pe antrenorul Mărdărescu făcînd publică o reflecție defetistă: „Vom pierde acest meci, clujenii nu pot fi astăzi depășiți".

Rămășescu, însă, a redus handicapul. Bucurie efemeră, fiindcă Munteanu a taxat repede naivitatea unui portar timid, marcînd al treilea gol pentru echipa sa. În momentul acela, în tabăra ulujeană a pogorît un gînd neinspirat: menținerea scorului eu orice preț (tragerile de timp devenind, astfel, o armă favorită și, ea de obicei, ineficace).

Retrași în propriul careu, clujenii aveau să suporte atacurile furibunde ale unui advesar decis să-și facă totuși datoria pînă la capăt. Șansa a colaborat în cele din urmă cu ieșenii, care au egalat în penultimul minut de joc. Dar dacă Romilă nu nimerea poarta în minutul acela tensionat ca o secvență de film de aventuri, nimeni n-ar fi contestat victoria oaspeților și etapa inițiia ar fi consemnat o surpriză totală, ușor de explicat.

Ion CUPEN

ETAPA VIITOARE

(29 august)

Cea de-a doua etapă a Diviziei A programează jocurile:

U.T.A. — Steaua, F. C. Argeș — Rapid, Universitatea Craiova — C.F.R. Cluj, Jiul — A.S.A. Tg. Mureș, Universitatea Cluj — S. C. Bacău, Petrolul — Crișul, Farul — Politehnica Iași și Dinamo — Steagul roșu.

TG. MUREȘ. Mureșan (A.S.A.) în luptă pentru balon cu Moraru (Farul), Stoica (Farul), gata pentru orice intervenție. Foto: M. SZASZ)

POLITEHNICA — „U" CLUJ 3—3 (0—1)

AU MARCAT: Adam (min. 13), Licu (min. 46), Lupulescu (min. 63), Muntean 1 (min. 69), Moldoveanu (min. 78) și Romilă (min. 89).

STADIONUL „23 August"; teren bun; timp călduros; spectatori aproximativ 8 000.

POLITEHNICA: Costas 6 — Romilă 6, Ianul 7, Alecu 5, Greerosu 7 — Mărdărescu II 7, Simionaș 7 — Ineze 5 (min. 57: Muntean 7), Cuperman 6, Biliboacă 5 (min. 47: Lupulescu 7), Moldoveanu 6.

„U" CLUJ: Ștefan 6 — Crețu 8, Pexa 8, Solomon 8, Mihăilă 8 — Anca 8, Sudy 8 — Uifăleanu 7, Munteanu I 9, Adam 8 (min. 75: Iordache 7), Lică 7 (min. 63: Fanea Lazăr 7).

ARBITRU: O. Anderco (Satu Mare), nota 5.

LA TINERET-REZERVE: 1—2 (1—1).

SPORT CLUB — F. C. ARGEȘ 4—1 (3—0)

AU MARCAT: Rugiubei (min. 35 și 41), Comănescu (min. 44), Bălută (min. 58) respectiv Dobrin (min. 87).

STADIONUL „23 August"; teren bun; timp călduros; spectatori circa 9 000.

SPORT CLUB BACĂU: Fugaciu — Mioc 7, Catargiu 7, Velicu 7, Comănescu 7 (min. 60 Volmer 7) — Vătafu 7, Dutan 7 — Pană 5 (min. 30 Bălută 9), Dembrovschi 7, Rugiubei 9, Sorin Avram 8.

F. C. ARGEȘ: Arieiu 4 (min. 44 Stan 7) — Pigulea 5, Ciolan 5, Vlad 8, Ivan 5 — Prepurgel 5 (min. 73 Dobrescu 6), M. Popescu 7 — Radu 5, Roșu 5, Dobrin 6, Jercan 5.

ARBITRU: G. Limona (București), nota 10.

LA TINERET-REZERVE: 3—0 (2—0).

U.S.A. TG. MUREȘ — FARUL 0—0

STADIONUL „23 August"; teren bun; timp frumos, căldură; spectatori: circa 10 000.

Ș.A.: Nagel 7 — Szőllősy 6, oth 7, Ispir 8, Czake 7 — Nabi 7, Bölöni 7, Hajnal 8 — Vadu 6, Mureșan 7, Fazekas 5 min. 63: Caniaro 4).

RUL: Stefănescu 10 — Stoica 5 (pentru duritățî), Băsu 8, Mareș 8, Ghirca 5 (pentru duritățî) — Tănase 7, Tun 8, Mustață 7 — Oprea 7, Caraman 6, Kallo 5 (min. 46 Ologu 5).

ARBITRU: C. Ghiță (Brașov), nota 5.

TINERET-REZERVE: 2— (2—0).

RAPID — U. T. ARAD 1—1 (0—0)

AU MARCAT: Kun II (min. 51) — Dumitru (min. 85). În min. 35 Lereter a tras slab o lovitură de la 11 m și Răducanu a respins.

STADIONUL REPUBLICII; teren foarte bun; timp frumos; spectatori circa 25 000.

RAPID: Răducanu 8 — Pop 7, Lupescu 7, Mușat 8, Codrea 5 — Dinu 6 (min. 40: Dumitru 7), Angelescu 7 — Năsturescu 5 (min. 55: Petreanu), D. Ene 6, Neagu 5, Petreanu 5 (min. 55: Codreanu 5).

U.T.A.: Vidac 8 — Birău 6, Lereter 8, Pojoni 7, Popovici 7 — Petescu 6, Dominde 8 — Sima 5, Kun II 8, Broșovschi 6, Both 7.

ARBITRU: I. Rus (Tg. Mureș) nota 9.

LA TINERET-REZERVE: 5—2 (2—1).

STEAGUL ROȘU — PETROLUL 3—0 (2—0)

AU MARCAT: Ghergheli (min. 8 și 25), Florescu (min. 69).

STADIONUL Tineretului; timp călduros; teren foarte bun; spectatori aproximativ 8 000.

STEAGUL ROȘU: Adamache 8 — Ivănescu 7, Jenei 7, Olteanu 7, Rusu 7 — Pescaru 7 (min. 75: Șerbănoiu), Cadar 8 — Necula 6 (min. 83: Drăgoi), Florescu 7, Ghergheli 8, Györfi 8.

PETROLUL: Mărculescu 7 — Gruber 6, Hădin 7, Mocanu 7, N. Ionescu 7 — Moraru 6 (min. 55: Dincuță 6), Crînșiu 6, Taporca 7 — Harapu 6, Dobre 5, Grozea 5 (min. 67: Moldovan 6).

ARBITRU: N. Petriceanu (București), nota 10.

LA TINERET-REZERVE: 6—1 (6—0).

STEAUA — „U" CRAIOVA 1—1 (0—0)

AU MARCAT: Vigu (min. 68) și Oblemence (min. 82).

STADIONUL Republicii; teren bun; timp frumos; spectatori aproximativ 15 000.

STEAUA: Haidu 9 — Hălmăgeanu 6, Cheran 6, Negrea 6, Cristache 6, Naom 7, Vigu 9 — Pantea 8, Acîenei 8, Iordănescu 6, Dumitriu III 5 (min. 77: Ion Constantin).

UNIVERSITATEA: Papuc 8 — Nicolescu 8, Deselnicu 8, Bitlan 8, Velea 6 — Strîmbeanu 7, Ivan 8 — Niță 6 (min. 50: Marinovici), Pîrvu 8 (min. 68: Donose 6), Oblemence 9, Țarălungă 9.

ARBITRU: Mircea Rotaru (Iași), nota 9.

LA TINERET-REZERVE: 1—3 (0—2).

CRIȘUL — JIUL 0—0

STADION: Crișul; teren excelent; timp foarte călduros; spectatori 15 000.

CRIȘUL: Bologan 8 — P. Nicolae 7, Lucaci 7, Negu 7, Balogh 6 — Moldovan 9, Dărăban 6 (min. 75: N. Alexandru 7) — Suciu 7, Schiopu 7, Cocis 6 (min. 68: Arnoțchi 6), Cefan 6.

JIUL: Suciu 9 — Georgescu 7 (min. 73: Tonca 6), Georgevici 8, Stocker 8, M. Popescu 6 — Urmeș 8, Dedu 6 — Libardi 7, Peronescu 6, Multescu 6, Naidin 6 (min. 68: Georgescu Em. 6).

ARBITRU: V. Topan (Cluj), nota 8.

LA TINERET-REZERVE: 1—0 (0—0).

C.F.R. CLUJ — DINAMO 1—3 (1—2)

AU MARCAT: Soo (min. 6), Lucescu (min. 31 din 11 m), Doru Pop. cu (min. 34 și 68).

STADIONUL Municipal; teren foarte bun; timp călduros; spectatori aproximativ 6 000.

C.F.R.: Totolanu 8 — Cojocaru 8 — Șoptereanu 7, Dragomir 6, Penzeș 5 — Roman 6, M. Bretan 6 — Soo 6 (min. 68: P. Gheorghe), Strat I 5 (min. 46: S. Bretan 5), Vișan 6, Tegean 6.

DINAMO: Andrei 7 — Nunweiller III 8 — Cheran 7, Stoicescu 7, Deleanu 6 — Sătmăreanu II 8, Mustățea 7 — Săiceanu 6, Lucescu 9, D. Popescu 7, Fl. Dumitrescu 6 (min. 73: Haidu 7).

ARBITRU: Emil Vlaicuiescu (Ploiești), nota 10.

LA TINERET-REZERVE: 6—4 (6—0).

DIVIZIILE B ŞI C DIN NOU ÎN ACTUALITATE

DESCHIZÎND „DOSARUL" ANTRENORILOR DIN B

Reglementările în vigoare ale F. R. Fotbal, privind corpul antrenorilor de Divizia B, sînt cunoscute: **în eşalonul secund al fotbalului nostru pot activa numai acei tehnicieni care au categoria I, a II-a sau a III-a, au contract încheiat pe trei ani, vizat de federaţie şi sînt încadraţi cu o normă întreagă.**

Or, deschizînd „dosarul" antrenorilor de la „B", neregulile te izbesc la tot pasul. Şi asta nu din cauza Colegiului central, ci a asociaţiilor şi cluburilor noastre sportive care nu înţeleg să respecte nişte regulamente cu caracter de lege. Astfel, foarte puţini dintre antrenori au — conform ultimelor prevederi — contracte încheiate pe trei ani. Apoi, destul de mulţi dintre cei angajaţi nu se încadrează în normele de calificare cerute de F.R.F.

Dar iată-i pe cei ce au în grijă eşalonul secund al fotbalului nostru:

SERIA I: Metalul Bucureşti — **P. Popescu** (categoria a III-a), Progresul Bucureşti — **P. Moldoveanu** (cat. I) şi **L. Colceriu** (III), Sportul studenţesc Bucureşti — **I. Motroc** (III) şi **M. Maksai** (III), Ştiinţa Bacău — **C. Costinescu** (IV), Metalul Plopeni — **G. Bărbulescu** (II), Chimia Rm. Vîlcea — **P. Stănilă** (II), Ceahlăul P. Neamţ — **Tr. Coman** (IV), Portul Constanţa — **C. Tilvescu** (III), Poiana Cîmpina — **G. Petrescu** (III), F. C. Galaţi — **V. Neagu** (II), Dunărea Giurgiu — **P. Mîndru** (IV), Politehnica Galaţi — **D. Cojocaru** (IV), Progresul Brăila — **E. Stoicescu** (instructor voluntar!), C.F.R. Paşcani — **M. Alexandru** (II), S. N. Oltenita — **V. Copil** (II), Metalul Tîrgovişte — **N. Tătaru (III)**.

SERIA A II-a: Olimpia Satu Mare — **Gh. Staicu** (III) şi **Al. Pop** (III), C.F.R. Timişoara — **C. Manolache** (IV), Politehnica Timişoara — **T. Jurcă** (III) şi **N. Godeanu** (II), Gaz metan Mediaş — **Gh. Ioviţă-Iovicin** (II) şi **F. Staudt** (IV), Vulturii textila Lugoj — **M. Tîrlea** (IV), Olimpia Oradea — **L. Zilahi** (III), Minerul Baia Mare — **A. Şepci** (I) şi **I. Barta** (III), Corvinul Hunedoara — **E. Stepan** (II), Metalurgistul Cugir — **V. Tilmaciu** (III), C. S. M. Sibiu — **M. Negru** (II) şi **L. Coman** (IV), Electroputere Craiova — **O. Romeo** (IV), C.S.M. Reşiţa — **P. Bratu** (III), C.F.R. Arad — **I. Don** (IV), Chimia Făgăraş — **B. Bălcăceanu** (instructor voluntar!), Gloria Bistriţa — **Titi Popescu** (II), Minerul Anina — **D. Otiman** (III).

Din lectura lor reiese că în multe cazuri sînt încălcate dispoziţiile privind calificarea antrenorilor. Zece dintre aceştia au categoria a IV-a. Mai mult, **Eugen Stoicescu** (Progresul Brăila) şi **Bujor Bălcăceanu** (Chimia Făgăraş) sînt instructori voluntari (!!) deci nu au calificarea necesară pentru Divizia B, activitatea lor la cele două echipe desfăşurîndu-se prin desconsiderarea totală de către conducerile celor două echipe a regulamentelor F. R. Fotbal.

Recenta plenară a Comitetului federal a hotărît ca antrenorii de la echipele de Divizia B să fie angajaţi numai cu NORMA ÎNTREAGA, firesc dacă avem în vedere faptul că toţi aceştia au urmat şcoli şi cursuri de antrenori, s-au pregătit — deci — pentru această profesiune. Cu toate astea, din evidenţa Colegiului central apare că foarte mulţi sînt cei care încalcă şi această măsură, acceptînd să fie plătiţi cu ora. Cîţiva dintre ei: **G. Bărbulescu, C. Tilvescu G. Petrescu, F. Staudt, E. Ştepan, L. Coman, Ilie Dăn, D. Otiman.** Faptul demonstrează cel puţin neseriozitate din partea antrenorilor, angajarea lor cu ora reprezentînd un subterfugiu pentru o serie de avantaje băneşti, cei mai mulţi fiind angajaţi în producţie, plătiţi separat, cu ora, pentru pregătirile echipei de fotbal, deşi preocuparea lor este numai fotbalul.

Mai sînt şi alte anomalii printre antrenorii de la Divizia B. De pildă, în această categorie a fotbalului nostru nu sînt admişi antrenorii secunzi. Cu toate astea, destule echipe au la conducere cîte doi tehnicieni. Apoi, la C.S.M. Reşiţa activează, de fapt, **I. Reinhardt**, cu toate că contractul său cu U.T.A. mai are valabilitate pentru încă un an. **H. Meţcas**, „secund" la Vulturii textila Lugoj, nu are nici un fel de angajament la F. R. Fotbal!

Dată fiind această situaţie, Colegiul central de antrenori a hotărît că **cluburile şi asociaţiile sportive nu pot plăti salariul antrenorilor care nu au contracte de muncă încheiate conform hotărîrilor sale**, orice salarii şi avantaje materiale acordate acestora fără a avea aprobarea federaţiei, fiind suportate de cei ce au aprobat şi au efectuat respectivele plăţi. În privinţa antrenorilor de categoria a IV-a s-a stabilit ca cei care în cursul acestui an nu obţin categoria a III-a, nu vor mai putea antrena echipe din Divizia B. Asta ca să nu mai vorbim de cei doi instructori voluntari.

Antrenorii se plîng de multe ori că meseria aceasta este ingrată, că nu prezintă siguranţă, ei fiind mereu la „mîna" conducătorilor şi jucătorilor. Dar primii care o desconsideră sînt — după cum se vede din cele mai sus relatate — chiar antrenorii, fiindcă unii dintre ei se pretează la avantajele eludînd dispoziţiile în vigoare.

DIVIZIA NAŢIONALĂ B

SERIA I REZULTATE ● CLASAMENTE ● ETAPA VIITOARE **SERIA A II-a**

C.F.R. Paşcani — Politehnica Galaţi 0—1 (0—1), S.N. Oltenita — Poiana Cîmpina 2—0 (0—0), Sportul studenţesc Buc. — Ştiinţa Bacău 2—1 (1—0), Dunărea Giurgiu — Chimia Rm. Vîlcea 4—0 (3—0), Progresul Bucureşti — Metalul Plopeni 2—0 (1—0), Ceahlăul P. Neamţ — Progresul Brăila 2—1 (0—1), Portul Constanţa — Metalul Bucureşti 0—0, F.C. Galaţi — Metalul Tîrgovişte 3—0 (2—0).

1. Politehnica Galaţi	2	2	0	0	5—0 4
2. F.C. Galaţi	2	2	0	0	5—1 4
3. S.N. Oltenita	2	2	0	0	5—2 4
4. Dunărea Giurgiu	2	1	0	1	4—2 2
5—6. Progresul Bucureşti	2	1	0	1	3—2 2
5—6. Progresul Brăila	2	1	0	1	3—2 2
7. Ştiinţa Bacău	2	1	0	1	4—4 2
8—10. Metalul Tîrgovişte	2	1	0	1	3—4 2
8—10. Poiana Cîmpina	2	1	0	1	2—3 2
8—10. Sportul studenţesc Buc.	2	1	0	1	3—4 2
11. Ceahlăul P. Neamţ	2	1	0	1	2—3 2
12—14. C.F.R. Paşcani	2	0	1	1	0—1 1
12—14. Portul Constanţa	2	0	1	1	2—3 1
12—14. Metalul Bucureşti	2	0	1	1	1—2 1
15. Chimia Rm. Vîlcea	2	0	1	1	0—4 1
16. Metalul Plopeni	2	0	0	2	2—5 0

Poiana Cîmpina — Portul Constanţa, Politehnica Galaţi — Sp. studenţesc Bucureşti, S.N. Oltenita — Chimia Rm. Vîlcea, Metalul Tîrgovişte — C.F.R. Paşcani, Metalul Bucureşti — Dunărea Giurgiu, Ştiinţa Bacău — F.C. Galaţi, Progresul Brăila — Progresul Bucureşti, Metalul Plopeni — Ceahlăul P. Neamţ.

Gloria Bistriţa — Vulturii Textila Lugoj 6—0 (2—0), C.F.R. Arad — Politehnica Timişoara 1—1 (1—1), Electroputere Craiova — Olimpia Oradea 2—0 (0—0), C.S.M. Reşiţa — C.S.M. Sibiu 6—0 (1—0), Metalurgistul Cugir — Olimpia Satu Mare 1—0 (1—0), C.F.R. Timişoara — Corvinul Hunedoara 2—1 (1—0), Minerul Baia Mare — Gaz metan Mediaş 4—0 (1—0), Minerul Anina — Chimia Făgăraş 2—1 (0—0).

1. C.S.M. Reşiţa	2	1	1	0	7—1 3
2. Minerul Baia Mare	2	1	1	0	5—1 3
3. C.F.R. Timişoara	2	1	1	0	3—2 3
4. Gloria Bistriţa	2	1	0	1	6—2 2
5—6. Corvinul Hunedoara	2	1	0	1	3—2 2
5—6. Electroputere Craiova	2	1	0	1	2—1 2
7—8. Politehnica Timişoara	2	0	2	0	2—2 2
7—8. C.F.R. Arad	2	0	2	0	5—5 2
9—10. Gaz metan Mediaş	2	1	0	1	3—4 2
9—10. Minerul Anina	2	1	0	1	2—3 2
11. Metalurgistul Cugir	2	1	0	1	1—3 2
12. Vulturii T. Lugoj	2	1	0	1	2—6 2
13. C.S.M. Sibiu	2	1	0	1	1—6 2
14—15. Olimpia Satu Mare	2	0	1	1	1—2 1
14—15. Chimia Făgăraş	2	0	1	1	2—3 1
16. Olimpia Oradea	2	0	1	1	4—6 1

Chimia Făgăraş — Electroputere Craiova, Corvinul Hunedoara — Minerul Anina, Politehnica Timişoara — Vulturii Textila Lugoj, Olimpia Satu Mare — Minerul Baia Mare, C.S.M. Sibiu — C.F.R. Arad, Gaz metan Mediaş — C.F.R. Timişoara, Gloria Bistriţa — Metalurgistul Cugir, Olimpia Oradea — C.S.M. Reşiţa.

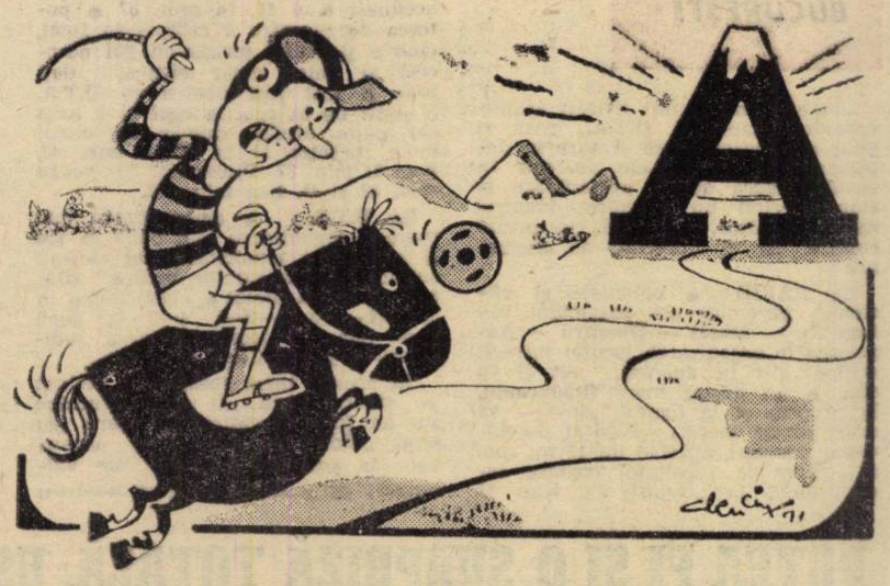

Iată cum vede caricaturistul AL. CLENCIU cursa echipelor divizionare B pentru promovarea în prima divizie naţională

PRINTRE ACTORII „B"-ULUI

OPANSCHI

Cînd spui Poiana Cîmpina, imediat te duce gîndul la MIHAI OPANSCHI, cel care de 11 ani apără buturile formaţiei locale. A început fotbalul la zece ani (născut la 14 aprilie 1939, la Ploieşti), în echipa de pitici a Petrolului, după care, datorită calităţilor sale incontestabile, a fost promovat la juniori, sub bagheta antrenorului de atunci, Traian Ionescu. În 1957 este selecţionat în naţionala de juniori, participantă la turneul U.E.F.A. din Luxemburg. După 14 jocuri internaţionale disputate sub culorile reprezentativei de juniori şi după două sezoane la Poiana Cîmpina, Mihai Opanschi este transferat la Academia Militară Bucureşti (1959), unde îşi satisface şi stagiul militar.

În 1961 revine la Poiana, unde rămîne un singur sezon, fiind solicitat de Progresul Bucureşti. Aci, alături de Oaidă, Ştirbei, Maftenţă, Soare etc. stă un singur campionat. Din 1963 îl găsim din nou la Poiana Cîmpina, echipă ce o va părăsi numai în momentul retragerii din activitatea competiţională.

...Meciul cu Progresul Bucureşti se încheiase şi, radios, Opanschi se îndrepta spre vestiare. Echipa, al cărui căpitan este, cucerise două puncte meritate.

— Care a fost secretul victoriei?

— Mijlocul terenului. Linia mediană Fătu — Otărăşeanu a pendulat permanent între atac şi apărare, alimentîndu-i cu suficiente mingi pe cei patru atacanţi, punîndu-i deseori în poziţii favorabile.

— Toată lumea ştie că eşti specialistul nr. 1 al echipei, la executarea loviturilor de la 11 m. Cum explici această plăcere, de a executa penaltiurile?

— Din dorinţa de a înscrie şi eu, ca portar, goluri. Şi pot să spun cu plăcere că n-au fost puţine ocaziile, cînd am marcat.

— În cei 11 ani la Poiana, cu siguranţă că ai trecut prin toate ipostazele necazurilor şi ale bucuriilor. Relatează-ne, te rog, două dintre ele, cele mai „acute"?

— Anul 1964. Dacă învingeam la Paşcani, intram în Divizia A, în luptă acerbă cu Ştiinţa Craiova. Am pierdut, şi, astfel, craiovenii au păşit în prima divizie, pe care nu au mai părăsit-o. În ocealtă ipostază pot aminti de acel 2—2 obţinut de curînd, la Cîmpina, în faţa campionilor ţării.

— La ce vîrstă crezi că vei abandona activitatea competiţională?

— Nu ştiu. Vă pot spune atît: doresc să-l depăşesc pe prietenul meu Mişu Ionescu de la Petrolul în longevitate sportivă.

Nici noi nu putem dori simpaticului interlocutor decît mult succes în acest campionat şi mulţi, mulţi... ani de acum încolo în poarta cîmpinenilor.

PAVEL PEANA

SE PERSISTĂ ÎN GREŞEALĂ...

Într-unul din numerele trecute ale revistei noastre, întrebam F.R.F. cum înţelege să aplice sancţiunea acordată echipei divizionare C Gloria Baia Mare, suspendată, după cum se ştie, pe trei etape din campionatul Diviziei C (seria a X-a).

Ne exprimam atunci punctul de vedere că **nu e just ca această suspendare să se aplice sub forma acordării de meciuri cîştigat cu 3—0 celor trei echipe PROGRAMATE DE F.R.F., PRINTR-UN ACT ARBITRAR, să „joace" în primele trei etape cu Gloria Baia Mare** (Unirea Zalău, C.I.L. Sighet şi Victoria Carei), deoarece acest **lucru nedreptăţeşte evident pe celelalte zece echipe din serie.**

Cum sancţiunea a fost dată la **29 iunie** iar programul seriei respective a fost **ALCĂTUIT ULTERIOR** şi dat publicităţii la **30 iulie**, deci o lună mai tîrziu, **poate exista prezumţia că în acest interval funcţionarii F.R.F. însărcinaţi cu alcătuirea programului au deliberat asupra ALEGERII adversarilor din primele trei etape ai echipei Gloria, făcîndu-le deci respectivelor formaţii favoarea de a fi gratificate din start cu cîte două puncte!**

(Evident, cînd o sancţiune similară intervine **în decursul unui campionat**, orice suspiciune este înlăturată, deoarece nimeni n-are de unde să ştie că o echipă sau alta va comite — şi cînd le va comite! — nişte abateri care-i vor atrage suspendarea. Şi atunci, dacă apar beneficii pentru echipele cu care formaţia sancţionată urma să joace... norocul acestora! Dar este **un noroc fortuit, nu unul... dirijat de funcţionarii F.R.F.**, ca în cazul la care ne referim cînd practic — beneficiarii suspendării au fost desemnaţi arbitrar printr-o programare preferenţială!)

Va fi just, la încheierea campionatului, ca una din cele trei echipe mai sus citate să cîştige seria sau să evite retrogradarea cu un punct avans, rezultînd din cele două cu care a fost iniţial gratificată?

Noi am propus ca Gloria Baia Mare să-şi joace toate meciurile şi, la sfîrşit, să i se scadă şase puncte şi nouă goluri din totalul acumulărilor. În acest fel, sancţiunea priveşte exclusiv pe Gloria Baia Mare şi nu se mai creează avantaj deliberat unor echipe din serie în dauna altora.

Interesîndu-ne zilele trecute de ecoul notei noastre, ni s-a răspuns că nu i s-a dat curs şi că cele trei echipe **ALESE DE F.R.F.** să „întîlnească" pe Gloria Baia Mare în primele trei etape vor cîştiga meciurile **cu 3—0.**

Dar, de ce în etapa I a fost programată Unirea Zalău şi nu Recolta Salonta? De ce, în etapa a II-a Victoria Carei şi nu Minerul Cavnic? De ce, în etapa a III-a, C.I.L. Sighet şi nu Chimistul Baia Mare sau Someşul Satu Mare? Ce raţiune, argumente de ce ordin au dictat aceste preferinţe?

Acceptăm orice răspuns, în afară de acela că atunci cînd au lucrat programul seriei a X-a a Diviziei C, funcţionarii federaţiei nu cunoşteau decizia respectivă a Biroului federal.

A greşi este omenesc. Dar a persevera în greşeală, a refuza s-o îndrepţi...

R. U.

VĂ REAMINTIM

De multe ori, chiar şi în aceste prime etape, am întîlnit la meciurile divizionare B şi C nenumărate persoane în incinta terenului de joc, încălcîndu-se astfel dispoziţiile F.R. Fotbal. De aceea, la începutul de campionat, ne facem o datorie să le reamintim.

Astfel, în incinta terenului de joc au acces numai următoarele persoane:

- **Jucătorii de rezervă ai celor două echipe, trecuţi pe foaia de arbitraj;**
- **antrenorii principali ai celor două formaţii;**
- **conducătorii celor două echipe, cîte unul de fiecare;**
- **medicii şi masorii celor două echipe;**
- **medicul delegat de serviciul medical din localitate;**
- **observatorul comisiei de organizare a jocului;**
- **preşedintele sau delegatul comisiei locale de fotbal;**
- **copiii culegători de mingi (cel mult opt);**
- **fotoreporterii, pe bază de delegaţii, numai la 3 m de stîlpul porţii.**

Tuturor acestora, organizatorii sînt obligaţi să le asigure locurile pe una din laturile mari ale terenului, la mijloc, pe bănci amenajate în acest scop.

Arbitrul nu va începe sau va întrerupe jocul dacă în incinta terenului se află sau pătrund orice alte persoane. De asemenea, el va exclude din incintă pe acei conducători sau antrenori care vor manifesta atitudini necorespunzătoare şi nu-şi vor păstra locul pe bănci.

În caz de accidente, loviri etc., medicii, masorii şi antrenorii, pot pătrunde pe terenul de joc numai după ce meciul a fost oprit şi numai cu aprobarea arbitrului.

COMPETIȚIILE CONTINENTALE — PRIMUL EVENIMENT INTERNAȚIONAL IMPORTANT AL SEZONULUI

Ne mai desparte mai puțin de o lună de „marele examen" al echipelor noastre în competițiile continentale, de prima „zi totală" a cupelor europene. Întreceri evoluînd cu o repeziciune de necrezut, înregistrînd cote admirabile de interes și de valoare, competițiile cu caracter continental au depășit rapid limitele **Europei,** găsindu-și teren fertil și pe alte continente. În momentul de față se poate vorbi de o desfășurare în plin a acestui gen de competiții în **Europa, America de Sud** și **Africa.** Probabil că foarte curînd și **Asia** va prezenta o formulă amplificată, aproape de forțele fotbalistice reale ale continentului, a competiției sale, aflată încă în embrion.

În rîndurile care urmează, vă prezentăm mai multe materiale dedicate atît competițiilor continentale cît și acelei forme superioare a lor, finala inter-continentală, întrecere prezentă în pagina noastră prin portretul uneia dintre finalistele actualei ediții, **Nacional Montevideo.**

UN PRONOSTIC AUTORIZAT...

Centrul atacant al lui Chelsea, OSGOOD, internațional englez, are toate motivele să-și amintească cu plăcere de competițiile continentale. Foarte mulți dintre iubitorii fotbalului din țara noastră au urmărit pe micile ecrane cursa victorioasă a echipei sale, în finala „Cupei cupelor", de la Atena, împotriva lui Real Madrid. Al doilea — ca importanță — trofeu din competițiile europene se află acum în vitrina de onoare a clubului englez. Dar, în afara fotbalului, Osgood se ocupă cu pasiune de comentariul fotbalistic. El semnează cu regularitate o rubrică în ziarul „Sun". Recent, Osgood a făcut o completă trecere în revistă a noilor ediții ale cupelor europene. El a indicat și favoriții săi în primul tur al întrecerilor. Pentru că, folosind acest prilej, facem și o trecere în revistă a programului acestora, vă prezentăm pe alesele lui Osgood (trecute cu majuscule):

CUPA CAMPIONILOR EUROPENI

Ol. Marseille — GORNIK ZABRZE; Galatasaray Istanbul — T.S.K.A. MOSCOVA; STANDARD LIEGE — Linfield Belfast; B. 03 Copenhaga — CELTIC GLASGOW; FEYENOORD ROTTERDAM — Ol. Nicosia; DINAMO BUCUREȘTI — Spartak Trnava; INTERNAZIONALE MILANO — A.E.K. Atena; UJPEST BUDAPESTA — Malmoe; Hibernians — BORUSSIA MOENCHENGLADBACH; Wacker Innsbruck — BENFICA LISABONA; AJAX — Dynamo Dresda; T.S.K.A. SOFIA — Partizan Tirana; VALENCIA — Hajduk Split; Stromgoedest (Norvegia) — ARSENAL LONDRA; Reipas Lahti — GRASSHOPPERS; I.A. AKRANES (Islanda) — Sliema Wanderers (Malta).

CUPA CUPELOR

Rennes — GLASGOW RANGERS; Servette — LIVERPOOL; Distillery Belfast — BARCELONA; DYNAMO BERLIN — Cardiff; Jeun. Hautcharage (Luxemburg) — CHELSEA;

F. C. Limerick (Eire) — TORINO; SPORTING LISABONA — Lyn Oslo; Skoda Pilsen — BAYERN MUNCHEN; Komlo Banyasz — STEAUA ROȘIE BELGRAD; LEVSKI SOFIA — Sparta Rotterdam; Dinamo Tirana — AUSTRIA VIENA; ZAGLEBIE SOSNOWIEC — Atvidaberg; Reykjavik (Hibernians) — STEAUA; Famagusta (Cipru) — BEERSCHOOT (Belgia); Mihlei (Finlanda) — ESKISEHIRSPOR (Turcia); Olympiakos — DINAMO MOSCOVA.

CUPA U.E.F.A.

Grupa I: Llerse — LEEDS; Hertha — ELFSBORG; DUNDEE — Akad. Copenhaga; Ros Trondheim — I.F.K. HELSINKI; Grupa a II-a: VASAS BUDAPESTA — Shelbourne; Glentoran Belfast — BRUNSWICK; Keiflavik — TOTTENHAM; CELTA VIGO — Aberdeen; Grupa a III-a: St. Etienne — KOLN; A.D.O. HAGA — Aris Bonnevoie; WOLVERHAMPTON — Academica; Lugano — LEGIA; Grupa a IV-a: PORTO — Nantes; S.V. Hamburg — St. JOHNSTONE; Southampton — ATLETICO BILBAO; Bologna — ANDERLECHT; Grupa a V-a: SETUBAL — Nimes; NAPOLI — Rapid București; ATLETICO MADRID — Panatinaikos; C.Z. JENA — Lokomotiv Plovdiv. Grupa a VI-a: F. C. Bale — REAL MADRID; Marsa (Malta) — JUVENTUS; DYNAMO ZAGREB — Botev Vrața; U.T. ARAD — Austria Salzburg. Grupa a VII-a: Fenerbahce — FERENCVAROS; MILAN — Mprophou (Cipru); SPARTAK MOSCOVA — V. S. Kosice; O.F.K. BEOGRAD — Djurgarden. Grupa a VIII-a: ZELESNICIAR — F.C. Bruges; Chemie Halle — EINDHOVEN; Walbrzych — UNION TEPLICE.

Cum se vede, Osgood instalează ca favorite pe trei dintre reprezentantele noastre. Nu avem nimic împotrivă. Am dori chiar ca previziunea sa să fie infirmată de Rapid pe care internaționalul englez o vede cu a doua șansă în dubla sa întrecere cu A.C. Napoli.

ITINERAR DOCUMENTAR: TRNAVA — NAPOLI — SALZBURG

Oferim azi cititorilor noștri cîteva noi date și amănunte în legătură cu trei din apropiatele adversare ale echipelor noastre în cupele europene — **Spartak Trnava** (cu Dinamo), **A. C. Napoli** (cu Rapid) și **Austria Salzburg** (cu U.T.A.).

SPARTAK TRNAVA

O ECHIPĂ GREA ȘI... ÎNALTĂ

Spartak Trnava n-a avut un debut prea fericit în noul campionat, dar aceasta nu înseamnă că n-a rămas același adversar redutabil pentru Dinamo București, în „Cupa campionilor europeni". Pînă la jocul de la București campionii cehoslovaci mai au timp să se pună pe picioare și să redevină echipa solidă, grea și cu gabarit, la care-i dau dreptul caracteristicile jucătorilor care compun un lot cu o medie de vîrstă scăzută față de trecut (a ajuns la 25 de ani). O succintă prezentare a jucătorilor va constitui argumente „pro":

J. Geryk 29 ani, 1,80 m., 82 kg.; **J. Puchly** 25 — 1,82 — 76; **K. Dobias** 23 — 1,75 — 68; **K. Majernik** 28 — 1,82 — 84; **V. Hagara** 28 — 1,76 — 72; **A. Hrusecky** 29 — 1,77 — 69; **L. Kuna** 24 — 1,82 — 79; **Șt. Martinkovici** 25 — 1,68 — 70; **D. Kabat** 27 — 1,72 — 72; **J. Adamec** 29 — 1,77 — 78; **A. Fandel** 24 — 1,74 — 71; **V. Varadin** 23 — 1,82 — 64; **P. Valentovici** 23 — 1,82 — 78; **V. Bozik** 26 — 1,71 — 74; **D. Keketi** 19 — 1,84 — 73; **J. Masrna** 21 — 1,70 — 68; **L. Kohucik** 19 — 1,76 — 71; **J. Cisar** 20 — 1,78 — 72; **R. Krska** 22 — 1,87 — 73.

Echipa de bază **(Puchly — Dobias, Majernik, Valentovici, Hagara — Fandel, Hrusecky, Kuna — Martinkovici, Adamec, Kabat)** are o medie de 25 ani, 74 kg. și 1,77 m. Cei mai grei și mai înalți jucători sînt în apărare. Atenție, atacanți dinamoviști!

A. C. NAPOLI

SORMANI REDIVIVUS!

Zilele trecute conducerea clubului Napoli, viitorul adversar al Rapidului în „Cupa U.E.F.A.", a avut ca principală preocupare reînnoirea contractelor jucătorilor și stabilirea noilor condiții financiare. Cu cîțiva jucători tratativele au fost încheiate: **Zurlini, Montefusco, Vianello, Altafini, Enzo.** Interesant de remarcat că purtătorul de cuvînt al jucătorilor este cunoscutul internațional **Juliano,** care — împreună cu portarul internațional **Zoff** — n-a semnat încă noul contract; mai are cîteva „detalii" de pus la punct...

Trei vedete napolitane: **Altafini, Zoff** și **Juliano** (de la stînga la dreapta) antrenîndu-se

Paralel însă, antrenorul **Chiappella** își continuă munca de pregătire a echipei pentru cupa și campionatul Italiei, pentru debutul în „Cupa U.E.F.A.". El și-a supus jucătorii la un prim meci de pregătire, în familie, 10 contra 10, alcătuind două formații: **Trevisan — Ripari, Pagliana — Perego, Panzanato, Zurlini — Montefusco, Sormani, Juliano, Altafini** (azurii) și **Zoff — Martella, Abbondanza — Cavallito, Vianello, Albano — Improta, Enzo, Piccoli, Esposito** (roșii). A fost reîntîlnirea lui **Sormani,** după accident, cu... poarta, pe care a și perforat-o cu piciorul tratat. Totuși, după joc, **Sormani** s-a plîns că **„nu prea vrea să meargă bine acest picior".** Doctorul **Covino,** însă, este de altă părere: **„Medical, piciorul este vindecat. Ceea ce-i lipsește este încrederea, ca să fie iar el însuși. Și va fi pînă la începerea noului sezon. Sper mai ales să-l avem în teren în Cupa U.E.F.A."**

AUSTRIA SALZBURG

VIENA DETRONATĂ DE... VIENEZI

Cercurile fotbalistice europene au comentat, la timpul potrivit, întorsătura luată în soccerul austriac, unde provincia a preluat superioritatea în campionat. De altfel, nu există argument mai solid decît faptul că titlul a fost cucerit de **Wacker Innsbruck,** iar pe locul doi s-a clasat **Austria Salzburg,** cu care se va întîlni U.T.A. în „Cupa U.E.F.A."

Mai interesant de remarcat însă, și aceasta în legătură chiar cu **Austria Salzburg,** este faptul că acest club a contribuit la detronarea capitalei, Viena, folosind... vienezi. Într-adevăr, tînărul atacant **Kodat,** un golgeter de mare clasă, a jucat la... Austria Viena, fosta campioană pe care omonima din Salzburg a învins-o atît în tur, cît și în retur cu 2—1 și 6—0 (!); fundașul **Hirnchodt** și mijlocașul **Blutsch** de asemenea au fost echipieri ai Austriei Viena; însuși antrenorul echipei din Salzburg, **Karl Schlechta,** este vienez și a condus pe... Austria Viena!!

Dar nu numai aceasta a contribuit la succesul acestui club provincial, ci și vest-germanul **Peter Grosser** (32 ani), fost la München 1860, un atacant central (stînga) dotat cu o tehnică remarcabilă, un dribling elegant și clarviziune — și, mai ales, antrenorul **Schlechta** — un partizan înfocat al fotbalului ofensiv și constructiv. Grație orientării antrenorului său, echipa din Salzburg a ajuns să practice — cum spunea Schlechta — **„un fotbal mult mai frumos și mai inteligent decît la Viena"** și, preferînd atacul „betonului", să termine campionatul trecut cu un golaveraj (64—33) superior echipelor care aplică „betonul".

Carnet extern

UN START IMPRESIONANT

Principalul eveniment al agendei internaționale a fotbalului european, din noul sezon, trebuie fixat la 15 septembrie, ziua startului în cele trei mari competiții continentale.

Dacă avem în vedere și cele trei meciuri preliminare ale întrecerilor, vom ajunge la cifra impresionantă de 69 de întîlniri programate de marile competiții! Cine ar fi crezut, nu cu mulți ani în urmă, că timida întrecere, la care se aliniau doar cîteva campioane europene, va genera un asemenea entuziasm, va duce la o asemenea amplificare a activității internaționale de pe continentul nostru!

Pentru că, efectiv, cupele europene au ajuns parte integrantă din viața fotbalului din EUROPA și interesul și ponderea lor a crescut, ritmic și asigurător, sezon de sezon. Din mers, regulamentele celor trei cupe au primit perfecționări care fac ca astăzi, în linii mari, ele să reprezinte o garanție a bunei desfășurări a întrecerilor. N-ar trebui, spre a demonstra acest adevăr, să trecem peste constatarea — cuprinsă într-un recent raport prezentat de U.E.F.A. asupra competițiilor, pe care le patronează — că cel mai mic număr de contestații, de neînțelegeri, chiar și de incidente, s-a înregistrat (raportîndu-se numărul cazurilor la numărul de meciuri) în „CUPA CAMPIONILOR EUROPENI", „CUPA CUPELOR" și „CUPA U.E.F.A.". De altfel ar mai fi de subliniat că, începînd cu acest sezon, și ultima întrecere care trăia într-un climat semi-oficial, fosta „CUPA EUROPEANĂ A TÎRGURILOR", a trecut sub egida forului continental stabilind o situație justă, o garanție a normalei sale desfășurări.

Socotim că una dintre cele mai importante perfecționări adusă regulamentelor este programarea simultană a jocurilor, astfel că se evită lungile și, adeseori, infructuoasele discuții dintre cluburi pentru stabilirea datelor de disputare: **ideea aceasta a U.E.F.A. clarifică în mod structural problema așa de dificilă a calendarului internațional și nu numai pe planul cluburilor ci și pe acela al reprezentativelor unde, de asemenea, se recurge la metoda reținerii de date pentru competițiile oficiale.**

Este, acesta, un semn că drumul spre realizarea acelor întreceri internaționale cu caracter permanent — o formă superioară a competiției, așa de mult discutată — este deschis și că nu va trebui să așteptăm chiar așa de mult pînă la ziua în care startul unei asemenea probe, înglobînd pe întregul sezon formații de club din țările europene, va fi dat...

— ef. i. —

NACIONAL MONTEVIDEO

UN TITLU RÎVNIT DE 11 ANI!

După ce a fost de trei ori pe punctul de a cuceri **„Cupa campionilor Americii de Sud"** (1964, 1967, 1969 — de fiecare dată a ocupat locul doi), iată că 1971 i-a adus — după 11 ani — mult rîvnitul titlu de campioană. Nu este mai puțin adevărat că victoria finală a fost obținută după disputarea celui de-al treilea meci (9 iunie la **Lima**), unde **Nacional** a învins **Estudiantes la Plata** cu 2—0 prin punctele înscrise de **Esparrago** și **Artime.** Această victorie a coincis cu aniversarea a 47 de ani de la cucerirea primului titlu de campioană olimpică de către națională uruguayană.

Acum, **Nacional** urmează să întîlnească pe **Ajax Amsterdam,** în finala **„Cupei intercontinentale".**

Ascensiunea echipei celeste a fost determinată — în primul rînd — de forma excelentă a portarului brazilian **Manga,** același care a apărat poarta **Braziliei** la Campionatul mondial — ediția 1966 (Anglia), și de a centrului atacant **Artime,** binecunoscut amatorilor de fotbal prin tehnica desăvîrșită și forța de pătrundere spre poarta adversă. Îi urmează, în egală măsură, ecuadorianul **Spencer,** antrenorul **Etchamendi** care a insuflat mereu jucătorilor săi mentalitatea de învingători, **Ubinas, Ancheta, Mujica, Maneiro, Cubilla, Bareno** care au purtat tricourile echipei celeste la ultimul campionat mondial.

Calitățile excepționale ale centrului atacant argentinian **Artime** (a înscris zece goluri, ceea înseamnă 40 la sută din eficacitatea echipei), au făcut ca stilul de joc al echipei să se materializeze într-un joc pe contraatac. Așa a învins pe **Palmeiras** (3—0), meci în care **Artime** a înscris două goluri senzaționale, punînd în umbră calitățile centrului atacant brazilian **Gomez Pedrosa,** omul de gol al echipei **Palmeiras.** Dispozitivul defensiv adoptat în teren este semnificativ: portarul **Manga** este vesnic protejat de fundașii laterali **Ubinas** și **Blanco,** iar „centralii" **Ancheta** și **Masnik** sînt dublați în permanență de **Montero, Esparrago** și **Maneiro.** Extremele **Cubilla** și **Morales** sînt cei ce declanșează contraatacurile, dar — curios — din poziții retrase, punîndu-l de cele mai multe ori în poziții excelente pe **Artime,** care nu ezită să „execute" portarii adverși. La cele cinci echipe unde a evoluat pînă acum în cariera sa **(Atlanta, River Plata, Independiente, Palmeiras** și **Nacional) Luiz Artime** a înscris **414** goluri, fiind de departe vedeta nr. 1 a echipei celeste. Omul de sacrificiu în centrul liniei defensive este **Ancheta** un fotbalist extrem de elastic care pendulează în permanență în fața liniei de 6 m.

Acestea sînt elementele de bază care explică obținerea marelui succes uruguayan.

Potrivit tradiției... Jucătorii lui **Nacional** ies pe teren, purtînd steagul clubului

„CUPA H. DELAUNAY" REVINE ÎN ACTUALITATE...

SE REIAU PRELIMINARIILE CAMPIONATULUI EUROPEI: 6 MECIURI ÎN SEPTEMBRIE, 14 ÎN OCTOMBRIE, 12 ÎN NOIEMBRIE, 3 ÎN DECEMBRIE ŞI... VOM CUNOAŞTE „SFERT-FINALIŞTII"

La ora actuală în majoritatea țărilor europene au fost reluate campionatele naționale. Gîndurile echipelor se îndreaptă spre titlu, ale altora și spre cupele europene, iar ale federațiilor spre preliminariile campionatului Europei. Sub acest triplu semn se va desfășura întregul sezon de toamnă.

Cu multă curiozitate și pasiune este așteptată reluarea „bătăliei calificării" din preliminariile **„Cupei H. Delaunay"**, trofeul cu care este dotat campionatul Europei. Se anunță jocuri decisive pentru primul loc din cele opt grupe, în această toamnă în care preliminariile trebuie încheiate și desemnate cele opt „sfert-finaliste" (mai sînt de disputat 35 de meciuri în competiția echipelor naționale A și 19 în cea a selecționatelor de tineret).

„Ostilitățile" reîncep în luna septembrie cu 6 partide, dintre care patru atrag atenția în mod special:

5. IX — Viena: Austria — Suedia (gr. 6); 8. IX — Oslo: Norvegia — Franța (gr. 2); 22. IX — Helsinki: Finlanda — România (gr. 1); Moscova: U.R.S.S. — Irlanda de Nord (gr. 4); Varșovia: Polonia — Turcia (gr. 8); 25. IX — Budapesta: Ungaria — Bulgaria (gr. 2).

Deosebit de interesant este jocul **Ungaria — Bulgaria**, care pe lîngă nota decisivă pentru ambele echipe, mai poartă și caracterul unei revanșe mult așteptate de fotbaliștii maghiari (la Sofia, Bulgaria a cîștigat cu 3—0 !). De asemenea, partidele de la Viena, Moscova și, bineînțeles, de la Helsinki se află în centrul atenției cercurilor fotbalistice europene.

Paralel se vor desfășura și jocurile selecționatelor de tineret, patru la număr (localitățile nu sînt desemnate):

4. IX — Austria — Suedia; 7. IX — Norvegia — Franța; 22. IX — România — Finlanda; Turcia — Polonia.

„Grosul" întîlnirilor va avea loc însă, în octombrie: 14 la A și 7 la tineret. În cele mai multe din serii se vor produce clarificările așteptate datorită derbiurilor programate:

9. X — Franța — Ungaria (gr. 2); Italia — Suedia (gr. 6); 10. X — Austria — Irlanda (gr. 6); Olanda — R. D. Germană (gr. 7); Polonia — R. F. a Germaniei (gr. 8); 13. X — Țara Galilor — Finlanda (gr. 1); Elveția — Anglia (gr. 3); Irlanda de Nord — U.R.S.S. (gr. 4); Scoția — Portugalia (gr. 5); 16. X — Iugoslavia — R. D. Germană (gr. 7); 27. X — Cehoslovacia — Țara Galilor (gr. 1); Ungaria — Norvegia (gr. 2); Spania — U.R.S.S. (gr. 4); Iugoslavia — Luxemburg (gr. 7).

Așadar, jocuri decisive în grupele 2, 3, 4, 6, 7 și 8, care pot face simple formalități din cele 12 jocuri programate în noiembrie și 3 în decembrie, exceptînd — firește — pe cele din grupele 1 și 5.

Una din primele echipe calificate în competiția de tineret este **Grecia**, care a dispus de două ori de **Elveția**. Fotografia înfățișează o fază din a doua partidă, în **Elveția**. **Saunis**, unul din jucătorii de bază ai elenilor, execută un salt spectaculos pentru a respinge mingea

Reamintim, pe scurt, situația din grupe:

GRUPA 1: 1. **Cehoslovacia** 7 p. din 4 jocuri; 2. **România** 3 p./3 j.; GRUPA 2: 1. **Bulgaria** 5 p./3 j.; 2. **Franța** 3 p./2 j.; 3. **Ungaria** 3 p./3 j.; GRUPA 3: 1. **Elveția** 8 p./4 j.; 2. **Anglia** 6 p./3 j.; GRUPA 4: 1. **U.R.S.S.** 6 p./3 j.; 2. **Spania** și **Irlanda de Nord** 4 p./3 j.; GRUPA 5: 1. **Belgia** 8 p./4 j.; 2. **Portugalia** 6 p./4 j.; GRUPA 6: 1. **Italia** 7 p./4 j.; 2. **Suedia** 6 p./4 j.; GRUPA 7: 1. **Iugoslavia** 7 p./4 j.; 2. **R. D. Germană** 6 p./4 j.; GRUPA 8: 1. **R. F. a Germaniei** 7 p./4 j.; 2. **Polonia** 3 p./2 j.

Așadar, amatorii fotbalului se află înaintea unei toamne foarte fierbinți.

Profil KOLOTOV — REVELAȚIA SEZONULUI DE PRIMĂVARĂ

Joacă în linia de atac a lui Dinamo Kiev. *Apariția lui în formația de stele din marele oraș ucrainean a produs de la bun început senzație. Pentru că jocul lui prezintă întreaga paletă a tehnicii, a virtuozității. Campionatul arată formația dinamoviștilor din* Kiev *într-un sprint irezistibil, pentru mulți dintre comentatori decisiv în obținerea unui nou succes final în lupta pentru titlu. Și, se apreciază mai departe, aportul lui* Kolotov *în declanșarea acestui sprint este de prim ordin.*

Kolotov *face parte din acea rară categorie de fotbaliști care nu se „specializează" pentru una dintre cele două mari atribuții ale înaintașului: creator sau realizator. În el, ambele decisive calități se întîlnesc în egală măsură. Ascensiunea foarte tînărului atacant din* Kiev *nu s-a oprit la ajungerea în cea mai renumită echipă de club a fotbalului sovietic. Mult mai repede de cît o spera chiar el (cum o mărturisit-o), a venit selecționarea în reprezentativă. Kolotov a reușit să elimine acea perioadă de acomodare, de aclimatizare cu dificultățile, cu pretențiile unei reprezentative. El a debutat strălucitor, cum o făcuse și la* Dinamo Kiev, *atrăgînd asupra lui atenția opiniei fotbalistice internaționale.*

Unul dintre cele mai bune momente ale sale în selecționata U.R.S.S., *în trecutul sezon, a fost acela al meciului cu* Spania. *Fără excepție, de la coechipieri la adversari, a venit recunoașterea că el a dominat întreaga partidă. A marcat un gol și l-a creat pe al doilea, deschizînd drumul spre succes formației sale* Kubala, *selecționerul spaniol, observă: „Kolotov îmi se pare unul dintre cele mai înzestrate elemente tinere ale fotbalului continental. M-a uimit personalitatea lui în joc, cu toate că poate fi considerat un debutant în reprezentativa Uniunii Sovietice". Cunoscutul comentator francez* Robert Vergne, *prezent la partida de la* Moscova, *îl caracterizează astfel pe tînărul internațional sovietic: „...Cei doi jucători care ne-au lăsat cea mai bună impresie au fost* Evriujihin *și* Kolotov. *Pe primul îl cunoșteam destul de bine, el rămîne una dintre cele mai valoroase aripi ale fotbalului european. Și în meciul cu* Spania, Evriujihin *a efectuat acele pătrunderi de neoprit, cu mingea la picior, semănînd permanent panică în apărarea adversă. Dar* Kolotov *a fost cu siguranță cel mai bun jucător nu numai al echipei sale, ci și de pe teren. El este absolut ceea ce numim un fotbalist complet, eficace, ofensiv, de un spirit colectiv remarcabil care nu exclude acțiunile individuale de mare clasă...".*

Evoluția lui Kolotov *din acea partidă cu reprezentativa* Spaniei, *din „Campionatul Europei", n-a fost o întîmplare; recent, în meciul cu selecționata* Poloniei, *el a fost din nou unul dintre cei mai buni de pe teren fiind și autorul golului selecționatei sovietice. Este o certitudine, un nou internațional de valoare s-a consacrat!*

Kolotov (tricou alb), marcat de **Claramunt**, în plin fuleu spre poarta lui **Iribar**. Secvență din meciul **U.R.S.S. — Spania**

DE PRETUTINDENI

MEDII DE VÎRSTĂ

Federația de fotbal a **Uniunii Sovietice** a prezentat de curînd un larg raport statistic asupra campionatului trecut. Printre altele, raportul precizează că media de vîrstă a jucătorilor din prima categorie a fost de 23,9 ani. Cel mai bătrîn jucător al ediției trecute, a fost **Iașin** (41 ani), iar cel mai tînăr, un coechipier al celebrului internațional care a abandonat activitatea de competiție, juniorul **Kojemiakin** (16 ani).

ECHIPA CAMPIONATULUI R. D. GERMANE

În urma unei anchete efectuate de revista de specialitate „Fussball Woche" a fost desemnată echipa sezonului oficial 1970/71: **Croy** (Zwickau) — **Dörner** (Dresda), **Kurbjuweit** (Jena), **Sammer** (Dresda), **Branschopp** (Halle) — **Irmscher** (Jena), **Frenzel** (Leipzig), **Kreische** (Dresda) — **Löwe** (Leipzig), **P. Ducke** (Jena), **Vogel** (Jena).

„MICUL CAMPIONAT MONDIAL"

Mult promițătoarea competiție, pe care o va pune pe picioare anul viitor confederația braziliană, **„Micul campionat mondial"**, își cunoaște de pe acum programul. 15 din cele 20 de țări invitate au fost repartizate în trei grupe:

Grupa 1 (la Salvador, Aracaju, Macelo): **Argentina, Franța, Mexic, Columbia,** echipa din **Asia).**

Grupa 2 (la Recife, Natal): **U.R.S.S., Portugalia, Chile, Ecuador** și echipa din **Africa.**

Grupa 3 (la Manaus, Campo Grande): **Iugoslavia, Paraguay, Venezuela, Peru, Bolivia.**

Jocurile din cadrul grupelor se vor disputa între 1 și 18 iulie. Învingătoarele serilor, plus echipele exceptate (Brazilia, Anglia, Uruguay, Italia, și R.F. a Germaniei — toate cîștigătoare ale C.M.), vor alcătui apoi alte două grupe semifinale, una la Rio de Janeiro și Belo Horizonte, alta la Sao Paulo și Porto Alegre, cu finalele pentru locurile 1—2 și 3—4 la Rio. Arbitrii vor fi delegați de F.I.F.A.

PRIMA CALIFICATĂ ÎN „CUPA U.E.F.A."

Echipa albaneză **Vlaznija**, înscrisă în „Cupa U.E.F.A.", a anunțat că nu se mai prezintă la jocurile cu **Rapid Viena**. În consecință, formația vieneză se califică automat pentru turul următor (16-imi) al competiției.

În „Cupa cupelor" (calificare): Odense — Austria Viena 4—2 (0—1)

FOTBALUL FEMININ ÎN OFENSIVĂ

Răspîndirea și organizarea fotbalului feminin continuă în ritm susținut în țările europene. Federația ungară a anunțat recent constituirea unui campionat național cu 20 de echipe. Au loc, de asemenea, campionate pe zone. În **Iugoslavia**, perfectarea meciurilor internaționale intercluburi a început. Recent a avut loc la **Zagreb** un meci între echipa locală **„8 Martie"** și formația italiană **Torino**. Fotbalistele iugoslave au repurtat un succes categoric (6—0) care a pus în evidență valoarea deosebită a centrului lor atacant, **Vinka Vidanovici.**

BOȘKOV LA Ț.S.K.A. SOFIA

Cunoscutul fost internațional bulgar **Boșkov** revine, după mulți ani, la clubul unde a evoluat în cea mai mare parte a carierei sale de jucător, la **T.S.K.A. Boșkov** a renunțat la funcția de selecționer, după C.M. din **Mexic**; el a fost prezent, după aceea, la o serie de cursuri de antrenori din diferite țări ale continentului nostru. Acum, el a fost numit vicepreședinte al secției de fotbal a clubului **T.S.K.A. Sofia**, în sarcina sa căzînd problemele de ordin tehnic, ale organizării antrenamentului etc.

PELE, IAŞIN, GENTO...

1971 pare să fie anul retragerii pentru cîțiva dintre cei mai mari fotbaliști pe care i-a cunoscut lumea în ultimele două decenii.

Pele *redevine, încetul cu încetul,* Edson Arantes do Nascimento...

Lev Iașin, *marele* Iașin, *a părăsit cu lacrimi de emoție în ochi uriașul* Lujniki *înțesat de lume, lăsînd locul său lui* Pilgui, *tînărul portar al lui* Dinamo Moscova.

Cîteva zile mai tîrziu, Francisco Gento, *personificarea fotbalului spaniol, a decis să lase la vestiar încălțămintea cu crampoane și maioul alb marcat cu nr. 11, pe care l-a purtat 18 ani!*

Pele, Iașin, Gento..

Evenimentul retragerii lor din marele fotbal n-a trecut neobservat, pentru că are o valoare simbolică. Cu ei s-a scris o pagină de aur în fotbalul mondial. Plecarea celor trei ne-a făcut să simțim cum crește în ființa noastră un suspin melancolic.

Pele, *adolescentul care în 1958, în* Suedia, *a uimit lumea fotbalistică, a devenit cu anii „el rey" străbătînd un drum presărat cu victorii, dar marcat și de insuccese.*

Iașin, *„leul", cel încărcat de medalii și trofee cucerite pe toate meridianele și paralelele, urmașul lui* Homici, *duce cu el prototipul sportivului model, admirat de tribune, iubit de coechipieri, respectat de adversari.*

Cu Gento, *ultimul „mare" al marelui* Real Madrid *a abandonat arena. Probabil că vor mai trece ani pînă va apare un fotbalist cu un atît de impresionant palmares național și internațional.*

Pele, Iașin, Gento... *Trei personaje de marcă din epopeea modernă a anticului harpastum, trei sportivi deosebiți și desăvîrșiți, aplaudați de o lume întreagă, nu numai în 1971 anul retragerii lor.*

Mircea TUDORAN

TINERELE TALENTE ÎN FORMĂ

Campionatul bulgar prezintă, încă de la primele etape, într-o vervă deosebită jucători foarte tineri. Astfel, la *T.S.K.A. Sofia*, *Kolev* (care nu are nimic comun cu fostul celebru internațional *Ivan Kolev*) a făcut o partidă excepțională cu *Cernomore*, marcînd două dintre cele patru goluri ale echipei lui. Performanța capătă și mai multă greutate dacă veți afla că tînărul jucător evoluează în postul de fundaș central. Un alt fotbalist-speranță bulgar, *Panov*, de la *Levski — Spartak*, a avut și el o prezență admirabilă în întîlnirea cu *Akademik*. În chiar ziua în care împlinea 20 de ani, *Panov* a înscris două goluri splendide și a inițiat numeroase acțiuni spectaculoase.

DIN FOTBALUL PROFESIONIST

BILETE FALSE

Cu ocazia disputării unui meci amical între **S. V. Hamburger** și **F. C. Liverpool** s-a descoperit că s-a pus în vînzare o mare cantitate de bilete de intrare false. Sesizată, poliția a întreprins ample investigații dar n-a putut identifica încă pe autorii falsului.

DEFICITE, DEFICITE...

Cu toate că în campionatul trecut a avut unul din cele mai bune sezoane ale sale, clubul englez, din prima ligă, **Wolverhampton** a înregistrat un deficit de peste 70.000 de lire !...

SCANDALUL „TRUCAJELOR" CONTINUĂ

După **Manglitz, Wild** (suspendați pe viață) și **Patzke** (suspendare pe zece ani), a urmat **Uisass** a cărui vinovăție de a fi cerut bani pentru a truca un rezultat a fost dovedită. Urmarea: a fost suspendat pe un an.

Dar, ziariștii vest-germani nu mai prididesc cu înregistrarea veștilor senzaționale. **Canellas**, președintele clubului **Kickers Offenbach**, care a fost radiat pe viață din fotbal și care nu mai are ce pierde, a denunțat alte două cazuri: jucătorii **Arnold, Weiss** și **Elsele** (VfB Stuttgart) au primit cîte 15.000 de mărci pentru a influența rezultatul meciului **cu Bielefeld** (primii doi au recunoscut, al treilea nu): clubul **Bielefeld** a plătit jucătorului **Wild** suma de 250.000 de mărci pentru a cîștiga jocul cu **Hertha BSC** (din ultima etapă), același club, cărula **Kickers Offenbach** îi oferise 240.000 mărci pentru a-l cîștiga, ajutîndu-l să rămînă în prima ligă! Se așteaptă măsurile federației.

CA SĂ-ȘI APERE MAI BINE INTERESELE

Managerii englezi de fotbal intenționează să se înscrie la asociațiile de manageri din alte domenii, științifice și comerciale, pentru a fi siguri că-și pot apăra mai bine interesele. Principalul scop: să aibă armele necesare pentru a lupta împotriva concedierilor abuzive.

SALVAREA UNUI MINER — FOTBALUL

Abelardo, portarul clubului **Valencia**, campioana **Spaniei**, înainte de a deveni fotbalist profesionist era miner în Asturia. Dar o ducea greu de tot și pentru a scăpa de trista sa soartă a preferat să semneze un contract cu un club mic, **El Entrego**, pentru... 50 de franci !..

extern MAGAZIN extern

PREȘEDINTELE F. I. F. A. CONTROLEAZĂ

Sir Stanley Rous nu mai prididește cu vizitele pentru inspectarea stadioanelor diferitelor competiții și în primul rînd a celor care vor găzdui partide în campionatul mondial.

În fotografie îl vedeți, alături de H. Neuberg, vice-președintele federației vest-germane, organizatoarea ediției 1974 a C.M., studiind atent macheta stadionului din Nürenberg, unul din cele pe care se va juca în turneul final din 1974.

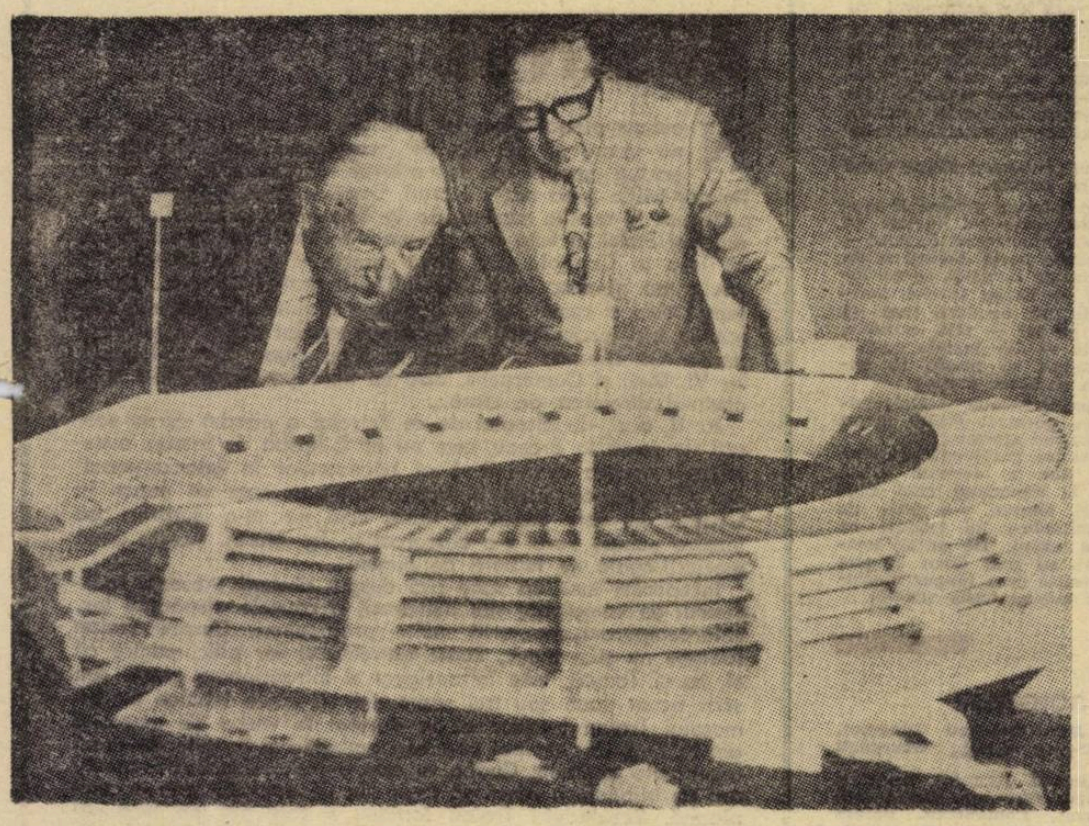

UN GOL AL BUCURIEI, DAR ȘI AL DISPERĂRII !

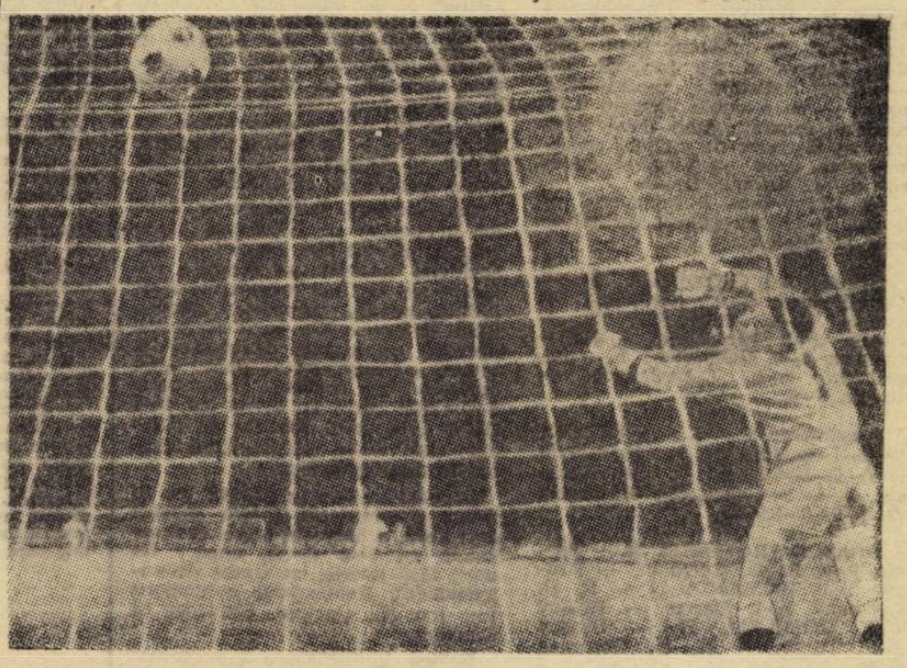

Acest gol, cum se vede, imparabil, înscris de Sixt (Sion) în meciul de baraj cu **Fribourg,** a menținut o echipă în prima divizie a campionatului elvețian și, în același timp, a trimis pe alta în divizia B. Barajul s-a încheiat cu victoria echipei **Sion** cu 1—0. Așadar, un gol de aur pentru **Sion,** dar unul ca de... ghiulea pentru **Fribourg**...

DIN ASPECTELE... FOLCLORICE ALE FOTBALULUI

A intrat în tradiția tuturor organizatorilor de manifestări fotbalistice asigurarea unui cadru festiv, aproape că nu există meci de fotbal, internațional sau intern, care să nu fie precedat de o festivitate, afară de obișnuitul schimb de fanioane și însigne între căpitanii celor două echipe. Aceste scurte festivități poartă amprenta culorii locale și iau mereu alte forme de exprimare.

Iată una din ele, în această fotografie : o tînără japoneză, îmbrăcată într-un splendid kimono, oferă buchete de flori jucătorilor unei echipe australiene care a evoluat pe stadionul olimpic din **Tokio.**

REGRETELE LUI BOBBY CHARLTON

Cunoscutul internațional englez nu are prea multe motive să fie mulțumit. O suspendare a terenului lui **Manchester United,** pentru un cuțit lansat în teren de un suporter, la meciul cu **Newcastle,** ca și curiozitățile de programare a echipei fac ca aceasta să nu apară pe terenul său decît... în a șaptea etapă de campionat.

„Asta ne poate costa eliminarea din lupta pentru titlu chiar din start..." comentează **Bobby Charlton.** Și, mai departe, acest jucător, subliniază că... **„nu se depun toate eforturile pentru ca acei ciliva iresponsabili din rîndul spectatorilor să fie înlăturați din tribune. Nu am nimic de zis împotriva deciziei comisiei de disciplină a federației. Ea trebuie să-și facă datoria. Și cu cît și-o va face mai sever, mai riguros, cu atît mai bine. Mă întristează însă profund actele de violență, necugetate, nesportive, din teren și din tribune..."**

FACCHETTI AȘTEAPTĂ ZIUA DE 25 SEPTEMBRIE

De ce? Pentru că în situația că va fi titularizat în echipa **Italiei** (și este greu de presupus că **Valcareggi** îl va omite...), căpitanul **„squadrei azzurra"** va deveni recordmenul selecționărilor. În acest moment el l-a egalat pe **Caligaris,** cu 58 de prezențe sub tricoul reprezentativei. Este probabil ca fundașul lui **Internazionale** să atingă cifra de 60, la partida din 9 octombrie a naționalei italiene care se va desfășura chiar pe stadionul atît de familiar lui, pe **San Siro** din **Milano. Facchetti** speră să îmbunătățească simțitor acest record. **„Vreau să mai joc încă trei ani în postul de fundaș stînga, după care intenționez să mă retrag pe poziția — mult mai economică în privința efortului — de „libero"** a declarat el.

În afara performanței privind echipa națională, **Facchetti** vizează și alta: golul nr. 50 în campionat. Și aici este foarte aproape de cifra-record, fiindcă a realizat 49 de goluri pînă acum, fără a le socoti pe cele 11 reușite în competițiile continentale și 3 în meciurile echipei naționale. Pentru un fundaș, să recunoaștem, este foarte mult...

- *Într-o recentă reuniune a federației franceze de fotbal s-a hotărît ca în viitor, pe lîngă jucătorii profesioniști, să aibă dreptul de a purta echipament cu inscripții publicitare și jucătorii... amatori. Curat amatorism.*
- *Federația italiană a comunicat F.I.F.A.-ei numele celor șapte arbitri care vor putea conduce meciuri internaționale în acest sezon. Aceștia sînt :* Angonese, Carminati, Francescon, Gonella, Lo Bello, Monti și Toselli.
- Bayern München *a pierdut pe unul dintre cei mai buni jucători, internaționalul* Brenninger. *Acesta va activa în viitor în* Elveția, *la* Young Boys, *cu care a încheiat un contract pe timp de doi ani.*
- *Cunoscutul internațional grec* Sideris *a înaintat un memoriu F.I.F.A.-ei prin care pretinde ca fosta lui echipă,* Anderlecht Bruxelles, *să-i plătească despăgubiri materiale pentru faptul că nu a respectat clauzele contractuale. O comisie specială a forului suprem anchetează în prezent acest caz.*
- *În cadrul unei anchete efectuate în rîndul celor 18 antrenori din prima ligă a reieșit că marele favorit al campionatului vest-german este* Bayern München.
- *Deoarece nu pot achiziționa jucători străini, neavînd drept de joc, mai multe cluburi italiene intenționează și duc tratative în acest sens, pentru a-și asigura serviciile... maseurului echipei naționale a Franței,* V. Sereni.
- *Unul din cei mai valoroși atacanți olandezi,* Veenstra, *cunoscut nouă din meciurile pe care le-a susținut anul trecut în echipa sa* P.S.V. Eindhoven *contra* Stelei, *în cadrul* „Cupei cupelor", *a fost achiziționat de echipa belgiană* F. C. Bruges.
- *Internaționalul suedez* Tom Nordhal, *fiul celebrului* Gunnar Nordhal, *care de mai mulți ani joacă la* Anderlecht, *s-a întors în țara sa, urmînd a juca la echipa în care s-a consacrat,* Orebrö.
- *Aflat la* Stockholm, *fostul internațional suedez* Hamrin *a fost inclus în selecționata orașului care a susținut un meci amical cu echipa engleză* Chelsea *(1—1).*
- *Cunoscutul compozitor și cîntăreț francez* Jean Constantin *este autorul unei noi șansonete înregistrată pe disc și care se intitulează foarte simplu :* „Pele". *Șansoneta, care pare sortită unui mare succes, este dedicată, bineînțeles, cunoscutului jucător brazilian.*
- *Alături de* Pele, Herrera, Bobby Charlton *etc. o nouă personalitate a fotbalului a intrat în rîndul* „Galeriei eroilor". *Este vorba de* George Best *a cărui statuie de ceară va fi expusă la celebrul muzeu londonez* „Tussaud".
- *Trofeul cu care este dotat campionatul mondial feminin de fotbal este confecționat în întregime din aur și reproduce întocmai celebra statuie* „Victoria de la Samothrace".

CAM MULȚI PENTRU O MINGE...

Trei jucători așteaptă o minge și patru brațe par că se îndreaptă spre ea, ca pentru a o boxa,dar numai două o pot atinge, fără consecințe, cele ale portarului **Hecquet (Urania Geneva),** în dreapta. O dinamică și spectaculoasă fază de poartă **dintr-un joc din campionatul Elveției.**

CA O PANTERĂ....

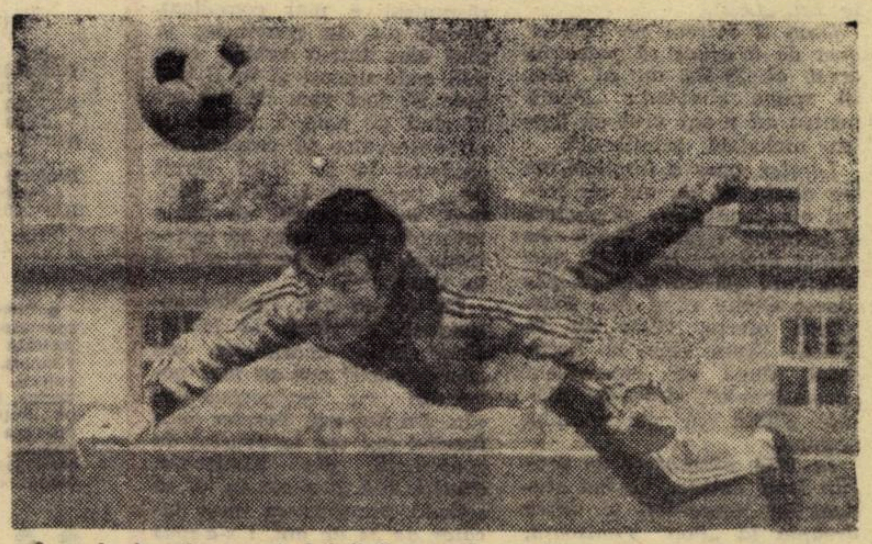

În orele de antrenament, fotbaliștii execută exerciții și mișcări din cele mai variate, cît mai apropiate de cele care apar frecvent în joc. Un portar — de pildă — face salturi peste salturi în toate direcțiile, sus-jos-lateral, cu care încearcă să acopere spațiul porții. Fundașii exersează degajări din orice poziție. Înaintașii — trasul la poartă, de asemenea din toate pozițiile în care pot ajunge într-un meci, folosind picioarele sau capul.

Iată pe unul care execută un veritabil plonjon de portar, ca o panteră, pentru a relua cu capul o minge la care nu putea ajunge cu piciorul...

- *Devenită tradițională, dubla întîlnire dintre cîștigătoarea* „Cupei Italiei" *și cea a ligii engleze — în acest an* F.C. Torino *și respectiv* Tottenham Hotspur — *va avea loc luna viitoare : prima manșă se va desfășura la* Torino, *în ziua de 1 septembrie, iar cea de-a doua în ziua de 22 a aceleiași luni, la* Londra.

FOTBAL
REDACȚIA ȘI ADMINISTRAȚIA
str. V. Conta nr. 16, etajul V, București, Sectorul I, Telefoane : 11 10 05 (Centrală), 12 95 96

Prezentarea artistică : Liviu BOBOCEA
Prezentarea grafică : Alexandru MUSCA

„CUPA 23 AUGUST" A FOST CUCERITĂ DE REPREZENTATIVA DE JUNIORI A ROMÂNIEI

Începută de joia trecută, a doua ediție a turneului internațional de juniori „Cupa 23 August" s-a desfășurat în mijlocul unui deosebit interes și s-a încheiat ieri — spre satisfacția spectatorilor noștri — cu o dublă victorie a juniorilor români: cele două serii au fost cîștigate de ambele reprezentative, care au avut și bucuria de a disputa finala.

În prima fază a întrecerii, pe grupe, s-au înregistrat următoarele rezultate:

Grupa A: ROMÂNIA I — Cehoslovacia 0—0, Iugoslavia — Grecia 2—1, ROMÂNIA I — Grecia 2—1, Iugoslavia — Cehoslovacia 2—0, ROMÂNIA I — Iugoslavia 2—1, Cehoslovacia — Grecia 3—0.

Clasamentul: 1. ROMÂNIA (3—2—1—0—4:2=5); 2. Iugoslavia (3—2—0—1—5:3=4); 3. Cehoslovacia (3—1—1—1—3:2=3); 4. Grecia (3—0—0—3—2:7=0).

Grupa B: ROMÂNIA II — Turcia 1—0, R. D. Germană — Brașov 1—0, ROMÂNIA II — R. D. Germană 1—1, Turcia — Brașov 4—0, ROMÂNIA II — Brașov 4—0, Turcia — R. D. Germană 2—0.

Clasamentul: 1. ROMÂNIA II (3—2—1—0—6:1=5); 2. Turcia (3—2—0—1—6:1=4); 3. R. D. Germană (3—1—1—1—2:3=3); 4. Brașov (3—0—0—3—0:9=0).

★

Marți s-au desfășurat la Brașov partidele finale, în vederea stabilirii clasamentului general al turneului.

În primul joc, reprezentativa **Greciei** a întrecut **selecționata Brașovului** cu scorul record al turneului, **6—0 (1—0)**, prin golurile marcate de Teridis (3), Kaloudis, Serafidis și Filipidis. Oaspeții au fost mai omogeni, mai viguroși și mai hotărîți în atac, ocupînd astfel locul 7 în clasamentul turneului.

În următoarea partidă a „matineului" de pe stadionul Tractorul, reprezentativele **Cehoslovaciei** și **R. D. Germane** au furnizat o dispută echilibrată, dîrză, un spectacol agreabil, cu multe momente de fotbal bun, dar fără goluri. S-a recurs, pentru departajare, la lovituri de la 11 metri și echipa R.D.G. a cîștigat cu **5—4**, ocupînd astfel locul 5 în clasament.

După-amiază, întîlnirile au avut loc în cuplaj pe Stadionul Tineretului. Formațiile **Turciei** și **Iugoslaviei** (clasate pe locurile secunde ale seriilor respective) s-au întîlnit pentru cucerirea medaliilor de bronz. S-a jucat cu multă ambiție, cu acțiuni frumoase, în viteză, cu angajament fizic pînă aproape de capătul resurselor. Fotbaliștii turci au învins cu **1—0 (1—0)** prin golul realizat de Haydar, clasîndu-se astfel primii dintre formațiile străine.

În partida pentru primul loc (o finală românească), **prima noastră garnitură a întrecut-o pe cea secundă cu 5—0 (1—0)**, după un meci fără istorie, cu aspect de antrenament. Realizatorii punctelor: Ion Ion (2), Bartale, Szabados și Ciuchici.

Echipa învingătoare a prezentat formația: **Ciurea (Boghianu) — Anghelini, Naghi, Bedea, Enache (Vaida) — Ion Ion, Dumitriu — Bartale (Sandu Ion), Șumulanschi, Istrătescu, Szabados (Ciuchici).**

Garnitura secundă (care merită laude pentru calificarea în această finală) a prezentat formația: **Naste (Clipa) — Virlan (Manole), Cotigă, Negruțiu, Chivu — Godja, V. Popa (Spirea) — Crișan (Răducanu), Vanea, Catrina, Radu.**

O mențiune specială pentru buna organizare a competiției, ca și pentru calitatea arbitrajelor prestate de brigăzile conduse, în ordinea partidelor finale, de Gavrilă Pop, Traian Moarcăș, Constantin Ghiță (toți din Brașov) și Emil Vlaiculescu (Ploiești).

M. I.

PRIM-PLAN

LERETER

Duminică, la Arad, în meciul U.T.A. — Steaua, spectatorii vor asista la un duel „în premieră": Iosif Lereter, veteranul diviziei naționale, îl va avea în față pe mezinul ei, Aelenei.

Lereter a jucat la Oțelul roșu, în Divizia B (1949), cu cinci ani înainte de a se fi născut Aelenei și cu un an înainte de a fi apărut Iordănescu. De altfel, Iordănescu și Aelenei au împreună vîrsta lui „Loli".

Dacă îl întrebi pe Lereter cum de a ajuns să joace în acest al 39-lea an al său, îți spune zîmbind: „Poate pentru că n-am vrut să forțez niciodată echilibrul".

Lereter, care a împlinit, între altele, 25 de ani de fotbal cu „legitimație și ghete", a debutat relativ tîrziu în prima divizie: la 23 de ani. Motivul? „N-am vrut să părăsesc Oțelul roșu, deși avusesem oferte, chiar de la U.T.A. Eram elev la liceul seral, după ce isprăvisem „profesionala", și nu-mi plăcea gîndul că voi schimba școala".

În 1956, strungarul de profile Iosif Lereter devine student la mecanică și inter dreapta la „Poli" Timișoara, în atacul Gîrleanu — Lereter — Ciosescu — Mazăre — Boroș. Joacă, de cele mai multe ori, bine și, citeodată, foarte bine. Peste trei ani îl vedem în echipa națională B, împotriva Poloniei, pe „23 August".

Așa se scurg 11 ani la „Poli". În această echipă de elan, Lereter a reprezentat întotdeauna sobrietatea. „N-a forțat niciodată echilibrul".

„Ai fi putut realiza mai mult în fotbal, Loli?" *Inginerul Lereter rămîne pe gînduri, apoi se decide:* „Probabil că nu. Dacă vă referiți la echipa națională, aici răspunsul e mai complicat. Vedeți dv., în provincie, și mai ales într-o echipă care mai cade uneori și în B, trebuie să joci cam de 4-5 ori la rînd de nota 9, pentru ca un observator să propună includerea ta în lotul lărgit de... perspectivă. Dacă joci, însă, la București, se poate întîmpla ca o fentă să te introducă în lot, iar un gol să te mențină".

La 34 de ani, Lereter renunțase, de fapt, la fotbal. Nerăbdările accentuate ale „Politehnicii" nu se mai potriveau cu temperamentul său. De doi ani, Lereter juca lucrînd opt ore la Trustul de construcții din Timișoara. Cînd U.T.A. a venit, în '67, să solicite transferarea unui jucător de 34 de ani, i s-a spus că Lereter a renunțat, de fapt, la fotbal. Pînă la urmă, însă, cel mai bizar transfer din fotbalul românesc i-a adus bătrînului Lereter două tricouri de campion, la 36 și 37 de ani.

„M-ați întrebat dacă aș fi putut realiza mai mult în fotbal. Am spus că nu. Uitați, însă, că sînt unul dintre cei 11 jucători români care au eliminat pe Feyenoord, cîștigătoarea Cupei campionilor".

IOAN CHIRILĂ

ETAPA INAUGURALĂ A DIVIZIEI A

● În sînul clubului F. C. Argeș Pitești s-a produs un diferend din nou! — între antrenorul Titus Ozon și jucătorul Dobrin — în urma căruia Ozon a informat conducerea clubului că nu-și mai poate continua activitatea. Așa se explică de ce duminică echipa piteșteană a fost asistată pe tușă de antrenorul A. Dima. Conflictul a reizbucnit în timpul turneului întreprins de F. C. Argeș, recent, în Iugoslavia și la înapoiere, după cum ne-a informat antrenorul, neluîndu-se măsurile propuse, ci a recurs la soluția retragerii de la conducerea tehnică a echipei.

Iată încă un antrenor plecat după un conflict cu Dobrin.

● Apreciem măsura arbitrului mureșean **I. Rus,** care l-a invitat pe antrenorul **N. Dumitrescu (U.T.A.)** — plasat în spatele porții pentru a da sfaturi jucătorilor — să-și ocupe locul rezervat pe banca special amenajată. Ar fi fost de dorit însă să evacueze și pe cei — fără calitatea de a fi acolo — din incinta stadionului, invitîndu-i să treacă în tribune... Avea și acest drept!

● După meciul Steaua — Universitatea Craiova, portarul **Haidu** ni se destăinuia, sincer afectat:

— Centrarea lui Țarălungă n-a fost periculoasă, dar a devenit fatală pentru noi în momentul cînd Ciugarin pur și simplu s-a ferit de minge, permițîndu-i lui Donose să intervină cu capul. De altfel, apărătorii noștri au mai făcut și alte greșeli nepermise de-a lungul meciului, care ne puteau costa scump.

GOLGETERII

2 goluri: **Doru Popescu** (Dinamo), **Rugiubei** (Sport Club), **Ghergheli** (St. roșu).

1 gol: **Kun II (U.T.A.), Dumitru** (Rapid), **Vigu** (Steaua), **Oblemenco** („U" Craiova), **Comănescu, Băluță** (Sport Club), **Dobrin (F. C. Argeș), Adam, Lică, Munteanu** („U" Cluj), **Lupulescu, Moldoveanu, Romilă** (Politehnica), **Florescu** (St. roșu) **Soo** (C.F.R.), **Lucescu** — din 11 m — (Dinamo).

● Încă din pregătire, antrenorul **Cernăianu** afirma că va căuta să lucreze mult cu apărarea, care în campionatele trecute a jucat sub posibilitățile jucătorilor. În partida cu Steaua, apărarea studenților a gafat mai puțin ca altădată dar, surpriza pe care Cernăianu ne-a oferit-o a fost jocul liniei de atac, în care doar **Niță** a evoluat mai slab.

— Păcat că s-a accidentat Pîrvu — afirma Cernăianu. **Cred c-ar fi marcat în repriza secundă cel puțin un gol...**

● **Poate că nu toată lumea știe că unul din tușierii meciului S. C. Bacău — F. C. Argeș, M. Haimovici, a fost cîndva jucător în echipa piteșteană. Înaintea jocului, cei care știau acest lucru manifestau o oarecare neliniște, gîndindu-se poate că... acesta va fi părtinitor. Dar n-a fost așa; M. Haimovici a demonstrat o corectitudine fără reproș aducîndu-și o contribuție substanțială la excelentul arbitraj prestat.**

● **Am avut posibilitatea ca la înapoierea de la Bacău să călătorim împreună cu jucătorii echipei F. C. Argeș. Cum se întîmplă, de obicei, după o înfrîngere severă, ne așteptăm să fim martori ai unor scene puțin plăcute, ai unor justificări, reproșuri, învinuiri. El bine, nimic din toate acestea. Ba, dimpotrivă, atmosferă corectă, civilizată, cum stă bine unor sportivi.**

PRIMUL...

...gol al campionatului: **Kun II (U.T.A.).**

...11 m acordat și ratat: **Lereter (U.T.A.)**

...11 m transformat: **Lucescu** (Dinamo)

...succes în deplasare (și singurul): **Dinamo**

...jucător eliminat: **Fanea Lazăr** („U" Cluj).

● **Steaua este o echipă cu priză la spectatorii tineri, în marea lor majoritate elevi care își încurajează cuviincios, așa cum stă bine oricărei galerii, favoriții. Numai că, de la o vreme, pe la mijlocul tribunei întîi de pe „Republicii", meci de meci, își face apariția un grup de tineri, vreo 30 la număr, care indiferent de echipa cu care joacă „Steaua" și indiferent de modul cum se comportă oaspeții, îi apostrofează pe aceștia, mergînd pînă la scandarea în cor, minute în șir, a unor insulte. Este o atitudine care vine în contradicție cu spiritul de sportivitate care trebuie să troneze nu numai pe teren, dar și în tribune.**

Că clubul „Steaua" nu-i străin de existența acestui grup de pretinși suporteri o dovedește și faptul că aceștia vin la stadion cu... tablouri ale jucătorilor, cu steaguri ale clubului, unii dintre ei chiar îmbrăcați în tricouri asemănătoare cu cele ale jucătorilor militari. Astfel prezentîndu-se lucrurile, și cum fiecare club are datoria să-și educe suporterii proprii, așteptăm din partea clubului bucureștean inițiative care să-i disciplineze pe acești suporteri a căror atitudine contrastează cu aceea a majorității simpatizanților echipei „Steaua".

● Reîntoarcere de rău augur pentru Fanea Lazăr la „U" Cluj. În ultimul minut de joc al meciului cu Politehnica Iași, a fost eliminat din joc pentru înterpelarea deplasată a arbitrului de centru, la golul lui **Romilă.** Acest jucător se va prezenta astfel pentru prima (și sperăm, ultima) dată în fața comisiei de disciplină.

AU DEBUTAT ÎN „A"

Fundașul central **BĂLOSU** la Farul

Mijlocașii **BOLONI** la A.S.A., **MUSTAȚĂ** la Farul, **TAPOREA** la Petrolul.

Extremele **HARAPU** și **MOLDOVAN** la Petrolul

Atacanții centrali **PÎRVU** la „U" Craiova, **DOBRE** la Petrolul, **MULȚESCU** la Jiul.

Carnet

ABSENȚII

de EUGEN BARBU

Noul campionat a început sub semnul unor absențe pe care nu vreau să le leg de rezultatele imediate dintre echipe pentru că, într-adevăr, aceste cifre de debut nu pot trăda prea multe lucruri. Dacă e să socotim brut, surprize pot fi numite acelea de la București: draw-urile Rapidului și Stelei în fața unor formații sortite, după pronosticuri, să lase în Capitală cîte două puncte și nu să cîștige cîte unul; mă gîndesc la U.T.A. și Universitatea Craiova. Neașteptat este și rezultatul de egalitate obținut de studenții clujeni la Iași, unde Politehnica abia a egalat după un joc dramatic. Că Dinamo a cîștigat la Cluj, chiar fără Nunweiller VI, Dinu și Dumitrache, asta nu miră pe nimeni. Și-a spus cuvîntul diferența de clasă...

Ar fi, deci, de discutat de ce Petrolul a pierdut cu un scor atît de sever la Brașov, cum nu ar fi lipsită de interes o explicație asupra acelui 4—1 al băcăuanilor în fața argeșenilor. Că Jiul, cu Suciu în mare formă, a scos un punct la Oradea nu este capăt de țară, cum nu m-a surprins că masiva echipă Farul s-a descurcat la Tg. Mureș. Aceste două meciuri egale nu tulbură pe nimeni...

Începusem însă să scriu aici despre absenți. Absenții începutului de campionat sînt numeroși, și cauzele dispariției lor, chiar temporare, comportă multe presupuneri. Despre **Traian Ionescu** nu știm nimic. Poate antrenează iar pitici pentru că el, ca și Teașcă, este intransigent și intransigenta costă. Am scris acum două sau trei săptămîni că ideile tehnice ale inimosului Traian Ionescu ne-au derutat (e vorba de marcajul om la om), dar nu pot să-i neg ambițiile și în cele din urmă rezultatele obținute. Curios, el este antrenorul care după mulți ani de bîjbîieli, a reușit să facă din Dinamo din nou o campioană. Rezultatul: Traian Ionescu a fost pus pe tușă. Al doilea dispărut ilustru: **Ozon.** La Bacău, cum a anunțat crainicul meciului, fostul internațional a absentat. **Dobrin** a cîștigat încă un tragic meci cu antrenorii săi. După Teașcă, iată-l și pe „Năsel" dat peste cap. Ce ne spune nouă, celor de pe margine, acest amănunt care nu-i de doi bani: că, la Pitești, rege neîncoronat al fotbalului rămîne „Giscanul" dar, vai, cu toată stima pe care o am pentru acest mare jucător, trebuie să scriu aici că cineva trebuie să-l frîneze, acum și nu mîine, pentru că în afară de faptul că Dobrin nu mai este Dobrin de multă vreme, și asta nu din cauza celor care-l antrenează, mi se pare inadmisibil ca un club și un oraș întreg la urma urmelor, să rămînă la mîna și capriciile unui singur om. Încă o dată, conducerea argesenilor dă dovadă de slăbiciuni majore și lipsa ei de autoritate o va costa. Nu Dobrin singur va menține formația piteșteană în prima divizie, ci Dobrin împreună cu ceilalți, Dobrin împreună cu antrenorii săi.

În sfîrșit, la Iași se petrece o a treia dramă. Citiva jucători au dat semne de neascultare și, firesc, **Mărdărescu** a luat măsuri împotriva lor. Sancțiunile s-au răzbunat. Rezultatul slab de duminică revine însă, în întregime celor nedisciplinați și nu antrenorului care nu a cedat nimic din autoritatea lui, autoritate ce trebuie să rămînă pe mai departe inviolabilă. Tot aici, **Iordache** — portarul nr. 2 al fotbalului nostru, a stat pe tușă sau e plecat la armată. Nu știu nimic despre acest caz și e păcat că nu ni se dau explicații sincere de către cei în cauză. E nepermis ca un jucător atît de bun să fie scos din competiția care a început, fie și pe un termen scurt. Vezi și cazul **Dumitru,** fără de care se pare că simbătă Rapidul avea să piardă toată miza pusă în joc.

Au mai lipsit în prima etapă **Dinu** și **Dumitrache** și aceștia nu din vina altora. Cine pierde din cauza acestor absențe? Fotbalul nostru! Se apropie meciul cu Finlanda, pentru că la celelalte două refuz să mă gîndesc. Ce poate face Angelo Niculescu cu niște jucători care vor intra în focul luptei mai tîrziu decît alții? Poate el să inventeze peste noapte o echipă nouă? Nu poate. Eventualele remanieri sînt riscante și riscul se plătește. La toate acestea cine trebuie să se gîndească?

DUPĂ PRIMA ETAPĂ...

DIVIZIA A

1— 2.	Sport Club	1	1	0	0	4—1	2
	St. roșu	1	1	0	0	3—0	2
	3. Dinamo	1	1	0	0	2—1	2
4—13.	„U" Cluj	1	0	1	0	3—3	1
	Politehnica	1	0	1	0	3—3	1
	U.T.A.	1	0	1	0	1—1	1
	„U" Craiova	1	0	1	0	1—1	1
	Rapid	1	0	1	0	1—1	1
	Steaua	1	0	1	0	1—1	1
	Jiul	1	0	1	0	0—0	1
	Farul	1	0	1	0	0—0	1
	A.S.A.	1	0	1	0	0—0	1
	Crișul	1	0	1	0	0—0	1
14.	C.F.R.	1	0	0	1	1—3	0
15—16.	Petrolul	1	0	0	1	0—3	0
	F. C. Argeș	1	0	0	1	1—4	0

TINERET-REZERVE

	1. Dinamo	1	1	0	0	4—0	2
2— 3.	Rapid	1	1	0	0	5—2	2
	Sport Club	1	1	0	0	3—0	2
	4. „U" Craiova	1	1	0	0	3—1	2
5— 8.	Petrolul	1	1	0	0	1—0	2
	A.S.A.	1	1	0	0	2—1	2
	„U" Cluj	1	1	0	0	2—1	2
	Crișul	1	1	0	0	1—0	2
9—12.	Politehnica	1	0	0	1	1—2	0
	Farul	1	0	0	1	1—2	0
	Jiul	1	0	0	1	0—1	0
	St. roșu	1	0	0	1	0—1	0
	13. Steaua	1	0	0	1	1—3	0
14—15.	U.T.A.	1	0	0	1	2—5	0
	F. C. Argeș	1	0	0	1	0—3	0
	16. C.F.R.	1	0	0	1	0—3	0

PRONOSPORT

Iată pronosticurile noastre la Concursul nr. 35:

1. Dinamo — Steagul roșu	1
2. U.T.A. — Steaua	1X2
3. F.C. Argeș — Rapid	1X
4. „U" Craiova — C.F.R. Cluj	1
5. Jiul — A.S.A. Tg. Mureș	1
6. „U" Cluj — S.C. Bacău	1
7. Petrolul — Crișul	1
8. Farul — Politehnica	1X2
9. Poli. Galați — Sp. studențesc	1
10. Știința Bacău — F.C. Galați	1
11. Progr. Brăila — Progr. Buc.	X2
12. Gaz metan — C.F.R. Tim.	1X2
13. Chimia Făg. — Electroputere	1

Redacția și administrația: str. Vasile Conta nr. 16, București. Tiparul: I.P. Informația, str. Brezoianu nr. 23—25, București.

PROLETARI DIN TOATE ȚĂRILE, UNIȚI-VĂ!

FOTBAL

REVISTĂ SĂPTĂMÎNALĂ

ANUL VI ● MIERCURI 1 SEPTEMBRIE 1971 | 275

12 PAGINI ● 2 LEI

ETAPA A DOUA A DIVIZIEI A confirmă previziunile formulate de etapa inaugurală:

- *abundență de scoruri egale*
- *jocuri echilibrate, dispute vii*
- *creșterea eficacității atacului*
- *asalt al echipelor oaspe*

În paginile 3 și 4:

O AMPLĂ DISCUȚIE ASUPRA SITUAȚIEI CELOR PATRU LOTURI REPREZENTATIVE („A", OLIMPIC, TINERET, JUNIORI) ÎNAINTEA NOULUI SEZON INTERNAȚIONAL

În paginile externe:

● Criteriile de calificare în cupele europene intercluburi ● Modificări în regulamentul turneului U. E. F. A. ● Prezentarea lui Arsenal Londra ● Ce declară Malatinsky și Chiappella ● Cum se pregătește echipa olimpică daneză

BUCUREȘTI: Protejat de Olteanu și Rusu, dublat de Ivăncescu, Adamache, cu părul în vînt, planînd după minge, pare ultima piesă a unui „grup statuar Steagul roșu", personificarea deciziei. Sălceanu și Fl. Dumitrescu par... înfricoșați de hotărîta intervenție a portarului brașovean. (Dinamo — Steagul roșu 2—2).

Foto: DRAGOȘ NEAGU

CLUJ. Șase perechi de ochi, o singură țintă: mingea, aflată în plasă, expediată acolo de Adam. Fugaciu (priviți unde se află el și unde este balonul), Mioc (nr. 2), Catargiu și Velicu privesc neputincioși zbaterea mingii în poartă, în timp ce Adam și omniprezentul Anca au sentimentul datoriei împlinite („U" Cluj — Sport Club 3—1).

Foto: CĂLIN CREȚU

LA SFÎRȘITUL TABEREI DE JUNIORI DE LA SIGHIȘOARA

ANTRENAMENTE ȘI ORE DE MUNCĂ PATRIOTICĂ

Zece orașe — București, Constanța, Arad, Sibiu, Craiova, Iași, Cluj, Galați, Brașov și Timișoara — și-au trimis reprezentanți în tabăra de juniori organizată de Ministerul Învățămîntului la Sighișoara. Este vorba de loturi de jucători care aparțin școlilor sportive, juniori recrutați din rîndurile elevilor mai multor școli profesionale și tehnice.

„Cartierul general" al taberei s-a aflat la Școala profesională de mecanici agricoli unde cei peste 140 de jucători și 11 profesori antrenori au dispus, pe întreaga durată a taberei, de condiții foarte bune de cazare și pregătire, oferite de organele locale sighișorene și asociația sportivă C.F.R.

Despre scopul organizării acestei pregătiri centralizate ne-a vorbit prof. **CONSTANTIN CĂLINESCU**, directorul taberei.

— **„Programul de activitate a celor 11 echipe (Bucureștiul a participat cu două formații) s-a desfășurat după o planificare judicios întocmită, care a prevăzut cîte două antrenamente pe zi, unul dimineața, altul după amiază, fiecare lot prezent punînd îndeosebi accentul pe pregătirea tehnico-tactică, fizică generală și specifică. Dar pentru ca zilele petrecute la Sighișoara să nu pară... poveri pentru tinerii elevi fotbaliști, în preocupările noastre au figurat și multe acțiuni cultural-educative care s-au bucurat de succes; de asemenea am efectuat cu toții numeroase ore de muncă patriotică pe șantierele Sighișoarei. În sfîrșit, s-a organizat și un campionat al taberei în cadrul căruia echipele au etalat ambiții deosebite. Aș vrea să subliniez, în încheiere, că în cele aproape 18 zile cît am stat aici la Sighișoara nu ne-am pierdut timpul degeaba. Trăim cu convingerea că tabăra și-a atins în totalitate scopul, că elevii care au fost aici și-au însușit cunoștințe noi despre sportul preferat pe care noi, pedagogii lor, am căutat să le împărtășim, că pregătirea pe care au făcut-o îi va ajuta mult în competițiile la care vor participa în toamna acestui an.**

IOAN TURCU
corespondent

ÎN VACANȚA DE VARĂ, SUTE DE COPII PE GAZON

PLOIEȘTI

7 500 MINUTE DE MINIFOTBAL

- 127 DE PARTIDE — 470 DE GOLURI
- „ȘOIMII", O ÎNVINGĂTOARE MERITUOASĂ
- CEI MAI BUNI 15 AI PROF. BĂLTĂȚEANU

La Ploiești s-a organizat, în vacanța de vară, pentru cei mai mici fotbaliști, competiția de minifotbal dotată cu „Cupa cravatelor roșii". Turneul final al întrecerii, la care au participat opt echipe, a avut ca principal obiectiv selecționarea unui număr de 45 de copii născuți în anul 1958, și mai mici, care vor activa, începînd din toamna acestui an, la cercul de fotbal al Casei pionierilor din Ploiești. Competiția, bine organizată, a evidențiat patru echipe care și-au disputat cu ardoare primele locuri. Într-un atractiv meci, cu goluri multe, elevii Școlii generale nr. 17 au dispus de echipa Școlii generale nr. 15 cu scorul de 5—2, clasîndu-se în acest fel pe locul III. Finala competiției a opus cîștigătoarele celor două grupe: **„Șoimii"** (Școala generală nr. 1) și **„Juventus"** (Școala generală nr. 23). Victoria a revenit primei echipe cu scorul de 3—1. Și astfel juventiștii au intrat în posesia trofeului pus în joc.

Întreaga competiție s-a bucurat de o largă participare, desfășurîndu-se pe durata a 7 500 de minute, în cele 127 de partide înscriindu-se 470 de goluri. Cea mai eficace echipă s-a dovedit a fi cîștigătoarea întrecerii, „Șoimii", care a marcat 44 de goluri.

Privind scopul organizării unei astfel de întreceri, prof. **V. Bălțățeanu** afirma: 1. Organizarea, în mod plăcut, a timpului liber al unui mare număr de copii. 2. Depistarea unor elemente înzestrate pentru cel mai îndrăgit dintre sporturi care să fie îndrumate după aceea spre școli sportive, centre de copii și juniori, asociații sportive, etc.

După disputarea tuturor meciurilor, prof. V. Bălțățeanu a și format selecționata care va activa în campionatul de copii. Iată-i pe cei 15 asupra cărora și-a oprit atenția: **Coșescu** și **Micu** (portari), **Diaconu, F. Niță, Manolescu** și **Cristea** (fundași), **Prisăcaru** și **Constantinescu** (mijlocași), **N. Lazăr, Crișan, Neagu, Bîrsan, Fofircă, A. Niță** și **Mircescu** (atacanți).

M. SIMA
corespondent

TG. MUREȘ

SCOP ATINS...

- 300 DE COPII ÎN ÎNTRECERE
- MIJLOC DE SELECȚIE PENTRU CENTRUL DE JUNIORI ȘI COPII
- CAMPIONATE ATRACTIVE LA SIGHIȘOARA, REGHIN ȘI TÎRNĂVENI

Consiliul județean Mureș al organizațiilor pionierilor în colaborare cu Comisia județeană de fotbal, a organizat în această vară campionatul inter-străzi la minifotbal, pentru copii pînă la 12 ani, și „Cupa de vară" pentru elevii de 13—14 ani. La Tg. Mureș au participat la întreceri 21 de echipe, la Sighișoara 12, la Reghin și Tîrnăveni cîte 10.

Cele 21 de formații din Tg. Mureș au fost repartizate în patru serii, jucîndu-se turneu-tur. Echipele clasate pe primele două locuri în fiecare serie și-au disputat apoi turneul final. „Cupa cravatelor roșii" a fost cîștigată de echipa cartierului 7 Noiembrie, în timp ce „Cupa de vară" a revenit reprezentativei cartierului Mureșeni.

Cu prilejul acestor pasionante întreceri s-au evidențiat o serie de copii, printre care se numără: **D. Colceriu**, un autentic coordonator de joc, **L. Gabor, P. Ciucu, I. Orza, O. Dumbravă, C. Kiss, L. Nagy, L. Varga, N. Turdean, M. Ciobanu, I. Petruș** și mulți alții.

La buna organizare a campionatelor, care s-au desfășurat pe terenurile bazei sportive 7 Noiembrie, au contribuit în mare măsură prof. **Iosif Kis**, antrenorii **Ștefan Brassai, Francisc Csiky** și **Arcadiu Kiss** de la Centrul de juniori și copii A.S.A., precum și studentul **Attila Rezi**, din anul II de la Institutul pedagogic Tg. Mureș, care și-a făcut practica la Consiliul municipal al pionierilor.

Aceste campionate inter-străzi, în care au fost antrenați peste 300 de elevi, au constituit un excelent prilej pentru depistarea elementelor talentate care să-și continue apoi pregătirea la Centrul de juniori și copii de la A.S.A., precum și la Școala sportivă din Tg. Mureș. Că întrecerile și-au atins adevăratul scop, o confirmă și faptul următor: echipa Mureșeni, din categoria copiilor de 13—14 ani, a trecut în bloc la centrul A.S. Armata.

IOAN PAUȘ
corespondent

CURIER SĂPTĂMÎNAL

● **HUNEDOARA.** Fotografia alăturată prezintă echipa divizionară C **Minerul Ghelar**, antrenată de **Nicolae Molnar**. Făcînd parte din seria a X-a a „Cupei de vară", alături de Corvinul Hunedoara, Victoria Călan și Minerul Teliuc, echipa din Ghelar a avut o frumoasă comportare, realizînd un meci egal cu metalurgiștii hunedoreni, învingînd celelalte două

formații, cu același scor, 2—1, cîștigînd în acest fel competiția. **(Ioan Vlad** — corespondent).

● **ORADEA.** Cea de-a patra ediție a campionatului interstrăzi pentru copii, competiție organizată de Consiliul județean pentru educație fizică și sport Bihor, s-a bucurat și în acest an de un deosebit succes. La întreceri au luat parte 20 de echipe din municipiul **Oradea**, orașele **Marghita, Salonta** și **Beiuș**.

Zilele trecute, în orașul Marghita, s-a disputat etapa județeană, la care au participat echipele reprezentative cîștigătoare ale etapelor preliminare, mai precis, fotbaliștii din străzile **Ierului (Marghita), cartierul Gacio** (Salonta), **strada Bihorului** (Beiuș) și cartierul **Seleuș** (Oradea).

Primul loc și titlul de campioană interstrăzi pentru copii a revenit **reprezentativei străzii Ierului din Marghita**, care a totalizat patru puncte. Pe locul secund, cu două puncte, s-a clasat echipa din cartierul Gacio, pe locul III str. Bihorului (Beiuș) cu două puncte, iar pe ultimul loc reprezentativa cartierului Seleuș din Oradea. În faza finală a întrecerii s-au remarcat cîțiva tineri foarte talentați cum ar fi: **Pataki (Oradea), Popescu** (Salonta), **Nan** (Beiuș) și **L. Pap** (Marghita).

Un aspect nedorit al competiției: atitudinea conducătorului reprezentativei municipiului Oradea, Fl. Moca, care împreună cu echipa pe care a condus-o (și nu știm de ce a trebuit să conducă o echipă, la o etapă finală, un tînăr de 17 ani, fără nici o experiență, pe deasupra îngîmfat și încrezut) s-a retras de pe teren imediat după terminarea partidei, refuzînd să participe la festivitatea de încheiere a competiției. De altfel, tinerii din Oradea au avut și alte comportări în discordanță cu etica sportivă, ceea ce a făcut un deserviciu fotbalului orădean. **(Vasile Sere).**

● **BÎRLAD.** O atractivă competiție a polarizat în această vară atenția bîrlădenilor. Faza finală a **„Cupei tineretului de la sate"**, care a reunit la start zece echipe, cîștigătoare ale fazelor preliminare pe centre de comune. În acest an „Cupa" a revenit echipei din comuna **Văleni**, care în finală, a dispus cu 3—2 (1—1) de cîștigătoarea primelor două ediții ale competiției, formația comunei Tătărani. Pe locul trei s-a clasat echipa din Stănilești. **(Eliade Solomon** — corespondent).

● **TÎRGOVIȘTE.** Cu prilejul sărbătorii noastre naționale, C.J.E.F.S. Dîmbovița a organizat competiția dotată cu **„Cupa 23 August"**. Au luat parte cele patru divizionare din județ, Metalul Tîrgoviște, Petrolul Tîrgoviște, Metalul Mija și Flacăra Moreni. În finală, mult mai experimentați, metalurgiștii tîrgovișteni i-au învins pe cei din Mija cu scorul de 3—0. Celor două finaliste li s-au înmînat cupe și diplome din partea C.J.E.F.S. Dîmbovița. **(Nicu Borcea** — corespondent).

SURSĂ DE VENITURI, IGNORATĂ!

Din orașul celui mai mare combinat siderurgic al țării, Galați, ne scrie Ion A. Bumbaru:

„Ca mulți, mulți tineri din țara noastră, iubesc și eu fotbalul. Îl și practic jucînd în echipa secției Oțelărie a combinatului unde lucrez. Dar nu despre astea doresc să vă scriu. Am citit nu de mult un reportaj în care se spuneau lucruri frumoase despre cîțiva pasionați colecționari de insigne, de fanioane sau fotografii ale jucătorilor.

Ei bine, în legătură cu aceasta aș vrea să-mi răspundeți la o întrebare: nu credeți că printre iubitorii fotbalului există mulți, sute, mii, care ar dori să intre în posesia insignelor cluburilor noastre fruntașe, ale fanioanelor și fotografiilor jucătorilor lor?"

— Sîntem siguri de acest adevăr, stimate tov. Bumbaru. Numărul mare de scrisori sosite la redacție prin care ni se solicită fotografii ale jucătorilor și insigne ale cluburilor este o dovadă de necontestat.

„Astfel prezentîndu-se lucrurile, m-am gîndit chiar la o propunere. Iat-o: ce-ar fi ca Federația Română de Fotbal să confecționeze o trusă cu toate insignele cluburilor divizionare A, cu fanioanele lor, cu fotografiile echipelor; trusă pe care s-o pună în comerț contra cost? Bănuiesc că făcînd această treabă n-ar avea absolut nimic de pierdut. Ba dimpotrivă, ar putea și pe această cale să obțină niște venituri. Nu mai vorbesc de faptul că ar veni în acest fel în întîmpinarea a sute de simpatizanți ai echipelor noastre fruntașe. Numai în marele nostru combinat siderurgic cunosc o mulțime de amatori de astfel de truse. Oare e chiar așa de greu de confecționat o asemenea trusă?"

— Nu știm exact cît este de greu de confecționat. În schimb ne dăm perfect de bine seama de faptul că F.R.F. sau oricare altă instituție care ar încerca realizarea respectivei truse nu ar avea decît de cîștigat. Aceasta este esențialul.

CAUZELE UNOR... NEȘANSE

În numele unui „grup de pasionați ai fotbalului din Suceava" S. A. (de ce semnează doar cu inițialele?) ne trimite o scrisoare în care evi-

dențiază cîteva aspecte importante ale fotbalului din frumosul oraș al Moldovei de Sus:

„Ne bucurăm atunci cînd citim sau auzim despre realizările obținute de fotbalul nostru, despre ceea ce se întreprinde pentru continua lui dezvoltare. Încet, încet, cel mai iubit dintre sporturi a început să pătrundă pînă și în viața satelor noastre. Cu atît mai de neînțeles rămîne pentru noi situația precară a fotbalului sucevean, anonimatul în care Chimia..."

— Anonimat? Chimia? Bine bine, dar în această vară, la baraj, Chimia a încercat să revină în Divizia B!

„Chimia noastră a plecat la baraj fără nici-o șansă. Era dinainte învinsă..."

— Ce anume i-a diminuat șansele?

„Două au fost cauzele. Prima: vîrsta înaintată a majorității jucătorilor. Chimia fiind una dintre cele mai bătrîne echipe participante la baraj. A doua: o parte dintre jucători n-au urmărit decît cîștiguri personale, neavînd nimic comun cu fotbalul sucevean. Aceste realități au avut și continuă să aibă implicații nefaste pentru Chimia. În campionatul trecut, cîțiva sportivi tineri, de real talent și perspectivă (Moroșanu Armeanca, Vasilcovschi) au fost înlăturați cu brutalitate din lot și nu ne-ar mira deloc ca și în acest an la Chimia să fie dusă o politică asemănătoare. În al doilea rînd, în detrimentul promovării lor, au fost legitimați... bucureșteni (Badea, R. Petru, Fr. Vasile), astăzi la Suceava mîine cine știe unde. E trist că se procedează așa. Cu atît mai mult, cu cît la Suceava s-a construit un stadion frumos, Chimia avînd condiții materiale excelente pentru a-și desfășura activitatea. Sperăm totuși că atît asociația sportivă Chimia, cît și Consiliul județean pentru educație fizică și sport Suceava, în colaborare cu celelalte foruri locale, vor face tot posibilul pentru a îndrepta lucrurile. Sucevenii așteaptă o Chimie tînără, viguroasă, o echipă care să fie a noastră, alcătuită din jucători sucoveni, pe care s-o stimăm și încurajăm meci de meci. Este aceasta un deziderat de neînfăptuit?"

— Nicidecum.

RETRAGEREA...

Cu prilejul împlinirii a 50 de ani și a retragerii din activitatea de arbitraj, **OCTAVIAN COMȘA** a fost sărbătorit recent, la Craiova. Înaintea partidei internaționale care a opus echipele Universitatea Craiova și Selecționata Libanului, cunoscutului arbitru i s-au înmînat o frumoasă cupă de cristal și buchete de flori, semn de prețuire a prodigioasei sale cariere, atît ca jucător, cît și ca arbitru.

De-a lungul anilor, Octavian Comșa a activat ca jucător sub culorile a trei echipe craiovene: în ordine C. F. R. Rîmnicu-Vîlcea, C.F.R. Roșiorii de Vede și C.F.R. Craiova. Începînd din anul 1945 însă, de cînd a schimbat echipamentul de jucător cu cel negru, al cavalerilor fluierului, arbitrul craiovean a condus 700 meciuri oficiale importante și 15 partide internaționale. Nu o dată jucători, antrenori, conducători de echipe i-au elogiat arbitrajele; nu o dată comentatorii sportivi au trecut în dreptul numelui său calificativul maxim.

— Care a fost cel mai semnificativ moment al activității dv. de arbitru?, l-am întrebat la 18 august, după meciul Universitatea — Selecționata Libanului.

Răspunsul a venit prompt, fără cea mai mică ezitare:

— **„Cînd conducerea Consiliului național pentru educație fizică și sport mi-a înmînat medalia „Meritul sportiv". Am trăit atunci sentimentul că străduințile depuse de-a lungul marelui număr de ani dăruiți sportului, fotbalului, au fost încununate de succes".**

În ziua despărțirii, 10 000 de craioveni prezenți în tribunele stadionului „Central" l-au aplaudat din toată inima atunci cînd i s-au înmînat cupa și florile, l-au aplaudat în timpul meciului, l-au aplaudat în momentul cînd a părăsit terenul; aplauze care au simbolizat, de fapt, tot o recunoaștere a prodigioasei sale cariere de cavaler al fluierului.

ȘTEFAN GURGUI
corespondent

CELE PATRU LOTURI REPREZENTATIVE, ÎN DISCUȚIE

Reluarea din plin a activității competiționale interne readuce în discuție, în în mod din ce în ce mai acut, și diversele loturi reprezentative, chemate — atît în sezonul de toamnă, cît și în cel viitor — să facă față unor importante întreceri internaționale.

După cum se știe, reprezentativa A va juca în preliminariile Campionatului European și ale celui mondial, cea de tineret în campionatul continental respectiv, olimpicii noștri, după ce au eliminat echipa similară a Albaniei, se pregătesc acum pentru dubla confruntare cu Danemarca, țintind un loc în competiția de la München iar, în primăvară, echipa de juniori va participa la o nouă ediție a Turneului U.E.F.A.

Cum pregătirile loturilor au început, sub forma unor trialuri sau a unor partide amicale cu caracter de verificare, redactorii noștri vă prezintă azi două pagini de dezbatere asupra unora din cele mai importante probleme legate de compoziția, pregătirea, perspectivele loturilor reprezentative.

ECHIPA „A" ÎN FAȚA UNEI IMPERIOASE REMANIERI

• MULȚI ABSENȚI DE MARCĂ DE LA APELUL SELECȚIEI • ȘASE POSTURI CLARE? • VARIANTE, VARIANTE ȘI IAR VARIANTE • SE POATE VORBI ȘI DESPRE O NOUĂ IDEE DE JOC?

Oricum, sezonul de toamnă al echipei naționale ar fi reprezentat un punct de mare interes și frămîntări. Pentru că acest sezon stă sub semnul asaltului pentru obținerea calificării în sferturile de finală ale **„Campionatului Europei"**. Împrejurările actuale fac însă și mai dificil sezonul tricolorilor și aceasta din două mari și decisive motive:

● situația de echipă cu șansa a doua a reprezentativei noastre, obligată la o cursă de urmărire foarte pretențioasă și plină de riscuri în cele trei partide, cursă care să aducă (dacă este posibil) anularea diferenței de puncte și de situație a golaverajului față de selecționata Cehoslovaciei. Situație care impune o revedere a tacticii reprezentativei.

● defecțiuni intervenite în lotul de bază al selecționabililor ca și apariții promițătoare, ambele realități pretinzînd deci remanieri în probabila formație pe care antrenorul Angelo Niculescu o va trimite în teren în după amiaza de 22 septembrie pe stadionul olimpic din Helsinki.

În lumina obligațiilor impuse de aceste două considerente vom încerca să analizăm „momentul 1" al pregătirilor naționalei în vederea celor trei probe ale toamnei una mai grea ca cealaltă. Întîlnirea cu reprezentativa finlandeză, în primul rînd prin imprejurarea că prezintă handicapul deplasării: meciul cu unsprezecele cehoslovac prin caracterul (sperăm) decisivă pentru

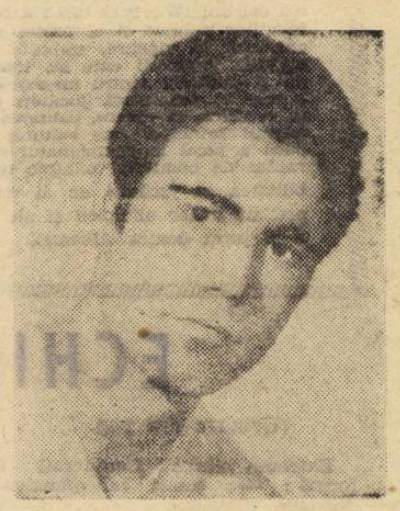

MOCANU

purtătorii tricolorului național, partida cu selecționata **Țării Galilor** prin avantajul de totală deconectare al oaspeților și handicapul de pronunțată contractare a tricolorilor. Un sezon fierbinte care, cel puțin pentru astăzi, nu pretinde o mai amplificată și explicativă prezentare.

UN SUCCINT INVENTAR AL CANDIDAȚILOR

Care ar fi, în clipa de față, situația masei de selecționabili, prezentată pe baza sumarelor indicații de formă și dispoziție de joc oferite de puținele apariții de pînă acum ale jucătorilor de A? Iată, compartiment cu compartiment, opinia noastră privind punctele de reper pentru selecționeri.

Portari. Jucători consacrați în formă: **Răducanu** și **Adamache.** Formă acceptabilă: **Suciu** (Jiul), **Ștefan** („U" Cluj). Grupul portarilor se prezintă cu o situație generală mult mai nesatisfăcătoare decît la încheierea campionatului, cînd existau 5—6 portari în excelentă formă.

Fundași dreapta: jucători consacrați în formă: Sătmăreanu ; (Steaua) ; **tineri în ofensivă: Niculescu** („U" Craiova).

Fundași centrali dreapta: Consacrați în formă: Boc. (Rapid), **Nunweiller III** (Dinamo), **Lereter** (U.T.A.), **Ianul** (Politehnica) ; **tineri în ofensivă: Cojocaru** (C.F.R. Cluj), **Sătmăreanu II.** (Dinamo).

Fundași centrali stînga: consacrați în formă: — ; tineri în ofensivă: Vlad (F. C. Argeș).

Fundași stînga: Consacrați în formă: Mocanu (Petrolu) ; **tineri în ofensivă: Popovici** (UTA), **N. Ionescu** (Petrolul).

Mijlocași dreapta: Consacrați în formă: Domide (UTA), **Pescaru** (St. roșu), **Anca** (U Cluj); **tineri în ofensivă: Moldovan** (Crișul).

Mijlocași stînga: Consacrați în formă: Dumitru (Rapid), **Vigu** (Steaua) ; tineri în ofensivă: **Marian Popescu** (F. C. Argeș), **Simionaș** (Politehnica Iași).

Extreme dreapta: Consacrați în formă: **Lucescu** (Dinamo), **Pantea** (Steaua) tineri în ofensivă: —

Vîrfuri de atac dreapta: Consacrați în formă: Dembrovschi (S. C. Bacău) : tineri în ofensivă: **Broșovschi** (UTA).

Vîrfuri de atac stînga: Consacrați în formă: —; tineri în ofensivă: Iordănescu (Steaua), **Rugiubei** (Sp. C. Bacău), **Kun II** (U.T.A.);

Eftimie IONESCU

(Continuare în pag. 4)

PREA MULTE NUME CIRCULĂ PRIN LOTUL DE TINERET

După cele două partide din campionatul Europei pentru tineret (1—0, la Turku, cu Finlanda și 0—0 cu Cehoslovacia, la Tg. Mureș) și „Balcaniada" de la Atena (patru meciuri), iată lotul de tineret din nou în febra pregătirilor : mai sînt trei săptămîni pînă la jocul de la 22 septembrie, cu selecționata similară a Finlandei.

Obiectivul ce stă în fața reprezentativei noastre în această toamnă — locul I în serie, deci victorii și acasă, cu Finlanda și în deplasare, cu Cehoslovacia — este mai dificil de atins, după părerea noastră, pentru că el n-a fost atins nici cu echipa din prima jumătate a anului, mai valoroasă decît aceea pe care profesorii **Gheorghe Ola** și **Robert Cosmoc** pot s-o alinieze la 22 septembrie și 14 noiembrie. În meciurile cu Finlanda și Cehoslovacia, am prezentat printre alții pe ieșenii **Iordache** și **Stoicescu**, pe **Dudu Georgescu, Beldeanu** și **Năstase**, pe **Ștefănescu** și **Naom**, pe **Doru Popescu**, iar printre rezerve se aflau **Petreanu, Casai** etc. La turneul din Grecia a fost prezent și **Iordănescu**, alături de **Popovici, Marica** etc. Acum, din diferite motive — independente de voința antrenorilor — toți aceștia lipsesc ceea ce diminuează forța de joc a echipei, în ciuda faptului că miercuri, pe „Republicii", în partida cu „posibilii" formația de tineret s-a mișcat bine, în special **„axul central"**, după cum se exprima prof. **Gh. Ola**, înțelegîndu-i pe cei doi fundași centrali **(Sătmăreanu II** și **Olteanu)**, mijlocașii **(Marian Popescu** și **Simionaș)** și cele două vîrfuri **(Kun II** și **Broșovschi)**. În special ultimii au făcut cîteva încrucișări și „un-doi"-uri de mare spectacol. **Leșeanu** (nou venit de la Dunărea Giurgiu la Sportul studențesc a demonstrat încă odată că trebuie să joci la București pentru a fi remarcat !) contribuind și el, în repriza a doua, la înscrierea unui gol de mare spectacol, cel al lui **Simionaș.**

Înainte de a discuta despre componența și valoarea actuală a 11-lui în cauză, este interesant să arătăm că în cele șase partide internaționale anterioare (cele din Campionatul Europei și jocurile de la Atena), în această formație s-au perindat 27 de jucători, că modificări, uneori esențiale, s-au făcut de la meci la meci, chiar dacă acestea se succedau la numai cîteva zile unul de altul. Firește, au intervenit accidentări, lipsă de formă din partea unor jucători, dar modificările esențiale, de la un joc la altul, au avut ca urmare „spargerea" omogenității echipei. Desigur, trebuie să adăugăm și faptul că, între timp, o serie de jucători au depășit vîrsta de 23 de ani. Adăugîndu-i pe cei șase noi veniți și încercați în partida de miercuri de pe „Republicii", ajungem la un total de 33 de fotbaliști. În sfîrșit ,adunînd la aceștia și pe ceilalți patru chemați, **totalul va ajunge la 37 !** Mult prea mult, după părerea noastră, într-o perioadă mai scurtă de un an. Înseamnă — repetăm : independent de motivele fortuite — că încă nu este stabilit un schelet al echipei.

În ansamblu, în meciul de miercurea trecută tinerii noștri jucători s-au comportat bine. Dar iată că au și intervenit primele defecțiuni : **Ariciu** s-a accidentat după cîteva minute de joc ; **Gabriel Sandu** și **Florea** (Sport club), deși au dat satisfacție, au fost... lăsați la vatră pentru că s-a văzut clar că amîndoi nu au jucat suficient în echipele lor de club ; **Leșeanu** — accidentat — va fi urmărit în continuare, ca și **Gabriel Sandu** și **Florea ; Kun II** a trecut la lotul A. În plus, s-a renunțat pentru moment la **Hajnal** care are de dat cîteva examene cu scadență foarte apropiată. Și atunci cei doi antrenori au fost nevoiți să completeze lotul care va fi încercat azi, la Constanța, avînd ca adver-

Mircea TUDORAN

(Continuare în pag. 4)

Carnet

LĂCOMIA ÎN FOTBAL

de EUGEN BARBU

Dulcii mei colegi au găsit că săptămîna aceasta prea au coincis scorurile peste tot : 2—2. N-am nici un fel de antipatie față de o cifră anume. Doi-ul, chiar repetat, nu-mi este din cauza aceasta mai puțin agreabil, mi se pare o cifră oarecare, fără personalitate și atît. Alții sînt alarmați că echipele care ne vor reprezenta în competițiile europene, încă nu dau maximum de randament

Orice început de campionat este plin de oscilații, de surprize. **Nici o echipă din lume nu este în stare să arate din primele evoluții ceea ce ascunde ca potențial.** Altfel ar termina benzina după primele șase etape și ne-am trezi la sfîrșitul toamnei cu un campionat de ologi. Sigur că **Dumitrache** nu mai e Dumitrache, dar de aici să tragi concluzia că l-am pierdut definitiv, că e numai un anonim, e mult. La drept vorbind, nici pe **Dinu** nu l-am prea văzut duminică. Sigur că a fost mai viguros ca Mopsul dar nu mai era Dinu cel aflat în maximum de formă, lucru firesc la urma urmelor cînd joci oficial pentru prima oară după o vacanță lungă. Despre **Răducanu** aceleași voci care nu-l mai scoteau din „vampir al mingii", miorlăie ca și cum Rică s-ar afla în poarta Rapidului după un accident de cale ferată. Da, zic băieții ăștia buni : a apărat el de două ori cîte un penalti, dar nu mai e același... Sigur că nu mai e același, a trecut o vară peste el, a vrut să mai schimbe publicul și tricoul, nu a putut, ce să-i facem lui Rică, să-l omorîm ? A apărat mai bine **Adamache ;** n-are decît. Băgați-l în poartă și o să plîngeți după Răducanu, v-o spun eu care nu sînt rapidist... Nici **Dumitru** parcă nu mai are siguranța de altă dată. Evident că nu o mai are. Nu a jucat multă vreme pentru că și el a vrut să sară peste Podul Grant și nu a reușit...

Într-un cuvînt, la echipa națională numai **Lucescu** mai mișcă, restul lotului arată ca o magazie de manechine, ca să nu zic de cadavre. Parcă sîntem cam pesimiști, parcă atmosfera asta de prohod nu e bună, v-o spune un om care de obicei suflă și în iaurt. Eu tot cred că **Nunweiller VI** o să se repare la vreme, că tot cu **Neagu** o să ne cîrpim, cît e el de anonim la ora asta. Nu sînt un conservator și nu recomand ca la echipa națională să nu se facă schimbări. Promovarea lui **Iordănescu** este binevenită, cum binevenită poate fi intrarea lui **Kun II** în lot, a lui **Nae Ionescu** și a altora, dar parcă primenirile masive nu fac bine, aduc a pripeală, a demagogie fotbalistică. De fapt voiam să scriu despre altceva și m-am luat cu vorba.

Voiam să scriu despre **lăcomia unor cluburi în fotbalul nostru.** Iată au trecut două etape și nu l-am văzut pe teren pe **Ion Constantin,** adus de la Petroșani cu mare tămbălău, nu l-am zărit pe **Smarandache,** chemat și el în arme tocmai de la Craiova. **Năstase** a debutat la Arad, ce-i drept, după ce a trebuit să se facă a rocadă cu trei jucători excelenți, **și ei de la Progresul : Dudu Georgescu, Casai** și **Beldeanu** (și ei ținuți în carantină de obligații militare, se pare). Cine pierde din tocmelile infinite dintre cluburi ? Fotbalul nostru. Nu am nimic împotrivă ca Progresul să aibă un lot bun, cu ajutorul căruia să revină în prima divizie, în definitiv jucătorii cu care s-a tîrguit pe piața soccerului îi aparțineau, dar la drept vorbind lăcrimez la gîndul că acești trei sacrificați își vor rupe gleznele prin cine știe ce provincii unde se joacă „ca în filme", numai de dragul a două puncte. Asta neînsemnînd că sînt de acord cu lăcomia în fotbal despre care scriam mai sus. Ce se va întîmpla la Steaua cu **Marcu** (adus și el cu mari sacrificii de la Caracal), ce se va întîmpla cu **Dumitriu III** care nu-i un jucător de aruncat, ce se va întîmpla cu **Aelenei,** cu **Năstase** chiar în momentul în care va reintra **Tătaru ?** Nu-i prea mare înghesuiala în linia de atac a Stelei? Dar la Rapid au fost achiziționați **O. Ionescu** și **Daniel Ene.** Cel de-al doilea începe să joace o jumătate de meci, iar pe primul nu l-am văzut la față. Dar **Sătmăreanu II?** Iată-l și pe el jucînd numai 20 de minute în meci. **Iordache** de la Politehnica stă ascuns pe undeva și așteaptă să mai vadă o gură de iarbă. De ce ?

Știu că o să mi se răspundă că echipele mari au nevoie de rezerve la fel de bune ca titularii, că competițiile în care sînt angrenate prezintă riscuri și că se pot ivi absențe nedorite. Înțeleg asta ; ce nu înțeleg este **de ce trebuie să sacrificăm jucători foarte buni adunîndu-i laolaltă și demoralizîndu-i, punîndu-i într-o concurență neloială.** Poate și la distribuirea fortelor fotbalistice, **la o echitate elementară,** trebuia să se gîndească de mult cineva.

LOTUL OLIMPIC A DEVENIT O PROBLEMĂ?

Dintre cele patru loturi prezentate spectatorilor în cuplajul de săptămîna trecută de pe „Republicii", două au... dispărut după trialuri. Unuia, celui de „posibili", îi era sortită dinainte o existență și o activitate scurtă. „Posibilii" rămîn „posibili", ca o simplă rezervă pentru lotul A. Celălalt, lotul olimpic, practic își încetează activitatea în această lună. Și aceasta nu pentru că trialul (meciul cu lotul A) nu ar fi satisfăcut în totalitate. Nu se poate tăgădui că această primă verificare în noul sezon a dat prilej să se constate gradul de pregătire la ora actuală a jucătorilor convocați, într-un joc interreprezentativ, să se verifice posibilitățile actuale ale fotbaliștilor chemați în locul celor „transferați" la lotul A, lărgindu-se astfel fondul de jucători selecționabili, și — în fine — să se continue pregătirile acestui lot, anunțat înaintea sezonului ca o entitate separată.

Desigur, **o echipă olimpică nu poate constitui** — prin obiectivul ei competițional (J.O. au loc din patru în patru ani fără alte prileiuri, oficiale sau amicale, de manifestare) — **o acțiune permanentă, o reprezentativă distinctă cu activitate constantă și continuă.** Cel mult poate fi echivalată, la noi, cu o selecționată națională B, în care să-și dea întîlnire fotbaliștii care n-au... loc la A și cei valoroși care depășesc vîrsta tineretului. Dar nu aceasta a condus la sistarea activității de care vorbeam, ci motive de forță majoră existente la ora actuală. Și anume :

● Toată atenția trebuie acordată în septembrie loturilor A și de tineret pentru că ele au de disputat meciuri oficiale, cu Finlanda, în cadrul preliminariilor Campionatului Europei. De altfel, într-o discuție avută cu antrenorul emerit A. Niculescu și consemnată în revista noastră, acesta a și precizat că în luna septembrie accentul va cădea pe cele două loturi menționate și că va exista o circulație de la „olimpici" spre A și tineret.

● O serie de accidentări **(Tătaru, Nunweiller VI, Lupescu, Domide)** și cîteva suspendări **(Dinu, Dumitrache)** au descompletat lotul A și pentru că de la „tineret" nu se puteau lua înlocuitori, dat fiind că are joc oficial la 22 septembrie, golurile trebuie acoperite cu jucători de la „olimpici". Astfel că, prin forța împrejurărilor, Vlad, Vigu și Pantea au ajuns la „A", urmîndu-i pe **Iordănescu** trecut mai de mult în evidența lui A. Niculescu, în timp ce **Popovici** a fost „cedat" lotului de tineret.

În asemenea condiții acțiunea „olimpicilor" prevăzută pentru începutul lui septembrie, cînd urma să joace la Constanța cu Dobrudja Tolbuhin, a fost compromisă prin descompletarea lotului și în consecință, nu va mai avea loc. Măsura este justificată și putea fi luată chiar mai din vreme, pentru că unele indisponibilități din lotul A erau cunoscute chiar înainte de începerea campionatului. Lotul olimpic nu ar fi putut dispune de efectivul avut la jocul cu Albania, de la Tirana. Dar, pentru că federația ne-a informat că între 17—23 septembrie, atunci cînd vor fi angrenate loturile A și de tineret, va avea loc totuși un stagiu de pregătire al „olimpicilor", ne întrebăm : cu ce jucători ? nu va fi aceeași situație ca acum ? nu va însemna convocarea altor jucători la care, apoi, înaintea meciului cu Danemarca (10 octombrie) să se renunțe eventual ?

De asemenea se pune problema, dată fiind o „criză de timp" care

Petre GAȚU

(Continuare în pag. 4)

CELE PATRU LOTURI REPREZENTATIVE, ÎN DISCUȚIE

JUNIORII NOȘTRI GREȘESC MULTE PASE ȘI TRAG PUȚIN LA POARTĂ

La sfîrșitul lunii iulie, o vizită prin taberele de juniori, organizate prin grija F.R.F., în orașul Victoria și la Covasna ne oferea prilejul unor constatări și prime concluzii legate de activitatea instructiv-educativă a celor două promoții de jucători în formare, alcătuind, una nucleul reprezentativei naționale, cealaltă lotul de perspectivă. Și, considerăm atunci — în urma celor văzute la fața locului și a discuțiilor purtate cu cei doi șefi de tabere: **prof. C. Ardeleanu** și **prof. P. Comăniță** — că procesul de pregătire desfășurat cu tinerii fotbaliști s-a bucurat nu numai de cadrul corespunzător, material și didactic, necesar unei instruiri de calitate, ci și de o anumită finalitate, raportată evident la obiectivele și sarcinile perioadei respective. Rămînea doar ca tot acest cîștig, acumulat pe parcursul a trei săptămîni de antrenament centralizat, să fie probat și în condițiile examenului competițional, cel mai în măsură să stabilească cu certitudine valoarea prezentă a potențialului individual și de ansamblu al juniorilor noștri, în vederea viitoarelor lor evoluții internaționale cu caracter oficial.

Luna august ne-a prilejuit o asemenea confruntare cu realitatea, și a permis antrenorilor celor două loturi, în primul rînd, să se edifice asupra realizărilor obținute pînă acum și, mai ales, să aprecieze volumul aproximativ al activității de pregătire pentru perioadele care urmează. Participarea noastră în cadrul celor două turnee din cursul lunii trecute (Halle — R.D.G., cu prima reprezentativă și Brașov, cu două selecționate naționale) a constituit în acest sens un test extrem de prețios și o utilă verificare la capătul unei importante etape de instruire.

În ceea ce ne privește, ne-am propus ca acum, cînd ne găsim în posesia și a unor elemente de analiză, constînd din rezultatele tuturor partidelor susținute, din înregistrările efectuate cu ocazia turneului final de la Brașov, sau altor diferite observații, să încercăm a completa concluziile antrerioare cu unele date noi și, prin această prismă, să privim cu obiectivitate posibilitățile în perspectivă.

Dintr-un început va trebui să subliniem faptul că **prima noastră reprezentativă de juniori a realizat în cadrul recentelor turnee din R.D.G. și de la Brașov succese remarcabile, obținînd un merituos loc trei în primul și cîștigîndu-l pe cel de-al doilea, fără să fi pierdut nici unul din totalul celor nouă meciuri susținute în compania unor valoroase selecționate naționale, printre care și cele ale Bulgariei, Cehoslovaciei, Poloniei sau Iugoslaviei.**

România A — echipa antrenată de prof. **C. Ardeleanu, V. Zavoda** și prof. **M. Bîrsan** — a apărut în finalul ultimei competiții ca o formație **APROAPE CRISTALIZATĂ**, cu un **JOC DE ANSAMBLU SUBSTANȚIAL ÎMBUNĂTĂȚIT** față de evoluțiile anterioare, cu o **IDEE DE JOC PRECISĂ** — pe cale de a fi însușită integral, cu o **APĂRARE IN GENERAL SOBRĂ** și destul de ermetică, cu un **ATAC IN EVIDENT PROGRES**, susceptibil chiar de a-și mări capacitatea combativă, prin introducerea ulterioară în cvartetul ofensiv a lui **Aelenei** și **Luchescu**, două dintre piesele de greutate ale primei reprezentative.

România B — participantă numai la turneul internațional de la Brașov și cîștigătoare neînvinsă a unei serii destul de echilibrate, din care mai făceau parte și naționalele Turciei și R.D.G. — s-a dovedit (în ciuda severei și într-un fel explicabilei înfrîngeri din finala competiției) o **importantă rezervă de valori fotbalistice**, o promițătoare sursă cu elemente de schimb, pe care munca pricepută a antrenorilor **Ilie Savu** și **prof. P. Comăniță** o va aduce cu siguranță, la timpul potrivit, la nivelul unor cerințe competiționale superioare.

Au existat, așadar, justificate motive de satisfacție, consecință directă a acumulărilor în pregătire, reflectate în evoluții constant bune și rezultate, în general, valoroase. Dar au existat — și acest lucru ne reține în mod deosebit atenția — și **destule insuficiențe în jocul echipelor noastre reprezentative, care ne-au produs adeseori senzația amară a unor carențe ce tind să devină cronice. Și ne vom opri, pentru a argumenta această afirmație, numai asupra a două aspecte foarte importante care au rezultat din desfășurarea partidelor susținute în turneul final de la Brașov.** Este vorba de **FRECVENȚA MARE A PASELOR GREȘITE** și — neplăcută compensație — de **NUMĂRUL REDUS AL LOVITURILOR LA POARTĂ.** Cu alte cuvinte, **PASĂM PROST ȘI ȘUTĂM PUȚIN.** Sîntem, cum s-ar spune, deficitari la capitolele de bază ale fotbalului.

La rubrica „paselor greșite", în tabelul de sus reprezentantele noastre, evoluînd pe teren propriu, ocupă în ordinea selecționata Brașov, România B, România A primele trei locuri cu 45 (!), 30 și respectiv 22 de inexactități tehnice elementare. Explicația? În primul rînd, lipsa de varietate a procedeelor de lovire a mingii, apoi circulația defectuoasă a jucătorilor în teren, demarcajul incorect aplicat, nesincronizarea intențiilor tactice etc.

Situația este aproape identică și la capitolul „loviturilor la poartă", cu singura deosebire că România A întîlnind în selecționata secundă a țării, un adversar oarecum mai concedant, a realizat indici ridicați de eficacitate. Situație care însă nu se confirmă și pe parcursul general al celor două turnee la care a participat această echipă. În luna august și în cadrul cărora a obținut patru rezultate de 0—0 și un golaveraj total — (scăzînd cele cinci goluri ale finalei românești) de 9:4, din opt jocuri! Ceea ce trebuie să recunoaștem că este mult prea puțin. Și poate nu atît referindu-ne la pretențiile față de competițiile respective, cît mai ales la obiectivul major al pregătirii juniorilor noștri: **turneul U.E.F.A.** care se va desfășura anul viitor în Spania și unde fotbaliștii noștri vor avea de înfruntat în seria D — după cum se știe — în afara echipei țării gazdă și pe aceea a Italiei, două formații în fața cărora va trebui să ne impunem printr-o perfectă organizare a jocului și o mare combativitate ofensivă. Preocupări care, nu ne îndoim, frămîntă și pe antrenorii lotului nostru național.

Cum însă acțiunile centralizate ale juniorilor U.E.F.A. 1972 s-au încheiat deocamdată, instruirea acestora urmînd a fi continuată la cluburi și asociații, rămîne în sarcina celor care răspund de destinele celei mai tinere reprezentative a țării să urmărească, în toamna acestui an, modul cum se realizează planurile individuale de antrenament ale juniorilor din lot la echipele lor de club. Și apoi, într-o nouă etapă de pregătire, la începutul anului viitor, să se găsească soluția unei adaptări a actualului stil de joc de ansamblu la cerințele fotbalului modern, bine organizat, ofensiv și eficace.

Mihai IONESCU

ECHIPE	PASE GREȘITE	LOVITURI LA POARTA			
		AFARĂ	PE POARTĂ	GOL	TOTAL
1. GRECIA	21	13	9	6	28
2. SELECT. BRAȘOV	45	3	2	0	5
3. R. D. GERMANA	18	4	14	0	18
4. CEHOSLOVACIA	26	6	10	0	16
5. TURCIA	20	8	5	1	14
6. IUGOSLAVIA	20	6	6	0	12
7. ROMANIA A	22	6	6	5	17
8. ROMANIA B	30	4	6	0	10
TOTAL	200	50	58	12	120

Cititorii întreabă, revista răspunde

În rîndurile de mai jos vom răspunde la cîteva din întrebările cititorilor puse în legătură cu activitatea loturilor reprezentative și cu competițiile la care vor lua parte.

Ce rost au avut trialurile recente?

S-a urmărit să fie prezentați opiniei publice, în întreceri directe, cei mai buni jucători la ora actuală, în vederea selecționării lor. Spectatorii au avut astfel prilejul să constate valoarea, posibilitățile și forma lor, să-i compare și să se convingă în privința unora, în condițiile unor jocuri între selecționate, pentru că una este să joci într-o formație de club, și alta într-o reprezentativă.

Cum se explică prezența unor... absențe din jocurile de campionat și invers?

Boc și Sătmăreanu, de pildă, au fost convocați în baza antecedentelor lor și au confirmat. Primul este o soluție pentru cuplul de fundași centrali, al doilea reprezintă încă un pion de bază al apărării. Lupescu și Domide nu au jucat, fiind accidentați (și nerefăcuți) chiar din etapa inaugurală a campionatului.

Marian Popescu de la F. C. Argeș a depășit vîrsta de 23 de ani și totuși este folosit în selecționata de tineret. De ce?

Este adevărat că Marian Popescu are acum 24 de ani și — potrivit limitei de vîrstă admisă la echipele de tineret — nu ar avea drept de joc. Dar nu este un caz de încălcare a normelor cunoscute. Regulamentul campionatului Europei pentru reprezentativele de tineret permite folosirea a **doi jucători în vîrstă de peste 23 de ani dar sub 25 de ani.** Deci, Marian Popescu poate fi folosit în mod regulamentar, ca și un al doilea dacă antrenorii lotului de tineret vor simți nevoia unui jucător mai experimentat. De altfel, și regulamentul Cupei Balcanice pentru tineret îngăduie utilizarea a doi jucători sub 25 de ani.

Jucătorii participanți la C. M. pot juca în turneul olimpic?

În această privință există o decizie F.I.F.A. mai veche, dinaintea turneului olimpic din Mexic, care este valabilă și acum, pentru cel din 1972. Precizarea a fost făcută mai de mult de directorul relațiilor publice și al presei din cadrul F.I.F.A., Courte. Potrivit normelor în vigoare, stabilite de comitetul fotbalului amator din F.I.F.A., **jucătorii care au luat parte la campionatul mondial nu pot fi calificați pentru turneul olimpic, dar federațiile naționale care doresc să folosească jucători dintre participanții la C. M. trebuie să certifice, la cerere, calitatea de amatori a acestor jucători.** Elementul principal este statutul de amator al unui fotbalist, chiar dacă a jucat la campionatul mondial, și acest statut trebuie garantat de comitetul olimpic național respectiv. Deci, există posibilitatea ca jucători de al noștri să poată juca și în **partidele** preliminariilor olimpice și ale turneului final. De altfel, **Dumitru** a și jucat contra Albaniei.

ECHIPA „A"

(Urmare din pag. 3)

Extreme stînga: Consacrați în formă: —; tineri în ofensivă: Năstase (Steaua).

Lista, nu prea bogată de mai sus, conține — ca orice listă de selecție — și unele inadvertențe. Dar ea exprimă o realitate clară — aceea că începutul de sezon nu se arată prea darnic în soluții pentru posturile echipei naționale, în ciuda acelei ploi bogate în talente din finalul campionatului trecut. Se înregistrează însă fie scăderi de formă, fie absențe din alte motive (suspendări, accidentări etc.) a unui important număr de jucători, candidați altădată pe listele diferitelor loturi. O să facem o enumerare doar a unor nume care, cel puțin pentru clipa de față, au renunțat la aspirațiile avute la un moment dat de a intra în diferite selecționate: Constantinescu, Gornea, Ghiță, (portari), Ivăncescu, Birău, Deleanu, Codrea, Ivan II, Ghirca, Velea (fundași laterali), Ciugarin, Bădin, Pexa, Lupescu, C. Dinu, Stoicescu, Solomon (fundași centrali), Nunweiller VI, Dinu (Rapid), Dincuță, (mijlocași), Dumitrache, Năsturescu, Neagu, Fl. Dumitrescu, Petreanu, Gyorfi, Moldoveanu, Cuperman, Oprea, Pană (atacanți). Nu-i un grup neglijabil acesta. Cu puțin efort putem alcătui chiar o veritabilă națională a indisponibilităților și ieșirilor din formă, împrejurare obiectivă care îngreunează simțitor situația comisiei de selecție.

DE UNDE PORNIM?

În definitivarea echipei naționale pentru 22 septembrie se pleacă, după părerea noastră, de la următoarele puncte certe, socotind astfel acele posturi unde titularii supra-verificați corespund și în momentul de față: RĂDUCANU, SĂTMĂREANU, ?, ? MOCANU, DUMITRU, ?, LUCESCU, DEMBROVSCHI, ?, ?.

Șase posturi certe, cinci sub semnul interogării.

Pentru eliminarea incertitudinilor, trialul de miercurea trecută a oferit posibilitatea încercării mai multor soluții. Primele concluzii ale meciului-antrenament de pe stadionul **Republicii** ar fi, după opinia noastră următoarele:

a) perechea de fundași centrali (**Boc-Vlad**, cu **Ianul** ca primă rezervă), arată destule semne că poate reprezenta o soluție pentru „expediția finlandeză".

b) în linia de mijlocași, jucătorul care emite cele mai mari pretenții de a fi secundantul lui **Dumitru** este, la ora actuală, **Vigu.**

c) pentru atac, și din formulele lotului A și din acelea prezentate de celelalte loturi, trebuie în orice caz încercată perechea **Iordănescu—Kun II** (soluție pe care, constatăm, o are în vedere comisia de selecție).

Alte posibilități (deși nu mai este nevoie, o amintim, toate variantele noastre sînt efectuate în situația, cunoscută, a suspendării din echipa națională a lui **Dinu** și **Dumitrache**): eventuala intrare între candidați a lui **Tătaru**, care va reapărea duminică în formația lui de club, urmărirea lui **Năstase**, de pe acum întrat în grațiile selecționerilor, dar și a lui **Rugiubei** care deși joacă bine de mai bine de trei luni — nu s-a bucurat de același tratament ca **Pîrvu („U" Craiova)**, spre exemplu. Aceasta pentru atac. La mijloc, **Anca** poate fi o rezervă completă și experimentată; în linia de fundași **Popovici** se arată tot mai insistent la orizont. Rezerva lui **Răducanu**, în clipa de față, nu iese deloc în fața celorlalți pretendenți.

DAR IDEEA DE JOC?

Meciurile viitoare ale echipei naționale cer de la ea goluri, cît mai multe goluri. În asemenea condiții, sigur că ideea unei fortificări a înaintării devine un imperativ. Trebuie însă foarte bine văzut modul cum se va ajunge la un maxim randament al lui **Lucescu**, revenit după mulți ani pe postul său de tinerețe fotbalistică, cu cel al lui **Dembrovschi**, vîrf creator la **S.C. Bacău** și prin definiția jocului său — și — mai ales — cu caracteristicile de joc ale posibililor titulari **Iordănescu** și **Kun II**, amîndoi înaintași cu preferințe de a acționa spre aripa stîngă.

Din punctul de vedere al liniei de mijloc, atît **Dumitru** cît și **Vigu** sînt jucători cu resurse certe pentru ofensivă; mai ales dacă, așa cum s-a văzut din trialul de acum o săptămînă, li se și cere aceasta. În ideea unui meci eminamente ofensiv se impune, credem, și valorificarea posibilităților fundașilor centrali care — în probabila componență **Boc—Vlad** — prezintă handicapul necunoașterii suficiente a lor de către vechii titulari ai echipei naționale.

Faptul că lotul alcătuit pentru partida de astăzi, cu **O.F.K. Beograd**, îl prezintă și pe **Pantea** trădează intenția selecționerilor de a apela, eventual, la două aripi clasice — **Pantea** și **Lucescu** — încadrînd un cuplu de tehnicitate: **Dembrovschi—Iordănescu** sau **Iordănescu—Kun II** sau **Dembrovschi—Kun II.** Sigur că o asemenea variantă trebuie să țină seama de imprejurarea, deloc neglijabilă că în centru vor trebui să se afle doi oameni cu un bun joc de cap, spre a utiliza centrările celor două extreme.

Sînt doar cîteva dintre multiplele probleme ale **operațiunii de „remaniere" a naționalei.** Pentru că noi rămînem la opinia că reprezentativa care contează încă pe cel puțin jumătate dintre „mohicanii" ce au dus-o la consacrare — nu se află la o operațiune de construire. Socotim această realitate ca pozitivă, fiindcă **există un punct de plecare, o bază, element foarte prețios în selecționarea unei echipe reprezentative.** Premisele acestei acțiuni de reașezare, deși nu se bucură de totalitatea factorilor, așa cum arătam, au șanse de reușită, atît prin contribuția vechii gărzi, cît și prin aceea a noului val. Dar, să sperăm, partida cu **O.F.K. Beograd**, va reprezenta o limpezire a apelor și va arăta ce mai este de făcut pînă la tot mai apropiatul start al tricolorilor de pe stadionul olimpic din **Helsinki.**

LOTUL DE TINERET

(Urmare din pag. 3)

sară formația bulgară Dobrudja Tolbuhin. Se contează pe:

— portari: **ȘTEFAN, POPA** (Farul);

— fundași: **NICULESCU, CRIȘTACHE, POPOVICI, SĂTMĂREANU II, OLTEANU** (Steagul roșu), **CATARGIU** (Sport Club);

— mijlocași: **MARIAN POPESCU, SIMIONAȘ, TĂNĂSESCU;**

— atacanți: **MOLDOVAN, GHERGHELI, MUSTAȚĂ, PÎRVU, BROȘOVSCHI, NĂSTASE.**

Deci, patru jucători **(Catargiu, Ghergheli, Mustață, Pîrvu)** cu totul și cu totul noi pentru lotul de tineret. Dacă pentru primii trei referințele sînt dintre cele mai bune **(Catargiu** a devenit un om de bază în linia de fund a Sport Clubului, **Ghergheli** este cunoscut ca un adevărat talent, iar **Mustață** și-a dovedit aportul pozitiv la Farul), în schimb nu știm cum și-au putut da seama cei doi tehnicieni de valoarea lui **Pîrvu** din cele numai 46 de minute jucate în divizia A. Să nu fie și el trimis acasă după meciul de azi, de la Constanța.

Firește, nu ne putem face o părere definitivă după un singur joc, mai ales că și alți fotbaliști intră în vederile antrenorilor. Este vorba de extrema dreaptă **Chihaia** de la F. C. Galați, de **Munteanu I** de la „U" Cluj, de colegul acestuia — **Barbu,** de bucureștenii **Dudu Georgescu, Kassai** și **Bălăceanu,** de craioveanul **Donose.** Împreună cu aceștia, dar nerenunțîndu-se și la cîțiva din jucătorii care au dat satisfacție anterior. **(Iordache, Stoicescu** — credem că F. R. Fotbal ar trebui să privească ea însăși cu mai multă atenție însănătoșirea acestuia —, **Stefănescu, Naom, Doru Popescu** — în cazul în care își va corecta deficiențele tehnice —, **Marica)** se poate alcătui o formație redutabilă, care să reușească ceea ce antrenorii și-au propus și ceea ce dorim cu toții: locul I în grupa noastră din Campionatul european rezervat echipelor de tineret.

BROȘOVSCHI

LOTUL OLIMPIC

(Urmare din pag. 3)

se anunță, dacă perioada (3—10 octombrie) dinaintea importantului joc cu Danemarca de la Copenhaga va fi suficientă pentru pregătire. Să nu uităm că pînă atunci sînt programate: duminică 26 septembrie — etapă de campionat, miercuri 29 și joi 30 septembrie — jocuri în cupele europene și duminică 3 octombrie — etapă de campionat. Deci, nu există nici o „portiță" pentru reunirea, chiar de scurtă durată, a „olimpicilor" pînă la 1 octombrie, astfel că toată ponderea în pregătire va cădea în perioada de după 3 octombrie, cînd probabil va fi convocat nucleul de bază folosit la Tirana, afară de cazul cînd federația nu are alte intenții, nemărturisite pînă acum, de întărire a lotului olimpic.

În orice caz, recentul meci susținut de danezi în R.F. a Germaniei trebuie să constituie un avertisment pentru că viitorii noștri adversari au cîștigat la un scor concludent (3—1), iar în echipa amatoare vest-germană activează cîțiva fotbaliști care joacă — păstrîndu-și calitatea de amatori — în prima ligă, profesionistă.

DIVIZIA A • CONFIDENȚE • NOTE • COMENTARII

„FABRICA DE PORTARI" DE LA IAȘI

Parafrazindu-l pe Creangă cu a sa „fabrică de popi" de la Socola, iată că peste ani, la Iași, a apărut o nouă fabrică : aceea de goal-keeperi. Să începem cu Mircea Constantinescu (acum la Dinamo București), să continuăm cu Cizic (la Sport Club Bacău), cu Vasile Iordache (cel absent, deocamdată, datorită diferendului Politehnica — Steaua). Dar iată-l pe noul venit, Costaș, fost portar al echipei naționale de juniori (la fel de firav, dar și de talent ca și Iordache), cel ce continuă tradiția familiei, întrucît tatăl său, cu decenii în urmă, a fost tot apărător al buturilor, la C.F.R. Iași.

Costaș-junior încheie plutonul portarilor ieșeni ? Nicidecum. Mihuț (de la tineret-rezerve) și Atimoftoaia (rezervă la prima echipă) se arată demni de înaintașii lor.

Felicitări ieșenilor, felicitări celor ce i-au pregătit și i-au lansat în arena fotbalului românesc !

• Mihai Adam, atacantul central al studenților clujeni, a marcat duminică al 99-lea gol în prima divizie a țării.

— Puteam să-l marchez azi și pe al 100-lea. N-am reușit. Sper însă, ca în etapa următoare, la Tg. Mureș...

• Portarul băcăuanilor, Ghiță, n-a făcut deplasarea pentru meciul de la Cluj.

— Este cumva indisponibil ? — l-am întrebat pe antrenorul C. Rădulescu.

— Nu, nu-i indisponibil.

A doua întrebare n-am mai pus-o. Dar din discuțiile ulterioare, de după meci, a reieșit că Ghiță n-a făcut deplasarea deoarece s-a... supărat pe antrenorii săi, „vinovați" de a-l fi mustruluit pentru abateri disciplinare. La Cluj echipa ar fi avut mare nevoie de serviciile lui, Fugaciu fiind depășit de meci, greșind nepermis de câteva ori, inclusiv la primul și al treilea gol.

• Din această toamnă lotul lui F.C. Argeș, s-a îmbogățit cu patru noi studenți : **Jercan, Marian Popescu, Vlad** și **Ciolan** care au reușit la examenul de admitere la Facultatea de educație fizică din Pitești.

• Fostul căpitan al echipei argeșene, internaționalul **Barbu,** și-a făcut duminică reintrarea în... echipa de tineret, pe post de mijlocaș. Foarte gustate de public au fost duelurile sale cu... **Greavu !**

• Meciul de la Ploiești, printre altele, a scos în relief capacitatea organizatorică a ploieștenilor. Ne-a impresionat ținuta copiilor de mingi de pe marginea terenului. Cu tricouri noi, frumoase, pe măsura lor (și nu să atîrne... ca pe gard, cum am văzut în alte ocazii), cu pantofi de tenis albi, curați, ți-era mai mare dragul să-i privești. Și nici nu întîrziau cu aducerea mingii în teren, în ultimele minute cînd echipa lor... putea fi egalată.

• Complet regazonat cîmpul de joc al stadionului din Petroșani se prezintă în condiții optime. La fel tribunele și gardul împrejmuitor, reparate și vopsite proaspăt, au acum un aspect frumos.

• Știți că duminică era cît pe-aici ca Vidac să... joace la Steaua și Haidu la... U.T.A. ? Da. Echipele s-au aranjat pe jumătățile de teren înainte ca tragerea la sorți să albă loc. Și, dacă jucătorii de cîmp au schimbat locurile, ca urmare a deciziei monedei, portarii rămăseseră liniștiți în spatele echipelor... adverse. A trebuit ca fiecare să fie zgomotos chemat din cealaltă jumătate de teren pentru a schimba locurile. Tribunele s-au amuzat de acest mic preambul comic.

• Duminica meciului Farul — Politehnica Iași a căzut tocmai la mijlocul unei competiții inedite, destinată copiilor între 8—12 ani : „Cupa cravatelor roșii", disputată de 16 reprezentative venite din întreaga țară în orașul de pe malul mării. Duminică, toți acești copii erau prezenți la „sectorul cravatelor roșii", aplaudîndu-i pe cei 22 de fotbaliști de pe gazon. O acțiune pentru care clubul Farul merită felicitări, după cum felicitări adresăm și organizatorilor „Cupei cravatelor roșii", un adevărat izvor de talente pentru fotbalul nostru de mîine.

• La sfîrșitul meciului cu A.S.A. antrenorul Jiului, E. Iordache, îi reproșa tînărului atacant Mulțescu faptul că nu și-a adus aportul scontat în echipă. Iată scurtul dialog antrenor-jucător :

— Joi la antrenament a-i făcut ce-ai vrut cu mingea și ai marcat o grămadă de goluri. Puteai să păstrezi unul și pentru portarul Nagel.

— Aveți dreptate, dar, să știți că m-a jenat o întindere la genunchi și în dorința de a face parte din echipă nu am destăinuit nimănui durerea mea.

— Cu atît mai rău căci te puteam înlocui mai devreme cu un jucător valid, care ar fi avut o comportare superioară în echipă. Pentru faptul că mi-ai ascuns acest lucru te voi sancționa".

• Explicația lui **Dobrin,** la ratarea loviturii de la 11 metri : **„Eram obosit după cît alergasem în meci și mai ales după cursa anterioară, la capătul căreia Boc m-a faultat. Nu trebuia să trag eu ; mai bine îl lăsam pe Jercan, care avea o bună dispoziție specială".**

• Despre Dridea. Ani de zile golgeter al echipei ploieștene, acum, prin retragerea lui din activitate, ineficacitatea este cea care caracterizează jocul ei. Așa că, nu fără temei, la un moment dat, publicul, enervat de sterilitatea atacului, a început să ceară, mai în glumă, mai în serios, să fie introdus pe teren fostul internațional. Ceea ce nu este o notă tocmai bună pentru tinerii lui înlocuitori.

• Foștii antrenori ai Jiului se ocupă acum de pregătirea tehnică a altor echipe : V. Tilmaciu de Metalurgistul Cugir, iar E. Ciurdărescu este antrenor în orașul său natal, Orăștie. De pregătirea echipei de tineret se îngrijește acum I. Cărare, în campionatul trecut antrenor la Minerul Lupeni.

• Flori din mîinile unor grațioase dansatoare ale unui ansamblu coregrafic arădean a primit fiecare dintre jucătorii derbiului etapei, de la Arad. Buchetul său, Vigu **l-a înminat arbitrului,** Ion Cîmpeanu. **Dar nu se poate spune că gestul l-a „cîștigat" pe cavalerul fluierului, egal... în decizii greșite.**

• În dimineața meciului cu Jiul, lotul de jucători ai A.S.A., în frunte cu antrenorul lor T. Bone, au reprospectat metru cu metru cîmpul de joc al stadionului din Petroșani. În după amiaza aceleiași zile, mureșenii au jucat cu multă precizie, făcînd o partidă foarte bună. Oare evoluția lor superioară să fi fost legată și de verificarea terenului?...

• *Medic stomatolog în Măceșul de Jos (o comună la 60 km de Craiova), Alexandru Vasile — care și-a încheiat cariera fotbalistică la C.F.R. Cluj — a găsit timp pentru a veni lîngă fosta sa echipă la meciul cu Universitatea. Undeva, în tribună, la sfîrșitul partidei, aplauda mai tare ca toți un 2—2 atît de prețios.*

MAI BINE ACUM DECÎT PREA TÎRZIU...

Fiindcă avem atîtea și atîtea pilde de pierderi fulgerătoare și dureroase de talente în fotbalul nostru, credem că e bine să-i amintim unui prospăt intrat în „galeria speranțelor" cîteva lucruri de care, spre binele lui, este cazul să țină seama.

a) Oricît de nervos ar fi antrenorul tău, cînd îți dă un sfat, cînd îți spune ceva (spre binele tău și al echipei) ai datoria să-l asculți și nu să-i răspunzi ireverențios, cu gesturi largi și iritate, în fața unei tribune care n-a lăsat să treacă neobservată acea ieșire a unui elev (oricît ar fi el de dotat, poate cu atît mai mult) față de profesori care, în treacăt fie spus, au fost și ei glorii ale fotbalului nostru și sînt acum antrenori prețuiți și cu frumoase rezultate.

b) Micile „găinării" nu caracterizează pe sportivii adevărați. Să treci prin fața adversarului spre a-l împiedica să execute lovitura liberă, să schimbi locul de executare a loviturii, să te faci — în mod doar aparent politicos — că aduci balonul la locul infracțiunii, dar să te îndrepți cu viteză de melc spre acel loc, în fine aceste operațiuni neînsemnate poate, dar trădînd unele apucături de loc lăudabile, nu vrem să le vedem la o mare speranță a fotbalului nostru.

Preferăm să spunem acum aceste lucruri, lui Iordănescu, tocmai pentru că altora le-au fost spuse prea tîrziu.

DE NECREZUT, TOTUȘI ADEVĂRAT !

ARAD. Arbitrul a fluierat sfîrșitul partidei, în care U.T.A. a smuls un punct Stelei, în ultimele 3 minute de joc. Portarul bucureștean Haidu își exprimă cu un gest elocvent decepția, în timp ce lui Cristache parcă nu-i vine să părăsească terenul... **Foto : MARCEL CANCIU**

PENALTI SAU... PASĂ LA PORTAR ?

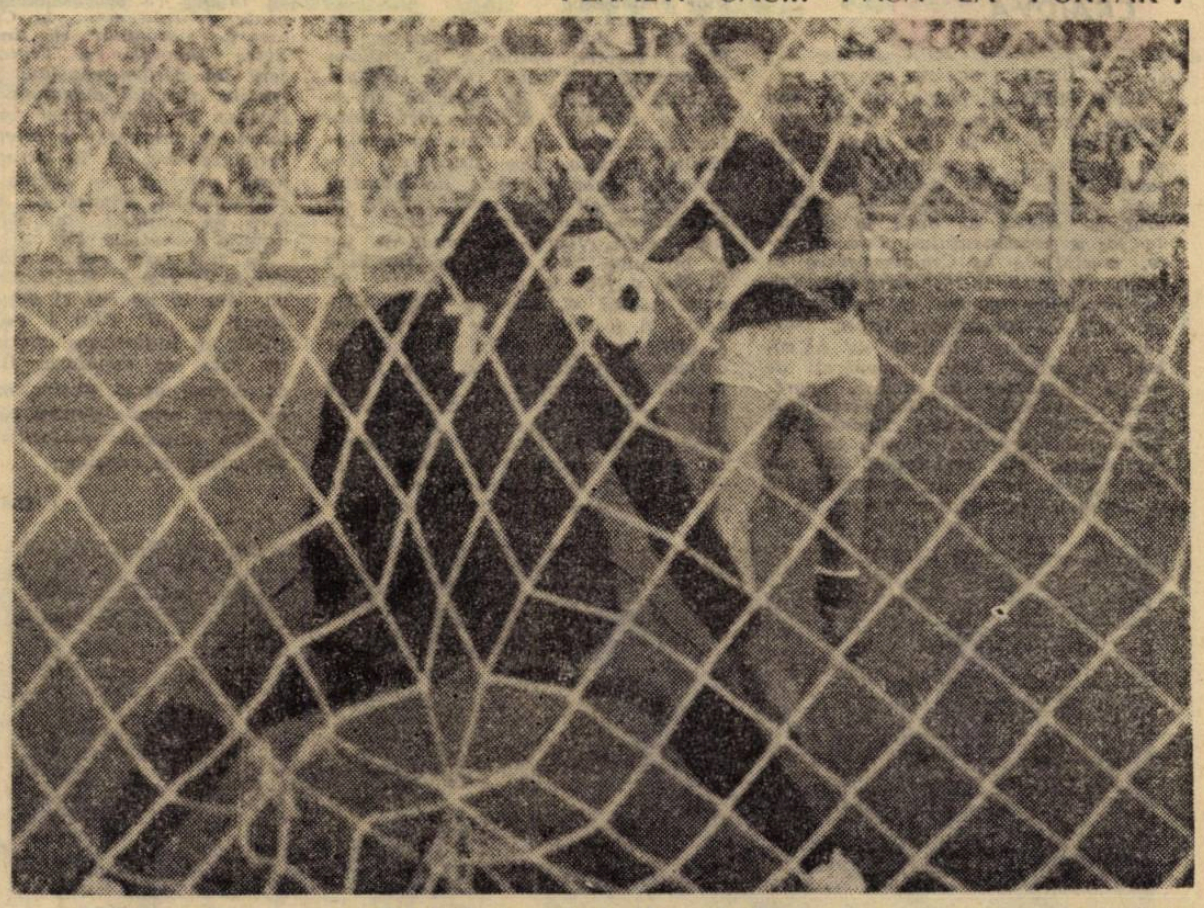

PITEȘTI. Iată cum a ratat Dobrin lovitura de la 11 metri. Nici fentă, nici șut într-o parte sau alta ci o perfectă... pasă perpendiculară pe spațiul porții, la Răducanu, care a prins balonul fără a fi măcar obligat să se miște din loc. **Foto : VIRGIL ONESA**

PRIM-PLAN

LUCESCU

Mircea Lucescu a fost investit recent, în cotidianul nostru de sport, cu titlul de „jucător al săptămînii". Eu mi-aș permite să-l consider „jucătorul nr. 1 al ultimilor patru ani".

Lucescu reprezintă, poate mai mult decît orice alt fotbalist român din ultima vreme, trecerea de la superficialitatea levantină la rigoarea modernă a acestui sport care e obligat să se autodepășească mereu, pentru a ține pasul uimitoarei sale proliferări.

Pentru foarte mulți iubitori ai fotbalului, în leagănul viitorului internațional Lucescu muzele n-au pus nici aur, nici smirnă, nici tămîie. Pentru foarte mulți iubitori ai fotbalului, Mircea Lucescu este doar omul de echipă în care au strălucit un Pircălab, un Dobrin, un Dumitrache.

Și totuși, în timp ce favoriții muzelor trec, Mircea Lucescu rămîne...

Departe de mine gîndul că Lucescu este doar produsul propriei sale moderații și al abnegației în joc. Lucescu a făcut un joc mare pe Wembley... A fost comparat cu Gento la Lausanne... A cucerit titlul de cel mai bun jucător pe Maracana (februarie 1970), în duel direct cu stelele de la Flamengo, Independiente și Vasco da Gama, pentru a primi, cu acel prilej, invitația de a juca o sută de zile, „în reprezentație", la Fluminense. În sfîrșit, Lucescu a cîștigat, în fața ochilor noștri, în finala cupei 1971, duelul direct cu succesorul aleșilor pomeniți ai gazonului, Iordănescu, într-una din zilele faste ale stelistului.

Pe deasupra acestor victorii strălucitoare, cu care foarte puțini jucători se pot lăuda, Mircea Lucescu a obținut victorii de fond și mai mari. El s-a învins pe sine atunci cînd a stat, timp de doi ani, în umbra lui Pircălab, la Dinamo. El s-a învins pe sine atunci cînd s-a retrogradat în Divizia B, pentru a forța porțile „naționalei", într-o zi de toamnă, acum patru ani.

Lucescu n-a fost... Lucescu la Guadalajara. A vrut mai mult — dovadă marea lui campanie braziliană 1970 — și a trebuit să admită, în cele din urmă, că „mai binele e dușmanul binelui". Dar el s-a învins pe sine cînd a rezistat cu eleganță ironiilor care explicau prezența lui în echipa națională prin cunoștințele sale de limba engleză. El s-a învins, în sfîrșit, pe sine, cînd a rezistat, cu aceeași eleganță, zeflemelei la adresa faptului că pe noptiera sa de... fotbalist se afla ediția bilingvă a unui poet francez.

Antrenorul arădean Dumitrescu III, cîndva extrem al echipei naționale, îmi spunea recent : „Mie, personal, nu-mi place stilul de joc al lui Lucescu. Și totuși, îl consider al doilea jucător al țării". *Această observație subtilă completează, de altfel, ideea că Lucescu este mai mult decît un fotbalist de valoare. El reprezintă, în primul rînd o atitudine. O atitudine fără de care, poate, fotbalul nostru n-ar fi rezistat asprelor confruntări din ultimii ani...*

IOAN CHIRILĂ

DIVIZIA A

	1.	St. roșu	2	1	1	0	5—2 3
2—	3.	„U" Cluj	2	1	1	0	6—4 3
		Dinamo	2	1	1	0	5—3 3
	4.	Sport Club	2	1	0	1	5—4 2
5—11.		Politehnica	2	0	2	0	5—5 2
		Steaua	2	0	2	0	3—3 2
		„U" Craiova	2	0	2	0	3—3 2
		U.T.A.	2	0	2	0	3—3 2
		Farul	2	0	2	0	2—2 2
		Jiul	2	0	2	0	0—0 2
		A.S.A.	2	0	2	0	0—0 2
12—13.		F.C. Argeș	2	1	0	1	3—5 2
		Petrolul	2	1	0	1	1—3 2
14—15.		Rapid	2	0	1	1	2—3 1
		Crișul	2	0	1	1	0—1 1
16.		C.F.R.	2	0	1	1	3—5 1

TINERET-REZERVE

	1.	Dinamo	2	2	0	0	8—0 4
	2.	„U" Craiova	2	2	0	0	7—1 4
3—	4.	Petrolul	2	2	0	0	3—0 4
		„U" Cluj	2	2	0	0	5—2 4
	5.	Rapid	2	1	1	0	6—3 3
	6.	Sport Club	2	1	0	1	4—3 2
7—	9.	A.S.A.	2	1	0	1	3—3 2
		Politehnica	2	1	0	1	2—2 2
		Jiul	2	1	0	1	2—2 2
	10.	Crișul	2	1	0	1	1—2 2
	11.	U.T.A.	2	1	0	1	4—6 2
	12.	F. C. Argeș	2	0	1	1	1—4 1
	13.	Farul	2	0	0	2	1—3 0
	14.	Steaua	2	0	0	2	2—5 0
	15.	St. roșu	2	0	0	2	0—5 0
	16.	C.F.R.	2	0	0	2	0—8 0

CLASAMENTUL CUPEI A+T

	1.	Dinamo	4	3	1	0	13—3 7
	2.	„U" Cluj	4	3	1	0	11—6 7
	3.	„U" Craiova	4	2	2	0	10—4 6
	4.	Petrolul	4	3	0	1	4—3 6
	5.	Sport Club	4	2	0	2	3—7 4
	6.	Rapid	4	1	2	1	8—4 4
7—	9.	Politehnica	4	1	2	1	7—7 4
		A.S.A.	4	1	2	1	5—3 4
		Jiul	4	1	2	1	2—2 4
	10.	U.T.A.	4	1	2	1	7—9 4
11—12.		St. roșu	4	1	1	2	5—7 3
		Crișul	4	1	1	2	1—3 3
	13.	F. C. Argeș	4	1	1	2	4—9 3
	14.	Farul	4	0	2	2	3—5 2
	15.	Steaua	4	0	2	2	5—8 2
	16.	C.F.R.	4	0	1	3	3-13 1

REDACTORII NOȘTRI COMENTEAZĂ CELE 8 PARTIDE ALE ETAPEI SECUNDE A DIVIZIEI A DESFĂȘURATE SUB SEMNUL LUPTEI STRÎNSE ȘI AL AFIRMĂRII UNOR ECHIPE SOCOTITE A AVEA „ȘANSA A DOUA" ÎN CAMPIONAT

DA! ÎNTRECEREA ESTE ECHILIBRATĂ, DAR NIVELUL TEHNIC LASĂ ÎNCĂ MULT DE DORIT...

Dacă ar fi să caracterizăm această a doua etapă, n-am putea face altfel decît după prima : **ziua echipelor-oaspe și a mecurilor nule.** Cele cinci rezultate de egalitate constituie o notă bună pentru oaspete, chiar dacă acestea au scos acum cu două puncte mai puțin decît în etapa inaugurală. Totalul pe două etape însă, indică o diminuare a avantajului pe care-l dă terenul propriu: aproape 40% din punctele puse în joc (32) au fost cucerite de formațiile aflate în deplasare. Dacă mai adăugăm și faptul că oaspeții au înscris 10 goluri acum și 9 la 22 august dintr-un total de 46 rezultă că gazdele s-au aflat în dificultate.

Această notă a celor două etape pare să indice o estompare a avantajului terenului, mai multă... îndrăzneală ofensivă a oaspetelor și, în ultimă analiză, o echilibrare de forte. Desigur, încă nu putem face aprecieri definitive, dar așa cum se prezintă lucrurile la ora actuală, ele dau speranțe într-un campionat foarte strîns, ceea ce ar mări interesul pentru ediția de anul acesta, și asa accentuat, dovadă creșterea numărului de spectatori de la circa 96.000 în prima etapă la 120.000 în a doua.

Echipele fruntașe, de regulă protagoniste într-un campionat, ca și outsiderele, nu par consolidate ca formații și joc, dind posibilitate „celor de jos" să le osolteze cu curaj și... succes pentru că valoarea unei formații nu-și spune cuvîntul și nu decide întotdeauna rezultatul într-un meci. Învins la Cluj, C.F.R. a obținut un egal la Craiova, acolo unde nu ne amîntim ca „U" să fi condus cu 2—0 și să fi fost egalată. Învingător la Cluj, Dinamo s-a văzut cu un pasiv de două goluri la București și a salvat un punct grație a două penaltiuri. La Arad, U.T.A. a reușit imposibilul : egalare de la 0—2, în ultimele două minute ! La fel de dramatic a fost și jocul de la Constanța, încheiat și el cu un draw, și putea fi și cel de la Pitești, unde E. C. Argeș, jucîndu-se cu golurile, era cît p-aci să fie egalat, iar la Ploiești, Petrolul a obținut o neconcludentă victorie la limită.

Există, desigur, multă instabilitate la echipe în acest început de sezon, dar și o reală apropiere de forte. Ceea ce face ca etapa viitoare să fie așteptată cu multă pasiune. Mai ales că reprezentantele noastre în cupele europene vor susține noi examene, înainte de debutul de la 15 septembrie, pînă cînd vor trebui să rezolve în principal problema liniei de atac, compartimentul care n-a prea satisfăcut pînă acum (singura care prezintă mai multă omogenitate, organizare și echilibru este **Steagul roșu**, participantă în Cupa Balcanică). **Politehnica — Dinamo, Steaua — Farul, Rapid — Petrolul, Crișul — U.T.A.** reprezintă „cepelele de afiș" ale etapei de duminică, cu jocuri în general echilibrate, pline de promisiuni.

Petre GAȚU

PLOIEȘTI. Dobre în mijloc (în tricou alb) salută ridicînd brațele, golul marcat de Moldovan, în timp ce portarul orădenilor Bologan, și Bolegi (dreapta) se privesc deceptionați...

Foto : ION POPESCU

UNDE A FOST, DE FAPT, SURPRIZA?

BUCUREȘTI

Rezultatul cu care s-a încheiat partida de duminică de pe „Dinamo" ar putea fi considerat o surpriză, dacă ținem seama neapărat de cartea de vizită a campionilor și de faptul că aceștia evoluau pe teren propriu. Să nu uităm, însă, că adversarul dinamoviștilor bucureșteni, formația stegarilor brașoveni, face parte în momentul de față din elita fotbalului provincial și că tradiția meciurilor dintre cele două echipe, indică un echilibru aproape constant, indiferent de locul de desfășurare a întîlnirilor.

Și acum să vedem unde a fost de fapt surpriza. Mai întîi, ea trebule căutată în comportarea „11"-lui antrenat de Nicușor. Pentru că, sincer mărturisim, **ne așteptam ca după victoria din etapa precedentă de la Cluj, Dinamo să înregistreze, evoluînd de astă dată acasă, un plus de calitate în modul de organizare a jocului de ansamblu, în realizarea execuțiilor tehnice și chiar în eficacitate.** Dar, comportarea dinamoviștilor a deceptionat mîile de spectatori, dornici să-i aplaude pe campioni într-o mult dorită demonstrație de virtuozitate fotbalistică. Și asta cu atît mai mult cu cît reintrarea celor doi mari „D" — Dinu și Dumitrache — constituia mai mult decît o promisiune de circumstanță. Ce am văzut în schimb ? Aceleași slăbiciuni, poate mai pregnante, în dispozitivul apărării imediate ; un serviciu necorespunzător de pase în zona de la mijlocul terenului (38 de transmiteri greșite, față de cele 20 ale oaspeților) ; un atac redus numai la prezența activă a acestuia Lucescu ; un Dumitrache neinspirat și obosit ; o eficiență ofensivă scăzută, salvată de transformarea a două loviturl de la 11 m. ; o lipsă neobișnuită de voință, de angajament și dorință de a învinge. Evident, în aceste condiții, Dinamo a oferit o surpriză neplăcută.

De partea cealaltă, Steagul roșu, fără să strălucească, a **impresionat totuși prin echilibru, sobrietate, siguranță și disciplină tactică.** Echipa, antrenată în prezent cu pricepere de Nicolae Proca — tehnician valoros și, pe nedrept parcă, ascuns pînă acum în anonimat — are o structură solidă cu patru piese grele (Adamache, Olteanu, Pescaru și Györfi), esalonate pe toată adîncimea dispozitivului de acțiune în teren și **o concepție de joc clară, pe care jucătorii o aplică corect, fără artificii inutile, cu intenții permanent convergente spre finalizare și cu ambiția caracteristică unei formații care tine să-și valorifice superior potențele.** Fără îndoială, o surpriză plăcută acest „transvezeu" brașovean pe care îl așteptăm cu interes să confirme și în următoarele etape.

Mihai IONESCU

...ȘI, CULMEA!, ERA SĂ VINĂ ÎNCĂ UN 2-2...

PITEȘTI

În mod fericit pentru un public care a supraîncărcat stadionul, nici înfrîngerea la scor din etapa inaugurală, nici conflictul intern (Ozon-Dobrin), cu suita lui de discuții interminabile și contradictorii, n-au afectat comportarea în teren a lui F.C. Argeș, care a făcut duminică un joc bun și s-a impus în fața Rapidului încă din primul sfert de oră al meciului. Echipa, condusă (provizoriu ?) de Bălăgiaș, ne-a **dat destul de stăpînă pe sine, apt de a-și valorifica potențele și — dacă n-ar fi cedat, în a doua parte a jocului, în fața molestiei pe care i-o insufla insăși... tabela de gurează — ar fi putut realiza un scor mai concludent,** care s-o scutească de emoțiile pe care (totuși!) le-a încercat în final, cînd o victorie ce se contura confortabilă devenise incertă.

În orice caz, echipa pitești eană se prezintă **cel puțin la aceleași nivel ca în trecutul apropiat,** pentru că a făcut, în portarul **Stan,** o achiziție ce se dovedește fericită, **Oltea nu** a revenit la echipă și, probabil, va redeveni, o dată cu refacerea ritmului normal de pregătire, apărătorul de bază, pe care-l știm. **Dumitru** vine să întărească mijlocul formației iar **Dobrescu** dă pe aripa dreaptă cel puțin aceleași randament ca **Radu,** trecut acum în centru pentru a suplini absența lui **Prițilă,** (Probabil că din cele 4—5 ocazii mari ratate duminică de Radu, fostul golgeter pitești ean ar fi fructificat cel puțin două ; dar, cum se pare că Frățila se va întoarce din Turcia, rezultă că F.C. Argeș se va putea prezenta, în viitorul apropiat, cu un efectiv chiar superior celui cu care a încheiat ediția trecută).

Rapid a lăsat impresia că **nu este încă pus la punct, în primul rînd în apărare, unde** micromecanismul **Boc—Lupescu** mai trebuie rodat tar bine pe

RADIOGRAFIA ETAPEI A 2-A

• REZULTAT • ECHIPE • ARBITRU • • COMENTARIUL MECIULUI • CEL MAI BUN DIN „22" • • TINERET-REZERVE •

„U" Craiova — C.F.R. 2—2 (2—0)

AU MARCAT: Neagu (min. 7), Pîrvu (min. 41), Soo (min. 64) și M. Bretan (min. 74).

STADIONUL Central; timp frumos; teren bun; spectatori aproximativ 18 000

UNIVERSITATEA: Papuc 8 — Niculescu 7, Deselnicu 7, Bitlan 6, Velea 7 — Strîmbeanu 8, Ivan 7 — Niță 5 (min. 56: Martinovici 5), Pîrvu 7, Neagu 6 (min. 73: Donose 5), Tarălungă 7.

C.F.R.: Totolanu 8 — Cojocaru 6 — Șoptereanu 7, Dragomir 7, Vișan 7, Roman 7 — N. Bretan 7, Soo 9 — Strat 6 (min. 39: P. Gheorghe 7), S. Bretan 6, Țegean 7.

ARBITRU: V. Dumitrescu (București), nota 10.

SOO

CRAIOVENII AU AȘTEPTAT (CA-PE O IZBĂVIRE) MINUTUL 90 • Soare, cald, lume multă, atmosferă estivală la primul meci „acasă" • Buna dispoziție generală este animată de golul lui Neagu care vine după numai 7 minute • Desfășurarea partidei anunță un galop de sănătate pentru gazde cărora le reușește aproape totul • Strîmbeanu și Pîrvu sînt marii dirijori ai acestei prime reprize, de partea cealaltă doar Soo ține pasul cu ei • Încă un gol în poarta lui Totolanu, consecință firească a superiorității craiovene. • Repriza a doua are o față nouă, clujenii atacă mai insistent și mai dezinvolt • Petre Gheorghe, înlocuitorul lui Strat (accidentat), vitalizează atacul • Soo reduce din handicap cu un șut năpraznic • Egalarea vine și ea, pedepsind încăpățînarea defensivei craiovene de a juca excesiv „la ofsaid" • Gazdele fac eforturi zadarnice ca să modifice scorul, dar cei mai proaspeți, mai lucizi și mai percutanți rămîn ceferiștii • În min. 87, Țegean ratează victoria, șutînd cu capul pe lîngă poarta apărată duminică fără mare inspirație de Papuc. (I. C.).

4—0 (2—0)

UNIVERSITATEA: Hîrzoiu — Tița, Tacoi, Ciocîrlan (Lăpădatu) Ustabacieff — Boșoteanu, Sameș — Mincioagă, Brînzan (Păunescu), Bernenu, Rădulescu (Busu).

C.F.R.: Pop (Chioreanu) — Șerban (Gocan), Karancsi, Lőrincz, Codreanu, — Balint (Băltan), Mihaly — Mihai, Moldovan, Munteanu, Văcaru (Petreanu).

ARBITRU: V. Buiculescu (Caracal).

DINAMO — STEAGUL ROȘU 2—2 (1—2)

AU MARCAT: Pescaru (min. 21), Florescu (min. 31), respectiv Lucescu (min. 43 și 61, din lovituri de la 11 m).

STADIONUL Dinamo; timp excelent; teren foarte bun; spectatori aproximativ 18 000.

DINAMO: Andrei 7 (min. 21: Constantinescu 7) — Cheran 6, Nunweiller III 7, Stoenescu 6, Deleanu 7 — Dinu 8, Sălceanu 6 — Lucescu 8, Doru Popescu 5 (min. 70: Sătmăreanu II 6), Dumitrache 5, Dumitrescu 7.

STEAGUL ROȘU: Adamache 8 — Ivăncescu 6, Jenei 7, Olteanu 8, Rusu 6 — Pescaru 8, Cadar 7 — Necula 7, Ghergheli 6 (min. 61: Șerbănoiu 6), Florescu 7, Györfi 8.

ARBITRU: O. Anderco (Satu Mare), nota 7.

GYORFI

REMIZĂ TOTUȘI ECHITABILĂ • Partida debutează furtunos, cu acțiuni bine organizate la ambele porți • Se anunță un meci de zile mari sau ?... • În realitate, totul nu este, pînă la urmă, decît un test reciproc asupra posibilităților reale și mai ales asupra intențiilor tactice ale celor două echipe • Steagul roșu calmează curînd jocul, rupe ritmul, aglomerează apărarea și scoate, din cînd în cînd, amenințător, din teacă arma contraatacului • Dinamo se dezlănțuie în ofensivă, își înghesuie adversarul în careu, dar se și lasă de cîteva ori descoperit cu ușurință în defensivă • Suficient pentru ca Györfi în min. 21 și 31 să folosească în mod inteligent căile de acces nesupraveghiate spre poarta bucureștenilor și să ofere prilejul lui Pescaru și Florescu să înscrie spectaculos și sigur • În min. 43, arbitrul Anderco și Lucescu reduc scorul, în urma unui presupus fault în careu • După pauză jocul devine mai confuz și mai nervos • Bucureștenii egalează în min. 61 tot prin Lucescu și tot din 11 m; de astă-dată însă, fără concursul arbitrului, ci numai din vina lui Olteanu (M. I.).

4—0 (2—0)

AU MARCAT: Petre Victor (3) și Mihalache.

DINAMO: Cavai — Dobrău, Drăgan, Gașpar (Răutu), Banciu (Lăbuș) — Gabriel Sandu, Mihalache — Petre Victor, Batacliu, Gungiu, Crăciun (Libra)

STEAGUL ROȘU: Casoni (Zmeu) — Anghelini, Vlad, Lupuțan, Csaka — Vasilică, Porumbiță — Gîlmeanu (Godja), N. Matei, Pescaru II (Avram), Gheracostea.

ARBITRU: Ilie Hristea (Alexandria).

JIUL — A.S.A. Tg. Mureș 0—0

STADIONUL Jiul; timp frumos; teren bun; spectatori 4 000.

JIUL: Suciu 7 — Al. Georgescu 7, Georgevici 6, Stocker 7, M. Popescu 6 — Urmeș 8, Dodu 5 (min. 25: Cotormani 5) — Peronescu 6, Mulțescu 5 (min. 67: E. Georgescu 5), Libardi 7, Naidin 5.

A.S.A.: Nagel 8 — Szőlősi 8, Toth 8, Ispir 8, Czako 8 — Naghi 7, Bölöni 8 — Varodi 7, Mureșan 7, Fazekaș 7, Hajnal 8.

ARBITRU: A. Pîrvu (București), nota 10.

BÖLÖNI

A.S.A. LA UN PAS DE VICTORIE • Patru ocazii mari cît roata carului îroșite de mureșeni au făcut ca partida de la Petroșani să se încheie cu un scor alb • Acțiunea lui Peronescu din primul minut, încheiată cu un șut fulgerător, este doar un foc de pale • Ataeanții Jiului nu găsesc antidotul jocului la ofsaid practicat de oaspeți • Mureșan, Fazekaș și Varodi, excelenți pe contraatac, valorifică lansările lui Hajnal, răminînd de trei ori singuri cu Suciu, dar, greșesc de puțin ținta, chiar și cu poarta goală! • Defensiva Jiului se clatină • De cealaltă parte Bölöni, retras în fața fundașilor centrali, destramă încercările de pătrundere ale lui Libardi și Peronescu • Libardi trage în bara transversală • După pauză oaspeții renunță la ofensivă, își string rîndurile în fața porții și Jiul atacă continuu, dar, centrările stereotipe nu duc la nici un rezultat • Peronescu își apostrează coechipierii • Încercările de joc dur sînt sancționate cu promptitudine de conducătorul jocului • Mureșenii se sărută numai pentru remiză, deși meritau victoria (G. N.).

2—1 (1—0)

AU MARCAT: Uilecan, Demeter, respectiv Homar.

JIUL: Marincan — Deleanu (Mateiaș), Cătuț, Grigore, Safta — M. Marian Nădășan — Uilecan, Demeter, Meiroșu, Stoian (Simion).

A.S.A.: Nae — Onuțean, Szasz, Szekely, Pop — Homar, Ruzsi — Kiss, Osvath, Suciu, Lucaci.

ARBITRU: Ion Crișan (Arad).

PETROLUL — CRIȘUL 1—0 (1—0)

A MARCAT: Moldovan (min. 42).

STADIONUL Petrolul; teren bun; timp frumos; spectatori circa 15 000.

PETROLUL: Mărculescu 7 — Gruber 7, Bădin 7, Mocanu 7, N. Ionescu 7 — Moraru 7, Taporea 5 (min. 69: Ciupitu 6) — Grozea 7, Dincuță 5, Moldovan 6, Dobre 6 (min. 70: Harapu 5).

CRIȘUL: Bologan 8 — Petre Nicolae 7, Lucaci 8, Neșu 7, Balogh 5 (min. 69: Sărac 6) — Moldovan 7, Darăban 7 — Cefan 6, Schiopu 6, Arnotchi 5, Cocîș 5 (min. 69: Moț 5).

ARBITRU: C. Petrea (București), nota 8

BOLOGAN

CARACTERISTICA MECIULUI: STERILITATEA ATACURILOR • Oaspeții trec de la început în apărare, invitînd pe petroliști la ofensivă • Grozea începe seria ratărilor, mai întîi la o minge scăpată din mîini de Bologan, apoi la o centrare a lui Dincuță • Lucaci inițiază singura fază cu adevărat periculoasă a oaspeților • Balogh se încurcă cu Neșu, acesta acordă corner, Bologan respinge slab și petrolistul Moldovan înscrie singurul gol al partidei • Petre Nicolae intervine hotărît la o fază în care Dobre avea mari șanse de reușită • Două minute în care antrenorii fac toate schimbările de jucători permise de regulament • Gazdele obțin două bare prin Dobre și Grozea dar nu și gol • Cinci minute mai tîrziu Grozea repetă „figura" • La o lovitură liberă a Petrolului, Moldovan (Crișul) nu respectă distanța și arbitrul acordă avertisment întregii echipe • Ultimele minute aduc gazdelor o nouă ocazie de gol, dar Sărac scoate de pe linia porții. (L. T.)

2—0 (1—0)

AU MARCAT: Cozarec și Iordache.

PETROLUL: Plopeanu (Teodor) — Bizinichi, Tudor, Toader, E. Crăciun — Iuhasz, Cozarec — Rădulescu (Istrătescu), Cramer, Marcu, Iordache.

CRIȘUL: Florea — Botoș, Lemac, Torjoc, Tomeș — Bedea, Nica — Kilin, Kovalcsik (Baciu), Baksa, Agud.

ARBITRU: Vasile Pîrvescu (Buzău).

F. C. ARGEȘ — RAPID 2—1 (2—0)

AU MARCAT: Jercan (min. 1 și 12), Neagu (min. 61)

STADIONUL 1 Mai; timp frumos; teren bun; spectatori 16 000.

F. C. ARGEȘ: Stan 8 — Pigulea 8, Olteanu 7, Vlad 8, Ivan II 7 — Prepurgel 7, M. Popescu 7 — Dobrescu 7 (min. 72: Emil Dumitru), Radu 6, Dobrin 7, Jercan 8.

RAPID: Răducanu 7 — Pop 6, Boc 6, Lupescu 6, Mușat 6 — Dinu 6, Dumitru 7 — Năsturescu 7 (min. 77: M. Stelian), Angelescu 7, Neagu 7, Codreanu 8 (min. 46: D. Ene 6).

ARBITRU: N. Cursaru (Ploiești), nota 9.

JERCAN

MAI UȘOR DECÎT ARATĂ SCORUL • În primul minut, Jercan execută puternic o lovitură liberă de la 18 m., Răducanu atinge mingea dar n-o poate reține: 1—0 • În min. 8, Radu deschide seria marilor sale ratări, apoi Stan se remarcă respingînd în corner, la o acțiune a lui Năsturescu • Al doilea gol e creat de Dobrescu, a cărui centrare e reluată sec de Jercan • Apărarea feroviarilor e ușor depășită și piteștenii mai pierd bune ocazii prin Jercan (min. 15) și Radu (min. 30, 34 și 38) • În finalul reprizei, Stan apără o bombă a lui Neagu (min. 39), apoi Ivan II salvează un gol ca și făcut (min. 42) • După pauză jocul e mai slab • Rapid reduce scorul prin Neagu (șut-surpriză din afara careului) • Gazdele atacă totuși mai mult, ratează prin Radu (min. 63 și 86), Dobrin (min. 77, cu poarta goală!) și pierd un penalti (min. 81) executat de Dobrin, în brațele portarului • În final, piteștenii au emoții, pentru că Rapid își revine și șutul lui Dumitru întîlnește bara (R. U.)

2—1 (1—0)

AU MARCAT: Georgescu și Iordan

F. C. ARGEȘ: Vintilă — Chivescu, G. Din, Neculcea, Nedelcu — D. Ștefan, Barbu — A. Din, Duțan, Georgescu, Popa.

RAPID: Rămureanu (Crăciun) — Ștefan, Costea, Grigoraș (Niță), Greavu — Iliuță, Iordan — Omer, Apostol, Adam, Ioniță (Neacșu).

ARBITRU: Ion Ciucă (Rm. Vîlcea).

„U" Cluj — SPORT CLUB 3—1 (1—1)

AU MARCAT: Anca (min. 26), Adam (min. 46), Lică (min. 69), respectiv Pană (min. 23)

STADIONUL Municipal, teren bun, timp frumos, spectatori aproximativ 14 000.

UNIVERSITATEA: Ștefan 8 — Crețu 7, Pexa 8, Solomon 8, Mihăilă 8, — Anca 9, Șudi 7 — Uifăleanu 7, Munteanu I 7, Adam 8 (min. 70: Iordache 6), Lică 9.

SPORT CLUB: Fugaciu 5 — Mioc 6, Catargiu 7, Velicu 6, Volmer 4 — Vătafu 7, Dutan 6 (min. 84 Hriteu) — Pană 7, Dembrovschi 6 (min. 82: Băluță), Rugiubei 6, Sorin Avram 6.

ARBITRU: V. Pădureanu (București), nota 10.

ANCA

APLAUZE PENTRU „U" • Incomodați de marcajul strict al băcăuanilor, elevii lui Onisie greșesc mult în primul sfert de oră • La mijlocul reprizei, după ce Ștefan salvează un șut periculos al lui Dembrovschi, Pană trage de pe la 18 m fulgerător, precis, necruțător: 0—1! • Frumosul vis al moldovenilor durează doar trei minute; Anca egalează în urma unui „bombardament" la poarta neinspiratului Fugaciu • Băcăuanii aplică bine presingul, dar nu îndrăznesc să iasă la atac • O suită de greșeli (Volmer, Catargiu, Velicu) oferă căpitanului clujenilor posibilitatea să-și aducă echipa în avantaj, chiar în primul minut al reprizei secunde • „U" joacă mai bine, combină spectaculos • Pe contraatac Dutan șutează formidabil. Ștefan plonjează temerar și salvează în extremis. • Mai iute de picior, Lică reia în gol mingea respinsă de Fugaciu la o lovitură liberă executată puternic de Munteanu • Schimbări tîrzii în formația băcăuană • Lică primește și el aplauze la scenă deschisă • Scor fidel desfășurării jocului (L. D.).

3—1 (1—1)

AU MARCAT: Coca, Mureșean (2) și Ghica.

UNIVERSITATEA: Moldovan (Negru) — S. Mocanu, Ielciu, Grăjdeanu, Poraschi — Stîncel, Ardeleanu — Munteanu III, Mureșan, Coca, Ciocan.

SPORT CLUB: Cizic — Nedelcu, Sinăuceanu, Doboș, Cioancă — Neumayer, Călpuci — Pruteanu, Constantin, Ghica, Florea.

ARBITRU: Zoltan Szecsei (Tg. Mureș).

U.T.A. — STEAUA 2—2 (0—1)

AU MARCAT: Iordănescu (min. 39), Pantea (min. 86); Domide (min. 88), Broșovschi (min. 89).

STADIONUL U.T.A.; teren excelent; timp frumos; spectatori 15 000

U.T.A.: Vidac 5 — Birău 6, Lereter 7, Pojoni 6, Popovici 5 — Domide 6, Petescu 5 — Sima 4 (min. 64: Calinin 5), Broșovschi 6, Both 7, Kun II 8.

STEAUA: Haidu 8 — Sătmăreanu 6, Ciugarin 6, Negrea 7, Cristache 6 — Naom 8, Vigu 8 — Pantea 6, Iordănescu 8, Năstase 7, Acienei 8.

ARBITRU. I. Cimpeanu (Cluj), nota 7.

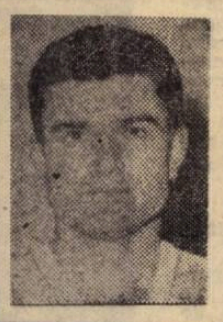

PANTEA

VEDEAM SAU VISAM?... • Meci cu dimensiunile clasicului derbi (atmosferă, spectatori, preliminarii) • U.T.A. sigură de ea, Steaua temătoare — starea de spirit dinainte de joc • Gazdele încep cu o „rețetă" nouă în atac: Both în centru, Kun II pe extremă • Să fi vrut Dumitrescu III să nu prezinte perechea secretelor descoperite la trialul de miercuri (Kun—Broșovschi)? • Steaua pornește samba driblingurilor și fentelor, a paselor scurte și schimbărilor de ritm; prim soliști Acienei și Iordănescu • U.T.A. suportă greu tratamentul ghidușiilor juniorilor de mai ieri • Dominarea bucureștenilor se accentuează • Partida se reia tot în tonul primei reprize • Ariile de virtuozitate se aud — tot mai fortissimo — de la Pantea • U.T.A. este complet îngenunchează • Propriul fiu îi dă — iată — lovitura de grație • Dar ce este asta? • Pe fondul îmbrățișărilor de pe banca lui Steaua, Domide își aduce aminte că e atacant: golul de onoare, ne zicem... • Nu! Încă o zvîcnire, acum, „un spagat Broșovschi" și 2—2!!! • Fotbalul? Un vrăjitor care face, în 120 de secunde, dintr-un echitabil 2—0 o egalitate (Ef. I.)

2—1 (1—1)

AU MARCAT: Tușa și Dumbreanu, respectiv Dumitriu III

U.T.A.: Gornea (Naghi) — Drăucean, Bacșa, Moldovan, Calmore — Cilian (Trancu-Iov), Dumbrean — Tușa, Coșa, Roșca, Pfeiffer (Cîrstoiu).

STEAUA: Coman — Jantovan, Cazan, Stoica, Micloș (Melinte) — Savu, Iovănescu — Șumulanschi, Dumitriu III (Georgescu), Ion Ion, Vlad.

ARBITRU: Iuliu Boroș (Timișoara)

FARUL — POLITEHNICA 2—2 (2—1)

AU MARCAT: Cuperman (min. 4), Oprea (min. 14), Caraman (min. 41), Alecu (min. 69).

STADIONUL „1 MAI"; teren bun; timp călduros; aproximativ 20 000 spectatori.

FARUL: Stefănescu 8 — Stoica 4, Mareș 5, Bălosu 6, Ghirca 4 — Tănase 6, Oprea 9, Mustață 6 — Ologu 7, Caraman 6, Kallo 7 (min. 30: Turcu 4).

POLITEHNICA: Costaș 9 — Romilă I 7, Ianul 7, Romilă II 5 (min. 46: Alecu 7), Greerosu 7 — Mărdărescu II 8, Simionaș 9 — Incze IV 7, Lupulescu 7, Cuperman 6, Moldoveanu 5 (min. 54: Marica 6)

ARBITRU: G. Bărbulescu (București), nota 8.

OPREA

FARUL MERITA VICTORIA • Meci cu zeci de faze fierbinți, cu goluri salvate ca prin miracol, dar și cu destule greșeli de tehnică individuală („campioană": Farul) • Politehnica începe bine și Cuperman (dintr-o poziție care nouă ni s-a părut ofsaid) deschide scorul și... studenții încep să „tragă de timp" din min. 4 • Doi avertizați: Kallo și Mărdărescu II • Un fault al lui Simionaș e sancționat cu lovitură liberă de la 16 m, transformată de Oprea în stil de mare maestru: 1—1 • Tot el trimite pasa fructificată de Caraman (mingea trimisă cu boltă, peste Costaș): 2—1 • Două bare: Tănase (min. 30) și Caraman (min. 44) • Ologu scapă, Romilă II îl faultează, constănțeanul îi lovește (min. 24); Stoica îl păcălește pe Moldoveanu (min. 27); de fiecare dată arbitrul trece cu seninătate peste aceste momente • Alecu egalează (min. 69): șut prin surprindere din unghi foarte dificil • Farul presează, presează și ratează victoria (pe care o merita), Romilă 1 respingînd de două ori de pe linia porții (M. T.)

0—1 (0—0)

A MARCAT: Dănilă

FARUL: Popa (Vișan) — Popoiu, Nistor, Căței, Codin — Kallo II, Radu, Rădulescu — Duțulescu (Geanacai); Șovăilă (Ghiță), Mateescu.

POLITEHNICA: Mihuț — Anton, Gherine, Hancearuc, Sofian (Ciubotaru) — Romilă III, Amarandei, Lemnaru (Ichim) — Alloaie, Moldovan, Dănilă (Bărbulescu).

ARBITRU: M. Popescu (București).

Divizia B — DOI LIDERI-SURPRIZĂ!

Hotărît lucru, Divizia B a debutat anul acesta sub semnul neprevăzutului, ceea ce ridică gradul de interes în jurul acestei competiții. Într-adevăr, după trei etape, neînvinse și pe primul loc în fiecare serie se află două echipe care anul trecut se luptau din greu pentru supraviețuire : **Ș.N. OLTENIȚA** și **C.S.M. REȘIȚA.** Ba, mai mult, pe poziția a doua alte outsidere : **Politehnica Galați** și **Gloria Bistrița !**

Și ce fac protagoniștele ? Fostele divizionare A, **Progresul București** și **C.F.R. Timișoara** își dau seama încă o dată că viața în „B" este grea, iar **Sportul studențesc** navighează la mijlocul tabelei de clasificare. Doar **Politehnica Timișoara** e la un punct de lider.

Dintre promovate, doar două se mențin pe linia de plutire, **Metalul Plopeni** și **Chimia Făgăraș**, în timp ce **Chimia Rm. Vîlcea** și **Vulturii textila Lugoj** se află pe ultimele trepte.

Oarecari clarificări se așteaptă de la etapa viitoare care programează cîteva jocuri de mare interes. De pildă : **Metalul Tîrgoviște—Ș.N. Oltenița** și **Portul Constanța—Politehnica Galați** (seria I), **Minerul Anina—Gloria Bistrița** și **Metalurgistul Cugir—Politehnica Timișoara** (seria a II-a).

GAZDELE AU LUPTAT PENTRU EGALARE

Politehnica Galați — Sportul studențesc 2—2 (1—1)

AU MARCAT : Marinescu (min. 25), Toma (min. 45, din penalti), respectiv Mircea Sandu (min. 14 și 80).

POLITEHNICA : Gheorghiu — Ungureanu, Tudorie, Toma, Dima — Dinu, Popanică — Lehăduș, Marinescu (min. 81 Tănăsescu), Birta (min. 46 : Zotinca), Țotea.

SPORTUL STUDENȚESC : Marian — Ionescu, Mătăoanu, Dumitru Nicolae, Radulescu — Jamaischi, Culda — Leșeanu (min. 60 : Damian), Pană (min. 75 : Secoșan), M. Sandu, Kraus.

A arbitrat bine : **Emil Vlaiculescu** (Ploiești).

Anticipînd previziunile numeroșilor spectatori (apreciați la circa opt mii), gălățenii au atacat furibund încă din primele minute, vizînd cu ardoare golul. Dar reușita acestei dorințe întîrzia să se materializeze, pentru că echipa bucureșteană replica cu multă hotărîre, cu calm și echilibru stabil între compartimente. Sportul studențesc s-a prezentat ca o formație ce a acționat, cu unele excepții din finalul partidei, sobru în apărare, elastic în linia mediană și cu combativitate în fazele de atac. De altfel, oaspeții au reușit deschiderea scorului, speculînd prompt o gafă colectivă a fundașilor gălățeni. Politehnica a suportat greu șocul, dar, treptat, a reușit o egalare a raportului de forțe. Apărătorii și-au dublat atenția, mijlocașii au devenit mai laborioși oferind înaintării mingi utile și consecința acestor îmbunătățiri de joc a fost golul egalizator.

După pauză, bucureștenii s-au retras deliberat în propriul teren, lăsîndu-se dominați teritorial de o echipă dezlănțuită, dar, totuși, insuficient de lucidă în fazele de finalizare. Tactica oaspeților avea să dea roade, ei pricepîndu-se să înșele vigilența unei apărări exagerat avansată și preiau din nou conducerea, obligîndu-i pe adversari să se mobilizeze iarăși pentru a salva o situație compromisă. Politehnica reușește egalarea cu numai cinci minute înaintea fluierului final dintr-o lovitură de pedeapsă acordată în urma unui fault în careu. La această fază *Dumitru Nicolae* și *Jamaischi* au protestat vehement, primind cîte un avertisment.

Apreciem gestul oportun al antrenorului Politehnicii Galați, *Dragoș Cojocaru*, care, înainte de meci, a oferit un buchet de flori colegului și adversarului său, *Ion Motroc*. S-a stins astfel în mod elegant un conflict neprincipial care izbucnise în trecutul campionat.

VASILE IORDACHE
corespondent

Fază din meciul Metalul București — [illegible] (4—0). (Foto : D. NEAG)

O VICTORIE A NERVILOR STĂPÎNIȚI

Olimpia Oradea — C. S. M. Reșița 0—1 (0—0)

A MARCAT : Szilaghi (min. 54).

OLIMPIA : Jiroș — Metveș, Vogel, E. Naghi, Ulici — Bakoș, Steiner — Vakerdi (min. 66 : Kallo), Benczik, Harșani, Hădăreanu (min. 66 : Iacob).

C.S.M. : Bleș — Rednic, Kiss, Kafka, Pîrvan — Grozăvescu, Sfîrlogea — Dumitru (min. 76 : Pușkaș), Varga (min. 55 : Stoia), Szilaghi, Atodiresei.

Arbitru : **V. Cătană** (Carei), corect, dar insuficient de autoritar.

O galerie reșițeană numeroasă, neobosită și diplomatică („luptă, luptă, Reșița, să jucăm cu Crișu'n A !") a plecat de la Oradea pe deplin mulțumită de victoria C.S.M.-ului care, după ce în sezonul trecut a fost încercată de multe emoții, lasă acum impresia că vrea să devină protagonista seriei. Victoria aceasta pe deplin meritată a fost facilitată de jocul haotic, excesiv de nervos și obstrucționist al gazdelor care, în dorința de reabilitare după pățania din etapa inaugurală (4—4 cu C.F.R. Arad după ce conduceau cu 4-1), au căutat cu îndîrjire victoria, fără să adopte însă și un plan tactic adecvat.

Marele merit al reșițenilor constă în faptul că, în fața acestei situații, ei și-au văzut de joc. Ei au aglomerat zona din fața fundașilor, îngreunînd pregătirea atacurilor adverse, iar laboriosii **Varga** și **Sfîrlogea** au lansat contraatacuri periculoase prin **Szilaghi** și **Atodiresei.** De altfel, pe un asemenea contraatac a survenit și golul din min. 54, cînd **SZILAGHI** a speculat prompt o bilbîială a apărării gazdă. Protestele orădenilor, alimentate și de o confuză semnalizare a tușierului **Doroghi**, au fost fără obiect (de fapt fusese henț la **E. Naghi**).

Olimpia a stat minute întregi în careul advers, dar fazele clare de gol au fost puține și acelea risipite din cauza nervilor, culminînd cu lovitura de la 11 m. trasă mult pe lîngă bară de **E. Naghi** (min. 85). Important pentru elevii antrenorului **Zilahi** este să uite circumstanțele nefavorabile ale acestui început de campionat și să nu-și piardă capul.

DUMITRU CHIRILA

LA POMUL LĂUDAT...

Progresul Brăila — Progresul București 0—1 (0—0)

A MARCAT : Kassai (min. 73).

PROGRESUL BRĂILA : Rădoi — Stănoaie, Gheorghița, Cazan, Țapu — CHITU, Mihai — Ologu (min. 75 : Poalelungi), COTIGA, Cojocaru (min. 46 : Plugaru), Traian.

PROGRESUL BUCUREȘTI : Manta — Tănăsescu, MĂNDOIU, Grama, Ad. Constantinescu — DUMITRIU, RAKȘI (min. 76 Ch. Georgescu), Beldeanu — SANDU ION, Kassai, Dudu Georgescu.

A arbitrat corect : **Z. Drăghici** (Constanța).

Contrar previziunilor, partida de la Brăila, care se anunța un derbi al etapei a treia, nu a corespuns așteptărilor, jucătorii celor două echipe practicînd un fotbal puțin spectaculos, anost chiar. Era firesc, credem, ca miza jocului să imprime o notă de dîrzenie partidei din chiar primele minute, dar de aici și pînă la acea luptă surdă de la mijlocul terenului, presărată cu faulturi repetate (apărarea brăileană a excelat), este un drum lung.

Pe întreg parcursul primei reprize am asistat la duelul dintre liniile mediane ale celor două formații, duel rămas nedecis pînă la pauză. De asemenea, am văzut sumedenie de pase la adversar și multe preluări defectuoase, care subliniau crispărea celor 22 de jucători. Repriza a doua, cealaltă „față a medaliei", a căpătat culoare datorită, în special, bucureștenilor, care, cu „cei trei mușchetari" în formație (i-am numit pe Beldeanu, Dudu Georgescu și Kassai), au lăsat „tracul" la cabină, au pasat mult și precis, au construit acțiuni clare, subliniind prin jocul prestat diferența de valoare dintre cele două formații. Într-adevăr un Măndoiu, un Dumitriu, un Rakși, un Beldeanu s-au impus în fața unor adversari dintre care doar Chitu și Cotigă au prestat un fotbal de calitate. Iar golul, golul victoriei a fost urmarea unei acțiuni neoprite prin fault de brăilent (o „rara avis" am putea spune), în care Sandu Ion i-a pasat excelent lui KASSAI și acesta a șutat, pe jos, în colțul din dreapta al porții lui Rădoi. Reacția jucătorilor din Brăila a fost promptă, dar suita de cornere, obținute în ultimele minute, a rămas fără rezultat, fluierul final al partidei consfințind victoria meritată a bucureștenilor.

Cornel CATANA

SERIA I — REZULTATE • CLASAMENTE • ETAPA VIITOARE — SERIA A II-a

Poiana Cîmpina — Portul Constanța 3—2 (1—2), Politehnica Galați — Sportul studențesc București 2—2 (1—1), S.N. Oltenița — Chimia Rm. Vîlcea 1—0 (0—0), Metalul Tîrgoviște — C.F.R. Pașcani 3—1 (1—0), Metalul București — Dunărea Giurgiu 4—0 (0—0), Știința Bacău — F.C. Galați 2—1 (2—1), Progresul Brăila — Progresul București 0—1 (0—0), Metalul Plopeni — Ceahlăul P. Neamț 3—0 (0—0)

1.	**S. N. OLTENIȚA**	3	3	0	0	6—2 6
2.	**Politehnica Galați**	3	2	1	0	7—2 5
3.	**F. C. Galați**	3	2	0	1	6—3 4
4.	**Progresul București**	3	2	0	1	4—2 4
5—	6. **Știința Bacău**	3	2	0	1	6—5 4
5—	6. **Metalul Tîrgoviște**	3	2	0	1	6—5 4
	7. **Metalul București**	3	1	1	1	5—2 3
8—	9. **Poiana Cîmpina**	3	1	1	1	4—5 3
8—	9. **Sportul studențesc Buc.**	3	1	1	1	5—6 3
10—11.	**Progresul Brăila**	3	1	0	2	3—3 2
10—11.	**Metalul Plopeni**	3	1	0	2	5—5 2
	12. **Portul Constanța**	3	0	2	1	4—5 2
	13. **Dunărea Giurgiu**	3	1	0	2	4—6 2
	14. **Ceahlăul P. Neamț**	3	1	0	2	2—8 2
	15. **C.F.R. Pașcani**	3	0	1	2	1—4 1
	16. **Chimia Rm. Vîlcea**	3	0	1	2	0—5 1

Dunărea Giurgiu — Știința Bacău, Metalul Tîrgoviște — S.N. Oltenița, Portul Constanța — Politehnica Galați, Progresul București — Ceahlăul P. Neamț, Chimia Rm. Vîlcea — Progresul Brăila, Sportul studențesc — Metalul București, F.C. Galați — Metalul Plopeni, C.F.R. Pașcani — Poiana Cîmpina.

Chimia Făgăraș — Electroputere Craiova 6—2 (3—0), Corvinul Hunedoara — Minerul Anina 4—1 (3—1), Politehnica Timișoara — Vulturii textila Lugoj 5—0 (1—0), Olimpia Satu Mare — Minerul Baia Mare 2—1 (1—1), C.S.M. Sibiu — C.F.R. Arad 2—0 (1—0), Gaz metan Mediaș — C.F.R. Timișoara 0—6, Gloria Bistrița — Metalurgistul Cugir 1—0 (1—0), Olimpia Oradea — C.S.M. Reșița 0—1 (0—0).

1.	**C.S.M. REȘIȚA**	3	2	1	0	8—1 5
2.	**Gloria Bistrița**	3	2	0	1	7—2 4
3.	**Politehnica Timișoara**	3	1	2	0	7—2 4
4.	**Corvinul Hunedoara**	3	2	0	1	7—3 4
5.	**C.F.R. Timișoara**	3	1	2	0	3—2 4
6.	**C.S.M. Sibiu**	3	2	0	1	3—2 4
7—	8. **Minerul Baia Mare**	3	1	1	1	3—3 3
7—	8. **Chimia Făgăraș**	3	1	1	1	8—5 3
	9. **Olimpia Satu Mare**	3	1	1	1	3—3 3
10.	**Gaz metan Mediaș**	3	1	1	1	3—4 3
11.	**C.F.R. Arad**	3	0	2	1	5—7 2
12—13.	**Electroputere Craiova**	3	1	0	2	4—7 2
12—13.	**Metalurgistul Cugir**	3	1	0	2	1—4 2
	14. **Minerul Anina**	3	1	0	2	5—7 2
	15. **Vulturii textila Lugoj**	3	1	0	2	2—11 2
	16. **Olimpia Oradea**	3	0	1	2	4—7 1

C.S.M. Sibiu — Olimpia Satu Mare, C.S.M. Reșița — Chimia Făgăraș, Minerul Anina — Gloria Bistrița, Metalurgistul Cugir — Politehnica Timișoara, C.F.R. Timișoara — Olimpia Oradea, Electroputere Craiova — Corvinul Hunedoara, Vulturii textila Lugoj — Minerul Baia Mare, C.F.R. Arad — Gaz metan Mediaș.

Divizia C — A FIGURA ÎN COMPETIȚIE NU ÎNSEAMNĂ TOTUL!

Divizia C s-a împroșpătat anul acesta cu un contingent important de echipe, 39 la număr, care i-au dat un caracter larg reprezentativ, au chemat la activitate sportivă (nu numai fotbalistică) centre altădată în afara ariei competiționale, ca de pildă **Rovinari, Frasin, Tg. Ocna, Babadag, Lehliu, Slănic** (Prahova), **Urziceni, Mija, Cavnic, Șimleul Silvaniei, Rodna, Covasna** etc.

Dar prezența în cel de-al treilea campionat al țării, incumbă din partea noilor promovate satisfacerea anumitor cerințe, în pas cu noua calitate, adică satisfacerea unui minimum de obligații, corespunzătoare pașului făcut de la o activitate locală, cum este campionatul județean, la una cu caracter republican. Pentru că între un meci de județ și altul de divizie, între calitatea de echipă în plutonul județean și cea de participantă în „C", este o diferență foarte mare. Răspunderile, obligațiile sînt altele, mai mari, mai complexe, ținînd seama de reprezentarea cu succes a orașului în noul campionat, de organizare, de pregătire, de atenție pentru schimbul de mîine, de asigurarea unui cadru corespunzător pentru desfășurarea meciurilor etc. etc.

Suita noastră de articole pe aceste teme (într-un număr anterior ne-am ocupat de efectivele divizionarelor C) are ca scop tocmai relevarea acestor aspecte, pe de o parte popularizarea experienței pozitive, pe de alta — tragerea unui semnal de alarmă acolo unde este cazul. Și asta, cu toate că, judecînd după rezultatele primei etape, în care „cele 39" au fost organizatoare (reținеți nuanța: nu scriem că **au jucat pe teren propriu...**), noile promovate s-au prezentat bine. Ele au reușit 21 de victorii (dintre care cîteva surprinzătoare ca scor: Danubiana Roman—Petrolul Moinești 4—0, Oituz Tg. Ocna—Trotușul Orașul Gh. Gheorghiu-Dej 5—0, Minerul Cavnic—Recolta Salonta 6—0 etc), au terminat de șapte ori la egalitate și au pierdut 11 meciuri (din nou cîteva rezultate neașteptate).

Dar nu rezultatele vrem să fie, deocamdată, în prim-planul articolului nostru, ci **terenurile** — condiția de bază pentru desfășurarea unei activități rodnice. De altfel, de această problemă s-a ocupat și plenara comitetului F. R. Fotbal ținută la 4 iulie a.c. în care s-a discutat atît despre obligativitatea echipelor din Divizia C nou promovate de a cere federației omologarea terenurilor lor, cît și despre obligația de a angaja antrenori calificați, cu normă întreagă sau cu ora.

„Regulamentul de organizare a activității fotbalistice" prevede la articolul

TERENURILE, O PROBLEMĂ ACUTĂ

111 că echipele divizionare C trebuie să dispună de un teren de categoria a doua, **„în caz contrar jocurile lor vor fi programate pe terenurile corespunzătoare din localitățile respective sau din alte localități apropiate".** Dar ce înseamnă „teren de categoria a doua"? La art. 152 al amintitului regulament se spune că: **„In categoria a doua sînt clasificate terenurile care vor avea:**

— dimensiuni minime 100×60 m;

— teren de joc gazonat sau cu iarbă naturală;

— gard de sîrmă, de cel puțin 2 m;

— culoar sau tunel de trecere rezervat jucătorilor și arbitrilor, complet izolat de public;

— tribune cu o capacitate de cel puțin 500 locuri;

— vestiare (cel puțin două pentru jucători și un vestiar pentru arbitri), camera de prim-ajutor medical, instalații de dușuri cu apă curgătoare, caldă și rece, în stare de funcționare);

— grupuri sanitare în bună stare;

— tabelă de afișaj la loc vizibil".

Se conformează întrutotul echipele de Divizia C, în special cele promovate, acestor prescripții ? Cele mai multe — după cum am fost informați de „subcomisia terenuri" din cadrul federației — și-au pus la punct bazele sportive, dar asta după nenumărate controale făcute la fața locului de activiștii F.R.F., după multe zeci de mii de lei cheltuiți de federație pentru aceste omologări. Astfel, nu mai puțin de 38 din echipele din „C" au prezentat probleme cu privire la terenuri, multe dintre ele fiind, la început, de neomologat. Și asta pentru că, **în cele mai multe din cazuri, conducerile echipelor nu cunoșteau nici măcar prevederile elementare privind necesitățile unui teren de categoria a doua.** Apoi, datorită interesului manifestat de cele mai multe, zi după zi, numărul celor neomologate a scăzut. În clipa de față toate fiind omologate, deși **în multe din cazuri au existat și concesii din partea celor în drept să le omologheze.**

De pildă, dacă **Danubiana Roman** și **Viitorul Vaslui** trebuie felicitate pentru bazele sportive pe care le-au amenajat, dotate cu terenuri de joc foarte bune, cu vestiare și tribune, **Avîntul Frasin** este datoare să pună la punct instalația de încălzire a apei, dușurile ; **Victoria Lehliu** are un teren cu vestiare improvizate, ca și **Aurora Urziceni: cît despre Minerul Rovinari, trebuie să spunem că va juca toate meciurile la Tg. Jiu, pentru că NU ARE TEREN DE FOTBAL!** Pe lîngă faptul că este un nonsens **„echipă de fotbal fără teren de fotbal"**, cum se va putea dezvolta activitatea sportivă din acest centru nou, dacă nu există încă bază sportivă ? Ca să nu mai vorbim de latura afectivă a problemei : cînd vor simți fotbaliștii din Rovinari încurajările publicului propriu?

Firește, așa este situația la Botoșani, unde **terenul** — omologat — este în refacere. Pînă va fi gata, **Textila** va juca la Bucecea, iar **Viitorul P.T.T.R.** la Dorohoi. În situații identice se află **Lotrul Brezoi** (va juca la Rm. Vîlcea), **Comerțul Alexandria** (la Zimnicea), **Petrolul Videle** (la Tr. Măgurele), **Oltul Sf. Gheorghe** (la Covasna) etc.

O situație confuză a domnit pînă de curînd cu terenurile unor echipe care se prezentau sub limitele admise prin amintitul regulament (și anume 100×60 m), în pericol de a nu fi omologate. Printre acestea: **Viitorul Slănic—Prahova** (98×48 m), **Fulgerul Dorohoi** (90×54 m), **Carpați Sinaia** (96×55 m), **Someșul Beclean** (105×59 m), **Unirea Cristuru-Secuiesc** (95×64 m). Dar în regulamentul jocului de fotbal scrie clar (chiar la art. 1) că **dimensiunea minimă a terenurilor este 90×45 m**, și atunci subcomisia de specialitate le-a omologat — firește — pe toate. **Dar cum rămîne cu diferențele de dimensiuni dintre regulamentul nostru și cel internațional?**

Cam atît despre **terenuri.** Într-un număr viitor — despre antrenorii.

M. T.

Celebrul Arsenal al anilor 1932-34 : în picioare, de la stînga la dreapta : **Parker, Jones, Moss, Roberts, John, Male** ; rîndul din față : **Herbert Chapman** (director tehnic), **Hulme, Jack, Lambert, James, Bastin** și antrenorul **Tom Whittaker**

VĂ PREZENTĂM CLUBURI CELEBRE

ARSENAL Londra

Arsenal Londra este unul din cele mai celebre cluburi de fotbal din lume. Înființat în 1886 sub numele de „Woolwich Arsenal F.C." și-a pierdut, cu timpul, prima parte a numelui, devenind pur și simplu Arsenal, nume care-i vine de la arsenalul armatei din Woolwich și pe care i l-au dat tinerii care lucrau aici, cei mai mulți veniți din Midlands și din nordul Angliei.

Primele rezulate au fost încurajatoare, mai ales victoria pe care jucătorii tinerei echipe „the Gunners", (cum li se spunea încă de pe atunci) au repurtat-o asupra principalilor adversari ai lor din acea vreme, echipa Millwall. Încurajați de primele evoluții (7 victorii în 10 partide) acționarii clubului, reuniți la Windsor Castle Hotel, au decis să transforme Arsenalul într-un club profesionist. Această hotărîre a făcut ca noul club să devină foarte nepopular și majoritatea cluburilor din sudul Angliei, animate de spiritul amator, și-au anulat toate întîlnirile cu „rebelii" din Londra. A urmat o perioadă grea, în care Arsenal a trebuit să-și caute îndelung adversarii, în special în Midlands și în nordul țării.

Ambițiile Arsenalului cresc însă mereu. Clubul își alege un nou teren, Manor Ground, care avea să-i aducă numeroase satisfacții, ani de zile, și curînd promovează în divizia secundă, unde — în ediția 1903—1904 — termină pe locul doi, după celebrul **Preston North End,** supranumit „mîndrul Preston". Acest loc îi aduce Arsenalului promovarea în prima ligă engleză, unde termină pentru început pe locul 10. În această perioadă, portarul echipei este celebrul **James Asheroft** iar printre jucătorii de bază se numără **Andy Ducat, Percy Sands** și **T.T. Fitchie.** Totul părea să meargă de minune pentru Arsenal și că o catastrofă nu se poate produce pentru el. Iată însă că în sezonul 1912—1913 cade din prima ligă ! Dar primul război mondial a fost salvator pentru „tunari" ! Cînd activitatea fotbalistică s-a reluat, federația a decis ca numărul echipelor din prima divizie să crească de la 20 la 22 și două echipe londoneze, **Chelsea** și... **Arsenal,** au fost alese să completeze locurile nou create.

În această perioadă, Arsenal decide să se instaleze în nordul Londrei unde creează faimosul său teren de la Highbury, stadionul Arsenal, care avea să devină celebru în special în anii '30, cînd a servit de cadru unui film care a făcut senzație „Misterul stadionului Arsenal" cu Leslie Banks. Pe la mijlocul anilor '20, echipa se menține greu în primul eșalon dar iată că intervine tehnicianul de reputație mondială **Herbert Chapman** care-i întărește pozițiile și face din Arsenal o excelentă echipă. Mai întîi, în 1925—26, „tunarii" termină pe locul doi, după **Huddersfield Town,** care cîștiga titlul pentru a treia oară consecutiv. Este apoi rîndul lui Arsenal să realizeze această performanță rară în fotbalul englez, devenind campioană în 1933—34—35. În primii doi ani, echipa a fost condusă de Chapman dar al treilea titlu a fost cîștigat fără acesta, încetat din viață tocmai cînd echipa se pregătea să obțină pentru a treia oară titlul suprem.

Perioada anilor '30, este epoca de glorie a Arsenalului, el cîștigînd de mai multe ori Cupa Angliei sau campionatul național. În acest timp, Arsenal devenise în fotbalul continental un nume de legendă, ca mai tîrziu Real Madrid, Manchester United. Mult timp, clubul a trăit din reputația sa dar după cel de-al doilea război mondial, Arsenal atinge din nou culmile performanței, cîștigînd campionatul în 1948 și 1953 și Cupa Angliei în 1950.

Arsenal, a terminat, anul acesta, pe primul loc; este pentru prima oară cînd un club cîștigă de opt ori. Manchester United, Liverpool și Everton sînt celelalte cluburi care au cîștigat campionatul de șapte ori. În același timp a cucerit (pentru prima oară !) și Cupa Angliei. În acești ani Arsenal Londra pășește pe drumul revenirii la gloria care acum aproape patru decenii îi împodobea numele.

STEVE RICHARDS
redactor la „World Sport" Londra

JUNIORII ROMÂNI ÎN GRUPA CU SPANIA ȘI ITALIA LA TURNEUL U.E.F.A. 1972 DIN... SPANIA

● MODIFICĂRI ÎN SISTEMUL DE DISPUTARE A COMPETIȚIEI

Săptămîna trecută, la Viena, s-a întrunit comisia de juniori din cadrul U.E.F.A.-ei pentru a lua în discuție organizarea și programul ediției (jubiliare) a XXV-a a Turneului Internațional de Juniori, a cărei fază finală va fi organizată în Spania între 11 și 21 mai 1972.

Întrucît la turneu s-au înscris nu mai puțin de 30 de țări (din 33 afiliate la U.E.F.A.), comisia de resort a stabilit ca 10 dintre ele — clasate pe locurile 2 în preliminariile ediției 1971 **(Franța, Italia, Malta, Olanda, Norvegia, ROMÂNIA, Scoția și Ungaria),** plus cîștigătoarea ediției 1971 **(Anglia)** și țara organizatoare **(Spania)** — să se califice direct pentru turneul final din Spania. Celelalte 6 locuri vor fi atribuite cîștigătoarelor celor 6 grupe preliminare în care au fost repartizate, prin tragere la sorți, celelalte 20 de echipe.

În legătură cu preliminariile trebuie subliniat faptul că — **pentru a reduce numărul de jocuri — comisia a decis ca echipele dintr-o grupă să nu mai joace fiecare cu fiecare, tur-retur, ci a stabilit de la început jocuri ai căror învingători se vor întîlni apoi cu a treia echipă sau cu cîștigătoarea unor altor partide, fixate și ele prin tragere la sorți. Deci, un sistem de disputare eliminatoriu și nu sistem campionat, ca pînă acum, cu clasamente în baza cărora se făcea calificarea.** Iată cum arată aceste 6 grupe preliminare :

Grupa 1 : **Belgia** cu cîștigătoarea jocului **Elveția — Portugalia.**

Grupa 2 : **R. D. Germană** cu cîștigătoarea meciului **Finlanda — Polonia.**

Grupa 3 : **Țara Galilor** cu învingătoarea meciului **Islanda — Irlanda.**

Grupa 4 : **Bulgaria — Grecia cu U.R.S.S.**

Grupa 5 : **Danemarca — Luxemburg** cu **Suedia — R. F. a Germaniei.**

Grupa 6 : **Iugoslavia — Turcia** cu **Austria — Cehoslovacia.**

Primele jocuri **(Elveția — Portugalia, Finlanda — Polonia** etc.) trebuie disputate pînă la 30 noiembrie 1971, iar celelalte (turul II, de fapt) pînă la 10 aprilie 1972.

În ce privește turneul final din Spania, sorții au decis următoarea componență a celor patru grupe :

Grupa A : **Norvegia, Olanda, Franța** și cîștigătoarea grupei preliminare 2.

Grupa B : **Scoția, Ungaria** și cîștigătoarele grupelor 4 și 5.

Grupa C : cîștigătoarele grupelor 6, 3, 1 și **Anglia.**

Grupa D : **Spania, ROMÂNIA, Italia, Malta.**

Cum se vede, sorții nu ne-au surîs ; ne-au trimis într-o grupă cu țara organizatoare (plus Italia, un alt adversar tare) și dacă mai adăugăm și amănuntul că, potrivit schemei de disputare a partidelor, juniorii români vor avea de înfruntat în primul meci tocmai echipa Spaniei, rezultă gradul de dificultate al sarcinii selecționatei noastre. Motiv în plus pentru o pregătire foarte atentă și solidă.

Carnet extern

CRATERE...

Nici n-a pornit ca lumea sezonul de toamnă în Europa și primele „fulgere" s-au și înregistrat. Partidele disputate în veritabile craitere au și pus la încercare pe „cavalerii fluierului", se pare mai neinduplecați ca niciodată. Și, pe bună dreptate, dacă ne gîndim că incidentele apar în perioada așa zisă rece, de început, cînd jocurile nu au acel caracter decisiv. Iată cîteva mostre, toate din campionatele țărilor occidentale...

La Stamford Bridge, **într-o arenă supraîncălzită de situația formației-gazdă,** Chelsea **(pînă la urmă învinsă de** Manchester United **care face un senzațional început de campionat),** George Best **este eliminat pentru protestele la decizia conducătorului jocului privind validarea unui gol al adversarului. De notat că arbitrul este un personaj celebru în materie,** Burtenshaw, **același care a produs mari discuții prin acordarea unor goluri, „bolnave" tot de ofsaid, în meciuri de faimă din sezonul trecut (**Leeds—West Bromwich Albion **și** Leeds—Arsenal**). Dar, în același timp, comentatorii subliniază că** Best **a avut o intervenție total nesportivă care îl va costa trei luni suspendare. Nici în celelalte jocuri atmosfera n-a fost mai calmă. În trei etape de campionat englez arbitrii au dat nu mai puțin de 108 avertismente. Se știe că oricare dintre aceștia 108 „contravenienți", la următoarea abatere se vor vedea cu minimum două etape suspendare.**

Într-o partidă foarte aprinsă și ea, Hertha—Bayern München, Manglitz — **portarul celei de a doua formații și al echipei naționale — a avut și el o ieșire spectaculoasă dar deloc elegantă față de spectatori și de un agent de ordine. Federația vest-germană a anunțat că va prezenta foarte rapid un tabel al sancțiunilor care se anunță de două ori mai sever decît cel actual. Și echipa antrenată de** Ștefan Covaci, Ajax, **a avut în față, în a doua partidă de campionat, un unsprezece foarte arțăgos,** A.D.O. Haga, **care — cum remarca cunoscutul internațional** Cruyff — **„țintea mai mult gleznele noastre decît balonul..." Drept care întreaga echipă din** Haga **a primit un avertisment public.**

„Craterele fotbalistice erup mult prea devreme și nejustificat — **observă** Gustav Wiederkehr, **președintele** U.E.F.A. — **și probabil că federațiile naționale nu vor lăsa să le fugă terenul de sub picioare, umblînd cu duhul blîndeții... „Rămîne de văzut cît de sensibile se vor arăta forurile diriguitoare ale fotbalului din țările europene la remarca președintelui forului continental...**

— ef. i. —

DE PRETUTINDENI

FLORIAN ALBERT REDIVIVUS

După un final, în trecutul sezon, destul de șters, internaționalul maghiar **Florian Albert** (Ferencvaros) ia startul în noul campionat cu aplomb și promisiuni. El a **reușit să marcheze două goluri în întîlnirea cu Videoton. Dar nu numai înscrierea celor două goluri a impresionat ci întreaga comportare a internaționalului de la Ferencvaros.** Comentatorii notează însă, că, din martie, **Albert** — renumit ca golgeter — n-a mai înscris două goluri pentru echipa lui.

SANTOS SE TREZEȘTE ?

În campionatul brazilian, care se desfășoară pentru prima oară după o formulă inglobînd echipe din toate statele, se remarcă ambițiile renăscute ale lui F.C. Santos. Ea conduce lupta din seria B a competiției, prezentînd un Pele mai odihnit și mai cu poftă de joc, și trei jucători tineri, plini de talent și de perspective : Dica, Jader și Mazzinho.

UN FUNDAȘ DECIDE O VICTORIE LA SCOR !

S-a întîmplat în meciul T.S.K.A. Moscova — Dinamo Tbilisi în care formația moscovită a administrat una dintre cele mai severe înfrîngeri suferită de echipa din Tbilisi : 6—0. Notați că majoritatea golurilor au fost inițiate de tundașul Golovanov, intrat în echipă în min. 12, ca urmare a accidentării titularului Ucikin. Golovanov a marcat un gol și a creat încă trei !

FEYENOORD ȘI AJAX — ÎN MAREA GRAȚIE A PUBLICULUI

Cele două celebre echipe olandeze, Ajax și Feyenoord, înregistrează o netă preferință a spectatorilor. **Numai la partidele lor, din etapa a doua a campionatului, au fost prezenți o sută de mii de spectatori. Dacă Feyenoord poate prezenta garnitura completă, Ajax are încă accidentați pe frații Muhren pe Suurbier și Krol.**

ACELEAȘI CRITERII DE CALIFICARE ÎN TOATE CELE TREI CUPE EUROPENE

Etapa „plină" a cupelor europene inter-cluburi se apropie cu pași repezi. La 15 septembrie, 128 de echipe se vor lansa în marea cursă pentru cucerirea trofeelor. Șase cluburi au și disputat jocuri de calificare. **F. C. Valencia,** de pildă, campioana Spaniei, s-a calificat pentru 16-imi destul de greu dacă ținem seama de valoarea scăzută a adversarului întîlnit — U. S. Luxemburg. Scorurile de 3—1 (la Valencia) și 1—0 la Luxemburg sînt concludente. **F. C.** Austria Viena **a fost în** și mai mare dificultate : a pierdut în deplasare la B 09 Odense (Danemarca) cu 4—2 și a cîștigat acasă cu 2—0, avînd nevoie de ajutorul unei prevederi regulamentare pentru a obține calificarea la un scor general de 4—4.

Care este această prevedere regulamentară ?

Mai întîi precizăm că începînd cu ediția **1971/72** a celor trei cupe europene **regulamentele lor au fost aduse la numitor comun.** Adică **au fost stabilite aceleași prevederi pentru toate trei.** Importante sînt cele care precizează cum se face calificarea pentru etapele următoare. În această privință, iată ce spune regulamentul pentru „Cupa campionilor", „Cupa cupelor" și „Cupa U.E.F.A." :

„Pînă la semifinale inclusiv, sistemul competiției va fi cel de cupă (eliminatoriu), cu jocuri tur-retur. Se va califica echipa care în aceste două meciuri va marca cel mai mare număr de goluri.

Dacă numărul de goluri este egal după cele două jocuri, cele marcate în deplasare vor fi socotite dublu. Va fi declarată învingătoare echipa care, grație acestei bonificații, va realiza cel mai mare număr de goluri. (n.r. — Cazul Austriei Viena de mai sus ; ea s-a calificat datorită celor două goluri înscrise la Odense). **Dacă acest procedeu nu va duce la o decizie, adică ambele echipe au înscris un același număr de goluri acasă și în deplasare, atunci al doilea meci va fi prelungit cu două reprize a 15 minute. Golurile marcate în deplasare vor fi socotite dublu, de asemenea și în prelungiri.**

Dacă însă jocul-retur se va încheia și după prelungiri cu un rezultat nul, echipa învingătoare va fi desemnată prin executarea unei serii de lovituri de al 11.".

În ce privește loviturile de la 11 m, regulamentul stabilește că fiecare echipă va executa cîte 5 penaltiuri la una din porți, aleasă de arbitru. **Executarea loviturilor de la 11 m va putea fi efectuată numai de jucătorii care se găseau pe teren la sfîrșitul partidei. Fiecare penalti va fi bătut de un jucător din cei cinci dinainte anunțați.** Executarea penaltiurilor va alterna. **În cazul cînd și după aceste 5 penaltiuri egalitatea se va menține, echipele vor executa, alternativ, cîte un 11 m pînă cînd una din ele va înscrie un gol în plus.**

În ce privește jucătorii cu drept de joc, regulamentele stabilesc că pot participa la primele trei etape jucătorii calificați pentru cluburile respective la data de 15 august.

CE JUCĂTORI AU DREPT DE JOC ÎN PRIMELE TREI ETAPE

extern MAGAZIN extern

ÎN VACANȚĂ

În perioada dintre cele două sezoane, antrenorul **Happel** (dreapta) și elevul său de la **Feyenoord, Hasil,** au petrecut cîteva zile de vacanță, acasă, la **Viena.** Sigur că ziarele din capitala **Austriei** n-au scăpat prilejul de a le lua o serie de interviuri.

BILANȚ „ZAGALO": NICI O ÎNFRÎNGERE

De la 8 martie 1970, cînd antrenorul **Zagalo** a luat în primire echipa națională a Braziliei, aceasta a susținut nu mai puțin de 26 de partide (19 în 1970 și 7 în 1971), amicale și oficiale, cu echipe reprezentative și de club. Bilanțul: 19 victorii și 7 meciuri nule, 62 goluri date și 20 primite. 11 succese au fost repurtate peste hotare, 9 pe teren propriu. Mai prodigios a fost anul în care a cucerit titlul de campioană mondială: 17 victorii și 2 rezultate de egalitate. În schimb, în 1971 — deși nici acum nu a pierdut nici un joc — bilanțul este mai puțin satisfăcător deoarece în 7 jocuri a făcut 5 nule, marcînd și o scădere a eficacității: 8 goluri înscrise și 6 primite.

TREI RĂSPUNSURI LA O ÎNTREBARE

În urma sancțiunilor aplicate vinovaților recentului scandal din **Bundesliga,** publicația **„KICKERS-SPORT MAGAZIN"** a inițiat un fel de anchetă cu următoarea întrebare: Sînt sau nu justificate sancțiunile aplicate? Iată răspunsul a trei dintre cei mai cunoscuți jucători din fotbalul vest-german:

BECKENBAUER: „Aceste lucruri nu mă privesc. Sancțiunile mi se par mari, dar trebuie luate măsuri energice în astfel de cazuri. Sper ca fotbalul să nu sufere de pe urma acestor măsuri".

NETZER: „Sancțiunile sînt juste. În Bundesliga lupta este fără milă dar ea trebuie să rămînă sportivă. „Combinațiile" primejduiesc semnele fotbalului de elită".

OVERATH: „Sancțiunile sînt dure dar meritate. Este foarte bine așa, trebuia să se facă curățenie".

Trei jucători, trei opinii, unanime în a recunoaște justețea sancțiunilor aplicate.

CALENDARE...

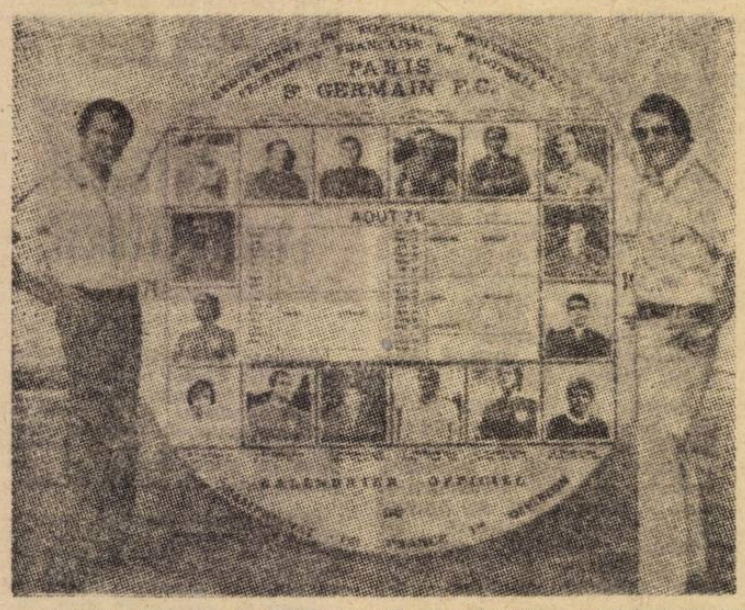

Cluburile franceze de prima divizie au confecționat calendare cu fotografiile tuturor jucătorilor, tipărite pe dimensiuni neobișnuite. Pe calendar sînt cuprinse și meciurile echipei în campionat. În fotografie calendarul lui **Paris St. Germain F. C.**

DECIZIA MINGII...

Lovitura liberă a fost executată. Balonul **a trecut peste zid,** l-a păcălit și pe portar (care își trăiește înfrîngerea, căzut la pămînt...) și își continuă drumul spre plasă. Sînt clipele de înaltă tensiune ale întrecerii...

- Prima etapă a campionatului Franței a însemnat pentru fosta echipă campioană, **St. Etienne,** o dublă deziluzie: a pierdut pe teren propriu meciul cu **Nimes** — echipa în care joacă **Pîrcălab** și **Voinea** — iar în seara aceleiași zile a constatat că unul din casierii clubului a dispărut împreună cu suma rezultată din încasările de la meci...

- În plin proces de reîntinerire a echipei, **Real Madrid** a achiziționat recent de la **Santander** pe internaționalii „under 23" **Corrai** (portar) și **Aguillar** (extremă) și de la o echipă din divizia secundă pe golgeterul de anul trecut, **Santillana.**

- După multe și intense discuții s-a hotărît în mod definitiv ca și orașul **Ingolstadt** (R. F. a Germaniei) să găzduiască meciuri ale turneului final din cadrul olimpiadei. Amintim că celelalte orașe sînt **Nürnberg, Passau, Duisburg** și **Regensburg.**

- Drastice măsuri luate de către federația israeliană împotriva unor jucători acuzați de corupție. Trei dintre ei au fost suspendați pe viață iar alți cinci pe timp de trei ani. De notat că sancționații aparțin toți echipei din prima divizie **Macabi Ramat Amidar.**

- La campionatul Africii inter-țări al cărui turneu final va avea loc anul viitor în Camerun s-au calificat opt echipe și anume: **Mali, Kenya, Togo, Camerun, Maroc, Congo (K), Congo (Br.)** și **Algeria.** De remarcat că primele patru sînt antrenate de tehnicieni vest-germani și anume: **Weigang, Krautzun, Goller** și, respectiv, **Schnittger.**

- În **Olanda,** un nou soi de lalele creat de către un cunoscut botanist, mare amator de fotbal, a primit numele jucătorului suedez **Kindvall** de la **Feyenoord.**

- În turneele pe care le efectuează în **Europa,** cele două echipe uruguayene, **Nacional** și **Penarol,** vor juca în **Grecia, Spania** și **Italia** și, respectiv, **Iugoslavia, Grecia** și **Spania** după ce mai înainte au vizitat **Mexicul** și **Israelul.**

JOCUL... PICIOARELOR

La dribling sau fentă, mișcările înșelătoare sînt efectuate și cu corpul, dar în principal picioarele sînt cele care decid reușita sau nereușita. Ele constituie „instrumentele" principale de manevrare a mingii. Fotografia alăturată prezintă, într-un detaliu foarte interesant și într-un mod original, un dribling reușit. În stînga, picioarele atacantului au executat o schimbare de direcție cu balonul care au surprins (și asta se urmărește) pe adversar, ale cărui picioare se mișcă în sens opus, adică în direcția în care a vrut atacantul să-l trimită, pentru a-și croi el drum liber.

PRIMUL HAT — TRICK

În campionatul bulgar, un jucător destul de puțin cunoscut, **Bogomilov,** de la **Cernomoreț,** a reușit primul hat-trick al sezonului. Golurile lui au fost splendide și au rotunjit un scor-senzație al formației lui în partida cu **Marek: 5—1.** Aceasta a făcut ca ochii să se întoarcă și spre acest atacant-senzație al noului sezon. De altfel, tinerii încep să se impună tot mai mult în fotbalul bulgar: **Denev** (TSKA) confirmă, etapă de etapă, speranțele puse în el; tot așa, **Stoianov** și **Panov,** de la **Levski-Spartak,** unde misiunea dificilă de a-l înlocui pe regretatul **Asparuhov** revine tot unui tînăr, **Tekov.**

PE URMELE TATĂLUI?

La stadionul **Elland Road,** stadionul clubului **Leeds,** se va prezenta săptămîna aceasta, **Tommy Lawton.** Da, **Tommy Lawton.** Numai că nu este vorba de celebrul fost internațional ci de fiul lui. Tehnicienii clubului urmează să-și dea avizul dacă el poate face parte din echipa de rezerve. Fiul are 15 ani și, împotriva dorinței tatălui său, a hotărît să facă fotbal de performanță.

AMINTIRI...

Pentru internaționalul **Bosquier,** fotografia aceasta, înfățișîndu-l într-un costum popular spaniol, va rămîne o amintire de la unul dintre bunele meciuri ale naționalei Franței la **Barcelona.**

CURIOZITĂȚI...

- **Dragoslav Sekularaț,** internaționalul iugoslav, a semnat un contract fulger cu clubul **Millionarios** din **Bogota.** Pe numai trei luni, adică pe durata turului campionatului!

- În **Belgia** face senzație un jucător în vîrstă de 22 de ani, avînd înălțimea de 1,92 m., greutatea de 85 kg., care a marcat 276 goluri în trei campionate regionale! Numele lui? **Francis Crabbé.** Multe cluburi din prima divizie belgiană au și început să se intereseze de el.

- Primul gol din actualul sezon al lui **Arsenal** a fost marcat... de fundașul central **McLintock.**

- **Bui,** atacantul lui **Torino,** a declarat categoric: **„În noul campionat voi marca 20 de goluri și voi fi primul în clasamentul golgeterilor".**

FOTBAL
REDACȚIA ȘI ADMINISTRAȚIA
str. V. Conta nr. 16, etajul V, București, Sectorul I, Telefoane: 11 10 05 (Centrală), 12 95 96

Prezentarea artistică: Liviu BOBOCEA
Prezentarea grafică: Alexandru MUSCA

DOUĂ SĂPTĂMÎNI PÎNĂ LA CUPELE EUROPENE

MALATINSKI: „AȘ FI PREFERAT, CA PRIM ADVERSAR, O ALTĂ ECHIPĂ“

TRNAVA, 31 (prin telefon). Cînd am dorit să stăm de vorbă cu antrenorul echipei **Spartak Trnava,** fostul internațional **Anton Malatinsky,** secretarul clubului **J. Piacek** ne-a răspuns amabil că pe antrenor este foarte greu să-l găsim, fiindcă este mai mult pe drumuri. Noua ediție a campionatului, așa cum se desfășoară, cu etape miercuri și duminică, solicită foarte mult atît pe antrenori, cît și pe jucători. La rugămintea noastră, după cîteva zile, **Malatinsky** a lăsat la club răspunsurile solicitate.

1. Cum se prezintă echipa Spartak în actuala ediție a campionatului față de echipa pe care ați lăsat-o înainte de a pleca în Austria ?

Există deosebiri între echipa de astăzi și aceea de acum cîțiva ani. După părerea mea, echipa dinainte parcă avea mai multă soliditate, juca mai sigur. În actuala ediție nu ne prea merge jocul, mai ales în partidele pe care le jucăm în deplasare. Acest lucru se reflectă și în poziția pe care o ocupăm în clasament.

2. Cum apreciați partida cu Dinamo București ?

Va fi un meci foarte greu. Am auzit despre **Dinamo București** numai lucruri bune, am urmărit pasionantul final de campionat din sezonul trecut și știu că **Dinamo** este o adversară dificilă. Desigur că aș fi preferat o echipă mai slăbuță în primul tur, dar așa au vrut sorții...

3. Ce părere aveți despre competiția „Cupa campionilor europeni“ ?

O găsesc foarte utilă. O serie de echipe mai puțin redutabile

● Antrenorul echipei campioane a Cehoslovaciei, SPARTAK TRNAVA, despre formația de ieri și de astăzi. ● Marele rol al competițiilor continentale ● Revedere cu Bucureștiul după 21 de ani.

din țările **Europei** au posibilitatea, datorită acestei competiții, să joace cu cele mai bune echipe de pe continent, mai ales dacă și sorții le surîd. În mod normal, echipe ca **Ajax, Milan, Internazionale** sau **Real** ar accepta mai greu să evolueze în deplasare cu o echipă mai slabă. Pe cînd așa, sînt obligate de competiție să joace această dublă partidă. Pe de altă parte, competiția dă prilej de afirmare unor echipe mai puțin cunoscute, să ajungă pînă în semifinale sau chiar în finala competiției. De exemplu, anul acesta, campioana **Greciei, Panathinaikos,** a ajuns în finala competiției, fapt care i-a atras aprecieri unanime.

4. Cum vedeți întîlnirea de la București dintre echipele României și Cehoslovaciei, de la 14 noiembrie a.c. ?

În orice condițiuni se va desfășura, consider că va fi un meci mare, în care mi-e foarte greu să dau un pronostic. Pînă atunci mai este destul timp și se pot întîmpla multe. Sînt însă convins că și de la echipa Spartak Trnava vor fi jucători în națională.

5. Cînd ați jucat ultima oară în România ?

Prima și ultima oară am jucat în **România** cu echipa **Cehoslovaciei** la 21 mai 1950 la **București** cînd am terminat la egalitate : 1—1. Atunci am jucat pe postul de mijlocaș stînga. Am mai întîlnit pe jucătorii români cu care m-am confruntat direct, un an mai tîrziu la Praga, cu prilejul întîlnirii **Cehoslovacia — România,** joc terminat tot la egalitate : 2—2, eu jucînd pe postul de mijlocaș central. În orice caz, aștept cu nerăbdare să revăd Bucureștiul după atîția ani.

CHIAPPELLA: „PREVĂD UN REZULTAT FINAL DE DOUĂ GOLURI ÎN FAVOAREA NOASTRĂ“

NAPOLI, 31 (prin telefon) Campionatul italian nu a început încă, dar echipele din eșaloanele de frunte au și fost chemate la primele confruntări de valoare în cadrul **„Cupei Italiei“.** Printre ele, se înțelege, se află și **A. C. Napoli,** desemnată să reprezinte **Italia** — datorită bunei comportări din ultima ediție a campionatului — în **„Cupa U.E.F.A.“** și, mai apoi, stabilită de sorți ca adversară a **Rapidului** în primul tur al competiției continentale.

Se știe că, în perioada transferărilor, **A. C. Napoli** a pierdut pe **Bianchi** — jucător de mijlocul terenului — și pe **Ghio,** una dintre speranțele „albaștrilor“, trecut la **Internazionale,** unde se crede că el va realiza cu **Boninsegna** un tandem de mare eficacitate. A slăbit formația napolitană în urma plecării acestor doi jucători ? Iată prima întrebare adresată lui **Chiappella,** antrenorul formației, în cadrul interviului telefonic pe care el ni l-a acordat :

„Nu, în nici un caz. Bianchi are un nume cunoscut, el a jucat într-un timp și în echipa Italiei, dar ultimele campionate l-au arătat în scădere de valoare. Cum noi am făcut numeroase, și cred eu, valoroase promovări de tineri, efectiv Bianchi devenise un om în plus pentru formația noastră. În privința lui Ghio, da ; cu plecarea lui, în formația noastră s-a produs un gol. Tinerelul acesta a jucat cu multă ambiție, cu aplomb și cu reușită în trecutul campionat.

Succesorul lui, tot un minz, Vignoni, va reprezenta — după opinia mea — o senzație a campionatului“.

La a doua întrebare — cum privește noul sezon și partidele cu **Rapid ?** — apreciatul tehnician italian, fost internațional, jucător de bază al **Fiorentinei** și — părere unanimă — printre

● A.C. NAPOLI în fața noului sezon ● BIANCHI nu este o pierdere ; GHIO însă... ● Rapidul va fi urmărit în etapa de duminică.

primii cinci antrenori ai noii generații de specialiști, are următoarea opinie :

„Începutul sezonului va fi mai dificil decît precedentul. Pentru motivul expus mai sus, înlocuirea lui Ghio ; apoi, pentru că Sormani a fost indisponibil o lungă bucată de vreme, convalescența ui s-a prelungit peste așteptările noastre, implicit meciurile de reintrare în formă. În trei dintre primele patru jocuri de acomodare, el nu a fost prezent în echipă, așa că — din acest punct de vedere — speranțele noastre nu s-au împlinit. Cred însă că Sormani va apare în partidele importante ale începutului de sezon, deci și în acelea din „Cupa U.E.F.A.“. Mărturisesc că nu știu aproape nimic despre Rapid. Mi-aduc aminte de jocul său neașteptat de bun în fața lui Juventus, în „Cupa campionilor europeni“, de acum patru ani, dar cu siguranță că echipa s-a mai modificat în perioada care a trecut. Vrem să avem însă cît de cît o imagine a unsprezecelui actual și, de aceea, dorim ca, fie eu, fie unul dintre tehnicienii clubului să urmărim echipa română în etapa de campionat de la 5 septembrie, cînd joacă la București“.

Sigur că n-am omis să solicităm antrenorului italian și un pronostic asupra dublei întîlniri cu echipa din **Giulești.**

„Se înțelege că, mai cu seamă în necunoștință de cauză, adică fără să-l știi la față pe adversar, răspunsul devine și mai greu. Cred însă că nu vom pierde calificarea. Prevăd un rezultat final, București plus Napoli, de două goluri în plus în favoarea noastră“.

PRONOSPORT

Pronosticurile noastre la Concursul nr. 36 din 5 septembrie 1971.

1. Politehnica — Dinamo	1x
2. Steaua — Farul	1
3. Crișul — U.T.A.	1x2
4. Sport Club — „U“ Craiova	1
5. A.S.A. Tg. Mureș — „U“ Cluj	1x
6. Steagul roșu — F.C. Argeș	1
7. C.F.R. Cluj — Jiul	1
8. Metalul Tîrg. — Ș.N. Oltenița	1
9. Chimia Rm. V. — Progr. Brăila	1
10. C.F.R. Pașcani — Poiana	1
11. Met. Cugir — Politehnica Tim.	1x
12. Electroputere — Corvinul	1
13. Vulturii Lugoj — Minerul B.M.	1x

DANEMARCA - FĂRĂ JUCĂTORI REAMATORIZAȚI ÎN MECIUL CU ROMÂNIA

Agențiile străine de presă au difuzat zilele trecute un rezultat sportiv care ne interesa direct : echipa olimpică a Danemarcii (de fapt prima garnitură, pentru că fotbalul danez are un regim amator) a dispus de selecționata similară a R. F. a Germaniei cu 3—1, pe terenul acesteia din urmă (la Flensburg). Pentru danezi, acest succes este mai mult decît remarcabil pentru că din selecționata amatoare vest-germană fac parte cîțiva jucători care joacă în liga profesionistă (**Nickel, Schmitt, Schneider, Kalb** etc.), fiind legitimați la cluburi ca Bayern München, Eintracht Frankfurt și Borussia Mönchengladbach etc.

Atacantul internațional **Haastrup** de la **B. 1909 Odense,** cîștigătoarea „Cupei Danemarcii“.

Dar, peste acest rezultat stă o semnificație specială, un triumf al unei recente măsuri a federației de specialitate.

Înaintea acestei partide a început returul campionatului și o dată cu el o altă epocă în politica echipei naționale. Nu se va mai apela la fotbaliștii danezi legitimați la cluburi străine. Așa a decis federația și antrenorul federal **R. Strittich** a fost de acord. Nu pentru că jucătorii, deveniți profesioniști sau n-ar fi corespuns. Dimpotrivă, ei au dat un randament bun în partidele cu Olanda, Belgia, și, mai ales, în cea cu Scoția (asupra căreia au obținut victoria în campionatul Europei) și au adus mulți spectatori în tribune. Dar, după cum a declarat președintele federației, aceasta nu mai poate face sacrificii materiale nici pentru jucătorii reamatorizați. Măsura a provocat reacții contrare în cercurile fotbalistice, dar federația a rămas ferma în hotărîrea sa.

Mai mult, deși s-a calificat cu destulă osteneală, în dauna amatorilor elvețieni, pentru turul II al preliminariilor olimpice și țința sa este dubla întîlnire cu România, pe care și-a propus s-o întreacă, în ciuda valorii ei superioare Elveției, **federația daneză a decis să folosească la 10 octombrie numai jucători amatori ; nici măcar cei care s-au reîntors în țară și s-au reamatorizat nu vor fi luați în considerare.** Ceea ce iarăși a constituit un motiv de nemulțumire pentru amatorii de fotbal. S-a crezut că lucrurile vor merge greu, mai ales că și echipele fruntașe (Vejlex, K.B. Kopenhagen, Aalborg) au reluat campionatul în proaste condiții de formă și, în plus, ca de obicei, pun interesele lor înaintea celor ale echipei naționale. Dar, pregătirea lotului pentru meciul cu „olimpicii“ vest-germani a decurs bine și echipa s-a prezentat echilibrată, cu un joc egal de eficace în atac și în apărare, acest din urmă compartiment fiind un motiv de îngrijorare pentru Strittich înaintea întîlnirii de la Flensburg.

IAȘIN SĂRBĂTORIT LA MILANO

Aseară, pe stadionul **San Siro** din **Milano,** în fața unui numeros public, a avut loc o festivitate emoționantă. Celebrul fost internațional sovietic a fost sărbătorit de o întreagă pleiadă de celebrități ale fotbalului mondial. S-a desfășurat un meci între două selecționate, una alcătuită din foști internaționali italieni, alta din foști internaționali de peste hotare. În selecționata de peste hotare au evoluat, printre alții : **Vava, Gento, Baxter, Torres, Ocwirk** ; poarta sa a fost apărată de **Iașin.** În selecționata foștilor internaționali italieni au fost prezenți : **Sarti, Maldini, Losi, Castelletti, Mora, Pascuti, Firmani, Vinicio** etc.

Înainte de începerea partidei, în numele reprezentativei **Italiei,** căpitanul ei **Facchetti,** a oferit lui **Iașin** o splendidă medalie de aur. Sărbătoritul, care a făcut turul de onoare al stadionului împreună cu celelalte celebrități prezente la sărbătorire, a fost îndelung aplaudat de miile de spectatori prezenți în tribunele stadionului milanez.

DIN FOTBALUL INTERNAȚIONAL

PRIMUL STADION CU GAZON SINTETIC. **Clubul** Istington Town **a anunțat federația engleză, și a primit aprobarea ei, să construiască un teren din material plastic. Astfel acesta va fi primul teren cu gazon sintetic pe care se vor desfășura partide oficiale.**

FEDERAȚIA UNGARĂ REJUDECĂ SITUAȚIA JUCĂTORILOR DE LA M.T.K. **Forul de specialitate din Budapesta a anunțat că va relua în discuție cazurile de indisciplină comise de nouă jucători de la M.T.K., jucători care sînt suspendați din activitate.**

ARGENTINIANUL AGUIRE SUAREZ ÎN SPANIA. **Fundașul lui Estudiantes La Plata, Aguire Suarez, a fost legitimat de clubul spaniol Granada. Reamintim că Suarez este unul dintre eroii celebrului scandal din meciul Estudiantes — Milan, finala „Cupei intercontinentale“. El a și fost condamnat la o lună închisoare și suspendat pe un an din activitatea sportivă.**

CONCETTO LO BELLO TINE LECȚII DE ARBITRAJ. **Celebrul arbitru** Concetto Lo Bello **a ținut o suită de conferințe despre arbitraj în fața „cavalerilor fluierului“ din categoriile inferioare ale diverselor colegii italiene. Principalul subiect expus de Lo Bello a fost colaborarea dintre arbitrul de centru și cei de linie.**

PELE A PUBLICAT O NOUĂ CARTE. **În Brazilia a apărut săptămîna trecută o nouă carte a lui Pele intitulată „Eu, de trei ori campion al lumii“. În cartea sa, celebrul fotbalist brazilian destăinuie o serie de interesante lucruri din pregătirile pentru C.M. din Mexic ca și din secretele tactice ale reprezentativei campioană a lumii.**

TRIVICI LA LYON. **Internaționalul iugoslav Trivici a semnat pentru clubul francez Lyon. El va debuta în ziua de 11 septembrie în partida Lyon — Nancy.**

HOTĂRÎRI ALE BIROULUI F.R.F.

Biroul federal și-a ținut luni obișnuita sa ședință săptămînală (urmată de o conferință de presă), avînd pe ordinea de zi — ca punct principal — apropiatele întîlniri internaționale în preliminariile campionatului Europei și în cupele europene intercluburi.

Cu acest prilej, antrenorii lotului A și conducătorii și antrenorii cluburilor Dinamo, Steaua, Rapid și U.T.A. au prezentat informări asupra stadiului pregătirilor ca și asupra viitoarelor măsuri privind instruirea.

În ce privește lotul reprezentativ A, el a fost completat cu încă un jucător, **OLTEANU** — fundașul central al lui F.C. Argeș.

Dintre cele patru echipe de club, s-a apreciat că Steaua se prezintă mai bine ca pregătire de joc.

În legătură cu partidele din cupele europene **este de reținut faptul că echipele au cerut ca jocurile de campionat programate la 12 septembrie să aibă loc la 11 septembrie. Cererea lor se bazează pe art. 104 (modificat) din regulamentul de organizare, articol care precizează că în cazul cînd miercurea sînt programate jocuri în cupele europene, partidele de campionat fixate în duminica anterioară vor fi disputate, la cererea cluburilor interesate, cu o zi mai devreme, adică sîmbătă.**

Biroul federal a hotărît ca, în legătură cu situația de la clubul F.C. Argeș (creată în urma conflictului Ozon-Dobrin), tov. **I. Sîclovan** să facă cercetări la fața locului pentru a clarifica situația și a pune federația în posesia datelor necesare unei analize obiective a cazului.

Doi antrenori români, D. Macri și P. Mîndru, au primit aprobarea să funcționeze la cluburi algeriene, care au solicitat tehnicieni din țara noastră.

Redacția și administrația : str. Vasile Conta nr. 16, București. Tiparul : I. P. Informația str. Brezoianu nr. 23—25, București.

PROLETARI DIN TOATE ȚĂRILE, UNIȚI-VĂ!

FOTBAL

REVISTĂ SĂPTĂMÎNALĂ
ANUL VI
276
MIERCURI
8 SEPTEMBRIE 1971
12 PAGINI
2 LEI

NEAGU
își regăsește stilul

BUCUREȘTI. — Rapidistul Neagu își revine la forma din primăvară. El și-a regăsit nu numai dispoziția de joc, ci și apetitul șutului, al golului.

Foto: V. ONESA

ETAPA VIITOARE A DIVIZIEI A, DOMINATĂ DE MARELE DERBI

RAPID—DINAMO

● Feroviarii, în sensibilă creștere a formei (2—0 cu Petrolul), primesc replica unei echipe neînvinse în acest sezon, performera etapei trecute (1—0 la Iași) ● Un alt meci de mare interes, JIUL — STEAUA ● Liderul joacă la Constanța

În pagina 3:

ECHIPA NAȚIONALĂ RĂMÎNE FIDELĂ „FORMULEI GUADALAJARA"

JUCĂTORII SELECȚIONABILI VĂZUȚI DE ADVERSARII LOR DIRECȚI ÎN ETAPA DE DUMINICĂ

Înaintea debutului de miercuri:

PATRU SPECIALIȘTI COMENTEAZĂ FORMA ȘI PERSPECTIVELE REPREZENTANTELOR NOASTRE ÎN CUPELE EUROPENE INTERCLUBURI

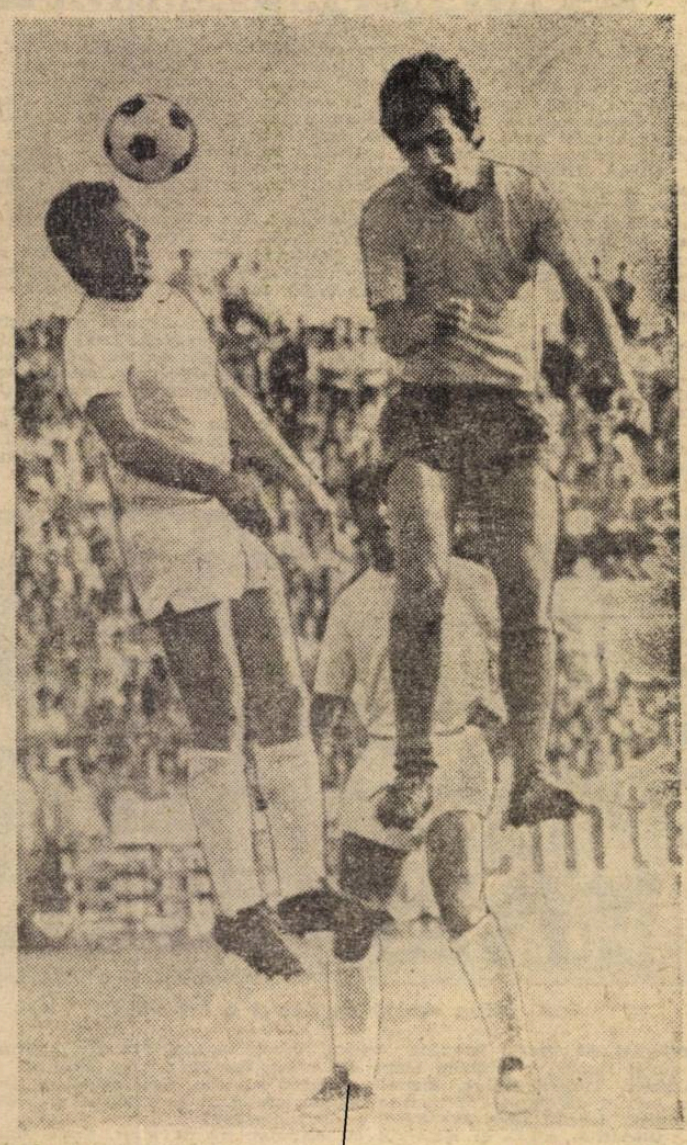

NUNWEILLER III — mereu exemplar

IAȘI. — Mărdărescu II sare mai sus, dar Nunweiller III sare mai bine...
Foto L. ADORJAN

DEMBROVSCHI — in mare formă

BACĂU. — In meciul cu „U" Craiova, băcăuanul Dembrovschi a fost un permanent pericol pentru apărarea adversă. Simpla lui apropiere de poartă i-a alarmat, cum se vede în fotografie, pe Pîlcă, Deselnicu și Tacoi.

Foto: V. BOGDANEȚ

ÎN AQUA FORTE

DE DRAGUL DE A PROTESTA?

„În minutul 34 al partidei F.C. Galați — Metalul Tîrgoviște, — **ne scrie IOAN DUMITRU GALAȚEANU** — mingea centrată pe sus, în careul oaspeților, ajunge la Iancu. Atacantul gălățean stopează și apoi marchează. Prompt în decizie arbitrul K. Ghemigean anulează golul. Dar spectatorii, cei mai mulți, încep să protesteze, să-l fluiere pe arbitru, să-i adreseze injurii. Discuții aprinse au continuat și după terminarea meciului...

De ce vă scriu aceste rînduri ? Pentru a-mi spune și eu părerea în legătură cu faza din care s-a marcat golul cu pricina. Mă aflam în tribuna stadionului gălățean și din locul unde am stat, pe aceeași linie cu poarta echipei Metalul Tîrgoviște, am văzut foarte bine două lucruri. Primul : cînd extrema echipei noastre a centrat, Iancu se afla exact pe linia ultimilor doi apărători ai Metalului, deci **IN OFSAID.** Al doilea : după ce a intrat în posesia mingii, Iancu a **FORȚAT** pătrunderea **PESTE LIMITELE REGULAMENTARE** (un apărător advers a și căzut), după care a șutat. Deci, două infracțiuni. Arbitrul a fluierat cu promptitudine. Prima dintre ele, deoarece tușierul ridicase fanionul la poziția lui Iancu. Acesta a fost adevărul.

Sînt gălățean, doresc din toată inima ca una dintre echipele noastre să promoveze în Divizia A, merg la fiecare meci, încurajez și pe F. C. Galați și pe Politehnica. Cu toate acestea nu pot fi în nici un caz de acord cu acei spectatori care încalcă flagrant condițiile unei comportări civilizate, proferînd tot felul de invective, injurii la adresa arbitrilor sau adversarilor echipelor noastre. Mai ales că în meciul amintit, oaspeții și-au apărat corect șansele, iar arbitrii au condus competent și autoritar...".

A FOST SUBLIM...

„Un afiș impunător — **ne relatează din Anina corespondentul nostru IOAN GHINEȚ** — anunța recent pe iubitorii fotbalului din oraș că stadionul „Minerul" va fi gazda unei mari competiții la care vor participa cîteva echipe, că aceea care va cîștiga întrecerea va primi o cupă mare și frumoasă. E adevărat, a fost numai un afiș, dar un afiș... impunător și oamenii s-au dus la stadion unde...

Două echipe s-au prezentat să joace : **C.F.R.** și **Atelierele Centrale. „Echipe"** e cam mult spus deoarece amîndouă la un loc de abia aveau 11 jucători ! Ce era de făcut ? S-a apelat la... spectatori. Pînă la urmă au fost încropite două formații de cîte 11 jucători și... circul oferit celor rămași în tribune a atins pe alocuri ridicolul...

Toate acestea n-ar trebui, totuși, să mire pe nimeni. Pentru că, de la o vreme, Consiliul orășenesc pentru educație fizică și sport — comisia de fotbal — se complace într-o inactivitate totală. Timp de un an nu s-a organizat nici-o acțiune, sigurele încercări de a oferi tinerilor din Anina posibilități de a practica fotbalul fiind făcute de Comitetul orășenesc U.T.C.

E adevărat, avem în oraș o echipă de Divizia B care se comportă bine. Dar, din păcate, la Anina, fotbalul începe și se termină cu Minerul. Cît timp va rezista însă divizionara noastră B fără rădăcini adînci în sportul local, fără o bază solidă, neglijată an de an de cei care răspund de soarta fotbalului la Anina ?".

ÎN ȘASE PUNCTE DESPRE MINOBRAD...

Din Vatra Dornei, unde-și petrece concediul de odihnă, ne scrie **VASILE MIRCEA :**

„Iubesc fotbalul — cîndva l-am practicat, am și arbitrat — așa că n-am scăpat primul meci pe care Minobrad Vatra Dornei, divizionară C, l-a susținut pe teren propriu în actualul campionat. N-am intenția să vă descriu această partidă. Despre cu totul altceva voi încerca să vă relatez... Știați, de exemplu, că stadionul din Vatra Dornei seamănă, din punct de vedere al concurenței, ca două picături de apă cu cel din Făgăraș ?"

— Nu, nu știam...

„O diferență există totuși. Și această deosebire constă în : 1. terenul din Vatra Dornei e plin de gropi, pe mari porțiuni lipsește cu desăvîrșire gazonul ; 2. o treime din acoperișul tribunei este distrus, de parcă Vatra Dornei n-ar fi așezată în... inima pădurilor ; 3. echipamentul jucătorilor este deteriorat, învechit, cîrpit, nu se mai văd numerele de pe tricouri..."

— Atîta doar ? !

„La meciul respectiv am mai făcut și alte constatări... interesante. Iată-le : 1. tot timpul galeria locală a adresat injurii jucătorilor oaspeți ; 2. trei fotbaliști ai Minobradului nu... văd pe teren din cauza pletelor, în timp ce alți cinci, țîfnoși din fire, gesticulează la orice decizie a arbitrilor, joacă dur ; 3. echipele vizitatoare, în timpul pauzei, se odihnesc pe teren, ca la rugbi, deoarece nu li se creează condiții corespunzătoare... Nu credeți cumva că toate acestea constituie motive pentru ca Asociația sportivă Minobrad Vatra Dornei să fie atenționată ?..."

Atenționată ? Cam puțin spus. Dacă într-adevăr așa stau lucrurile, în ceea ce ne privește, dorim să aflăm și... punctul de vedere al conducerii Minobradului.

CU CITITORII ● DIALOG

FĂRĂ „EXCEPȚII"

„E bine că antrenorii echipei naționale caută noi jucători care să îmbrace tricourile reprezentativei — ne scrie din Tohan-Brașov, CONSTANTIN GHERGHINA. Dar, vă întreb, și vă rog să-mi răspundeți sincer : vor reuși Iordănescu, Năstase, Anca să se comporte la un nivel corespunzător în confruntări internaționale de mare importanță ? Nu sînt prea neexperimentați, prea cruzi ? Chit că sînt talentați ?"...

— Nu împărtășim punctul dv. de vedere. Anca a mai jucat în națională, și chiar în meciuri grele (Iugoslavia, Anglia, Olanda), nu-i nici... crud (are 24 de ani și este un foarte bun atlet), în timp ce Iordănescu a confirmat și el (amintiți-vă de meciurile olimpicilor cu Albania) de mai multe ori, că atunci cînd se ambiționează, cînd abordează jocul cu hotărîre, poate depăși apărări bine puse la punct. Năstase are 18 ani și n-ar fi primul care debutează în națională la această vîrstă. De altfel și Dobrin și Dumitru și Dinu au îmbrăcat tricourile reprezentativei naționale cînd aveau 19—20 de ani. Deocamdată însă, proaspătul stelist va juca în echipa de tineret a țării...

„De acord, să fie selecționați cei mai în formă jucători din campionat. Totuși, o excepție trebuie făcută : Dobrin nu trebuie omis din lot..."

— Ar fi o „excepție" fără nici un temei. Nu o dată s-au făcut încercări cu Dobrin cînd nu era în formă și rezultatul n-a satisfăcut. Nimeni nu se opune ca Dobrin să revină în rîndurile tricolorilor. În afară de... Dobrin însuși, pornit recent din nou pe drumul conflictelor cu antrenorii de la F.C. Argeș.

Faptul e verificat :
Au teren denivelat ;
Dar pletele-i fac miopi
Și de aceea... dau în gropi

Desene de AL. CLENCIU

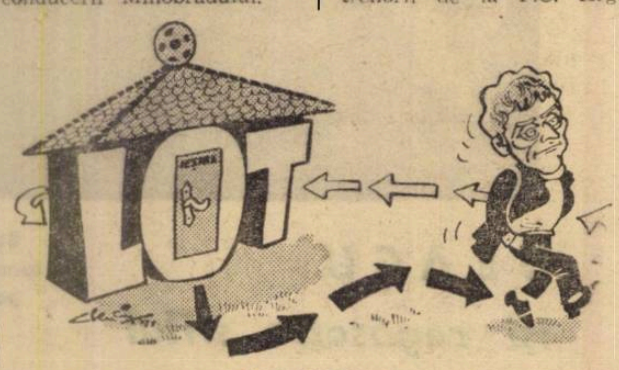

Dobriniadă...

VITRINA CU CĂRȚI

PAGINI DIN ISTORIA FOTBALULUI BRĂILEAN

Înregistrăm cu satisfacție, după broșura **„Fotbalul băimărean"**, o nouă inițiativă în acest domeniu al literaturii sportive, inițiativă frumoasă, care aparține Clubului sportiv Progresul Brăila. Acesta a editat o broșură, în excelente condiții tehnice, cuprinzînd pagini din istoria unor sporturi cu tradiție la Brăila (atletism, lupte, box, șah etc.). Firește, fotbalul nu putea lipsi din sumarul acestei lucrări. I se rezervă cîteva file pe care sînt consemnate principalele momente din evoluția acestui sport la Brăila pînă în zilele noastre. Sînt evocate primele echipe, figuri de jucători care au făcut fală fotbalului brăilean (printre care și regretatul **Ștefan Filote**), rezultate, performanțe.

Fără a avea pretenția unei complete monografii sportive, broșura se citește cu plăcere și interes.

Subliniind inițiativa clubului brăilean, ne întrebăm cine va urma pe această listă ?

LAUREAȚII TĂCERII

OPINII

Un nou an competițional fotbalistic a început. Așa fiind, socotim firesc a arunca o privire în trecut, adică spre campionatul precedent, pentru că atunci cînd pornești la drum lung, este bine să știi de unde ai plecat, chibzuind pe îndelete unde trebuie să ajungi.

Legat de această situație, îmi pare cuminte vorba care spune: „Să știi ce poți și să voești cu energie". Dar însuși acest dicton trebuie la analizarea mai multor factori ca : jucător, antrenor, public conducere etc...

Deci, deocamdată să ne întoarcem la campionatul ediției 1970/71, în care publicul clujean a cîștigat „TROFEUL PETSCHOVSCHI". Cu alte cuvinte a dobîndit un titlu în care echipele sale s-au situat pe locuri modeste în clasament : „U" locul 12, iar C.F.R. a evitat cu greu retrogradarea.

Însăși această situație invită la o scrutare mai atentă a fenomenului, ce pare cel puțin ciudat. Ziarul „SPORTUL" din 7 iulie a.c. a prezentat cu prea multă larghețe numărul de spectatori prezenți pe stadionul din Cluj la jocurile celor două echipe locale. Cifrele date trebuie reduse aproape la jumătate, dacă este să eliminăm aprecierea binevoitoare a cronicarilor sportivi și să dăm crezare SITUAȚIILOR MATERIALE, care sînt acte contabile, documente statistice și care indică cu precizie numărul de spectatori plătitori. Din această împrejurare, rezultă o primă mare eroare care constă în faptul că au beneficiat de medii atît de ridicate 3,75 în tur și 9 retur (ne referim la meciurile lui „U") și absenții de pe stadion. Or, este bine știut, că una din condițiile esențiale de a promova, este să te prezinți, la examen.

În cazul de față s-a făcut o eroare prejudiciabilă pentru cele două grupări, în sensul că forurile tutelare ale acestora, dacă s-ar sesiza, ar găsi un bun pretext de a reduce din subvențiile planificate — și așa destul de modeste. Adevărul adevărat este că Clujul se numără printre orașele cu cei mai puțini spectatori plătitori și poate cu prea multe gratuități.

Dar să revenim la public și din alt punct de vedere. Se spune că pe marile stadioane, la jocurile de acasă, publicul își revendică pe jumătate meritul din victoria obținută. Or, publicul nostru de aici, de la Cluj, este cuminte e potolit, extrem de exigent, tot pe atît de priceput și de aceea, poate, este blazat. Așa fiind, e pe placul arbitrilor, al echipelor adverse, al observatorilor federali și bine înțeles a cronicarilor sportivi, care dau note jucătorilor, publicului și arbitrului.

Nu se poate ca publicul acesta atît de „civilizat" să nu placă factorilor mai sus amintiți, pentru că nu creează niciodată complicații, nu pune nici un fel de probleme. Nu-și atribuie jumătate din victorie și nu se simte părtaș cu nici un procent la înfrîngere. Este un public care privește evoluția de pe teren dintr-un nevăzut dar simțit, turn de fildeș. Plictisul din tribune se pare că este transmisibil celor ce luptă pe gazon, care în atare situație nu simt că joacă „acasă". Poate de aceea de multe ori „U" se comportă mai bine în deplasare.

Din cele sumar expuse, s-ar părea că vrem să dojenim spectatorii sau pe absenții de la stadion. Departe de noi acest gînd, pentru că cunoaștem aportul publicului, capriciul său, forța sa, și mai cunoaștem dicționul străvechi „VOX POPULI, VOX DEI".

Dorim însă să auzim „vocea poporului", puternică, tumultoasă revărsîndu-se peste stadion.

Este bine să se acorde aplauzele cuvenite pentru tot ce se petrece frumos pe teren, indiferent că fazele respective aparțin gazdelor sau oaspeților. Dar ecoul acestora trebuie transformat în puternică susținere a echipei proprii, fără a huidui pe adversar. S-ar putea să fiu subiectiv în apreciere și prea pretențios dar este întrebarea multora „Unde-i faimoasa galerie de altădată a Clujului" ? Hotărît lucru, atitudinea tacitumă și blazată a publicului clujean nu este cea mai potrivită și nu este de loc stimulativă. În sălile de concerte simfonice publicul are o anumită atitudine, asemănătoare cu a spectatorilor de operă, tăcută, meditativă, concentrată. Alta este atitudinea publicului la operele buțe sau la comedii. Cu totul alta la dramele istorice și alta la cele sociale. Bineînțeles, față de toate aceste situații diferă comportarea, atitudinea și dispoziția spectatorului la spectacolele de circ.

Atitudinea spectatorului de fotbal trebuie să fie deschisă, generoasă, palpitantă, cu participare și susținere efectivă, continuă, caldă, stăruitoare, care să transmită entuziasm celor de pe gazon.

Aici începe loc de mai bine chiar și pentru spectatorii studenți, care la Cluj sînt entuziaști, dar prea puțini la număr, astfel că flacăra pîlpîndă pe care o aprind, în loc să se transforme într-o imensă vălvătaie, cu încetul se stinge. Nici copiii, care intră gratuit la stadion nu se simt obligați să-și aducă aportul vocal, tributul entuziasmului lor tineresc, ci, ca și adulții, stau și ei cuminți în bănci, — cel mult la început de joc încearcă o timidă agitație, care intră în calmul său imperturbabil, doar după cîteva minute.

Și astfel, publicul clujean, altminteri elegant și sobru, fiind puțin numeros, a fost gratificat cu „TROFEUL PETSCHOVSCHI", trofeul tăcerii.

Din acest punct de vedere îl merită din plin !

Noi l-am vrea, însă, altfel, acest public. L-am vrea ca pe vremea cînd stadionul vuia la Cluj, fără ca nici un act de indecență sportivă să se producă. L-am dori cu aceeași tinerețe fără bătrînețe, ca în povestea copilăriei noastre.

Așteptăm de undeva, ca un salut, îndemnul vechi, pe care cratnicii îl strigau peste arenele romane „PLAUDITE CIVES" ! (Aplaudați cetățeni), după care la sfîrșit să se poată răspunde cu un alt salut: TRĂIASCĂ MARIA SA PUBLICUL !!

TITUS LUCACIU
secretar al clubului Universitatea Cluj

CURIER SĂPTĂMÎNAL

IAȘI. A patra ediție a „Cupei cartierelor", organizată de C.J.E.F.S. Iași, în colaborare cu ziarul „Flacăra Iașului", a reunit la start 15 echipe, împărțite în două grupe. Finala acestei pasionante dispute care, în fiecare an, începe să prindă rădăcini adînci în realitățile fotbalului ieșean, a opus echipele **Voința Tătărași** și **Super Copou,** prima formație cîștigînd cu 4—3. Competiția a rulat peste 240 de copii, mulți dintre ei înzestrați cu reale calități pentru cel mai popular dintre sporturi. **(D. DIACONESCU** — corespondent).

GURA HUMORULUI. Pe timpul vacanței de vară a fost organizat în orașul nostru un campionat de fotbal, rezervat copiilor. Au fost angrenate 21 de formații, dintre care trei fiind din comunele apropiate: Frasin, Mînăstirea Humorului și Păltinoasa. Competiția a fost cîștigată de **„Areașii lui Ștefan cel Mare"**, de pe strada Maxim Gorki, dar comportări la fel de bune au avut și **„Dinamo"** (str. Cetății), **„Blocuri"** (str. Vasile Alecsandri) și **„Fulgerul"** (str. Vasile Roaită). Un aport substanțial la organizarea întrecerii și-a adus profesorul de educație fizică **Vasile Melinte (C. FILIPOVICI** — corespondent).

BUCUREȘTI. Recent, pe stadionul Giulești s-a disputat o atractivă partidă internațională de fotbal. Echipa **C.F.R. București-Triaj** a întîlnit pe **C.F. Ruse-Triaj.** Scor final 8—1. Iată și remarcații acestui meci urmărit cu atenție de un mare număr de... ceferiști : **Radu Gheorghe, Aurel Stan, Cristian Simtion,** din echipa gazdă, și **Safka** și **Hristov** de la oaspeți **(PARASCHIV GEORGESCU** — corespondent).

PLOIEȘTI. Deși în campionatul trecut echipa de tineret-rezerve a Petrolului a avut o comportare foarte bună, clasîndu-se pe locul secund, antrenorii Oană, și Dridea au hotărît să restructureze în mare măsură lotul acestei echipe, principalul rezervor de elemente dotate care, în funcție de împrejurări, să poată îmbrăca oricînd tricoul primei formații. Cîteva nume s-au și impus în primele etape ale campionatului : frații **Crăciun, Teodor, Kraimer, Toader, Dobre, Bizinski, Marcu, Pantilie, Cozarek,** care, împreună cu ceilalți coechipieri, promit o comportare mult superioară celei din campionatul trecut. **(ION POPESCU** — corespondent).

Nouă echipă de tineret a Petrolului

ORADEA. I.T.O. și Meteorul au disputat, nu de mult, finala unei competiții, organizată pe raza municipiului, la care au participat 16 echipe. Cupa pusă în joc a fost cîștigată de I.T. Oradea, învingătoare cu 7—6, în urma executării a cîte cinci lovituri de la 11 m, după 90 de minute rezultatul fiind 3—3. Competiția a constituit un excelent prilej de pregătire a echipelor orădene pentru sezonul de toamnă. **(VASILE SERE).**

„FORMULA GUADALAJARA" SE ARATĂ ÎNCĂ VIABILĂ...

Dacă ne gîndim că următoarea etapă de campionat începe azi, prin meciul de la Pitești (al cărui rezultat probabil că e de-acum cunoscut majorității cititorilor acestor rînduri) și că alte trei partide — dintre cele mai importante — vor avea loc sîmbătă, înseamnă că — de fapt — **evenimentele fotbalistice de pe primul plan al preocupărilor noastre apropiate devin meciurile din competițiile europene intercluburi și partida din preliminariile Campionatului Europei,** de la 22 septembrie, de la Helsinki.

De altfel, numărul de azi al revistei noastre este, în fapt, cel de „avancronică" la debutul în cupele europene, obligație tradițională pe care o satisfacem sub forma grupajului de opinii ale unor specialiști care dezbat, în pagina de mijloc, situația și perspectivele celor patru echipe de club ce ne vor reprezenta în C.C.E., Cupa cupelor și noua „Cupă U.E.F.A.". Tratînd deci astfel evenimentul de miercurea viitoare, acordăm rîndurile de mai jos echipei naționale.

Ultimele săptămîni (poate și din cauză că Divizia A e abia la început și n-a fost timp pentru ca spiritele și pasiunile de club să se aprindă) au fost dominate de ceea ce unii numesc, cu o formulă pretențioasă și căutat „doctă", **dezbaterile în problema echipei naționale.** Totul a pornit, de fapt, de la cîteva suspendări (oportune sau inoportune), de la cîteva indisponibilități pasagere sau de la cîteva eclipse de formă, mai acute sau mai puțin alarmante. Dar, să recunoaștem, acestea au fost suficiente pentru a alimenta niște discuții la care sîntem mereu gata, fie pentru că efectiv ne preocupă viața echipei reprezentative, cu toate inevitabilele ei sinuozități, fie pentru că ne place să fim guralivi și să facem impresie.

Cert e însă, în același timp, că **formulele de echipă prezentate în verificările cu lotul olimpic și, săptămîna trecută, cu O.F.K. Beograd, erau criticabile,** ele nu întruneau adeziunea aproape unanimă dintr-un trecut nu prea îndepărtat. Și ar fi poate bine să înțelegem, între altele, că s-a ajuns la această situație, tocmai din motivul bine cunoscut că **n-avem atîția jucători de valoare încît să putem imediat compensa lipsa a 4—5 elemente titulare dintr-un lot care prinsese niște contururi, la urma urmei — fericite.** Este adevărat că se ridică, sub ochii noștri și spre satisfacția noastră, destul de mulți jucători tineri, susceptibili de a îmbrăca mai devreme sau mai tîrziu tricoul național, dar introducerea lor în reprezentativă în acest moment nu s-a dovedit oportună, echipa n-a mai avut omogenitate, a etalat caracterul nedorit al improvizației, al căutărilor, al varietății de formulă. Este un adevăr unanim recunoscut în fotbal că **o bună echipă națională nu înseamnă doar simpla reunire sub același tricou a 11 jucători care s-au afirmat la clubul lor,** ci ea cere mai mult : o omogenizare, o sudură, o completare reciprocă, un rodaj. Or, sub acest aspect, sîntem de acord cu toți cei care au afirmat că formulele încercate nu prezentau garanții și deci nu trebuie să ne mire că, **prin forța lucrurilor, în ciuda tendințelor novatoare, s-a ajuns treptat-treptat, tot la „structura Guadalajara",** aproape integrală. Și, în definitiv, de ce n-ar fi așa, din moment ce echipa cu care ne-am calificat pentru Mexic și care a jucat acolo **este și azi o echipă tînără** dar care are **avantajul de necontestat al unei legături puternice, atît funcțională cît și sufletească ?**

Desigur, situația noastră în grupa preliminară a Campionatului european din care facem parte este la această oră mai ingrată. Pierzînd la Bratislava, am ajuns în situația că pentru a cîștiga grupa avem nevoie în această toamnă de **trei victorii consecutive ; și nu numai atît, aceste victorii trebuie să fie obținute la scoruri care să ne permită a-i întrece pe cehoslovaci la golaveraj.** Nu avem garanții că revenirea la formula (de echipă sau de lot) de la C.M. reprezintă cheia sigură de desfacere a porților succesului (cine poate da în fotbal garanții ?), mai ales că principalii noștri concurenți, elevii lui Ladislav Novak, insensibili la discuțiile noastre asupra vinovățiilor pentru acel 0—1 de la Bratislava, și-au jucat bine șansele la Helsinki și — mai mult ca probabil — și le vor juca la fel și în partida pe care o mai au pe teren propriu cu Țara Galilor (învinsă de ei și la Swansea, cu 3—1) și pe care o vor aborda cu firească sete de golaveraj. Dar, chiar fără aceste garanții, **sîntem obligați să prezentăm o echipă capabilă de a-și disputa cît mai bine șansele ;** or, această echipă nu poate fi alta decît aceea care va înmănunchia **nu numai jucătorii cei mai buni, cei mai în formă, ci și pe acei care se înțeleg cel mai bine între ei, care au jucat de cele mai multe ori împreună, care știu să joace într-un anumit fel.** Acum, cu numai două săptămîni înaintea meciului cu Finlanda, această soluție este, oricum, preferabilă.

În acest spirit, ni se pare că lotul — ca și formula de echipă preconizată — pot fi privite cu încredere. Revenirea lui **Cornel Dinu** printre tricolori, o dată cu **Lupescu, Neagu, Domide,** ascendentul de formă, după un început de sezon mai slab, marcat de **Dembrovschi** și **Dumitru,** sînt îmbucurătoare iar dacă trebuie totuși să regretăm ceva este absența din campionat a lui **Dumitrache,** insuficienta refacere a lui **Tătaru,** scăderea randamentului dat în ultimul timp de **Iordănescu.**

În această ultimă etapă a pregătirilor, **jocul echipei noastre naționale este încă perfectibil.** Și nu ne îndoim că în acest cadru **necesar** al perfectibilității se înscrie și **plusul de preocupare ofensivă** la care, în definitiv, echipa este **literalmente OBLIGATĂ, în complexul de împrejurări actual.**

Putem fi siguri că nu numai noi știm că, pentru calificare, trebuie să cîștigăm cît mai net la Helsinki ; acest calcul simplu și l-au făcut și Angelo Niculescu și jucătorii. Ei știu că, în fața Finlandei, un (numai) 1—0 sau 2—1 pentru noi ar avea valoarea unui semieșec și nu ne-ar oferi, pentru noiembrie, decît calea unor simple **„victorii de palmares"** în meciurile cu Cehoslovacia și Țara Galilor.

Meciul pe care-l vom susține de azi în două săptămîni este deci nu numai un examen de bacalaureat, după care vom ști dacă mai dăm și concursul pentru facultate, ci și **un prilej pentru echipa națională de a dovedi că, într-adevăr, în materie de „OFENSIV-DEFENSIV", știe să distingă și să opteze deliberat, în funcție de tactica competiției, că prima parte a alternativei nu i-a fost, pînă acum, imposibilă și străină structural.**

Radu URZICEANU

Carnet

ECHIPA NAȚIONALĂ

de EUGEN BARBU

Zvonurile de marți ne aduc la cunoștință că antrenorul echipei naționale, Angelo Niculescu, a revenit la lotul mexican, în linii mari, după o încercare de scurtă durată de a reconstrui 11-le tricolor. Lucrul mi se pare de bun simț și, cum am scris mai devreme, era previzibil. Era previzibil pentru că toate încercările de a face revoluție în fotbalul românesc, cum știm cu toții, s-au terminat lamentabil (vezi cazul Teașcă, în două rînduri). Lucrul este elementar : nu poți să faci din jucători fără clasă sau încă necopți niște lei-paralei. În condițiile unor înfruntări dure, cu tot ce au mai bun adversarii noștri, ar părea de neînchipuit să facem experiențe. Timpul scurt, greutatea de a înmulți concentrările la lot, fac aproape imposibilă reforma imediată. Sigur că jucători ca Iordănescu, Năstase, Kun II și chiar Aelenei trebuie să fie în vederea selecționerilor, trebuie urmăriți atent și cu multă scrupulozitate, dar de aici și pînă la a-i face mareșali peste noapte, mi se pare un lucru mai dificil. Asta nu înseamnă că mă opun noutăților.

Voi fi mai explicit. După părerea mea, la ora aceasta un cuplu Iordănescu-Năstase, dacă ar fi lăsat să joace mai mult împreună, ar fi mult mai indicat decît cuplul Dembrovschi-Tătaru II. Și mai omogen ar fi un cuplu de atacanți centrali Aelenei—Iordănescu, dar primul, vai, e atît de fraged! Rămîn, deci, în discuție, tot cei mai vechi. Prin autodispariția lui Dumitrache din națională și scăderea de formă a lui Neagu, elementul percutant din înaintarea noastră a pierit. Trebuie, deci, căutați, tot oameni de gol și acestia nu ar fi decît Iordănescu și Năstase, ținînd seama că Tătaru II nu se află deocamdată în plenitudinea forțelor. Din punct de vedere al omogenității, cuplul Tătaru II-Iordănescu părea cel mai indicat, dar aș opta tot pentru prima idee. Mi se va reproșa că uit jucători buni : pe Domide și pe Dembrovschi. Primul mi se pare excelent la club și nestrălucitor la națională. Al doilea poate fi indicat numai în vechea formulă de a juca pe post de extremă retrasă, dar asta ar însemna să ne întoarcem la un joc defensiv, ceea ce pentru noi e de-a dreptul contraindicat.

A doua mare problemă a naționalei apare la cuplul de fundași centrali și în general în linia de fund unde Sătmăreanu, dintr-o încăpățînare a lui Angelo Niculescu, încă figurează în lot deși de la Guadalajara el dă semne de degringoladă vădită. Dar să ne întoarcem la cuplul de fundași centrali. Cred că s-a făcut bine că s-a recurs din nou la excepționalul Dinu și anume pe post de stoper și nu de half ofensiv. Împreună cu Boc, el va forma un cuplu redutabil în măsura în care se vor obișnui unul cu jocul celuilalt. În discuție ar mai rămîne prezența lui Mocanu, care nu mi se pare, ca și în cazul Sătmăreanu, formula cea mai sigură. A fost încercat lanul, ca fundaș, dar asta iar e o aventură ; așa cum ploieșteanului nu i se face un serviciu mutîndu-l la club pe alt post, tot așa și cu ieșeanul se produce o eroare punîndu-l să evolueze pe un post necunoscut. Destul cu improvizațiile. Cel mai bine mi se pare că stăm în ceea ce privește halfii. Aici, fără îndoială că o linie Dumitru — Nunweiller VI va fi excelentă și fără contracandidat.

În sfîrșit, la înaintare, forma dovedită de Lucescu, Pantea și Florian Dumitrescu nu ne dă bătăi de cap. Pe scurt, formula optimă a naționalei noastre ar fi cam așa : Răducanu — Lupescu (Popovici, Deleanu), Boc, Dinu, Mocanu (Popovici, Deleanu) — Dumitru, Nunweiller VI (Vigu) — Lucescu, Iordănescu, Năstase, Dumitrescu. Ar concura, evident : Tătaru II, Kun II, Dembrovschi, Domide, Pantea, Nae Ionescu...

Dar astea sînt treburile lui Angelo Niculescu, noi doar sugerăm formulele posibile. Oricum trebuie plecat de la ideea că avem obligația de a marca goluri multe. Nici vorbă de temporizare...

SELECȚIONABILII VĂZUȚI DE ADVERSARII LOR DIRECȚI ÎN MECIURILE ETAPEI DE DUMINICĂ

Ne-am gîndit să venim în ajutorul selecționerilor cu cîteva păreri asupra jucătorilor din lotul național A. Și pentru ca acestea să fie cît mai interesante și mai veridice, am solicitat adversarilor jucătorilor din lot ÎN MECIURILE DE DUMINICĂ, părerea lor asupra formei acestora. Iată-le :

● **RADUCANU (văzut de Grozea):** „In prima repriză a apărat trei șuturi care puteau fi goluri. După pauză, n-a mai fost solicitat și cînd Răducanu nu este foarte mult solicitat nu poți să-ți dai seama în ce formă se află. Mi se pare totuși că mai are de parcurs o bună bucată de drum pentru a deveni cu adevărat de netrecut"

● **ADAMACHE (văzut de Jercan):** „Este indiscutabil, la ora actuală, rezerva cea mai autorizată a lui Răducanu. Îl prefer înaintea multor portari de talent, pentru siguranța, sobrietatea și promptitudinea intervențiilor sale".

● **SĂTMĂREANU (văzut de Ologu):** „Mi s-a părut în revenire față de meciul cu O.F.K. Belgrad. M-a deposedat de multe ori de balon, intrările în atac au părut mai sigure și cu mai mare efect".

● **BOC (văzut de Moldovan):** „A ezitat la cîteva dintre atacurile noastre, ezitări care ne-au permis să ne apropiem decisiv de poarta lui Răducanu. Încă nu se află în forma care l-a consacrat. Acum poate fi depășit de atacanții cu o bună viteză".

● **VLAD (văzut de Florescu):** „Jucător cu bun plasament și un deosebit simț al anticipației. Spectaculos și eficace, rapid și corect în lupta cu adversarul. Vlad este, după mine, fundașul central care vine".

● **OLTEANU — F.C. Argeș (văzut de Ghergheli) :** „Apărător viguros și tare, sigur în deposedări și maestru în intercepții. Păcat că uneori depășește în modul de intervenție și comportare, spiritul de sportivitate. Altfel ar avea toate șansele să devină un jucător complet".

● **MOCANU (văzut de Neagu) :** „A jucat constant bine, așa cum a făcut-o mereu, meci de meci. Astăzi a fost și un partizan al fair-play-ului în disputele cu noi, atacanții adverși..."

● **N. IONESCU (văzut de Năsturescu) :** „A început jocul foarte tare, fiindu-mi greu să-l depășesc. Pe parcurs însă, cred că datorită nedozării corespunzătoare a eforturilor, și-a pierdut din vivacitate, pe partea sa reușind să construim atacuri periculoase, dintre care cel puțin cinci puteau fi fructificate de Neagu și Daniel Ene".

● **ANCA (văzut de Hajnal):** „În acest meci, Anca a încercat să fie același dispecer omniprezent și util, dar a reușit mai puțin ca altădată. Mai bun în prima repriză, în cea de a doua a cam dispărut din joc. Mi-am dat seama că marcajul strict îl incomodează".

● **VIGU (văzut de Tănase) :** „Foarte activ. Îi place foarte mult să se găsească în acțiune și, de aceea, circulă enorm pe teren. Cred că ar trebui să păstreze un spațiu mai larg față de atacanți, fiindcă, astfel, ar avea o imagine mai de ansamblu asupra plasamentului coechipierilor cu care urmează să combine".

● **DUMITRU (văzut de Dincuță):** „Cred c-a fost cel mai bun jucător al Rapidului. A alergat enorm de mult, a pasat cu mare precizie, dar a șutat mai puțin la poartă. Dumitru a legat tot jocul Rapidului".

● **DINU (văzut de Mărdărescu II):** „Este un jucător bun, care ar merita să fie în echipa națională, deși știu că este suspendat pentru formația noastră tricoloră. Cînd are o pregătire generală corespunzătoare, așa cum a avut-o în meciul în care i-am fost adversar, este imbatabil iar aportul adus pentru echipă foarte mare. Duminică a fost însă depășit fizic și din această cauză, în repriza a doua, a abuzat de faulturi".

● **DOMIDE (văzut de Nește):** „Dispecerul arădenilor mi-a pus probleme deosebite în special la duelurile aeriene. Bine pregătit fizic, se demarcă cu multă ușurință și știe să-și creeze culoare pentru a șuta cu precizie de la distanță. Totodată, intuiește cele mai bune situații de a pasa. În concluzie — un jucător care întrunește calitățile necesare selecționării în lotul reprezentativ".

● **LUCESCU (văzut de Pal):** „Deși am fost în zi bună, Lucescu, prin inteligență, finețe și prospețime tehnică, mi-a creat probleme. Deși uneori sînt fericit că le-am rezolvat, consider că este la ora actuală cea mai bună extremă dreaptă a țării noastre".

● **PANTEA (văzut de Ghirca):** „Excelent în prima repriză. Mai puțin prezent în joc în a doua repriză. În orice caz manifestă multă dispoziție de joc".

● **IORDĂNESCU (văzut de Bălosu):** „N-a avut o zi de bună dispoziție. Probabil că solicitările dese din ultima perioadă de timp l-au adus într-o oarecare oboseală".

● **TĂTARU II (văzut de Mareș):** „Mi-am dat seama că nu este total refăcut de pe urma accidentului. De aceea, probabil, a și scăzut în a doua parte a întîlnirii. Rămîne același excelent tehnician".

● **DEMBROVSCHI (văzut de Ivan):** „A fost cel mai bun jucător din echipa locală. A avut o mare rază de acțiune, a controlat bine balonul și a dat pase utile coechipierilor. Am remarcat și pofta lui de șut. Pregătirea sa fizică este încă perfectibilă..."

● **KUN II (văzut de Lucaci):** „Fostul meu coechipier a jucat ceva mai reținut ca de obicei. Nu s-a simțit în largul lui căci a încercat să acționeze individual, de multe ori fără reușită. În finalul meciului a arătat o stare excesivă de nervozitate din care cauză a scăzut în activitate. Bun dribleur, rămîne tipul de jucător care creează probleme deosebite oricărei apărări".

● **FL. DUMITRESCU (văzut de Romilă I):** „Nu mi s-a părut într-o formă deosebită, deși a realizat uneori lucruri foarte frumoase în meciul de duminică și cu toate că se demarcă pe o zonă largă. Transmite pasele cu imprecizie și tot imprecis este și șutul lui".

În preliminariile C.M.

În urma discuțiilor purtate între delegații federațiilor din România, Finlanda și R. D. Germană, au fost stabilite datele de disputare a 6 meciuri din preliminariile C.M. :

29 sept. 1972 : Finlanda — România.
7 oct. 1972 : R.D.G. — Finlanda.
27 mai 1973 : România — R.D.G.
6 iunie 1973 : Finlanda — R.D.G.
26 sept. 1973 : R.D.G. — România.
14 oct. 1973 : România — Finlanda.

Datele meciurilor Albaniei urmează a fi stabilite ulterior.

TRANSMISII LA TELEVIZIUNE

Secția sportivă a televiziunii ne anunță, pentru săptămînile următoare, o serie de interesante transmisiuni. Iată-le:

12 septembrie; ora 14: Petrolul — S.C. Bacău (transmisie directă de la Ploiești)

15 septembrie ora 15,55: Dinamo — Spartak Trnava (Cupa campionilor europeni), transmisie directă de la București.

19 septembrie ora 14,30: R.D. Germană — Mexic (înregistrare de la Leipzig)

22 septembrie, ora 18,25: Finlanda — România (preliminariile campionatului european), transmisie directă de la Helsinki.

29 septembrie: Spartak — Dinamo București (returul meciului din C.C.E.) transmisie directă de la Trnava (ora urmează a fi stabilită)

30 septembrie: Rapid —Napoli (returul meciului din Cupa U.E.F.A.), transmisie directă de la București (ora urmează să fie stabilită)

RADIOGRAFIA ETAPEI A 3-A

• REZULTAT • ECHIPE • ARBITRU • | • COMENTARIUL MECIULUI • CEL MAI BUN DIN „22" • | • TINERET-REZERVE •

RAPID — PETROLUL 2—0 (0—0)

AU MARCAT: **Daniel Ene** (min. 47) și **Neagu** (min. 48).

STADIONUL „23 August"; teren acceptabil; timp frumos; aproximativ 35 000 de spectatori.

RAPID: Răducanu 8 — Pop 7, Boc 7, Lupescu 7, Mușat 7 — Angelescu 7 (min. 46: Dinu 8), Dumitru 9 — Năsturescu 8, Daniel Ene 8, Neagu 9, Codreanu 6 (min. 46: Angelescu).

PETROLUL: Mărculescu 7 — Gruber 6, Bădin 7, Mocanu 7, N. Ionescu 8 — Dincuță 6, Mierluț 6 — Harapu 5 (min. 46: Cozarec 5), Moldovan 8, Țaporea 5 (min. 65: Ciupitu 6), Grozea 6.

ARBITRU: **V. Dumitrescu** (București), **nota 7.**

NEAGU

DOUĂ GOLURI ÎN 90 DE SECUNDE ● Se joacă rapid, Neagu, Ene, Moldovan și N. Ionescu etalînd ambiții deosebite ● Volens-nolens, Petrolul își strînge rîndurile în apropierea careului propriu ● Căldură copleșitoare; spectatori și jucători aruncă priviri întrebătoare spre cele patru... guri de girafă — stîlpii nocturnei mult visate ● Atacanții centrali feroviari șutează puternic din afara careului, Mărculescu respingînd greu ● Trompeta lui Tudorică invită la ofensivă pe vișinii ● Moldovan tișnește pe lîngă Boc și Lupescu, dar Răducanu barează calea șuturilor spre gol ● N. Ionescu îl „întoarce" pe Năsturescu. Rapidistul se va revanșa spre finalul meciului ● Neagu și Harapu ratează mari ocazii de gol ● În două minute (47—48) defensiva Petrolului este dată peste cap: Daniel Ene (șut de la 6—7 m) și Neagu (reluare cu capul, din careu) marchează două goluri frumoase ● Dinu și Dumitru combină spectaculos, limpezesc atacurile feroviarilor ● Cel mai periculos șuteur al Petrolului rămîne în continuare... N. Ionescu ● Neagu este faultat clar în careu, arbitrul „închide ochii" (L.D.).

2—2 (2—1)

AU MARCAT: **Niță, Lăzărescu, Oprișan** (din 11 m) și **Moraru.**

RAPID: Crăciun — Ștefan, Costea, Grigoraș, Greavu — Niță (Neacșu), Rotaru — Lăzărescu (Omer), Iordan, Adam, Ioniță (Cîncă).

PETROLUL: Plopeanu — Rădulescu, Tudor, Moraru, Crăciun — Istrătescu (Pantilie), Marcu — Oprișan, Cramer, Dobre, Iordache.

ARBITRU: **I. Chilibar** (Pitești).

ST. ROȘU — F. C. ARGEȘ 2—1 (0—0)

AU MARCAT: **Dobrin** (min. 60), **Necula** (min. 63) și **Olteanu** (min. 88).

STADIONUL Tineretului: teren foarte bun; vreme excelentă; aproximativ 10 000 de spectatori.

STEAGUL ROȘU: Adamache 7 — Ivăncescu 8, Jenei 7, M. Olteanu 8, Rusu (min. 12: Cojocaru 6) — Pescaru 7, Cadar 7 — Necula 8, Florescu 6 (min. 72: Drăgoi 6), Ghergheli 7, Györfy 7.

F. C. ARGEȘ: Stan 6 — Pigulea 7, I. Olteanu 8, Vlad 8, Ivan 7 — Prepurgel 7, M. Popescu 8 — Dobrescu 7, Radu 6 (min. 62: Ciornoavă 6) Dobrin 8, Jercan 7.

ARBITRU: **Z. Drăghici** (Constanța), **nota 7.**

M. OLTEANU

ILUZII RISIPITE ● Jocul începe în ritm viu, deschis și spectaculos ● F. C. Argeș pasează bine, se mișcă ușor și-și creează cîteva ocazii bune de gol, care ar fi putut pecetlui soarta întîlnirii, poate chiar din prima repriză ● Steagul roșu pare dezorientată, atacă fără convingere, se apără nesigur și uneori dur, mai ales după accidentarea lui Rusu de către... Adamache ● În min. 60 Dobrin preia scurt o minge trimisă de Prepurgel și, după o fentă reușită, trage plasat la colțul lung: 1—0 ● Bucuria oaspeților durează numai trei minute: la o centrare a lui Ghergheli, „piticul" Necula sare mai sus decît „uriașul" Stan (!) și înscrie, cu o lovitură de cap, „la păianjen" ● Tensiunea jocului crește. Abundă duritățile; gesturile de nesportivitate sînt dominante în comportarea oaspeților, se luptă cu disperare și cu ochii pe ceasul stadionului ● Min. 88 risipește total iluziile argeșenilor ● Un nou „cap" brașovean bine plasat, cel al lui M. Olteanu, aduce stegarilor în final o mult muncită victorie. (M. I.)

2—0 (1—0)

AU MARCAT: **Balint** și **Șerbănoiu** (11 m.).

STEAGUL ROȘU: Smeu (Casoni) — Lupuțan, Vlad, Sasu, Șerbănoiu — Vasilică, Csuka, Porumbiță — Balint, Pescaru II (Godja), Gheracostea.

F. C. ARGEȘ: Vintilă (Ariciu) — Moisescu, Din, Neculce, Nedelcu — Șt. Dumitru, Barbu — Chivescu (I. Radu), Em. Dumitru, Georgescu, Popa (Miuțu).

ARBITRU: **M. Buzea** (Buc.).

POLITEHNICA — DINAMO 0—1 (0—0)

A MARCAT: **Nunweiller VI** (min. 68).

STADIONUL „23 August": timp excelent; teren foarte bun; 20 000 spectatori.

POLITEHNICA: Costaș 9 — Romilă I 7, Ianul 9, Stoicescu 7, Pal 6 — Mărdărescu II 7, Simionaș 9 — Incze IV 6, Cuperman 5, Marica 7 (min. 46: Lupulescu 5), Moldoveanu 4.

DINAMO: Andrei 9 — Cheran 8, Nunweiller III 9, Sătmăreanu II 5 (pentru duritățile), Deleanu 8 — Dinu 9, Mustățea 5 (min. 46: Nunweiller VI 7) — Lucescu 10, Sălceanu 9, D. Popescu 6, Dumitrescu 10.

ARBITRU: **I. Rus** (Tg. Mureș), **nota 10.**

FL. DUMITRESCU

DINAMO — JOC MAI ORGANIZAT ● Meci așteptat cu nerăbdare în Copou, de un stadion arhiplin ● În „dialogul" Politehnica — Dinamo, echipa care a pus întrebările nu a fost „Poli", așa cum se aștepta, ci Dinamo; mai mult, studenții au căzut la examen după o partidă spectaculoasă, de mare tensiune și nerv, excelent condusă de un arbitru care urcă tot mai mult în clasamentul cavalerilor fluierului ● De o parte, excelentă organizare a jocului, bine strunit în vederea partidei de la 15 septembrie cu Spartak Trnava: Dinamo; de cealaltă, atît risipă de energie (Simionaș, Ianul, Romilă I, Stoicescu etc.), cît și indolență (Moldoveanu, Cuperman) ● Două bare: min. 13 — Dumitrescu, min. 15 — Pal ● Golul? Consecința unei suite de greșeli a ieșenilor: Romilă I nu-l atacă hotărît pe Dumitrescu care centrează lung, pe sus, la Lucescu, urmează un stop pe linia de corner, Pal ezită să intervină, mingea este trimisă la Nunweiller VI și 0—1 ● În final, Politehnica atacă, atacă, are ocazii, unele miraculos rezolvate de apărătorii dinamoviști. (M.T.)

0—3 (0—1)

AU MARCAT: **Peire Victor** (2), **Mihalache.**

POLITEHNICA: Mihuț — Anton, Romilă II, Hancearue (Ciubotaru), Greerosu (Sofian) — Romilă III (Farcaș), Amarandei — Moldovean (Bărbulescu), Bibiloacă, Sofian (Lemnaru), Dănilă.

DINAMO: Caval — Gașpar, Drăgan, G. Sandu, Răutu — Enache (Lăbuș), Gungiu — Mihalache (Strat V), P. Victor, Bataciiu, Libra (Banciu).

ARBITRU: **A. Macovei** (Bc.).

CRIȘUL — U.T.A. 1—2 (1—1)

AU MARCAT: **Arnoțchi** (min. 18), **Domide** (min. 25) și **Both** (min. 86).

STADIONUL Crișul: teren bun; timp frumos; spectatori 18 000.

CRIȘUL: Bologan 6 — P. Nicolae 6, Lucaci 7, Neșu 7, Balogh 6 — Moldovan 7, Dărăban 5 (min. 80: Șchiopu) — Suciu 7, N. Alexandru 6, Arnoțchi 5, Cociș 5 (min. 78: Cefan).

U.T.A.: Vidac 7 — Birău 7, Lereter 8, Pojoni 8, Popovici 8 — Petescu 7, Domide 8 — Sima 6 (min. 66: Calinin 6), Kun II 6, Broșovschi 8, Both 7.

ARBITRU: **C. Ghemigean** (București), **nota 9.**

DOMIDE

SUPERIORITATEA TACTICĂ ȘI-A SPUS CUVÎNTUL ● Un stadion tiesit a sperat în victoria Crișului, dar spectatorii au plecat total dezamăgiți ● Arădenii acționează gîndit, ajungînd din două-trei pase la poarta lui Bologan ● Chiar în primul minut Sima ratează cu capul ● Dispecerul Domide cîștigă toate duelurile aeriene și distribuie cu clarviziune mingi în stînga și-n dreapta ● Jocul se încinge ● În min. 18 Suciu șutează puternic pe jos, Arnoțchi interceptează mingea și deschide scorul ● Oaspeții restabilesc echilibrul prin Domide, care, de la 20 m, șutează sec, sub bară ● Oaspeții continuă să bombardeze de la distanță poarta lui Bologan, în timp ce acțiunile încîlcite ale atacanților de la Crișul sînt destrămate de fundașii arădeni ● Totuși, Suciu irosește două mari ocazii de gol ● La reluare elevii lui Coidum par mult mai hotărîți ● Două cornere consecutive, o nouă ratare a lui Suciu, șutul în bară expediat de N. Alexandru, nu aduc decît satisfacția unei dominări teritoriale ● O combinație de mare spectacol pe filiera Kun II — Broșovschi se încheie cu golul lui Both (G.N.)

2—0 (1—0)

AU MARCAT: **Moț** și **Ungur**

CRIȘUL: Florea (Baciu) — Batoș, Lemac, Bule, Ciorba — Bedea, Torjoc — Bocșa, Agud (Ungur), Moț, Covalcic (Poclay).

U.T.A.: Ziller (Naghi) — Cîrstoiu, Bocșa, Moldovan, Calmore (Tranculov) — Cilian, Tușa — Coșa, Dumbrean, Toșca, Pfeiffer (Tisa).

ARBITRU: **Carol Szilaghi** (Baia Mare).

C.F.R. — JIUL 1—2 (0—1)

AU MARCAT: **Cojocaru** (min. 44, autogol), **Dragomir** (min. 65, autogol) pentru Jiul, respectiv **Soo** (min. 72)

STADIONUL Municipal; teren bun; timp răcoros; spectatori circa 5 000.

C.F.R.: Totoianu 5 — Cojocaru 4, Șoptereanu 5, Dragomir 4, Roman 5 — Vișan 5, S. Bretan 4 (min. 46: Petre Gheorghe 7) — M. Bretan 5, Soo 5, Start 5 (min. 70: Penzeș 5), Țegean 5

JIUL: Suciu 8 — Georgescu 8, Georgevici 9, Stocker 8, M. Popescu 7 — Dodu 8, Libardi 8 — Peronescu 8, Gligore 7, Stoian 7, Naidin 7.

ARBITRU: **Gh. Popovici** (București), **nota 10.**

GEORGEVICI

PARADA AUTOGOLURILOR ● Cu o așezare curioasă, gazdele își surprind adversarii și tocmai „piesa" dizlocată tactic, S. Bretan, ratează de la cîțiva metri ● Feroviarii atacă mai mult dar oaspeții mențin echilibrul ● Matei Popescu trimite pe sus o minge la marginea careului, Totoianu iese nejustificat să o rețină, dar Cojocaru, singur-singurel, cu spatele la poartă, o trimite cu capul în plasă! ● Dragomir îl „plachează" pe Stoian, scăpat singur spre poartă ● Petre Gheorghe șutează slab în brațele lui Suciu, din careul mic ● Naidin îl depășește pe Cojocaru care, în disperare, încearcă să-l tragă de tricou, șutează, în bară, de unde mingea îl lovește pe Dragomir și intră în poartă! ● Mare ocazie ratată de Peronescu ● Suciu respinge un „cap" al lui Cojocaru, dar Soo nu mai ratează și reduce scorul ● Acțiune Stoian — Libardi, șut puternic, Totoianu respinge în piciorele lui Peronescu care ratează de o asemenea manieră, încît, dacă ar vrea să repete „figura", n-ar mai putea-o face ● Minerii cîștigă realizînd și una din marile curiozități ale campionatului (L. TONCU)

1—1 (0—1)

AU MARCAT: **Mulțescu** și **Munteanu.**

C.F.R.: Chiorean — Șerban (Bălțan), Karancsi, Balint, Szöcke — Codreanu, Munteanu — Petrean (Gocan), Mihaly, Moldovan, Mihai (Văcaru).

JIUL: Marincan — E. Georgescu, Cafuti, Safta (Popovici), Deleanu (Matyas) — Nădăsan, Ciurea — Ullecan, Cotormani, Mulțescu, Demeter.

ARBITRU: **Marian Stelian** (Sighișoara).

STEAUA — FARUL 2—0 (0—0)

AU MARCAT: **Năstase** (min. 79) și **Aelenei** (min. 83).

STADIONUL „23 August": teren: acceptabil; timp: călduros; spectatori: aproximativ 20 000 (la sfîrșitul jocului)

STEAUA: Coman 7 — Sătmăreanu 7, Ciugarin 7 (min. 25: — Smarandache 6), Negrea 8, Cristache 7 — Naom 8, Vigu 8 — Pantea 8, Tătaru 7 (min. 63: — Aelenei 8), Iordănescu 6, Năstase 7.

FARUL: Ștefănescu 8 — Stolca 7, Mareș 7, Bălosu 7, Ghirca 7 — Tănase 7, Tufan 7 (min. 80: Turcu), I. Constantinescu 7 (min. 66: Mustață 6) — Oprea 6, Caraman 6, Ologu 6.

ARBITRU: **V. Topan** (Cluj), **nota 9.**

AELENEI

SPECIALISTA MOMENTELOR-FULGER... ● Absențe notabile în ambele formații: Haidu la Steaua, Antonescu și Kallo la constănțeni ● Cosmoc știe că stilul băieților lui nu convine bucureștenilor și caută să-i incomodeze cît se poate la mijlocul terenului ● Stratagema, cu Tufan, Antonescu, Tănase și I. Constantinescu ca piese executante — nu dă roade la început ● Cu timpul, dominarea cvasi-permanentă a Stelei scade ca periculozitate a atacurilor ● Timpul trece, vine pauza... ● Partea a doua arată un Farul mai îndrăzneț în aspirațiile lui ● Multe mingi bune sînt întoarse spre propria jumătate de teren ● Timpul trece... Farul vede punctul cel mare, Steaua vede scăpîndu-i un punct într-un meci pe care îl controlează ● Decizia partidei va veni de pe banca de rezerve: intră Aelenei și totul se schimbă parcă... ● Iar dincolo este scos un om foarte util — I. Constantinescu ● În cîteva sute de secunde (prin Năstase și Aelenei), Steaua, specialista (în bine și rău...) momentelor-fulger, obține ceea ce nu reușise în aproape 80 de minute (Ef. I.)

4—0 (4—0)

AU MARCAT: **Ion Ion** (2), **Ștefănescu** (2).

STEAUA: Gabriel — Jantovan (Stoica), Dumitriu III, Hălmăgeanu (Cazan), Micloș — Savu, Pîslaru (Iovănescu) — Șumulanschi, Ion Ion, I. Constantin, Ștefănescu.

FARUL: Popa — Popoiu, Cățoi, Radu, Nistor — Codin, Rădulescu — Kallo II, Duțulescu (Șovăilă), Mateescu, Ghiță (Baciu).

ARBITRU: **Dumitru Victor** (Oltenița)

SPORT CLUB — „U" Craiova 3—0 (1—0)

AU MARCAT: **S. Avram** (min. 24) și **Rugiubei** (min. 50 și 85).

STADIONUL: „23 August"; timp foarte frumos; teren bun; spectatori circa 9 000.

S.C. BACĂU: Ghiță 8 — Mioc 8, Catargiu 8, Velicu 4 (pentru nesportivitate), Kiss 6 — Vătafu 7, Duțan 7 (min. 46: Hrițcu 7) — Pană 6, Dembrovschi 9, Rugiubei 8, Avram 6 (min. 78: Băluță).

„U" CRAIOVA: Plică 8 — Niculescu 6, Deselnicu 6, Tacoi 8, Bitlan 6 — Boșoteanu 6, Ivan 7 (min. 46: Martinovici 5) — Niță 6, Pîrvu 8, Donose 8, Țarălungă 7.

ARBITRU: **N. Rainea** (Bîrlad), **nota 8.**

DEMBROVSCHI

UN MECI FRUMOS ● Lipsiți de trei titulari (Velea, Strîmbeanu, Oblemenco), oaspeții joacă „la meci nul" ● Băcăuanii stăpînesc terenul, datorită mai ales formei deosebite a lui Dembrovschi ● În min. 9, acesta greșește de puțin ținta, în min. 23 tot el ratează de la 4 m dar un minut mai tîrziu îl servește impecabil pe S. Avram, în careul mic, și acesta reia, din voleu, sub bară ● Craiovenii atacă mai rar, dar destul de periculos, în special prin Pîrvu, mereu un pericol pentru poarta lui Ghiță ● După pauză, Rugiubei majorează scorul, dar dintr-o fază cu ofsaid ● Urmează o perioadă mai bună a lui „U" (ocazie Pîrvu, în min. 57 și intervenție salvatoare Ghiță-Velicu la acțiune Țarălungă, în min. 68) după care din nou Dembrovschi, în min. 70, 72 și 80, pierde bune posibilități de gol ● Din centrarea lui Mioc, Rugiubei fixează scorul, marcînd cu capul din plonjon ● În ultimul minut, „U" pierde prin Martinovici — ocazia de a reduce handicapul ● Sport Club a cîștigat deplin meritat, dar „U" Craiova n-a fost surclasată ● Dimpotrivă, în cîmp elevii lui Cernăianu s-au arătat abili (R.U.)

1—0 (1—0)

A MARCAT: **Ghica.**

S. C. BACĂU: Cizic — Nedelcu (Buruiană), Constantin, Doboș, Cioancă — Neumayer, Cîrpuci — Pruteanu, Ghica, Volmer, Florea.

„U" CRAIOVA: Hîrzoiu — Tița, Sameș, Mincă, Ciocîrlan — Berneanu, Păunescu — Ustabacief, Mincioagă, Basu, Brînzan (Rădulescu, Deleanu).

ARBITRU: **I. Prusac** (Botoșani).

A.S.A. — „U" Cluj 1—0 (0—0)

A MARCAT: **Hajnal** (min. 71).

STADIONUL: „23 August"; timp frumos; teren bun; spectatori aproximativ 15 000.

A.S.A.: Nagel 9 — Szőllössy 7, Toth 5 (notă scăzută pentru duritățile), Ispir 9, Czako 8 — Naghi 6, Bölöny 7 — Varadi 7, Mureșan 6, Fazekaș 7, Hajnal 8.

„U" CLUJ: Ștefan 9 — Crețu 7, Pexa 8, Solomon 7, Mihăilă 9 — Sudy 7 (min. 37: Cîmpeanu 7), Anca 6 — Uifăleanu 6, Iordache 8, Adam 7, Lică 7 (min. 25; D. Mocanu 6).

ARBITRU: **A. Bentu** (București), **nota 9.**

ISPIR

UN MECI (PREA) DÎRZ ● Jucătorii încep partida crispat, nervos, nu „leagă" nici o fază mai acătării ● Tribunele stadionului, înțesate de spectatori, așteaptă și cer în cor un gol în poarta excelentului Ștefan ● Toth (A.S.A.) dă tonul unei suite de faulturi reciproce, ce-l determină pe arbitrul Bentu să dea un avertisment colectiv ambelor echipe ● Antrenorul Onisie agită o umbrelă în aer, îndemnîndu-și băieții la atac ● Repriza I se încheie cu un șut splendid al lui Iordache, parat excelent de Nagel ● Galeria locală scandează simpatic: „Haide, haide A.S.A., ca să fii tu prima-n A"! ● Treptat gazdele își întețesc presiunea și Ștefan apără cu brio un șut-bombă plecat din bocancul lui Fazekaș ● Lică, pe banca rezervelor, arată tuturor care vor să vadă o plagă deschisă, cauzată de duritatea lui Toth ● În min. 71 se marchează primul și ultimul gol al meciului ● Adam driblează doi adversari înaintează cu mingea în careu, spectatorii amuțesc, dar acțiunea eșuează ● O lovitură liberă executată „cu schemă" rafinată de clujeni înșeală apărarea adversă, mai puțin portarul Nagel (I. C.)

0—3 (0—1)

AU MARCAT: **Munteanu II, Mureșan** și **Diaconescu.**

A.S.A.: Nae — Onuțan, Szasz, Szekely, Pop — Hamar, Man (Unchiaș) — Kis, Suciu, Ruszi, Ozsvath (Szantho).

„U" CLUJ: Moldovan (Negru) — S. Mocanu, Jelciu, Matei, Poraschi — Grăjdeanu, Munteanu II — Ardeleanu, Mureșan, Coca (Necșoiu), Ciocan (Diaconescu).

ARBITRU: **M. Roman** (Brașov).

DIVIZIA NAȚIONALĂ A

CONFIDENȚE • NOTE • SCURTE COMENTARII

DESPRE NUNWEILLER III

Publicăm în altă parte a revistei părerile unor fotbaliști despre cei din lotul național A. La fel de interesantă este și părerea celor doi Mărdărescu despre Nunweiller III :

Mărdărescu — tatăl : **„Nelu a jucat astăzi** (n. r. duminică) **fără greșeală. Nu ne-ar strica în linia de fund pentru meciul cu Finlanda".**

Mărdărescu — fiul : **„Jucător mare, Nunweiller III. La un moment dat m-a lovit, fără să vrea și și-a cerut scuze".**

Suficient !

• *În meciul cu Steagul roșu,* Dobrin *a avut o activitate remarcabilă în teren. A alergat mult și cu folos, realizînd, printre altele, un gol splendid și 34 DE PASE REUȘITE, DINTR-UN TOTAL DE 40 (procentaj 85%). În plus, piteșteanul a avut și o atitudine corectă în finalul încins al partidei, cînd majoritatea coechipierilor săi au depășit limitele sportivității. Deci, se poate și așa !*

• Ținuta corectă, sportivă în teren a unui jucător de fotbal implică și aspectul vestimentar. În această privință, ne-a plăcut atitudinea arbitrului *Nicolae Rainea,* la meciul de la Bacău ; el s-a dovedit exigent, în sensul că de fiecare dată cînd un jucător își lăsa jambierele jos și juca astfel (ceea ce dă, să recunoaștem, o notă de neplăcută neglijență) intervenea prompt, cerînd „corectarea" ținutei.

LA „MASA PRESEI"...

O dată început campionatul, au reînceput și problemele cu așa-zisa masă a presei la stadioanele din provincie. Duminică, atît la Iași cît și la Oradea, acele locuri din tribună atît de necesare pentru ducerea la bun sfîrșit a misiunii cronicarilor de fotbal, erau ocupate pînă la ultimul loc de confrați locali, dar mai ales de spectatori (sau... spectatoare) pur și simplu. La solicitarea celor îndreptățiți să ocupe aceste locuri, ca ele să fie eliberate, s-a ridicat un zid al indiferenței generale și chiar a lipsei de bună cuviință. Nici măcar organizatorii nu i-au putut clinti de la locurile ce le ocupau fără drept, pe spectatorii respectivi.

Oare cum tolerează forurile locale astfel de aspecte, puțin măgulitoare ? Am mai scris și altă dată despre fapte asemănătoare, puțin plăcute, petrecute pe stadioanele „23 August" din Iași și „Crișul" din Oradea, dar cei în drept au întîrziat cu măsurile.

Poate că acum cei ce au în grijă buna organizare a meciurilor de fotbal, consiliile județene de educație fizică și sport, se vor sesiza, în sfîrșit, și vor crea ziariștilor condiții de lucru omenești, vor face ca „masa presei" să fie într-adevăr a presei.

Iată un instantaneu prins în ultimele minute ale meciului de la Iași, dintre **Politehnica** și **Dinamo**. În timp ce în tribune s-a așternut consternarea față de imposibilitatea echipei locale de a obține măcar un meci nul, pe banca echipei bucureștene domnește, evident, satisfacția și deconectarea. Mai mult chiar, în aceste momente se pare că actualii campioni sînt preocupați mai mult de ce se întîmplă pe alte stadioane, decît pe cel din Copou. Tranzistorul este o dovadă...

Foto : L. ADORJAN

•La meciul dintre Crișul și U.T.A. stadionul orădean s-a dovedit neîncăpător, mulți dintre cei care doreau să vizioneze partida fiind nevoiți să ia cale întoarsă de la poarta stadionului.

• **„Ia te uită !... N-am mai pierdut de trei ani un meci cu Steaua și astăzi am fost învinși în trei minute..."** Exclamația aparține lui **Mareș**, fundașul constănțean. Trecuseră cîteva momente după intrarea în cabină a **Farului** și întreaga echipă suporta cu greu înfrîngerea pe care o evitase mai mult de trei sferturi din meci...

• *Fundașii centrali ai F.C. Argeșului,* Vlad și Olteanu, *alcătuiesc, la ora actuală, un cuplu omogen și eficace. Convingător în acest sens ni se pare și faptul că ei își împart în joc, în mod aproape egal numărul de degajări, deposedări, intercepții și... chiar greșeli. Cu o singură excepție, aceea a acțiunilor antijoc, unde scorul este, în prezent, net favorabil lui* Olteanu.

• Jucătorul craiovean *Deselnicu* a început, de la o vreme, să se „remarce" prin ieșiri nervoase, necontrolate. Așa a făcut și duminică la Bacău, unde — atunci cînd coechipierii săi au pus balonul la centru după primul gol — a venit din urmă și „a băgat un șpiț în minge, trimițînd-o afară din teren, în spatele porții adverse. La ce bun asemenea gesturi ?

• Mii de suporteri arădeni și-au însoțit echipa la Oradea, susținînd-o cu frenezie. Deplasîndu-se cu trenul, cu autobuzele, autoturisme sau motociclete, înarmați cu lozinci și pancarte, se pot declara mulțumiți pentru distanța parcursă, căci echipa favorită le-a adus satisfacția cîștigării meciului cu Crișul.

• *Cînd* M. Olteanu, *fundașul central al Steagului roșu, înscria în min. 88 golul victoriei, antrenorul* Proca *ajuns aproape de linia albă de la marginea terenului a avut un moment de descătușare nervoasă și a izbucnit într-un plîns, sugrumat de strigăte de bucurie. Ingrată sarcină pentru cei ce răspund de faptele altora !*

• Pe excelentul gazon al stadionului „23 August", în „pauza" de 45 de minute dintre meciurile Steaua — Farul și Rapid — Petrolul, au evoluat promițător două echipe de pitici ale cluburilor Steaua și Rapid. Miile de spectatori au aplaudat entuziast faze frumos construite și finalizate, fente și driblinguri reușite, goluri spectaculoase. Printre micuții virtuoși rapidiști s-a numărat și **Gh. Nuțescu II**, fiul antrenorului secund al feroviarilor.

• Nu știm în ce proporție cele două divizionare clujene se bucură de simpatia publicului din orașul de pe malul Someșului, dar am fost neplăcut impresionați cînd, la un moment dat, în timp ce feroviarii erau conduși duminică de Jiul, cineva care ocupa un loc în tribuna oficială (și sîntem convinși că nu era un intrus), a exclamat : *„Lasă-i, dom'le, să cadă în B, că n-avem nevoie de ei".*

Curioasă optică chiar dacă ea ar veni din partea unui spectator oarecare !

• Meciurile de pe stadionul „23 August" s-au jucat pe o căldură de aproape 30 de grade. Faptul i-a făcut pe mulți dintre cei prezenți în tribune să se întrebe perfect îndreptățiți : CÎND SE VA TERMINA, TOTUȘI, INSTALAȚIA DE NOCTURNĂ ? DE CE SE TĂRĂGĂNEAZĂ MEREU PUNEREA EI ÎN FUNCȚIUNE ? CINE RĂSPUNDE DE NEÎNDEPLINIREA ANGAJAMENTELOR PE CARE ȘI LE-AU LUAT CONSTRUCTORII ?

• O notă apărută recent în revista noastră, privitoare la ținuta antrenorilor în timpul meciurilor, a găsit ecou la Sport Club Bacău. Cei doi conducători tehnici ai echipei *(C. Rădulescu* și *P. Rădulescu)* au apărut pe teren în trening, în culorile clubului. Elegant și, mai ales... sportiv !

• În pauza meciului Crișul — U.T.A., două echipe de pitici și-au disputat tradiționala „miuță". Fentele, pasele și șuturile la cele două mini-porți i-a încîntat pe spectatori, fapt pentru care unul dintre ei, exasperat de ineficacitatea atacanților de la seniori, a replicat : **„Cîțiva dintre acești puști ar merita să joace în echipa întîia !"**

•**Ion Constantinescu**, jucătorul **Farului**, este de cîteva zile — tată fericit al unei fetițe. Regretă că nu i-a putut dărui duminică, moștenitoarei sale, o performanță a formației lui. Data viitoare, adăugăm noi, poate va fi mai multă veselie în tabăra constănțeană.

Actorii principali ai fazei din această fotografie, **Drăgoi** și **Pescaru** de la Steagul roșu, avîndu-l în mijloc pe piteșteanul **Prepurgel**, par a ilustra însuși scorul final al meciului, 2—1 pentru gazde. Curioase sînt atitudinile celor doi brașoveni care, fiecare cu o altă mimică, par a se speria de balon.

Foto : W. FEHER

• — **„Care dintre jucătorii rapidiști v-au plăcut în mod deosebit ?"**, l-am întrebat pe prof. **Angelo Niculescu**, antrenorul echipei naționale, după meciul Rapid — Petrolul.

— **„Întreaga echipă Rapid a jucat bine azi. Mă bucură revenirea lui Neagu și în mod deosebit evoluția foarte bună a lui Dumitru"** a sunat răspunsul.

• Jucătorii ploieșteni erau profund afectați de înfrîngerea pe care le-au administrat-o giuleștenii. Cel mai supărat dintre toți părea a fi însă portarul **Mărculescu**.

— Am primit nepermis de ușor cele două goluri, în singura perioadă de nesiguranță a apărării noastre. Cred că unul singur ar fi putut fi recuperat, echipa noastră avînd posibilități reale să egaleze. Dar au fost două, și totul ni s-a părut pierdut.

• În cuplajul de pe stadionul **„23 August"** au evoluat nu mai puțin de șase jucători produși de fotbalul giurgiuvean : **Mareș, Bălosu, Mustață** (Farul), **Năsturescu** (Rapid), **Coman** (Steaua), **Grozea** (Petrolul).

CLASAMENTUL GOLGETERILOR

4 GOLURI : Rugiubei (S. C. Bacău) ;

3 GOLURI : Lucescu (Dinamo) — 3 din penalti, **Șoo** (C.F.R.) ;

2 GOLURI : Ghergheli, Florescu (Steagul roșu), **Doru Popescu** (Dinamo), **Jercan, Dobrin** (F. C. Argeș), **Adam, Lică** („U" Cluj), **Neagu** (Rapid), **Domide** (U.T.A.) ;

1 GOL : Munteanu I, Anca („U" Cluj), **Lupulescu, Moldoveanu, Cuperman, Romilă I, Alecu** (Politehnica), **Comănescu, Băluță, Pană, S. Avram** (S.C.B.), **Kun II, Both, Broșovschi** (U.T.A.), **Dumitru, D. Eno** (Rapid), **Vigu, Iordănescu, Pantea, Năstase, Aelenei** (Steaua), **Oblemenco, Neagu, Pîrvu** (Universitatea Craiova), **M. Bretan** (C.F.R. Cluj), **Pescaru, Necula, Olteanu** (Steagul roșu), **Moldovan** (Petrolul), **Oprea, Caraman** (Farul), **Arnoțchi** (Crișul), **Hajnal** (A.S.A.), **Nunweiller VI** (Dinamo).

AUTOGOLURI : **Cojocaru** și **Dragomir** (C.F.R. Cluj), ambii pentru **Jiul**.

ANUNȚ

LICEUL DE FOTBAL „23 AUGUST" din București, strada Pescărușului nr. 124, sectorul 3, organizează selecție pentru completarea claselor a V-a, a VI-a, a VII-a, a VIII-a de fotbal.

Selecția se desfășoară zilnic între orele 9—11, în incinta liceului.

Mijloace de transport : tramvaie 23, 24, stația Leontin Sălăjan.

Informații suplimentare la secretariatul liceului, tel. 43.38.30.

DIRECȚIUNEA

DIVIZIA A

1. Steagul roșu	3	2	1	0	7—3	5
2. Dinamo	3	2	1	0	6—3	5
3. Sport Club	3	2	0	1	8—4	4
4. Steaua	3	1	2	0	5—3	4
5—7. U.T.A.	3	1	2	0	5—4	4
5—7. Jiul	3	1	2	0	2—1	4
5—7. A.S.A.	3	1	2	0	1—0	4
8—9. „U" Cluj	3	1	1	1	6—5	3
8—9. Rapid	3	1	1	1	4—3	3
10. Politehnica	3	0	2	1	5—6	2
11. Farul	3	0	2	1	2—4	2
12. F. C. Argeș	3	1	0	2	4—7	2
13. Univ. Craiova	3	0	2	1	3—6	2
14. Petrolul	3	1	0	2	1—5	2
15. Crișul	3	0	1	2	1—3	1
16. C.F.R.	3	0	1	2	4—7	1

TINERET-REZERVE

1. Dinamo	3	3	0	0	11-0	6
2. „U" Cluj	3	3	0	0	8—2	6
3. Petrolul	3	2	1	0	5—2	5
4. Univ. Craiova	3	2	0	1	7—2	4
5. Rapid	3	1	2	0	8—5	4
6. Sport Club	3	2	0	1	5—3	4
7. Crișul	3	2	0	1	3—2	4
8. Jiul	3	1	1	1	3—3	3
9. Steaua	3	1	0	2	6—5	2
10—12. A.S.A.	3	1	0	2	3—6	2
10—12. Politehnica	3	1	0	2	2—5	2
10—12. Steagul roșu	3	1	0	2	2—5	2
13. U.T.A.	3	1	0	2	4—8	2
14. F. C. Argeș	3	0	1	2	1—6	1
15. C.F.R.	3	0	1	2	1—9	1
16. Farul	3	0	0	3	1—7	0

CLASAMENTUL CUPEI A+T

1. Dinamo	6	5	1	0	17— 3	11
2. „U" Cluj	6	4	1	1	14— 7	9
3. Sport Club	6	4	0	2	13— 7	8
4. Rapid	6	2	3	1	12— 8	7
5. Steagul roșu	6	3	1	2	9— 8	7
6. Jiul	6	2	3	1	5— 4	7
7. Petrolul	6	3	1	2	8— 7	7
8. Steaua	6	2	2	2	11— 8	6
9. Univ. Craiova	6	2	2	2	10— 8	6
10. A.S.A.	6	2	2	2	4— 6	6
11. U.T.A.	6	2	2	2	8—12	6
12. Crișul	6	2	1	3	4— 6	5
13. Politehnica	6	1	2	3	7—11	4
14. F. C. Argeș	6	1	1	4	5—13	3
15. Farul	6	0	2	4	3—11	2
16. C.F.R.	6	0	2	4	5—16	2

SE APROPIE ORA STARTULUI ÎN CUPELE EU

Calendarul de toamnă al marilor competiții internaționale își începe viața lui tumultuoasă. Miercurea viitoare, start în cele trei mari competiții de club ale Europei, deschise cîștigătorilor de campionate, de cupe și formațiilor cu rezultate excelente în întrecerile naționale. Se poate spune că tot ce are mai reprezentativ fotbalul continental se va alinia săptămîna viitoare sub semnul celor trei cupe europene, devenite întreceri de mare anvergură, interes și echilibru. Ele depășesc cu mult cadrul unor simple competiții internaționale, ajungînd să reprezinte un moment foarte important în viața cluburilor, care își fac din reușitele în cadrul lor un punct de onoare.

DINAMO, STEAUA, RAPID și **U.T.A.** poartă, în sezonul 1971/1972, speranțele iubitorilor de fotbal din România, odată cu marea datorie de a șterge cît de cît, printr-o comportare cît mai frumoasă, nereușitele stagiunii trecute, așa de puțin darnică în satisfacții pentru reprezentantele noastre. **Spartak Trnava, Hibernians La Valetta, A. C. Napoli, Austria Salzburg,** partenerele de întrecere ale ambasadoarelor noastre, se prezintă, cu excepția echipei din insula **Malta,** ca formații de primul calibru ale fotbalului european. Atît campioana **Cehoslovaciei,** cît și reprezentantele **Italiei** și **Austriei** în **„Cupa U.E.F.A.“,** intră în întîia grupă de valoare a cluburilor europene.

Pe ultima lungime a pregătirilor în vederea primului asalt, am solicitat opinia unor autorizați cunoscători ai fotbalului, martori la evoluțiile de duminică ale reprezentanților noastre în cele trei competiții, rugîndu-i să aprecieze forma actuală a lui **Dinamo, Steaua, Rapid** și **U.T.A.** și să încerce și unele anticipări asupra posibilităților lor, înaintea marilor examene care încep miercurea viitoare...

DINAMO, STEAUA, RA

JUDECATE DE PATRU TE

MARTORI AI EVOLUȚIILOR

U. T. A. — O ECHIPĂ, NU 11 JUCĂTORI

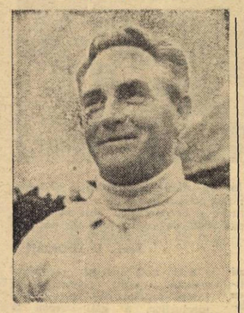

ANTON FERENCZI

Era într-o zi de toamnă a anului 1948 cînd pe stadionul Republicii din Capitală se înfiripau reprezentativele **Românie** și **Ungariei.** Acel meci de neuitat, „meciul lui **Grosics**“, a coincis și cu debutul în echipa națională a fînărului **ANTON FERENCZI,** pe atunci jucător la **C.F.R. Cluj.** Dar vai! După numai 120 de secunde de joc, un accident stupid, în urma unei ciocniri cu celebrul **Hidegkuti,** l-a trimis definitiv pe tușă; aceea zi nefastă rămîne poate singura amintire tristă dintr-o carieră plină de satisfacții.

Astăzi, găsim antrenor la Centrul de copii și juniori al clubului Crișul, a cărui primă echipă a și condus-o acum cîțiva ani. Avînd posibilitatea să urmărească ultimele două evoluții din campionat ale echipei U.T.A., martor ocular la meciurile cu **Steaua** și **Crișul, Anton Ferenczi** a putut să tragă unele concluzii despre jocul elevilor antrenorului **N. Dumitrescu.** Ținînd seama de apropiatul debut, cel din **„Cupa U.E.F.A.“,** cînd la 15 septembrie arădenii vor avea ca adversară echipa **Austria Salzburg,** să-i dăm cuvîntul tehnicianului orădean pentru a expune unele din părerile lui.

— „Din capul locului, consider că U.T.A. rămîne una dintre cele mai valoroase echipe de club din țara noastră. Nu atît prin clasa jucătorilor cît mai ales prin perfecta lor unitate morală care i-a ajutat — nu odată — să iasă pună în aplicare principiile fotbalului modern, bazat atît pe omogenitate cît și pe spectacol. Așa se explică faptul că jucătorii U.T.A.-ei acționează unitar și gîndit, calități dublate de dăruire în joc și atașament față de culorile clubului. Pentru unii, rezultatele bune de pînă acum apar ca simple întîmplări. O asemenea explicație este lipsită de temei. Nu cred că o echipă poate cîștiga de două ori campionatul și să se găsească permanent în plutonul fruntaș al clasamentului numai datorită șansei. Faptul că scheletul de bază al formației este alcătuit an de an din aceiași jucători a dus la crearea unui angrenaj de echipă cu lecția bine învățată, atît în ansamblu ca și pe compartimente. Jucătorii echipei **U.T.A.** reușesc să se adapteze oricărei situații, așa cum s-a întîmplat și la **Oradea** în meciul cu Crișul unde coeziunea dintre compartimente și superioritatea tactică și-au spus cuvîntul. În apărare, toți cei patru fundași se dublează reciproc, joacă simplu și sobru, și nu trimit mingea la întîmplare. La mijlocul terenului, **Petescu, Domide** și **Broșovschi,** acoperă un mare spațiu, fiind prezenți în funcție de situații, atît în fazele de atac cît și în cele de apărare. Toți trei știu să varieze în zona neutră ritmul de joc în funcție de atmul adversarului, în așa fel, încît alternează momentele de liniștire, în care pregătesc acțiunile, cu cele ale alegerii declanșării contraatacurilor fulgerătoare prin lansări precise la distanță. Linia ofensivă valorifică la maximum calitățile extremelor și aplică bine așa-numitele un-doi-uri în viteză, atît de utile în vederea dezmembrării apărărilor supraaglomerate. Ceea ce mi se pare foarte important este faptul că toți înaintașii finalizează majoritatea acțiunilor cu șuturi precise și puternice, trase de la distanță și din orice poziție. Ca o deficiență a teamului arădean, am observat în cele două meciuri văzute că în repriza a doua echipa trece printr-o perioadă în care ritmul de joc scade, de unde trag concluzia că la unii jucători potențialul fizic nu se află la limita superioară.

Jucînd prima manșă la **Arad** echipa **U.T.A.** poate să-și înscrie în palmares o nouă victorie și are totodată posibilitatea să observe calitățile și deficiențele adversarilor austrieci, în așa fel ca în meciul retur să-și poată lua toate măsurile de siguranță și să-și asigure calificarea“.

STEAUA ARE RESURSE PENTRU O B

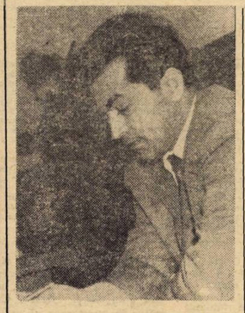

ION ALEXANDRESCU

Cu siguranță că ION ALEXANDRESCU nu poate uita meciurile acelea care au făcut din C.C.A. o echipă cunoscută peste hotare. Erau primii, dar deloc neînsemnații, pași pe care rosalbaștri îi efectuau în arena internațională. Turneul în Anglia... meciurile cu **Borussia Dortmond** din **„Cupa campionilor europeni“,** victorii de răsunet în fața unor formații de calibru ca **Djurgarden, Charleroi, Honved... Cacoveanu, Constantin, Alexandrescu, Zavoda, I, Tătaru,** cinci nume devenite leitmotiv al „formației de aur“ a clubului militar, formație care a lansat în fapt acest club în eșalonul performanței fotbalului nostru.

Duminică, spectator atent și competent al meciului **Steaua — Faru** maestrul sportului **Ion Alexandrescu** se ducea fără îndoială cu gîndul anilor în urmă cînd, asemenea celor care se completează foarte bine. Le-ași reproșa poate doar precipitarea în momentul pasei decisive. Sigur, tot din dorința de a fi cît mai mult în joc, în acțiune, ei se grăbesc sau se apropie în mod neconvenabili de atacanți. În sfîrșit, atacul. Aici există la ora actuală o problemă de formulă; antrenorii dispun de cel puțin cinci jucători de aceeași valoare. Alcătuirea celei mai convenabile linii rămîne deci o chestiune foarte dificilă pentru conducerea tehnică. Apoi, există aceastăproblemă Năstase. Se pare că ținărul jucător — așa cum a demonstrat-o și în jocurile echipei de juniori și în evoluțiile la **Progresul** — se simte mult mai în largul lui în centrul înaintării decît pe extrema stîngă. Pînă la apropiatele partide din competițiile oficiale trebuie să se ajungă la o soluție de rentabilitate maximă pentru formație.

— Care jucători apar într-o formă promițătoare pentru meciurile importante ale sezonului?

— Vigu, Naom, Pantea, Negrea, Acîenei, Năstase mi se par în apreciabilă dispoziție de joc. **Sătmăreanu** marchează o revenire. Sper și **Iordănescu** să arate că părtida cu **Farul** a reprezentat doar un accident. **Tătaru** parcurge inevitabila perioadă de reacomodare cu rigorile competiției. Cred că **Steaua** poate realiza, prin seriozitate și multă hărnicie în pregătire, o comportare superioară celei din trecuta ediție a **„Cupei cupelor“.**

DINAMO SE ARATĂ O FORMA

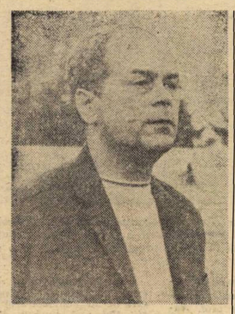

MARIUS BERARU

Echipier al Sportului studențesc Bucureșteni din anii de glorie, actualmente antrenor, **MARIUS BERARU** s-a dedicat de mulți ani dezvoltării activității fotbalistice și creșterii nivelului de joc al sportului nostru. Actualmente metodist pentru fotbal al Consiliului județean pentru educație fizică și sport, internaționalul de ieri a acceptat să-și spună părerea sa de specialist asupra posibilităților de calificare a echipei noastre campioane în meciul cu Spartak Trnava din cadrul „Cupei campionilor europeni“, partidă ce va fi găzduită săptămîna viitoare în Capitala noastră.

După ce a stat cîteva clipe pentru a-și aduna impresiile după acel meci Politehnica — Dinamo a-nu-i încă un cuplu închegat și pecutant de atacanți centrali. Din jocul lor de duminică s-a văzut însă că pot alcătui pe viitor un asemenea cuplu. Deficiența mare a atacului **Rapidului** constă însă în ușurința cu care ironește mari ocazii de gol, ca rezultat al unor faze pe care întreaga echipă le construiește cu migală, efort, abnegație și talent. E păcat, zău.

Dacă a existat ceva ce nu mi-a plăcut în jocul Rapidului, azi și în etapele precedente, aceasta a fost evoluția compartimentului apărări. Absența lui **Dan** se resimte încă. Am încredere în **Boc.** Cred că **Boc** va umple golul lăsat prin plecarea lui **Dan.** Cu el trebuie să avem răbdare. Duminică au greșit și **Boc** și **Lupescu,** chiar și fundașii laterali. Sigur că **Petrolul** putea înscrie în prima repriză. **Boc** și **Lupescu** fiind depășiți. Noroc cu **Răducanu** care a hotărît să se opreească — într-un meci — doar la... unul dintre numerele sale de circ, în rest apărînd foarte bine.

O capacitate de efort mai mare pe durată întregului meci a mijlocașilor, concentrarea în fazele de finalizare a atacanților și întărirea în toate punctele de vedere a apărării, cetățenii, nepermis de nedecisă — iată spre ce obiective cred eu că trebuie să-și îndrepte atenția antrenorii feroviarilor bucureșteni pentru ca **Rapid** să devină din nou o echipă care să aspire cu șanse îndreptățite la titlul de campioană a țării, pentru a face față în bune condițiuni unor încercări grele, cum sînt cele din **„Cupa U.E.F.A.“.**

ARMA FORTE A RAPIDULUI — MIJLOCAȘII

IOSIF LENGHERIU

De șapte ori internațional A. **IOSIF LENGHERIU** a jucat sub culorile **Rapidului** pe vremea cînd feroviarii erau imbatabili în **„Cupa Românie“;** cînd eliminau, în urma unor meciuri spectaculoase, pe **Ujpest** și **Hungaria** din **„Cupa Europei Centrale“;** cînd pe terenul de lîngă podul **Grant** evoluau **Baratki, Auer** și **Rafinski, Roșculeț** și **Vintilă, Ionică Bogdan, Sf. Wetzer** și **Dan Gavrilescu.** Rapidiști... pur sînge. **Lengheriu** nu absentează de la meciurile giuleștenilor și, în nici un caz, nu putea lipsi de la primul cuplaj al sezonului. **Rapidul,** fiindu-i echipa de lîngă inimă, credeam că în analiza jocului feroviarilor, va pune o mare doză de subiectivism. Dar n-a fost deloc așa. Iată ce ne-a spus Lengheriu:

— „Mi-a plăcut Rapidul de astăzi, cel din meciul cu **Petrolul Ploiești.** Mi-a plăcut mult mai mult decît Rapidul din prima etapă, cînd s-a chinuit enorm pentru a nu părăsi terenul învins. Comparativ cu primele două etape, toți jucătorii au muncit mult, întreaga echipă evoluînd cu ambiție, părînd pusă pe fapte mari. „Mijlocul terenului“, cum ne place să spunem, a fost vioara întîi a feroviarilor. A „cîntat“ cam în surdină în prima repriză; după pauză însă... Introducerea în echipă a lui **Dinu** a avut darul să impulsioneze și mai mult atacul. Golurile au căzut ca un trăznet în tabăra ploieșteniior, la originea lor fiind tocmai mijlocașii **Dinu** și **Dumitru.** Și în continuare amîndoi au evoluat bine, **Dumitru** chiar foarte bine, reușind să dirijeze spre aripi și atacanții centrali mingi care puteau fi fructificate cu ușurință. Aportul lor, consider eu, a cîntărit decisiv în obținerea victoriei. Cu toate acestea, **Dumitru** încă nu se află la capacitatea maximă a forțelor sale.

Al doilea aspect pozitiv în jocul echipei mi se pare a fi evoluția promițătoare atît a lui **Neagu,** cît și cea a lui **Năsturescu.** Încet, încet, ambii își revin la jocul lor bun de altădată, în timp ce **Ene Daniel** se străduiește, de la meci la meci, tot mai mult, să-și unească eforturile cu cele ale nollor săi coechipieri, să le înțeleagă intențiile. Desigur, **Neagu—Ene Daniel** nu-i încă un cuplu închegat și pecutant de atacanți centrali. Din jocul lor de duminică s-a văzut însă că pot alcătui pe viitor un asemenea cuplu. Deficiența mare a atacului **Rapidului** constă însă în ușurința cu care ironește mari ocazii de gol, ca rezultat al unor faze pe care întreaga echipă le construiește cu migală, efort, abnegație și talent. E păcat, zău.

Dacă a existat ceva ce nu mi-a plăcut în jocul Rapidului, azi și în etapele precedente, aceasta a fost evoluția compartimentului apărări. Absența lui **Dan** se resimte încă. Am încredere în **Boc.** Cred că **Boc** va umple golul lăsat prin plecarea lui **Dan.** Cu el trebuie să avem răbdare. Duminică au greșit și **Boc** și **Lupescu,** chiar și fundașii laterali. Sigur că **Petrolul** putea înscrie în prima repriză. **Boc** și **Lupescu** fiind depășiți. Noroc cu **Răducanu** care a hotărît să se oprească — într-un meci — doar la... unul dintre numerele sale de circ, în rest apărînd foarte bine.

O capacitate de efort mai mare pe durată întregului meci a mijlocașilor, concentrarea în fazele de finalizare a atacanților și întărirea în toate punctele de vedere a apărării, cetățenii, nepermis de nedecisă — iată spre ce obiective cred eu că trebuie să-și îndrepte atenția antrenorii feroviarilor bucureșteni pentru ca **Rapid** să devină din nou o echipă care să aspire cu șanse îndreptățite la titlul de campioană a țării, pentru a face față în bune condițiuni unor încercări grele, cum sînt cele din **„Cupa U.E.F.A.“.**

FOTBAL FOTBAL FOTBAL FOTBAL

ROPENE

PID ȘI U. T. A.

HNICIENI NEUTRI,

LOR DE DUMINICĂ

UNĂ COMPORTARE

tarul **Coman,** care a dovedit unele ezitări la mingi ușoare. Probabil că și lunga absență din competiție este cauza. Mijlocașii au făcut risipă de energie; sînt un tandem care se completează foarte bine. Le-ași reproșa poate doar precipitarea în momentul pasei decisive. Sigur, tot din dorința de a fi cît mai mult în joc, în acțiune, ei se grăbesc sau se apropie în mod neconvenabili de atacanți. În sfîrșit, atacul. Aici există la ora actuală o problemă de formulă; antrenorii dispun de cel puțin cinci jucători de aceeași valoare. Alcătuirea celei mai convenabile linii rămîne deci o chestiune foarte dificilă pentru conducerea tehnică. Apoi, există aceastăproblemă Năstase. Se pare că ținărul jucător — așa cum a demonstrat-o și în jocurile echipei de juniori și în evoluțiile la **Progresul** — se simte mult mai în largul lui în centrul înaintării decît pe extrema stîngă. Pînă la apropiatele partide din competițiile oficiale trebuie să se ajungă la o soluție de rentabilitate maximă pentru formație.

— Care jucători apar într-o formă promițătoare pentru meciurile importante ale sezonului?

— Vigu, Naom, Pantea, Negrea, Acîenei, Năstase mi se par în apreciabilă dispoziție de joc. **Sătmăreanu** marchează o revenire. Sper și **Iordănescu** să arate că părtida cu **Farul** a reprezentat doar un accident. **Tătaru** parcurge inevitabila perioadă de reacomodare cu rigorile competiției. Cred că **Steaua** poate realiza, prin seriozitate și multă hărnicie în pregătire, o comportare superioară celei din trecuta ediție a **„Cupei cupelor“.**

ATIE MATURĂ

III este de neîntrecut în fotbalul nostru. Acest gen de apărare, și eu îl socotesc cel mai bun, întrucît casa trebuie s-o păzești, închizînd-o fie cu „lacăt“, fie cu „zăvor“. Deleanu mi se pare în revenire de formă; azi și-a dat silința să fie imbatabil și de multe ori a reușit. S-a integrat foarte bine în apărare, ca și în ideea de joc a echipei, noul venit, Sătmăreanu II, căruia îi reproșez însă faulturile sale repetate. Linia de mijloc, cu Dinu în zi mare, cu Nunweiller VI (nu înțeleg de ce a fost folosit numai după pauză) și cu Sălceanu neobosit, este nu numai greu de străpuns de orice atac, dar și foarte periculoasă pentru porțarul din față (vezi golul lui Radu Nunweiller). În schimb, atacul mi se pare „rupt“. Adică, așa s-a prezentat el, astăzi, în meciul cu Politehnica. Dinamo are la ora actuală, în Lucescu și Florian Dumitrescu, cele mai bune extreme din țară. Dar Dorinel Popescu în centrul liniei, nu mi se pare o soluție. O fi fost obosit? Cred că Dumitrache trebuie readus la formă, asta fiind treaba antrenorului și a medicului.

Repet, Dinamo a desfășurat la Iași un perfect joc pentru rezultat. Dar să nu se uite că Politehnica a dat o replică sub valoarea ei normală, că în atacul local Cupermman și Moldoveanu se prezintă — după suspendarea efectuată — încă nepuși la punct cu pregătirea. Apoi, cadrul de desfășurare, sub toate planurile, al meciului cu campioana Cehoslovaciei, va fi cu totul altul, oaspeții încercînd, desigur, să desfășoare la București același gen de joc cu care a cîștigat Dinamo la Iași. Deci, cred că antrenorul Nicușor nu trebuie să considere meciul de la Iași drept un eșalon suprem pentru acela de la 15 septembrie“.

ORADEA: Fundașul orădean Birău (tricou în dungi), încercă să-l depășească pe Dorăban (Crișul), lucrat în atac. (Crișul — U.T.A. 1—2).

Foto: ȘTEFAN VILIDAR

ATENȚIE! ÎN ETAPA A 3-a A DIVIZIEI A, MIZA DE JOC A COMPROMIS SPORTIVITATEA

Campionatul actual a debutat într-o atmosferă pe care am numi-o normală și primele două etape s-au scurs într-o notă de fair-play în teren și calm salutar în tribune. Dar iată, etapa a treia, o treaptă competițională în stare să prefigureze o ierarhie în clasament, a sprins în mod regretabil patimile, în numele celor două puncte puse în joc, ambianța fotbalistică a fost mutilată de abateri mai mult sau mai puțin grave de la etica obligatorie. Redactorii noștri prezenți la meciuri le-au consemnat cu insatisfacție și le supun, în rîndurile care urmează, oprobiului public.

LA ORADEA, de pildă, fotoreporterul Marcel Canciu, reprezentanțe“ din Arad și colaborator permanent al revistei noastre, a fost scos literalmente în pumni din incinta terenului de către oamenii de ordine (?!) ai stadionului Crișul. Nici jucătorii orădeni nu s-au dovedit gazde mai amabile, faultînd cu o inversiune explicită, dar inexplicabilă pe foștii lor colegi Kun II și Popovici, legitimați în prezent la U.T.A. Din păcate, jucătorul Kun a răspuns cu aceeași monedă, aținînd suplimentar un decor atît de urît.

Proaspăta (re) promovată **A.S.A. TG. MUREȘ,** obsedată de importanța unui start consistent, a practicat în prima repriză un joc de intimidare; reprezentanții ei mai vîrstnici ai acestei mentalități, fundașul central Toth, Iar Crețu și Ancă au lovit și el în replică. N-am priceput, de asemenea, primirea ostilă făcută de publicul local echipei clujene, și cu atît mai puțin expresiile josnice ale unui spectator, adresate crainicului reporter. (Reperat prompt de organele de ordine, bulganul a fost îndepărtat).

LA BACĂU, în meciul Sport club — Universitatea Craiova, fundașul central Velicu, profitînd de neatenția arbitrului de centru, l-a lovit, după consumarea unei faze de joc, cu pumnul în plină figură pe atacantul oaspeților, Pîrvu, trîntindu-l la pămînt.

Scene regretabile s-au petrecut și LA CLUJ, unde delegatul echipei C.F.R. (reținuți, un oficial!) tov. Papuc, a intervenit în asanarea unei aitercații — declanșată după înscrierea golului formației gazdă — brusc cinducu-l pe fundașul Jiului, Georgevici, în timp ce acesta încerca să evite atacul simultan a doi adversari, Vișan și M. Bretan, partizani ai rezolvării diferendelor de joc prin bătaie.

ÎN SFÎRȘIT, în orașul de la poalele Timpei, un spectacol penibil a avut loc în finalul partidei Steagul roșu — F.C. Argeș după ce gazdele au înscris punctul victoriei în minutul 88 în urma executării unei lovituri libere acordată, este drept, cu ușurință de arbitru, O echipă întreagă, aceea a oaspeților, după ce a înghesuit zdrobită pe gazon, tinguindu-se ca într-un veritabil cor al disperării, s-a dezlănțuit în scena imediat următoare, într-un potop de proteste și injurii la adresa conducătorului întîlnirii, la acte de nesportivitate, față de public, încercînd tardiv și inutil rezolvarea unei situații de joc cu ajutorul altor arme decît acelea ale luptei sportive.

Iată numai cîteva secvențe din istoria zbuciumată, incinsă de pasiuni mult prea violent exprimate, a unei etape de campionat, de la care așteptam mai curînd o înbunătățire a capacității combative și tehnico-tactice a echipelor, o perfecționare a cadrului organizatoric, o comportare demnă de adevăratele cerințe ale eticii sportive. Obiective care ne place să credem că nu au scăpat, deocamdată, atenției celor direcți vizați.

PRIM-PLAN

DUMITRU

Într-o perioadă în care numărul jucătorilor de valoare se restrînge — fenomen mondial, de altfel — apariția lui Dumitru forțează orice ritm de creștere. De fapt, această apariție nu e chiar atît de paradoxală, dacă stăm să ne gîndim că doi puberi (Acîenei și Năstase?), constituiți într-un cuplu teoretic, par decîși să întunece, cu o vigoare tareori întîlnită pînă acum, un nimb care începuse să strălucească pe fruntea foarte tinerilor Iordănescu și Țîtoru.

Dumitru a răsturnat oarecum etapele clasice. N-a apărut în Timișoara lui Dobai sau în Oborul lui Ozon, ci pe tăpșanul comunei Roșu. Pe la 11 ani, Dumitru atacă fotbalul bucureștean prin porțile strîmte a „Confecției“. La 13 ani este „filat“ de fostul jolly-joker, feroviar „Michi“ Mihăilescu și adus la Rapid. Totuși, în anul în care feroviarii cîștigă titlul, Dumitru e încă rezerva lui Mitroi în echipa de juniori a Giuleștiului. Urmează, însă, saltul nevero simit: la 20 de ani, în mai puțin de 300 de zile, Dumitru joacă, rînd pe rînd, împotriva lui Cubillas, Artime, Gerd Müller, Djalci, Bobby Charlton, Adamec, Pele, Cruyff. La 21 de ani e favoritul tuturor „tricolorilor“ Românlei, începînd cu veteranul Rudy Weizer și terminînd cu Dinu.

Dumitru e, probabil, cel mai complet jucător al nostru. Știe, în egală măsură, să „facă“ un atac, să-l construiască și să-l concretizeze. În apropierea lui Dumitru, mingea pare o ființă venită să-și ceară tertare. În apropierea lui Dumitru, adversarii ezită să atace, iar coechipierii visează...

De unde a învățat Dumitru această tehnică a seducției? Poate de la Bobby Charlton... Poate de la Cor-so... În fond, antrenorul Gică Cobzuc spunea că Ilie Năstase a „furat“ într-o oră serviciul lui Tony Roche, reverul lui Laver și topspinul lui Santana.

Dumitru ar putea fi subtil ca Toatao, dur ca Weber, ofensiv ca Gerson, defensiv ca Müllery, rău ca Stiles, elegant ca Rivera. Dar, pentru că iubește prea mult fotbalul nostru, Dumitru a acceptat, cu o admirabilă docilitate, timp de doi ani, rolul de valet al apărării tricolore și feroviare.

În ultimul timp, sau, mai bine zis, de cînd avem impresia că putem mai mult decît am putut, Dumitru a ieșit din cușca suflerului și a apărut la rampă. Rezultatul? Fotbalistul Dumitru a început să zburde pe tot terenul, angajînd „ciocniri“ în stilul lui Gerson sau Rivera. Din păcate însă, ECHIPA nu este întotdeauna suma prestațiilor individuale ale jucătorilor săi.

Avem convingerea că acest fotbalist „născut, nu făcut“ — cum spunea Nelu Nunweiller, cel mai mare admirator al său — va ști să îmbrace la momentul oportun și libreaua de valet, pentru a-și servi ECHIPA, așa cum a făcut-o în atitea și atitea rînduri..

IOAN CHIRILA

ETAPA A 4-a, ÎN TREI MANȘE

Etapa nr. 4 a campionatului se va desfășura în trei manșe prima partidă are loc astăzi după-amiază la Pitești. Este vorba de jocul **F. C. Argeș — C.F.R. Cluj.** Devansarea lui s-a făcut la cererea clubului piteștean, care joi va pleca la Israel pentru un turneu de cîteva jocuri. Alte trei meciuri, adică cele în care sînt angrenate participantele în competițiile europene de club, vor avea loc sîmbătă. În sfîrșit, restul partidelor — duminică.

După cum am fost informați de federație, în afara jocului de la Pitești, care va începe la ora **16.30,** toate celelalte vor avea ca oră de start : **16.**

Dar iată programul și arbitrii :

MIERCURI : **F. C. Argeș — C.F.R.** (V. Liga — Galați ; la tinerei : N. Stoiculescu — Rm. Vîlcea).

SÎMBĂTĂ : **Jiul — Steaua** (Nicolae Rainea — Birlad ; Gh. Măcu — Tg. Jiu) ; **U.T.A. — A.S.A.** (N. Pîrlogea — București ; M. Nicolaescu — Caransebeș) ; **Rapid — Dinamo** (V. Pădureanu — București ; C. Dinulescu — București ; meciul se dispută pe stadionul „23 August“).

DUMINICĂ : **Petrolul — Sport club** (C. Niculescu — București, Gh. Micloș — București) ; **Universitatea Craiova — Politehnica Steagul roșu** (C. Petrea — București ; N. Gheorghe București) ; **„U“ Cluj — Crișul** (P. Sotir — București ; Vl. Trifu — Baia Mare).

BUCUREȘTI. Naom — aiming de Pantea, Pîrvu și Țîțoiu (de la stînga la dreapta) — în timpul unei faze de joc din meciul Steaua — Petrolul, scor 2—0).

CERCETAREA PSIHOLOGICĂ ÎN SELECȚIILE PRIMARE LA COPII ȘI JUNIORI

Aprecierea dezvoltării funcțiunilor psihice la copii și adolescenți legată, de problema selecției de fotbal nu reprezintă o noutate. Pentru cei care se ocupă însă cu astfel de probleme, ideea este binevenită, avînd drept scop să întregească selecția fzică a viitorilor fotbaliști, care întotdeauna va avea prioritate, dar, fără de care selecția generală va fi incompletă și generatoare de multe necazuri și decepții. Și, pentru a nu se ajunge aici, sau, dacă aceasta nu este posibil, pentru a fi cît mai rar în această situație, **cercetarea stării de dezvoltare psihică începînd cu primele selecții se impune cu necesitate.**

În general însă trebuie să recunoaștem că **cercetarea psihologică este neglijată sau incompletă și această lipsă explică multe din insuccesele instruirii ulterioare.** Deși, firesc este ca pe lîngă potențialul biomotric al tinerilor candidați la selecție, să ne intereseze și pontențiaiul lor psihologic : **mobilitatea lor psihică, spontaneitate și istețimea, lipsa de calm sau instabilitatea** de care dau dovadă etc. Să ținem seama încă de la început de o serie de factori de importanță deosebită cum ar fi : **emotivitatea, timiditatea ;** sau din contră **curajul** de care un fotbalist are nevoie în întrecerile la care este supus. Să nu neglijăm desigur nici **simțul de datorie, de cinste, de conștiință, prefigurate încă de la aceste vîrste.** Va trebui investigată și **voința,** ce denotă lupta pentru succes, deoarece lipsa ei demobilizează copilul și-l face nehotărît, neîncrezător și neglijent. Să cunoaștem comportarea în familie, la școală cu colegii și profesorii, cu prietenii, să știm dacă elevul este respectuos sau obraznic, disciplinat sau dezordonat, sîrguincios sau leneș, ascultător sau recalcitrant, generos sau egoist, modest sau îngîmfat, dacă se bucură de succesul altora sau este invidios ș.a.m.d.

Aprecierile la învățătură prin notele obținute, nu oglindesc întotdeauna capacitatea intelectuală a copiilor și totuși va trebui să ținem seama și de aceste **realizări școlărești** pentru a evita eventualele neînțelegeri cu școala și familia. Mai mult, **ni se pare foarte îndreptățită atitudinea unor antrenori care nu rețin decît copii cu bune rezultate la învățătură.** Inteligența, memoria, atenția, imaginația, inițiativa sînt date care completează taboul psihologic, definesc talentul nativ, sau dobîndit prin îndelungate transpirații și care, suprapuse examenelor antropometrice și funcționale, calităților fizice de bază și îndemînării, vor constitui un profil somato-psihic complex și variat, a ceea ce trebue să fie viitorul fotbalist de calitate. Părinții, profesorii (profesorul diriginte și profesorul de educație fizică și sport), medicul școlar, medicul de club și bineînțeles psihologul (practic, mai greu de realizat) ne vor da relații prețioase despre potențialul intelectual și moral al copiilor care iubesc fotbalul.

Este foarte greu însă să întîlnim un tablou psihologic pozitiv în totalitate, la copiii cu care lucrăm. Dar eliminînd, acolo unde este posibil, cît mai multe din însușirile care nu convin, urmărindu-le și dezvoltîndu-le cu răbdare pe cele favorabile, **profilul intelectual, afectiv și moral-volitiv, va putea constitui un ghid de certă valoare în aprecierea dezvoltării psihice a celor care la vîrste fragede, se apropie timid sau curajos de această activitate.** Adăugînd apoi la aptitudinile fizice și psihice, atitudinile de zi cu zi, capacitatea de adaptare și orientare a celor luați în observație, vom putea face un pronostic în ceea ce privește șansa de a deveni fotbalist sau de a regreta capitalul investit inutil (capital muncă, moral și material).

Cu aceste gînduri am formulat ideile de mai sus menite să sublinieze **importanța asocierii cercetării psihologice la selecția fizică a cadrelor fotbalistice.** În definitiv, dacă viața psihică la copii și adolescenți este o realitate, ce poate fi modificată prin educație, de ce să nu alegem caracterul sau personalitatea cu care sperăm să dobîndim randamentul cel mai bun, la vîrsta junioratului decît mai tîrziu la seniorat, în acest sport universal ce ne înflăcărează spiritele, ne aprinde speranțele sau ne mihnește inimile, cînd idolii falși se prăbușesc !

Se pune însă o legitimă întrebare : **ce vom face cu copiii deficitari în dezvoltarea lor psihică sau cu însușiri mai puțin corespunzătoare ;** vor fi lăsați deoparte pentru totdeauna, le vom închide porțile spre care rîvnesc și pentru care unii din ei au și talent ? Evident că nu. Pentru această categorie, intervenția cadrelor amintite (antrenori, profesori, medici, psihologi) este necesară. Asistența lor va fi salutară pentru cele mai multe din cazuri. Profesiunile lor, cu misiuni atît de înalte, nu se vor mulțumi cu simpla decelare a funcțiunilor psihice insuficiente sau necorespunzătoare, ci vor opera cu înțelegere, tact, calm și perseverență în sufletele micilor vlăstare dornice să păsească pe terenurile de fotbal alături de colegii și prietenii lor ajunși acolo cu un ceas mai devreme. Ei nu vor fi părăsiți, ci ajutați.

Pentru cei cu un fond intelectual și sufletesc recuperabil (și noi știm că în copilărie aceasta este posibil) asistența pedagogică și psihologică a cadrelor care dirijează activitatea lor, precum și colaborarea familiei, cu care se va sta în permanentă legătură, își va spune cuvîntul. Pentru copiii recuperabili, îndepărtarea temporară de jocul organizat de pe terenurile îndrăgite, va constitui un îmbold de a lupta să ajungă cît mai repede acolo unde ceilalți au ajuns deja. De aceea și sîntem convinși că cei mai mulți dintre acești copii pot fi recuperați. **Totul depinde de rîvna lor și a noastră.** Din acest motiv și selecția la copii trebuie să dureze : **timpul scurt de apreciere ne ține departe de valoarea reală a candidaților.**

În concluzie, precizăm că testările se vor adresa nu numai pentru **partea care se vede,** nu vom aprecia numai creșterea și dezvoltarea lor fizică, **ci și părțile nevăzute,** funcțiunile psihice favorabile sau deficitare, printr-un fond psihic necorespunzător, sau o educație relativă. Intervenția noastră va fi cu atît mai oportună cu cît toate aceste probleme le vom pune mai devreme, cu cît vom cerne mai bine pe cei în care investim speranțele noastre.

În general, **copiii dau mai mult decît adulții : generozitatea este întîlnită îndeosebi la aceste vîrste. Să cercetăm această virtute și s-o întreținem în așa fel, pentru ca ritmul acestei dăruiri să nu scadă la vîrsta majoratului, atunci cînd este mai multă nevoie de ea.** Atenția și grija noastră sporită pentru toate aceste probleme, chiar din perioada selecției, ne vor pune la adăpost de „mihnirile de mîine".

ILIE SAVU — antrenor
Dr. CR. ȘTEFANESCU

ANTRENAMENTUL INTENSIV POATE FI PLĂCUT

„Dacă am reușit să găsim o formulă de antrenament ideală — o metodă secretă, aș spune — aceasta este fără îndoială aceea a antrenamentului intensiv făcut în condiții plăcute, de divertisment chiar", afirmă unul dintre decanii fotbalului britanic, **CECIL POYNTON,** cel al cărui nume este legat de faima mondială cucerită cu ani în urmă de Tottenham. Și tot el continuă, încercînd a da un răspuns la întrebarea : **„CUM POATE FI REALIZAT UN ASTFEL DE ANTRENAMENT CU TINERII JUCĂTORI?"**

Mai întîi, lucrul cu mingea. Personal, nu am limitat niciodată numărul de exerciții cu balonul, decît, bineînțeles, în funcție de timpul disponibil. Și asta pentru că simțul mingii, măiestria fotbalistică, este primul lucru care trebuie pretins unui jucător adevărat. Celelalte, pregătirea fizică sau cunoștințele de tactică sînt cerințe care se pot realiza și mai tîrziu, în timp ce preluarea, execuția pasei precise, mișcarea înșelătoare, deposedarea adversarului, conducerea balonului în viteză, sînt elemente care trebuie însușite și perfecționate cu prioritate. Toate acestea, practicate în mod regulat, pot constitui și un mijloc ideal de pregătire și de menținere a condiției fizice necesară competiției. Pentru că este mult mai avantajos să lucrezi cu mingea, cîștigînd forma sportivă corespunzătoare decît să obții acest lucru alergînd, cum fac unii, în jurul terenului. Practica a demonstrat că se poate obține incontestabil mai mult de la un jucător convins de oportunitatea a tot ceea ce execută în cadrul antrenamentelor, decît de la un altul care consideră această activitate ca o corvoadă.

Stimularea cunoașterii reciproce a jucătorilor. Aceasta presupune alegerea și organizarea acelor exerciții care angrenează colectivul, care dezvoltă spiritul de camaraderie, care stimulează cunoașterea reciprocă a jucătorilor și ajută la sincronizarea și asamblarea stilului de joc, propriu fiecăruia, în cadrul ideii de ansamblu a formației. Sînt însă, fără îndoială, și situații — și acestea nu trebuie ignorate și nici evitate — cînd un fotbalist, direct interesat în eliminarea unei anumite deficiențe din pregătirea sa personală, simte nevoia unui exercițiu individual, sau a unor repetări care să-l ajute să obțină indici superiori în pregătire. În aceste cazuri este indicat ca toate execuțiile să fie realizate numai cu mingea, fiindcă nu trebuie uitat niciodată că cel mai rapid alergător din lume, de exemplu, nu are nici o valoare pentru fotbal dacă nu știe să alerge cu balonul la picior. Mingea este, în același timp și cel mai prețios mijloc de legătură între jucători, iar cunoașterea secretelor tehnicii de joc favorizează evident unitatea de echipă, cimentează forța colectivului.

Nici un antrenament sub semnul monotoniei. Mă refer în mod special la exercițiile care au ca sarcină de instruire îmbunătățirea condiției fizice și care, de regulă, sînt mai puțin agreate de jucători. Selectarea acestora presupune, de aceea, în egală măsură varietate, dar și o utilitate care să se înscrie în contextul unor acumulări ce reprezintă însăși sensul general al pregătirii. Iată și un exemplu de exercițiu de antrenament, plăcut și în același timp folositor. Se numește „săritura în cercuri". Cum se desfășoară? Pe pardoseala unei săli sau în aer liber, pe un teren de zgură sau asfalt, se desenează grupuri de cercuri diferit colorate către care jucătorii se îndreptă într-o anumită ordine. Antrenorul indică, în momentul în care fiecăruia dintre jucători îi vine rîndul, culoarea cercului unde acesta urmează să sară. Sau poate anunța două culori deodată aceluiași jucător, acesta fiind obligat să treacă cu repeziciune, cu cîte un picior în fiecare cerc. După cum, antrenorul — accelerînd ritmul de desfășurare al exercițiului și mărind gradul de dificultate pentru dezvoltarea atenției și vitezei de reacție — poate numi patru culori consecutive în care jucătorul trebuie să aterizeze pe rînd, rapid și în succesiunea strict indicată.

Nici un antrenament fără joc. Indiferent de conținutul, structura și sarcinile sale, antrenamentul este bine — obligatoriu chiar — să cuprindă în desfășurarea sa, de preferință la sfîrșit, jocul, fie și sub forma unei întreceri de tipul miuței, cinci contra cinci. Acest mijloc de pregătire are întotdeauna o mare valoare instructiv-educativă, pentru că jucătorilor li se pretinde să alerge, să gîndească și să rezolve situații foarte variate, așa cum se întîmplă în realitate și în jocul propriu-zis. Acum se poate constata cu multă obiectivitate, gradul de însușire al procedeelor tehnico-tactice, rezistența fizică specifică, eficiența pregătirii efectuată pe factori de antrenament. Jocul creează întotdeauna o stare de bună dispoziție și, în final, o oboseală fiziologică normală care se recuperează fără dificultate.

Aceste ar fi numai cîteva din „secretele" dacă le putem numi astfel ale unui antrenament intensiv care poate fi — în interesul instruirii — și plăcut.

Secolul al cuvîntul

O LOVITURĂ ÎN ZID!

În Anglia, înaintea începerii sezonului oficial se organizează, la Birmingham, o competiție denumită „Cupa Watney", unde sînt reunite cîte două echipe din fiecare divizie engleză (se știe că în Anglia există patru divizii profesioniste), dar nu oricare, ci (excluzîndu-se participantele la competițiile europene de club) pe cele ce au marcat cel mai mare număr de goluri în respectivul campionat.

La ediția de anul acesta a asistat și ziaristul belgian Jacques Lecoq, care-și expune părerile (din care spicuim cîteva pasaje) în publicația „France Football".

După ce am ajuns la Birmingham, începe **Jacques Lecoq,** m-am interesat ce handicap primesc echipele din diviziile a III-a și a IV-a : un gol sau două avans ? Dar răspunsul organizatorilor a fost stupefiant : **„Nici un handicap ! Toată lumea pornește de la egal. Noi, englezii, avem gustul riscului !"**

Turneul de anul acesta a avut privilegiul de a fi fost ales de federația engleză pentru o foarte interesantă experimentare tehnică : **ofsaidul a fost limitat numai la suprafața de pedeapsă.** Ideea a fost lansată de **Alan Hardaker,** secretarul lui Footbal League. **„Fotbalul actual este ciopîrțit, fragmentat, fazele curgătoare sînt rare,** zicea el. **Apoi, se marchează prea puține goluri. De aceea se impune neapărat să modificăm regula ofsaidului. Dar nu te poți decide fără a face încercări, fără a experimenta".**

Alan Hardaker a specificat că nu stă în intenția sa, și nici în cea a federației, de a o suprima total : **„Mai întîi, pentru că nu ar fi în spiritul fotbalului,** afirma secretarul lui **F. A. Desființînd total ofsaidul, înseamnă să fixezi un atacant lîngă portarul advers, să „omori" spectacolul. Or, trebuie să-i obligi pe jucători să combine în zona șutului. În intenția mea este a da un privilegiu suplimentar atacanților, dar jocul să rămînă joc".**

De ce să limitezi ofsaidul la suprafața de pedeapsă ?

Pentru că : 1. de acolo se profilează pericolul, de acolo pleacă șuturile ; 2. este supărător să oprești un jucător pentru o chestie de cîțiva centimetri, atunci cînd se află la 40 m de poartă. În felul acesta de multe ori atacanții sînt paralizați. Trebuie să le dai libertate de acțiune pînă în momentul șutului.

Pe scurt, se aplică la fotbal un principiu folosit în baschet : posibilitatea pentru fotbalist de a juca mingea, de a combina, fără alte opreliști decît acelea ce vin din partea apărătorilor adverși, pînă în clipa în care înaintașul se găsește „în apropierea focului" (în baschet se aplică, în apropierea coșului, „regula de trei secunde").

Alan Hardaker crede că grație acestei noutăți se vor marca mai multe goluri. Rezultatul finalei „Cupei Watney", pare că i-a dat dreptate : Colchester, din divizia a IV-a a terminat la egalitate, 4—4, cu West Bromwich Albion, din prima divizie. Dar Colchester a cîștigat trofeul datorită penaltiurilor : a realizat patru, în timp ce W.B.A. a marcat doar trei.

Colchester este „the giant killer", „omoritorul de giganți" al fotbalului britanic. A făcut întotdeauna isprăvi frumoase în „Cupa Angliei". Titlul său de glorie este eliminarea lui Leeds United, anul acesta. Nici de data aceasta, cu toate că activează în ultima divizie engleză, n-a făcut figura unei rude sărace în fața cunoscutei W.B.A. (...).

Dar ce a arătat amintita inovație ?

1. **Un joc mai clar.** Pentru ce ? Pentru că atacantul marcat strîns de adversar, odată ajuns în zona de pedeapsă are acum posibilitatea de a pasa mingea unui partener aflat în poziție de afară din joc, dincolo de marginile careului de 16 m. Cum acest jucător nu poate fi lăsat nemarcat, trebuie deci ca fundașii să nu se mai concentreze în suprafața de pedeapsă, unde va fi deci mai puțină aglomerație.

2. **O lovitură năucitoare „zidului"** ridicat sistematic de apărători atunci cînd o lovitură liberă apare în imediata apropiere a liniei de 16 m. Acum, fundașii depășiți sînt tentați să comită faulturi. Sancțiunea arbitrului, lovitură liberă directă, nu este pe de-a întregul punitivă, pentru că apărătorii pot să se regrupeze și să formeze acel atît de cunoscut „zid".

Cu prilejul unei astfel de faze, fotbaliștii de la W.B.A. au alcătuit tradiționalul „zid". Ce au făcut jucătorii de la Colchester care, la inițiativa antrenorului lor, **Dick Graham,** au studiat în mod special noul regulament ? Au postat pe unul dintre ei în poziție de ofsaid în afara suprafeței de pedeapsă și i-au pasat mingea. Acest jucător, care se găsea în spatele zidului, a primit balonul, a intrat cu el în careul de 16 m și s-a aflat, practic, singur în fața portarului. După această experiență nu a mai existat „zid" și, de asemenea, nu au mai existat faulturi inutile. **Este,** după părerea mea, bilanțul cel mai pozitiv al experienței.

3. **Un fotbal mai puțin fragmentat.** În timpul finalei nu au fost decît două ofsaiduri. Lărgirea jocului, faptul că se creează mai puține „grămezi" de către fotbaliști ,au diminuat, totodată, numărul faulturilor (...).

Sceptic la început, cucerit după meci, cred că această inovație merită să fie urmărită. La Londra se spune că experiența va fi reluată. Și nu este în van a crede că dacă Football Association și Football League și-au dat acordul pentru încercări de acest fel, s-au gîndit în secret să propună această modificare severului International Board.

Nu se vor marca, poate, mai multe goluri, pentru că antrenorii vor găsi antidotul noii prevederi regulamentare, dar ea este o nouă licitare a ofensivei și un pas serios în lupta dusă contra jocului distructiv.

Aici își încheie J. Lecoq interesantele sale aprecieri asupra ofsaidului numai în suprafața de pedeapsă.

DIVIZIA B

ÎNCEPUT DE CONTURARE A VALORILOR

După cele patru etape disputate în Divizia B, putem vorbi despre un început de conturare a valorilor. Deocamdată, în fruntea celor două serii s-au impus echipele gălățene, **Fotbal club** și **Politehnica**, și respectiv **C.S.M. Reșița**, lider de trei etape. Se pare că echipa metalurgiștilor din Cetatea oțelului este pusă pe fapte mari, anul acesta.

Față de etapa trecută, o singură schimbare de lider: **S. N. Oltenița** a cedat primul loc echipei **F. C. Galați**, echipa șantierelor navale de pe Dunăre înregistrînd, totodată, un mic „record" și anume acela de a cădea patru locuri dintr-o dată! Doar **Progresul Brăila** și **Poiana** s-au apropiat de „performanța" realizată de S.N.O., cedînd trei locuri.

În seria a doua, căderi spectaculoase s-au înregistrat la **Chimia Făgăraș** (patru locuri) și **Gaz metan** (la fel) cu adaosul că echipa din Mediaș a pierdut vertiginos din înălțime în ultimele trei etape: de la locul 1 la 14! În schimb, cîte trei locuri au urcat **Minerul Anina, C.F.R. Arad, Metalurgistul Cugir, C.S.M. Sibiu** și **C.F.R. Timișoara.**

Etapa nr. 5 programează cîteva partide de un interes deosebit, ca de pildă cele ce vor fi găzduite de orașele dunărene Oltenița și Giurgiu: **S.N.O. — F.C. Galați** și **Dunărea Giurgiu — Progresul București**, în prima serie, **Minerul Baia Mare — C.S.M. Sibiu** și **Gloria Bistrița — C.F.R. Timișoara** în a II-a, unde se pare, însă, că **C.S.M. Reșița** va continua să conducă plutonul întrucît va evolua tot în fața propriilor suporteri.

SERIA I — REZULTATE — CLASAMENTE — ETAPA VIITOARE — **SERIA A II-a**

Dunărea Giurgiu — Știința Bacău 0—0, Metalul Tîrgoviște — S.N. Oltenița 2—0 (1—0), Portul Constanța — Politehnica Galați 0—0, Progresul București — Ceahlăul P. Neamț 2—0 (0—0), Chimia Rm. Vîlcea — Progresul Brăila 3—1 (1—0), Sportul studențesc București — Metalul București 1—1 (1—1), F.C. Galați — Metalul Plopeni 2—0 (0—0), C.F.R. Pașcani — Poiana Cîmpina 2—0 (1—0).

1. F.C. Galați	4	3	0	1	8—3	6
2. POLITEHNICA Galați	4	2	2	0	7—2	6
3. PROGRESUL București	4	3	0	1	6—2	6
4. METALUL Tîrgoviște	4	3	0	1	8—5	6
5. S.N. Oltenița	4	3	0	1	6—4	6
6. ȘTIINȚA Bacău	4	2	1	1	6—5	5
7. METALUL București	4	1	2	1	6—3	4
8. SPORTUL STUDENȚESC Buc.	4	1	2	1	6—7	4
9. C.F.R. Pașcani	4	1	1	2	3—4	3
10. PORTUL Constanța	4	0	3	1	4—5	3
11. DUNĂREA Giurgiu	4	1	1	2	4—6	3
12—13. POIANA Cîmpina	4	1	1	2	4—7	3
12—13. CHIMIA Rm. Vîlcea	4	1	1	2	3—6	3
14—15. METALUL PLOPENI	4	1	0	3	5—7	2
14—15. PROGRESUL Brăila	4	1	0	3	4—6	2
16. CEAHLĂUL P. Neamț	4	1	0	3	2-10	2

S.N. Oltenița — F.C. Galați, Dunărea Giurgiu — Progresul București Știința Bacău — Poiana Cîmpina, Sportul studențesc București — Portul Constanța, Metalul Plopeni — C.F.R. Pașcani, Politehnica Galați — Progresul Brăila, Ceahlăul P. Neamț — Metalul Tîrgoviște, Chimia Rm. Vîlcea — Metalul București.

C.S.M. Sibiu — Olimpia Satu Mare 1—0 (0—0), C.S.M. Reșița — Chimia Făgăraș 3—1 (1—1), Minerul Anina — Gloria Bistrița 1—0 (0—0), Metalurgistul Cugir — Politehnica Timișoara 1—0 (0—0), C.F.R. Timișoara — Olimpia Oradea 3—0 (1—0), Electroputere Craiova — Corvinul Hunedoara 1—1 (0—1), Vulturii Textila Lugoj — Minerul Baia Mare 0—0, C.F.R. Arad — Gaz metan Mediaș 3—0 (2—0).

1. C.S.M. Reșița	4	3	1	0	11—2	7
2. C.F.R. Timișoara	4	2	2	0	5—2	6
3. C.S.M. Sibiu	4	3	0	1	4—2	6
4. CORVINUL Hunedoara	4	3	0	1	4—6	6
5. GLORIA Bistrița	4	2	1	1	8—4	5
6. POLITEHNICA Timișoara	4	2	0	2	7—3	4
7. MINERUL Baia Mare	4	1	2	1	7—3	4
8. C.F.R. Arad	4	1	2	1	6—3	4
9. METALURGISTUL Cugir	4	1	2	1	8—7	4
10. MINERUL Anina	4	2	0	2	2—4	4
11. CHIMIA Făgăraș	4	2	0	2	4—7	4
12. OLIMPIA Satu Mare	4	1	1	2	5—8	3
13. ELECTROPUTERE Craiova	4	1	1	2	3—4	3
14. GAZ METAN Mediaș	4	1	1	2	5—8	3
15. VULTURII TEXTILA Lugoj	4	1	1	2	3—7	3
16. OLIMPIA Oradea	4	1	1	2	2—11	3
	4	0	1	3	4— 9	1

Olimpia Oradea — Minerul Anina, Minerul Baia Mare — C.S.M. Sibiu, Olimpia Satu Mare — C.F.R. Arad, Gloria Bistrița — C.F.R. Timișoara, Politehnica Timișoara — Gaz metan Mediaș, C.S.M. Reșița — Metalurgistul Cugir, Corvinul Hunedoara — Chimia Făgăraș, Vulturii Textila Lugoj — Electroputere Craiova.

Fază din meciul Progresul București — Ceahlăul P. Neamț (2—0) — **Foto: V. BAGEAC**

UN SUCCES AL DISCIPLINEI TACTICE

Portul — Politehnica Galați 0—0

PORTUL: Constantin — Gheorgache, Corendea, Mihai, Pieșa, Szoica (min. 57: Stancu), Strîmbeanu, Enache, Mustafa (min. 16: Mănescu), Manea, Girip.

POLITEHNICA: Gheorghiu — Ungureanu, Rizea, Enache, Dinu, Lehăduș, Tănăsescu, Diaconu, Toma (min. 28: Breșcan), Popanică (min. 67: Zotinca), Țolea.

A arbitrat foarte bine: **Gh. Limona** (București).

Dezamăgirea ce se putea citi pe fețele spectatorilor constănțeni la sfîrșitul partidei era firească, căci timp de 90 de minute „marinarii" au dorit golul fără a reuși însă să-l obțină. Privită în profunzime, situația devine explicabilă, și iată de ce: Pe de o parte, Portul — dornică de victorie — a atacat, e adevărat, din primele minute, însă haotic, neputînd să destrame sistemul defensiv, bine pus la punct, al oaspeților. De cealaltă parte, „Poli" a acționat după un plan tactic bine gîndit, în care „vioara întîi" a fost linia de mijloc (*Lehăduș, Tănăsescu*, și *Diaconu* au stăpînit aproape în permanență jocul). Dacă despre jocul constănțenilor nu se pot afirma prea multe lucruri bune, cele cîteva ocazii ratate (min. 25: *Girip* trage în portar de la 7—8 m; min. 53: *Enache* șutează de puțin pe lîngă bară; min. 70: *Manea* — acțiune personală nefinalizată; min. 77 i din nou *Girip* ratează din apropiere) fiind mai mult rod al întîmplării decît al unor acțiuni de atac bine gîndite, asupra jocului politehnicienilor se cuvine să insistăm.

Echipa s-a prezentat ca un bloc greu de fisurat, în care calitățile native ale jucătorilor s-au contopit cu disciplina de joc, cu tactica indicată de antrenorul *Dragoș Cojocaru*. Deși lipsită de aportul a patru titulari, formația gălățeană a făcut față cu succes iureșului din primul sfert de oră — o simplă „furtună într-un pahar cu apă" — și-a impus treptat jocul de pase, la mijlocul terenului, declanșînd nu de puține ori contraatacuri periculoase, care se puteau termina cu gol (*Tănăsescu* — min. 38 și 70, *Popanică* — min. 40, *Țolea* — min. 44). Remarcînd încă o dată jocul curajos al gălățenilor, fotbalul curat pe care l-au practicat, ne place să credem că rezultatele bune de pînă acum vor fi confirmate în viitoarele partide, astfel ca slaba comportare din sezonul trecut să rămînă un banal accident.

Cornel CATANA

N.B. Am acordat calificativul maxim arbitrului Limona pentru felul în care a sancționat orice abatere, pentru promptitudinea cu care a anulat golul *din ofsaid* al constănțenilor. Credem, totuși, că față de jucătorul constănțean *Mihai* trebuia să adopte o atitudine mai fermă, datorită faptului că acesta, la aproape fiecare intervenție, comitea fault. Fault de joc, într-adevăr, dar cînd faci din aceasta o practică...

LA A CÎTA TINEREȚE?

ANDREI SEPCI, antrenorul sexagenar cu părul alb și sufletul mereu tînăr, s-a întors din nou la Baia Mare. A revenit de fapt la Minerul, dragoste tîrzie, care în ultimii ani a însemnat în viața sa nu o simplă consolare profesională, ci și un rival — dacă putem spune așa — în pasiunea pentru echipa cea mai aproape de inimă, Universitatea Cluj.

De curînd, l-am întîlnit la unul din jocurile formației pe care o antrenează în prezent, conducîndu-și elevii cu calmul și luciditatea care l-au caracterizat întotdeauna. Dialogul nostru a fost, atunci, pur și simplu ocazional, poate chiar intempestiv și de aceea, aproape telegrafic.

— Revenind la Baia Mare, „Bandi-baci", ce noutăți te-au întîmpinat față de situația din urmă cu patru-cinci ani?

— **Mai întîi, o bază materială simțitor îmbunătățită și cu promisiuni de dezvoltare viitoare, pînă la nivelul unor necesități de instruire superioară. În al doilea rînd, lotul de jucători mai valoros, în care predomină tinerețea și talentul (Docu, Radu, Necula) și căruia nu-i lipsește nici experiența competițională reprezentată de fotbaliști ca dr. Szabo, Cromeli, Trif și alții.**

— Și ce-ți propui să realizezi în activitatea viitoare cu echipa?

— **Într-o ordine care nu respectă neapărat importanța și urgența, sarcinile din actualul campionat le-aș enumera astfel: 1. îmbunătățirea și modernizarea jocului; 2. formarea și consolidarea valorică a tinerilor jucători; 3. omogenizarea de ansamblu a formației.**

— Și ca obiectiv final?

— **Deocamdată locul III și, apoi, în anul următor...**

— De ce nu și acum?

— **Acum se dă o luptă grea între cîteva echipe, care, după părerea mea, și-au cîștigat în edițiile anterioare o mare doză de experiență în lupta pentru titlu. Este vorba de Politehnica și C.F.R. Timișoara, de C.S.M. Reșița și Corvinul Hunedoara. La anul vom încerca și noi. Și sper ca atunci, cînd ne vom angaja în bătălia pentru promovare, să și cîștigăm. De aceea ne pregătim cu răbdare azi, ca să învingem cu certitudine mîine.**

Și urmărindu-l cu atenție pe antrenorul Minerului cum scrutează cu semeție și curaj perspectiva, îmi venea parcă să-l întreb la despărțire: **„La a cîta tinerețe ești, Andrei Sepci?"**.

Mihai IONESCU

VELEITĂȚI FĂRĂ SUPORT REAL

Metalurgistul Cugir — Politehnica Tim. 1—0 (0—0)

A MARCAT: **Ionaș** (min. 63).

METALURGISTUL: **Trifa** — Mihăilescu, Pîrvulescu, Mateescu, Purdea — Dobre (min. 82: Ionaș), Ivan — Sava (min. 61: Țintea), Dinea, Smadea, Șoanghen.

POLITEHNICA: Filip — Rotaru, Mafa, Maier, Petrovici — Arnăut, Dima — Fülöp (min. 77: Copăceanu), Kun I, Bungău, Bojin.

A arbitrat bine: **Ion Oprițâ** (Arad).

A existat de mult, foarte de mult, o echipă — Politehnica Timișoara — divizionară A, outsider de temuț pentru candidatele la titlu; a existat, în ultimii ani, o echipă, Politehnica Timișoara, nedreptățită de soartă și aruncată, accidental și vremelnic (așa am crezut atunci), în „cazanul" Diviziei B. Și la fiecare început de sezon ne așteptăm cu toții ca pasărea Phönix să renască din cenușa amestecată cu lacrimi, rușine și cioburi de orgoliu. Și la fiecare sfîrșit de sezon ne spuneam cu amărăciune dar nu fără speranță — că minunea se va petrece, poate, la anul...

Marea tragedie a Politehnicii este că din marea echipă de altădată n-au mai rămas decît veleitățile — monedă fără acoperire, însă.

Cu această stare de spirit au abordat studenții prezentul campionat și tot astfel au intrat duminică pe teren, la Cugir. Pînă la golul lui Ionaș din min. 63 nu puteam concepe ca fosta divizionară A să îngenuncheze, fie și în deplasare, în fața unei oarecare echipe „de B". Și, în prima parte a reprizei I, gazdele au fost într-adevăr timorate de blazonul oaspeților. Apoi, bombele expediate de Bungău spre poarta lui Trifa își găseau un ecou în cele expediate de Dobre la poarta lui Filip. Pe de altă parte, mărunții apărători metalurgiști își luau în primire adversarii direcți imediat ce treceau linia de centru și... își făceau conștiincios treaba. Cu excepția șuturilor de la distanță (abundente), rareori vreunul din atacanții oaspeți a reușit să se dezlipească de „umbra" lor și să se infiltreze spre poarta lui Trifa. În schimb, incursiunile incisive ale gazdelor au creat deseori panică în careul timișorean. Soarta partidei, în general echilibrată, a fost decisă de schimbarea inspirată făcută de antrenorul Tălmaciu, care a rupt echilibrul ineficacității înlocuindu-l pe Dobre, „omologul" lui Bungău, cu Ionaș — autorul golului. Și astfel, min. 90 a consemnat victoria unei oarecare divizionare B din Cugir asupra unei oarecare divizionare B din Timișoara...

N. MODREANU
corespondent

P.S. Arbitrul Ion Oprițâ a condus bine și foarte strîns. Profilaxia durităților a fost în felul acesta asigurată, dar cursivitatea jocului a avut de suferit, în special spre sfîrșit, cînd, în cel puțin două cazuri, se impunea aplicarea legii avantajului.

DIN NOU ÎN RÎNDUL DIVIZIONARELOR C

MUSCELUL U. M. M. PROMITE...

Cîmpulung Muscel, oraș deopotrivă turistic și industrial, a primit cu legitim interes startul echipei **Muscelul UMM**, nou promovată în actuala ediție a celui de-al treilea eșalon divizionar, seria a VI-a.

Înființată în anul 1947, formația harnicilor constructori ai autoturismului românesc, de teren, a activat timp de două decenii în cadrul campionatului regional, pînă în 1967, sub diferite nume ca **I.A.R., Motorul** sau **Bucegi**. A urmat apoi un scurt stagiu divizionar de doi ani în „C", după care echipa retrogradează și revine în acest an sprijinită larg de conducerea întreprinderii (director general: **V. Naghi**), cu forțe proaspete și dorință fermă de a-și permanentiza existența în rîndurile echipelor fruntașe ale țării.

Actualul antrenor al muscelenilor, fostul jucător oborean **Constantin Rugiubei**, adept al promovării tinerelor talente, majoritatea din pepiniera asociației, s-a străduit și a reușit în bună măsură, să imprime echipei un stil propriu de joc și o conduită sportivă corespunzătoare. Numai în acest an au fost promovați din rîndurile juniorilor un număr de șase jucători, printre care: **I. Tucă**, un portar de real talent, **Gh. Calangiu** și **M. Vasilache**, doi apărători cu perspectivă, **C. Cojocaru** și **M. Enache**, înaintași percutanți și eficace.

După primele rezultate obținute de la ridicarea cortinei competiționale, se poate afirma că la **Muscelul U.M.M.** se simte mai mult decît oricînd hotărîrea tuturor, antrenor și jucători, de a traversa actualul campionat cu același succes cu care în cursul acestui an un autoturism M 461, construcție a Uzinei mecanice Muscel, a traversat continentul african...

Prof. PAUL MATEON
corespondent

AU PROMOVAT ÎN „C"

Mai mulți cititori ne-au solicitat să publicăm lista celor 39 de echipe promovate anul acesta în Divizia C. Le satisfacem dorința:

SERIA I: **Avîntul Frasin, Viitorul P.T.T.R. Botoșani, Constructorul Iași;**

SERIA A II-a: **Danubiana Roman, Luceafărul Focșani, Gloria Teouci, Oituz Tg. Ocna, Viitorul Vaslui;**

SERA A III-a: **Dunărea Brăila, Ș. N. Constanța, Granitul Babadag;**

SERIA A IV-a: **Victoria Lehliu, Dinamo Obor București;**

SERIA A V-a: **Chimia Buzău, Aurora Urziceni, Viitorul Slănic;**

SERIA A VI-a: **Metalul Mija, Rapid Piatra Olt, Sporting C.F.R. Roșiori, Muscelul Cîmpulung, Oltul Rm. Vîlcea (prin fuziune cu Unirea Bujoreni, inițial promovată).**

SERIA A VII-a: **Minerul Rovinari, Progresul Strehaia;**

SERIA A VIII-a: **Progresul Timișoara, Gloria Arad, Metalul Oțelul Roșu;**

SERIA A IX-a: **Textila Sebeș, Constructorul Hunedoara, U.P.A. Sibiu;**

SERIA A X-a: **Voința Carei, Minerul Cavnic, Bihoreana Marghita, Măgura Șimleul Silvaniei;**

SERIA A XI-a: **Viitorul Tg. Mureș, Minerul Bodna, Tehnofrig Cluj;**

SERIA A XII-a: **Politehnica Brașov, Carpați Covasna, Minerul Miercurea Ciuc.**

PELE DĂ LA IVEALĂ SECRETELE „EL MUNDIALULUI"

● CUM VEDE „EL REY" ECHIPA ROMÂNIEI

● CAPCANA BRAZILIANĂ I-A ÎNHĂȚAT PE BURGNICH ȘI FACCHETTI

Cunoscut ca un pasionat autor de cîntece și chiar ca interpret al lor, **Pele** n-a neglijat nici tărîmul literelor... Se știe că el a apărut pînă acum în vitrinele librăriilor din **Brazilia** și din numeroase alte țări ca autor al unor volume mult gustate, toate avînd ca subiect, se înțelege, fotbalul. Nu ne-am mirat, de aceea că **Edson Arantes do Nascimento**, cu o grabă pe care cititorii lui de pretutindeni o salută, apare din nou în arena literară. În cartea lui, intitulată **„EU, DE TREI ORI CAMPION AL LUMII..."**, Pele dedică marea majoritate a paginilor ultimei competiții mondiale. Cartea a avut un mare succes de librărie nu numai datorită celebrității autorului ei, ci, cum o remarcă foarte mulți dintre comentatorii autorizați, și datorită numeroaselor momente inedite pe care le prezintă. Cititorii se află în ața unor destăinuiri extrem de interesante care lămuresc multe momente ciudate, să le spunem, ale competiției mexicane.

Firește că ne interesează foarte mult rîndurile dedicate echipei **României** și de aceea vom cita cîteva dintre părerile marelui jucător privind evoluția tricolorilor la **Guadalajara**. Iată cum caracterizează el reprezentativa română: **„...Naționala României venea în Mexic cu handicapul unei lipse de performanțe remarcabile. Însăși reajungerea în turneul final după atîția ani reprezenta un obstacol în calea afirmării ei. În joc, formația română a reprezentat o agreabilă surpriză. Dacă îmi cereți să numesc principala ei calitate, aș zice că ea se numește elasticitatea. Cred că nu greșesc dacă spun că echipa României a avut cea mai rapidă repliere în apărare și cea mai echilibrată ieșire din apărare. Dacă i-a lipsit ceva, în primul rînd i-a lipsit îndrăzneala, acea obrăznicie fotbalistică. Defect clasic al echipelor noi în competițiile mari. Ea a cîștigat mult pe parcurs la acest capitol și pot spune că încă 10 minute în partida cu noi ar fi adus probabil egalitatea pe tabela de marcaj, atîta se dezlănțuiseră românii...".**

Pele destăinuie o serie de secrete ale vieții precampionat a națională braziliene și, bine înțeles, din timpul ședерii în **Mexic**. El amintește și de micile conversații... foarte particulare pe care le-a avut cu arbitrii în timpul jocurilor și de alte multe episoade pe care spectatorul nu avea de unde să le cunoască. Unul dintre cele mai interesante fapte pe care el le dezvăluie este pregătirea tactică pentru finala cu **Italia**. După cele ce scrie **Pele**, acum se explică dece și cum a reușit fundașul **Carlos Alberto** atîtea incursiuni, de ce a apărut el așa de periculos, realmente periculos, pentru poarta lui **Albertosi**. (A marcat, de altfel, și un gol).

„Perla neagră" arată că **Zagalo**, obținînd unanimitatea jucătorilor lui, a ajuns la concluzia că, în fața unei apărări așa de experimentate ca aceea a echipei **Italiei**, soluția cea mai sigură de reușită era folosirea unor jucători-surpriză ca veritabili realizatori.

Și-atunci, în special **Pele** și **Jairzinho** au fost însărcinați să efectueze cele mai stranii, mai neașteptate și mai dese demarcări, încă din prima secundă a jocului. De ce? Pentru că brazilienii ȘTIAU că cei doi atacanți vor fi marcați **„om la om"** pe tot terenul de jucătorii cei mai completi ai defensivei italiene, **Burgnich** și **Facchetti**. Manevrele aveau ca scop scoaterea din dispozitiv a acestor doi oameni de bază și facilitarea pătrunderilor fundașilor laterali și a mijlocașilor înspre careul de 16 metri advers. N-a fost o noutate fixarea centrului de greutate al acestor acțiuni la **Carlos Alberto** (toată lumea știa că el urcă des în atac), dar **Zagalo** a socotit — și n-a greșit — că **Riva nu-l** va lua în primire pe adversarul său direct. **Pele** consideră că această principală idee a tacticii braziliene a reprezentat și cheia succesului.

BENNIE MÜLLER ȘI „MIRACOLUL OLANDEZ"

Bennie Müller, fostul jucător al lui **Ajax Amsterdam**, este probabil cel mai popular jucător al **Olandei**. La 32 ani el însumează cel mai mare număr de selecționări în echipa țării — 47 — dintre toți jucătorii în activitate în **„țara lalelelor"**. Și spunem **„fostul jucător al lui Ajax"** deoarece un conflict pe care l-a avut în urmă cu un an cu fostul director tehnic **Rynus Michels** l-a făcut pe acesta din urmă să renunțe la cel mai vechi jucător al echipei, aducînd ca argument leit-motivul întineririi echipei. Și atunci **Müller**, care debutase în prima formație la vîrsta de numai 13 ani (!), a fost nevoit să părăsească **Ajax-ul**, după ce-l servise cu credință și devotament timp de 18 ani. **„Necazurile mele s-au datorat unei neînțelegeri cu fostul director tehnic de atunci, Rynus Michels. După ce am pierdut la Madrid finala „Cupei campionilor europeni" cu A. C. Milan, conducătorii lui Ajax au început să vorbească despre o întinerire a echipei. Și Michels atît a așteptat! A găsit prilejul de a mă scoate din echipă după ce mai înainte îmi făcea tot felul de șicane. Cum n-am putut suporta să joc în echipa de rezerve, am fost nevoit să plec. Poate dacă n-ar fi fost Michels aș fi jucat și azi la Ajax. Dar și așa, fără mine, echipa merge foarte bine".**

Nu este un secret pentru nimeni că în ultimii ani am asistat la o spectaculoasă ascensiune a fotbalului olandez la nivelul echipelor de club pe care presa a numit-o „miracolul olandez". Iată cum explică Müller acest „miracol": **„Fără îndoială, fotbalul nostru a făcut progrese imense în ultimii ani. Performanțele lui Ajax, Feyenoord sau, mai recent, P.S.V. Eindhoven sînt o mărturie în acest sens. La această „explozie" a contribuit hotărîtor experiența acumulată în competițiile inter-cluburi la care fotbalul olandez a fost prezent cu regularitate, mai întîi cu succese de mai mică rezonanță și, apoi, din ce în ce mai mult cu performanțe care au culminat cu titlul neoficial de campioană a lumii intercluburi cucerit de Feyenoord. Nu trebuie să uităm aportul adus de pasionatul și credinciosul nostru public care-și susține cu pasiune echipele favorite oriunde ar juca ele. Și astăzi nu trebuie să ne mai mire dacă la finala cu Panathinaikos de la Wembley, Ajax a „adus" 30 000 suporteri".**

Caracteristicile fotbalului olandez de astăzi au fost în fel și fel comentate (și criticate), unii susținînd că el poartă evidenta pecete a fotbalului britanic, bazat pe forță și viteză, alții, dimpotrivă, afirmînd că pe calitățile de bază au fost grefate trăsăturile specifice ale fotbalului modern. Și această din urmă teză o susține și Müller care spune: **„Fotbalul nostru este clădit în egală măsură pe forță și tehnică, cea dintîi ca o caracteristică nativă, cealaltă ca element acumulat din contactul cu fotbalul căruia îi este specific acest lucru: spaniol, italian, sud-american".**

Rezultatele mai slabe obținute la nivelul echipei naționale sînt astfel explicate de Müller: **„La noi există un mare interes pentru echipa națională, atît din partea publicului, cît și a cluburilor. Selecționerii întîmpină mari dificultăți la alcătuirea echipei, fiindcă nu pot avea la dispoziție toți jucătorii care le trebuie, deoarece cluburile olandeze sau cele străine cu greu pot renunța la unii jucători, chiar și pentru 2—3 zile".**

Pentru **C. M., Olanda** a fost inclusă în aceeași grupă preliminară cu **Belgia, Norvegia** și **Islanda**.

„Grupa nu este prea grea, spune Müller, dar cred că Olanda nu se va putea califica. Favorita mea rămîne Belgia. În orice caz, la ediția viitoare, lupta pentru titlu se va da între Italia, R. F. a Germaniei și Brazilia. Angliei nu-i văd șanse deoarece o consider a fi în mare declin".

FINALA CUPEI EUROPEI CENTRALE ÎNTR-O SINGURĂ MANȘĂ

Finala **„Cupei Europei Centrale"**, ediția a 1970—71, urma să se dispute, conform regulamentului acestei competiții, în două manșe, prima pe terenul uneia din finaliste, **Austria Salzburg**, cea de-a doua pe terenul celeilalte, **Celik Zenica**. La 11 august a.c. a avut loc la **Salzburg** prima întîlnire dar din cauza unei defecțiuni la sistemul de iluminat, meciul a fost întrerupt la începutul reprizei secunde, cînd scorul era 0—0. Cum cele două echipe n-au ajuns la un acord privitor la reprogramarea acestui joc, a intervenit comisia de organizare a acestei competiții care într-o recentă ședință ținută la **Praga** a hotărît: finala va avea loc într-o singură manșe care se va disputa pe teren neutru, în **Italia**, în unul din orașele **Trieste** sau **Verona**, la alegerea celor două cluburi.

Meciul se va desfășura în ziua de 22 septembrie a.c. și va fi condus de un arbitru italian pe care-l va desemna federația respectivă.

Carnet extern

COMERCIALIZAREA CONTINUĂ...

Fotbalul austriac se zbate într-o prelungită criză, mai ales financiară, care-i întîrzie revenirea la poziția de prim plan de odinioară, pe care o ocupa în Europa. Repetatele tentative de redresare au fost în van. Echipa națională n-a izbutit decît rezultate mediocre, care reflectă starea generală a fotbalului, lipsit de cîțiva ani de cluburi puternice care să se impună în activitatea internațională. Decadența în primul rînd a cluburilor vieneze (capitala a fost citadela fotbalului austriac) a determinat un regres pronunțat, aducîndu-le sub nivelul celor provinciale. Consecințele: marii fotbaliști au dispărut, nivelul tehnic a coborît, iar numărul spectatorilor s-a micșorat treptat, afectînd în mod îngrijorător bugetele cluburilor mari. Măsurile la care s-a recurs s-au dovedit simple paleative. Asocierea cu diverse bănci și firme comerciale, cărora le făceau reclamă în schimbul unor subvenții, n-au rezolvat criza financiară, iar angajarea unor jucători străini au agravat-o prin sumele mari care trebuiau plătite.

Unele cluburi au ajuns la un pas de faliment. Este cazul lui Wiener Sportklub, una din cele mai vechi echipe din Austria. Cauza? L-a pierdut pe președintele său Draxler, un mare comerciant de păsări, cel care-i dădea banii necesari. Pierderea a atras o a doua: i-au plecat cei mai buni jucători, pentru că nu-i putea plăti. Și iat-o pe Wiener Sportklub amenințată cu retrogradarea și, cine știe?, chiar cu desființarea, dacă noul său director tehnic, J. Argauer, fost selecționer național și ziarist sportiv, nu va reuși cumva vreo minune și, în primul rînd, să găsească omul care să finanțeze clubul, în locul lui Draxler, devenit președinte al... clubului Rapid, marele rival al lui Wiener Sportklub... Vorba ceea: peștele cel mare înghite pe cel mic...

De altfel, nu-i singurul exemplu de acest gen sau asemănător. Formele variază. Wacker Innsbruck, campioana, a devenit Swarowski Innsbruck (după o firmă comercială) printr-o fuziune cu Wattens Swarowski.

Comercializarea fotbalului continuă... Dar nu în favoarea lui.

p. g.

Profil

BILLY WRIGHT

Toată admirația pentru acest Billy Wright *ca fotbalist, spune scriitorul și ziaristul sportiv englez* Kenneth Wheeler. *În cei 18 ani, cît a activat ca jucător, el a reprezentat tot ce a fost mai bun în fotbalul insular și a stabilit un record foarte greu de egalat: 105 partide internaționale în care a apărat culorile* Angliei *și căpitan al echipei naționale în nu mai puțin de 90 de meciuri, lipsind (în perioada care a marcat prima sa apariție în reprezentativa țării* Albionului *și pînă la retragerea din activitatea competițională, în anul 1959), doar a singură dată — fiind rănit — din prima selecție britanică.*

Dar celebritatea acestui mare sportiv mai este legată și de faima clubului în cadrul căreia s-a format ca jucător și a cunoscut marile satisfacții din perioada consacrării, Wolverhampton Wanderers. *În echipa „lupilor' și-a început Wright cariera fotbalistică, după o perioadă de probă de opt luni în timpul cît era încă elev la școala din* Shropshire. *Mic de statură, și de aceea temător la început să nu fie neglijat pentru cei 1,60 m înălțime,* Wright *a cîștigat însă, după ani de pregătire intensă, cîțiva centimetri prețioși în talie și multe trepte de măiestrie.*

În echipa națională, ca și la Wolver', *mijlocaș ca și fundaș central, jucător și căpitan de echipă, în același timp,* Billy Wright *a constituit în tot timpul activității sale tipul fotbalistului model, exemplul cel mai atrăgător de îmbinare a virtuților tehnice cu cele morale, un veritabil cavaler al spiritului de sportivitate. Iar după retragerea sa din tumultuoasa atmosferă a dreptunghiului verde — ca director tehnic al eșalonului de tineret britanic sau manager de club — Billy s-a dovedit un priceput pedagog, un bun sfătuitor și, mai ales, un excelent om de idei și soluții practice.*

— Întotdeauna am susținut, *spune el astăzi,* că cel mai bine se poate conduce o echipă de pe linia ultimului apărător și că postul de fundaș central — specialitatea mea, de altfel — este ideal pentru a se identifica cu responsabilitatea de căpitan de echipă. Asta nu înseamnă însă neapărat ca, automat, orice apărător central să-și asume și sarcina de conducător în teren făcînd abstracție de personalitatea celorlalți jucători. A fi căpitan de echipă, *este de părere* Billy Wright, nu înseamnă a te rezuma numai la alegerea terenului înainte de începerea partidei. A fi un adevărat căpitan de echipă înseamnă, înainte de toate, a-ți asuma îndatoririle unui conducător spiritual al coechipierilor. Am apreciat întotdeauna acest lucru drept o inegalabilă onoare. Și, chiar dacă de cele mai multe ori am avut de suportat din această cauză în timpul jocurilor un plus de tensiune nervoasă — echivalentul străduințelor de stăpînire a tendințelor colective sau individuale de nesportivitate — recunosc deschis că niciodată nu am simțit apăsătoare o astfel de sarcină. Un căpitan de echipă, care vede în responsabilitățile ce-i revin o povară nu poate fi omul indicat pentru a dirija cu autoritatea morală necesară, eforturile colegilor săi pe căile victoriei sportive.

Și Billy Wright *are perfectă dreptate. Este, de fapt, experiența de o viață a celui care, ani de-a rîndul, a îndeplinit cu cinste această funcție în cadrul națională engleze și a celebrului* Wolverhampton.

extern MAGAZIN extern

„DUŞMANUL" LUI BEST

Tutungiul din fotografia noastră este arbitrul englez cel mai discutat al momentului: **Norman Burtenshaw.** El a dictat eliminarea din teren a lui **Best** şi, se înţelege, suporterii lui **Manchester United** nu au ochi să-l vadă. **Vă reamintim că tot acest „cavaler al fluierului" a dominat — prin decizii foarte discutate — finalul sezonului trecut. Acum, el a reapărut în actualitate...**

MOZAIC

● Unul din cei mai buni jucători ai echipei Austria Salzburg, adversara U.T.A.-ei în Cupa U.E.F.A., a fost achiziţionat de către **Royal Antwerpen** (Belgia). Este vorba de atacantul central **Kodat,** omul de gol al austriecilor, care cu cîtva timp înainte l-au pierdut şi pe internaţionalul **Autrich,** transferat la Rapid Viena.

● În cadrul unui turneu de fotbal disputat într-un oraş din Portugalia, s-au calificat pentru finală o echipă din ţara gazdă, Lusitano, şi una spaniolă, Ayamante. După cele 90 de minute regulamentare ca şi după prelungiri scorul a rămas alb, aşa că s-a apelat la obişnuitele lovituri de la 11 m. Departajarea nu s-a putut face decît după executarea a nu mai puţin de 30 asemenea lovituri, beneficiara finală fiind echipa portugheză.

● În **Irlanda de Nord,** din cauza situaţiei politice, începerea campionatului este întîrziată deocamdată, cu aproape trei săptămîni. Din această cauză sînt puse sub semnul întrebării întîlnirile pe care echipa reprezentativă urmează a le susţine în cadrul Campionatului Europei cu **Spania** şi **Uniunea Sovietică.** Pe de altă parte, echipa vest-germană **Eintracht Braunschweig** refuză să meargă la **Belfast** pentru a disputa meciul din cadrul Cupei U.E.F.A. cu reprezentanta **Irlandei de Nord,** propunînd în schimb oraşele **Londra sau Liverpool.**

● Cunoscuta societate engleză de navigaţie „Lloyd's a botezat una din cele mai recente nave din dotaţie cu numele **„Real Madrid"** în semn de omagiu pentru cunoscuta echipă spaniolă de fotbal.

● **Jimmy Scoular,** antrenorul lui **Cardiff City,** l-a trecut pe portarul primei echipe, **Jim Eadie,** în formaţia de rezervă pentru primirea a cinci goluri în două meciuri.

● **Plaskie,** internaţionalul lui **Anderlecht,** a avut plăcuta surpriză să fie felicitat de antrenorul său, olandezul **Kessler,** în dimineaţa zilei cînd a împlinit 30 de ani. Interesantul în această întîmplare este însă că **Kessler** venise la clubul belgian abia de cîteva zile şi n-a uitat să se intereseze de data naşterii fiecărui jucător.

● O recentă declaraţie a lui **George Best: „În ruptul capului nu mă voi face antrenor. Prea este instabilă, desfăşurată sub o puternică presiune, această meserie...".** Apropo de declaraţii ale fotbaliştilor englezi, **Greaves,** care şi-a făcut retragerea din fotbalul de performanţă, a anunţat că va juca într-o formaţie de amatori, în postul de „libero". **„Acum mă voi distra şi eu cu fotbalul, că destul s-a distrat el cu mine..."** — a spus celebrul fost internaţional de la **Tottenham** şi, mai apoi, de la **West Ham.**

● Cinci jucători, care depăşesc vîrsta de 32 de ani **(Haller, Salvadore, Altafini, Sormani** şi **Panzanato)** au fost supuşi unui examen medical cu totul special la centrul de la **Coverciano.** Spre a se evita orice surpriză neplăcută...

MEDICUL ANTRENOR

Cunoscutul club **Estudiantes La Plata** a străbătut o perioadă de criză a conducerii tehnice. Antrenorul care a dus-o la multe victorii, **Zubeldia,** a plecat, i-a urmat celebrul **Sivori;** dar la două luni după semnarea contractului, şi **Sivori** şi-a luat tălpăşiţa în urma unor conflicte cu conducerea clubului. Acum, direcţia tehnică îl are ca titular pe **Carlos Bilardo,** fost — pînă anul trecut — căpitanul formaţiei. **Bilardo** efectuează în mod cu totul onorific atribuţiile. El este medic şi, după abandonarea fotbalului de performanţă, s-a dedicat meseriei sale. Antrenamentele le conduce în orele libere şi nici nu figurează pe statul de salarii al clubului. Să vedem cît va dura şi noua soluţie...

PRIME SPECIALE PENTRU... ARBITRI

Federaţia engleză de fotbal este fermă în a stăvili actele de indisciplină care se petrec pe terenuri şi care s-au înmulţit în noul campionat. Măsurile curg una după alta. Cea mai recentă se referă la stimularea arbitrilor: li se vor acorda prime speciale pentru arbitraje severe, neîngăduitoare, pe linia celor întâmplate în Mexic, cu prilejul turneului final al C.M. Vom vedea ce efecte va avea această nouă decizie. Pînă acum, însă, în primele etape ale campionatului au fost consemnate zeci de avertismente. Şi în Anglia, după un număr de avertismente urmează suspendarea automată...

DOI IEPURI DINTR-UN FOC!

La un recent curs de arbitri organizat de către federaţia din **Uruguay** a luat parte şi o femeie, care, la examenul de la sfîrşitul acestui curs, a obţinut cele mai bune note. Întrebată cum se va descurca în practică, femeia-arbitru, pe numele ei **Maria Ceal** a declarat: **„Nu este lucru uşor să conduci 22 de bărbaţi. Dar am dobîndit sîngele rece şi autoritatea necesară care-mi vor fi indispensabile şi cînd... mă voi căsători".**

„CONCURENŢĂ" BĂRBAŢILOR

Meciul Italia — Franţa din cadrul campionatului mondial feminin de fotbal a avut o desfăşurare plină de incidente, capabilă să facă concurenţă chiar... bărbaţilor. Incidentele au început în min. 65, cînd italianca Vignotto a fost eliminată pentru că a aplicat o „directă" la maxilar franţuzoicei Garet pe care a făcut-o K.O. (cum se vede în fotografia noastră). De altfel, după meci, antrenorul echipei Franţei, Pierre Geffrey, a declarat: „Sînt uimit de atitudinea arbitrului (n.n. englezul Caves) care s-a lăsat influenţat de lamentările italiencelor şi le-a tolerat toate brutalităţile comise"...

NUMĂR DE ACROBAŢIE...

Ce spuneţi de această fază? S-ar părea că portarul îl sprijină de picior pe atacant într-un număr de acrobaţie.

În realitate, portarul **Gautschi** (Sion) a ploniat cu o fracţiune de secundă mai tîrziu şi în loc de mîinile s-a trezit în mîini cu... piciorul atacantului **Bruttin** (Young Boys), care a fost mai iute şi i-a suflat balonul, trimiţîndu-l în plasă. Faza s-a petrecut într-un meci din campionatul Elveţiei.

PRIETENII LUI CARNUS

Portarul lui Ol. Marseille, venit în acest sezon de la **St. Etienne, Carnus,** este cunoscut ca un băiat vesel şi plin de amabilitate pentru cei mai mici suporteri ai lui. Fotografia de faţă dovedeşte din plin reciproca simpatie.

PROBE...

Această cutie a salubrităţii din Ajaccio ar putea reprezenta foarte bine cea mai bună probă a reclamaţiei pe care clubul Ol. Marseille a făcut-o după jocul său în amintitul oraş; suporteri pătimaşi şi dezordonaţi au aruncat pe teren sticle, cutii, pietre, provocînd o îndelungă întrerupere a meciului şi rănirea cîtorva jucători ai formaţiei-oaspe, printre care şi celebrul internaţional iugoslav Skoblar.

FOTBALIST LA 74 DE ANI!

Un neobişnuit caz de... reîntoarcere la **fotbal** ni-l oferă englezul **Jack England,** un fost portar al clubului **Exeter City,** unde şi-a încheiat cariera la 40 de ani. Se credea că şi-a încheiat-o, pentru că, iată-l pe acest **England** revenit pe teren, pentru a apăra poarta clubului de liga a II-a, **Bowden Green Rovers,** după... 34 de ani de inactivitate! Într-adevăr, **England a** îmbrăcat din nou echipamentul de portar la 74 de ani. Interesant de remarcat că, din cei 54 de nepoţi şi 7 strănepoţi ai lui **Jack England,** toţi jucători de fotbal (!), cel mai bun dintre ei este **Allan** (20 de ani), titularizat în acelaşi timp cu bunicul lui, în echipa clubului **Bowden Green Rovers!...** Soţia acestui Matusalem al fotbalului nu vede însă cu ochi buni reîntoarcerea în... trecut a lui **Jack: „Să joci fotbal la această vîrstă este de-a dreptul ridicol. E drept, Jack este încă miraculos. Dar rolul lui este acum să tundă gazonul, nu să-l calce...".**

FOTBAL
REDACŢIA ŞI ADMINISTRAŢIA
str. V. Conta nr. 16, etajul V, Bucureşti,
Sectorul I, Telefoane: 11 10 05 (Centrală), 12 95 96

Prezentarea artistică: **Liviu BOBOCEA**
Prezentarea grafică: **Alexandru MUSCA**

„CUPELE CONTINENTALE"

ULTIMELE VEȘTI DIN TABERELE ADVERSARELOR

TRNAVA

REVENIREA LUI ADAMEC ● TREN SPECIAL AL SUPORTERILOR PENTRU BUCUREȘTI

Optimismul a coborît în tabăra lui **Spartak**, după egalul — din deplasare — obținut duminică în fața lui **Lokomotiv Kosice**. După o perioadă de formă mai slabă a echipei lui **Malatinski**, s-a observat o revenire a majorității jucătorilor. Mai ales a lui **Adamec** care, în etapele precedente, fusese o umbră a veritabilului **Adamec**, fiind și înlocuit de două ori de către antrenorul său.

Adamec, marele atu al lui **Spartak Trnava**

Conducerea clubului **Spartak**, în colaborare cu oficiul de turism din **Trnava**, organizează o excursie cu prilejul partidei cu **Dinamo**. Peste 500 de suporteri ai clubului vor face deplasarea. Folosind ocazia jocului de la **București** ei vor vizita și cele mai importante obiective turistice din capitala **României**. Grupul de suporteri va călători cu un tren special.

LA VALETTA

HIBERNIANS PROPUNE DATA DE 16 SEPTEMBRIE

Deoarece în ziua de 15 septembrie s-a și programat un alt joc în orașul **La Valetta**, partidă în care vor evolua, în cadrul **„Cupei U.E.F.A."**, echipele **F.C. Marsa** și **Juventus Torino**, clubul **Hibernians** a propus clubului **Steaua** data de 16 septembrie, deci o zi mai tîrziu, pentru disputarea primei întîlniri. Propunerea clubului maltez, ca ambele meciuri să aibă loc în **România**, a fost declinată de formația noastră.

NAPOLI

DESCHIDEREA LOCAȚIUNII DE BILETE

Biletele pentru întîlnirea **Napoli—Rapid** au fost puse în vînzare de luni dimineața. Locațiunea marchează un bun curs. Suporterii sînt dornici să revină pe **„Fuorigrotta"** pentru o partidă internațională oficială, care le-a lipsit multă vreme din program. Semnarea contractelor de prelungire s-a încheiat cu toți jucătorii astfel că antrenorul **Chiappella** va beneficia de întregul lot pentru întîlnirea cu formația română. O ultimă noutate: ca adjunct al lui **Chiappella** și responsabil al formațiilor de juniori ale clubului a fost angajat de luni cunoscutul fost internațional **Omar Sivori**, fost, de asemenea, jucător al lui **A.C. Napoli**.

SALZBURG

„SPION" LA MECIUL DE SÎMBĂTĂ, DE LA ARAD

Dacă antrenorul lui **U.T.A., Nicolae Dumitrescu**, se va afla sîmbătă la **Viena** pentru a vedea pe **Austria Salzburg** în jocul său cu **Rapid** și adversara sa va avea un observator în aceeași zi la **Arad** pentru a urmări pe textiliști în jocul cu **A.S.A. Tg. Mureș**. Probabil că acesta va fi unul dintre consilierii tehnici ai clubului, **dr. Pesser**, fost internațional.

CORESPONDENȚĂ SPECIALĂ PENTRU REVISTA „FOTBAL"

ÎNCOTRO MERGE FOTBALUL SCOȚIAN ?

Cînd federația scoțiană l-a concediat pe antrenorul său, **Bobby Brown**, după un stagiu de patru ani, nimeni nu s-a mirat. În timpul celor patru ani, reprezentativa scoțiană, altădată așa de orgolioasă, așa de bine cotată, a ratat calificarea pentru campionatul din **Mexic** și se vede, practic, eliminată și din **„Campionatul Europei"**, pierzînd în fața **Danemarcei**, ca să nu mai vorbim despre eșecurile suferite pe **Wembley** din partea naționalei engleze. Un episod desfășurat în cursul uneia dintre aceste partide, cu adversarii clasici ai **Scoției**, englezii, spune foarte mult: un impozant cor de scoțieni cînta o melodie cu refrenul „**dacă pleacă Bobby Brown să aplaudăm...**" Tot la acea partidă, **Brown** a avut un grav diferend cu **Frank Mc Lintock**, fundașul central și căpitanul echipei **Arsenal**. **Brown**, dîndu-și seama de faptul că apărarea scoțiană se arăta foarte slabă în jocul aerian, a voit să-l treacă pe **Mc Lintock** la mijlocul terenului. Căpitanul **Arsenalului** a protestat vehement și atmosfera din cabina scoțiană era departe de a fi relaxată...

Pentru **Bobby Brown**, fostul portar al lui **Rangers** și al naționalei scoțiene, nutresc simpatie. Nu era un mare director tehnic nici sub aspectul tactic (un internațional scoțian îmi mărturisea după concedierea sa: **„Ne spunea doar să ieșim pe teren și să ne facem jocul nostru normal"**), nici sub acela al dinamismului. Dar problemele sale erau enorme. În primul rînd, trebuia să accepte formația pe care i-o prezentau selecționerii, ceea ce înseamnă că munca sa era compromisă de la bun început. Apoi trebuia să suporte intervențiile unei federații în care fiecare se crede selecționer, o federație cu zece generali și un singur soldat: sărmanul soldat fiind directorul tehnic al naționalei. Predecesorul lui **Brown**, **John Prentice**, declara cu amărăciune în momentul în care era concediat: **„Nu vor un director tehnic. Vor un țap ispășitor"**.

Brown mi-a spus că atunci cînd **Scoția** trebuia să întîlnească **Belgia**, în urmă cu cîteva luni, în eliminatoriile **„Campionatului Europei"**, federația a ales un hotel în plin centrul orașului **Liège**, în care nimeni n-a putut să închidă un ochi; dar pe conducătorii scoțieni îi interesa ca ei să fie în centrul orașului și neglijau interesele echipei. Istoria directorilor tehnici ai naționalei scoțiene este foarte gri. Mi se pare că primul era **Andy Beattie**, fost fundaș stînga al naționalei și apoi antrenor al unor cluburi mari engleze. A devenit director tehnic al naționalei cu puțin înaintea C. M. 1954. Și-a dat demisia chiar la jumătatea drumului, chiar în timpul desfășurării turneului final. Nu mai putea răbda...

Celebrul Sir **Matt Busby**, directorul tehnic, pe atunci, al lui **Manchester United**, a apărut și el pentru o scurtă perioadă în fruntea naționalei scoțiene. Mai recent, în timpul preliminariilor pentru C.M. 1966 era pe acest post **Jock Stein**, „magul" de la **Celtic**. N-a putut să facă mai mult lucru nici el; și pentru că marile cluburi engleze au obligat pe jucătorii scoțieni să intre pe teren, în campionat, cîteva zeci de ore numai înaintea partidei cheie de la **Napoli** cu **Italia**. Nimic de făcut. Îmi explica odată **Stein** în cuvinte puțin enigmatice demisia sa: **„Erau ei, conducătorii federației, care insistau ca nimeni să nu se amestece în treburile mele și în fond erau ei primii cei care se amestecau"**.

În viitorul campionat al lumii, **Scoția** va trebui să întîlnească din nou **Danemarca** și **Cehoslovacia**, aceasta din urmă echipă fiind autoarea eliminării sale în 1962, într-o partidă decisivă pe teren neutru, la **Bruxelles**. Nu există îndoială că **Scoția**, a cărei evoluție recentă la Moscova, unde a pierdut cu numai 1—0, a plăcut, este capabilă să se califice. Dar toate poveștile mai vechi sau mai noi te fac să crezi că o va rata și de data aceasta. Federația scoțiană nu vrea un **Stein**, lasă la o parte un **Alf Ramsey**; adică pe acei antrenori capabili să înfrunte pe conducătorii forului din **Glasgow** și să procedeze după propria lor părere. Dar să sperăm că, totuși, selecționata scoțiană îl va găsi pe acest director tehnic, în stare să rupă cu o tradiție recentă, destul de tristă.

BRIAN GLANVILLE

LONDRA, septembrie 1971

TUR DE ORIZONT ÎN CAMPIONATELE NAȚIONALE DIN EUROPA

IUGOSLAVIA. Zeleznicear în frunte. S-a ajuns la etapa a treia, după un debut furtunos al competiției. Înfrîngerile pe teren propriu ale favoriților au abundat. Dar în a treia etapă calculele hîrtiei s-au adeverit în cea mai mare măsură. Gazdele au dominat etapa. **Steaua roșie** a dispus categoric de **Vardar Skoplje: 4—1. Geaici**, în ciuda accidentării din partida cu selecționata **Ungariei**, se arată în vervă. El a fost autorul a două goluri. **Zeleznicear**, unica victorioasă în deplasare (3—1 cu Sloboda Tuzla) conduce în clasament, cu cinci puncte (golaveraj 11—1), urmată de **Partizan** cu același număr de puncte dar cu un golaveraj mai slab (6—2).

CEHOSLOVACIA. V.S.S. Kosice rezistă... După șase etape, mărea revelație a actualei ediții, **V.S.S. Kosice**, se menține pe primul loc cu 11 puncte, talonată de **Slovan Bratislava** și **Dukla Praga** cu cîte nouă puncte. Duminică s-au înregistrat următoarele rezultate: Slavia Praga — Sparta Praga 2—1, Jilina — A.C. Nitra 3—1, Zbrojovka Brno — Tatran Prešov 1—1, Dukla Praga — Slovan Bratislava 0—2, Banik Ostrava — Jednota Trencin 5—2, T.Z. Trjinec — Skio Union Teplice 0—0, Lokomotiv Kosice — Spartak Trnava 1—1, Inter Bratislava — V.S.S. Kosice 0—3.

BULGARIA. Levski—Spartak în mare vervă. Deși suportă, fizic și moral, absența regretaților internaționali **Asparuhov** și **Kotkov**, **Levski Spartak** dovedește o formă constantă și mare dispoziție de joc. Ea conduce în fața eternului adversar, **T.S.K.A.**, atît ca punctaj, cît și ca golaveraj (8 puncte și 14—1 față de 7 puncte și 9—3). Urmează în clasament **J.S.K. Spartak** cu șase puncte, ca și **Lokomotiv Sofia** și **Beroe Stara Zagora**.

OLANDA. Ajax, încet dar sigur. Elevii lui **Ștefan Covaci** au o evoluție mulțumitoare în campionatul olandez, chiar dacă nu repurtează victorii la scoruri concludente. Duelul lor cu veșnica rivală, **Feyenoord**, este pe mai departe deschis, cluburile din **Rotterdam** și **Amsterdam** deținînd primele două locuri ale clasamentului cu opt și respectiv șapte puncte. În a treia poziție, M.V.V. Maastricht. Rezultatele etapei: M.V.V. Maastricht — Go Ahead Deventer 3—1, Feyenoord Rotterdam — D.W.S. Amsterdam 4—0, F.C. Utrecht — N.E.C. Nijmigen 3—1, Telstar — P.S.V. Eindhoven 2—1, Volendam — N.A.C. Breda 1—1, Ajax — Excelsior Rotterdam 1—0, F.C. Twente Enschede — Sparta Rotterdam 1—0.

LA ORDINEA ZILEI

CUPA EUROPEI CENTRALE LA A 30-A EDIȚIE!

La Praga s-a întrunit zilele trecute comitetul Cupei Europei Centrale pentru a discuta organizarea și sistemul de disputare ale ediției jubiliare (a 30-a) a competiției. S-a hotărît ca la această ediție (pe anul 1971/72) să participe următoarele echipe anunțate de federațiile respective: **Sparta Praga** (Cehoslovacia), **F. C. Viena** (Austria), **Honved Budapesta** (Ungaria), **Partizan Belgrad** (Iugoslavia), **Roma** sau **Fiorentina** (Italia) și cîștigătoarea ediției 1970/71, **Celik Zenica** (Iugoslavia) sau **Austria Salzburg** (Austria). Tragerea la sorți a jocurilor primului tur va avea loc al 29 septembrie la Belgrad.

BARAJ „OLIMPIC" EL SALVADOR — S.U.A.

Prima fază a preliminariilor olimpice din zona **America de Nord—America Centrală-Caraibe** s-a încheiat. Din cele patru grupe, trei și-au desemnat cîștigătoarele, care vor participa la un turneu final pentru a se decide cine va merge la **München**: **Mexic** (gr. 1), **Guatemala** (gr. 2) și **Jamaica** (gr. 4). De notat că în grupa a 4-a s-au disputat numai două jocuri, între **Jamaica** și **Antilele Olandeze**, deoarece **Costa Rica** s-a retras. În grupa a 3-a, după disputarea tuturor meciurilor, **El Salvador** și **S.U.A.** s-au găsit la egalitate de puncte și golaveraj. În consecință, aceste două țări vor disputa un meci de baraj pe teren neutru.

TEHERAN, CAIRO SAU ISTANBUL?

Una din subgrupele preliminariilor olimpice din zona **Asia-Oceania** o constituie **R. P. D. Coreeană**, **Siria**, **Liban**, **Irak**, **Iran** și **Kuweit**. Potrivit deciziei **F.I.F.A.**, **R. P. D. Coreeană** și **Siria** și-au disputat jocurile (tur-retur) la datele fixate cu singura deosebire că ambele au avut loc în **R. P. D. Coreeană**, în urma unui acord între cele două federații. **R. P. D. Coreeană** s-a calificat (cu rezultatele de 0—0 și 1—0), pentru turul al II-lea. **Liban** și **Irak** și-au disputat de asemenea partidele lor: la **Bagdad** a cîștigat **Irak** cu 1—0, iar la **Beirut**, **Libanul** tot cu 1—0. Trebuie deci disputat un al treilea meci, pe care F.I.F.A. l-a fixat la 17 septembrie la **Teheran**. **Irak** însă, nu-i de acord cu localitatea și a propus **Cairo** sau **Istanbul**. Tratativele sînt în curs, dar trebuie cerută și aprobarea F.I.F.A.-ei. Al treilea joc, **Iran-Kuweit** este programat la 3 și 31 decembrie.

DIN FOTBALUL INTERNAȚIONAL

● JUCĂTORII ENGLEZI ÎMPOTRIVA ARBITRILOR. Asociația jucătorilor profesioniști din **Anglia** a protestat energic pe lîngă federația engleză și prezidiul arbitrilor, împotriva excesivei severități a „cavalerilor fluierului" care au dictat în etapele de pînă acum ale campionatului nu mai puțin de 308 avertismente. În conformitate cu regulamentul competiției, la o primă abatere, oricare dintre acești 308 jucători va fi automat suspendat

● CAMPIONUL OLIMPIC DE SCHI, VIRKOLA, ÎN MARE FORMĂ... LA FOTBAL. Celebrul săritor cu schiurile, **Virkola**, a fost minute în șir aplaudat... pe un stadion de fotbal pentru că el a marcat golul decisiv (singurul de altfel) al echipei lui, **Trondheim**, în meciul cu **Varegg**, din cadrul **„Cupei Norvegiei"**. Echipa lui **Virkola** a ajuns, astfel, în semifinalele întrecerii

● PARTIDA BRAZILIA — IUGOSLAVIA, EVENIMENTUL PRINCIPAL AL LUNII IULIE PENTRU TELESPECTATORII ITALIENI. Un larg sondaj efectuat de televiziunea din **Roma** în privința celui mai așteptat eveniment transmis pe micile ecrane în cursul lunii iulie a desemnat jocul de retragere a lui **Pele** din echipa națională, **Brazilia — Iugoslavia**, disputat la **Rio de Janeiro** și transmis în direct de posturile italiene de televiziune, drept momentul nr. 1, sub raport telegenic al lunii iulie.

● ESTUDIANTES IARĂȘI ÎN CENTRUL ATENȚIEI. Federația argentiniană a adresat un ultim avertisment public echipei **Estudiantes La Plata** pentru comportare nesportivă în campionat. Forul din **Buenos Aires** a pus în vedere clubului din **La Plata** că va fi eliminat în cazul recidivării în materie de nesportivitate.

● PROTESTUL MINISTERULUI DE EXTERNE URUGUAYAN. Ministerul de Externe din **Montevideo** a adresat un protest oficial la F.I.F.A. și U.E.F.A. împotriva neprezentării campioanei **Europei**, **Ajax Amsterdam**, la finalele **„Cupei intercontinentale"**. În protest se solicită ca, spre a menține bunele raporturi fotbalistice **Europa — America de Sud**, să se desemneze o înlocuitoare a deținătoarei **„Cupei campionilor europeni"** spre a disputa tradiționala dublă partidă dintre campioana **Americii de Sud** și cea a **Europei**.

Președintele **U.E.F.A.**, **Wiederkehr**, a declarat că forul continental este preocupat de rezolvarea în mod echitabil a diferendului înregistrat între **Nacional Montevideo** și **Ajax Amsterdam** și că, în orice caz, clubul olandez va fi sancționat de către forul pe care-l prezidează.

FINALA C. C. E., LA ROTTERDAM

Într-o conferință de presă ținută marți seara la **Zürich**, **Hans Bangerter**, secretarul general al **U.E.F.A.**, a comunicat că finala ediției 1971—72 a **„Cupei campionilor europeni"** se va disputa la 31 mai 1972 la **Rotterdam**, pe stadionul olimpic, indiferent dacă în finală se va găsi o echipă olandeză. Comunicarea U.E.F.A. a și fost transmisă Federației de fotbal din **Olanda**, care s-a arătat dispusă să asigure organizarea finalei.

PRONOSPORT

Pronosticurile noastre la concursul nr. 37 din 12 septembrie 1971

1. S.N. Oltenița — F.C. Galați	1
2. Petrolul — S.C. Bacău	1
3. Olimpia Oradea — Min. Anina	1
4. „U" Craiova — Politehnica	1 x
5. Farul — Steagul roșu	1 x
6. „U" Cluj — Crișul	1
7. Poli. Galați — Progresul Br.	1
8. Dunărea — Progresul Buc	1 x
9. Chimia Rm. V. — Met. Buc	1 x
10. Ceahlăul — Metalul Tîrg.	1 x
11. Minerul B.M. — C.S.M. Sibiu	1
12. Gloria Bistrița — C.F.R. Tim.	1
13. Vulturii Lug. — Electroputere	1

Numărul următor al revistei „FOTBAL" va apărea joi 16 septembrie, cu ample cronici și reportaje de la meciurile echipelor noastre în cupele europene.

Redacția și administrația: str. Vasile Coolia nr. 16, București. Tiparul: I. P. Informația, str. Brezoianu nr. 23—25, București.

SUCCES ECHIPEI REPREZENTATIVE ÎN MECIUL DE MIERCURI, DE LA HELSINKI!

PROLETARI DIN TOATE ȚĂRILE, UNIȚI-VĂ!

FOTBAL

REVISTĂ SĂPTĂMÎNALĂ
ANUL VI
277
JOI
16 SEPTEMBRIE 1971
12 PAGINI
2 LEI

REZULTATE PARȚIAL SATISFĂCĂTOARE ALE ECHIPELOR NOASTRE DE CLUB ÎN PRIMELE MECIURI ALE CUPELOR EUROPENE

CUPA CAMPIONILOR EUROPENI
DINAMO – SPARTAK Trnava 0-0

CUPA CUPELOR
HIBERNIANS La Valetta – STEAUA 0-0

CUPA U.E.F.A.
U.T.A. – AUSTRIA Salzburg 4-1

CUPA U.E.F.A.
A.C. NAPOLI – RAPID 1-0

BUCUREȘTI. Intervenție spectaculoasă a portarului echipei Spartak Trnava, Geryk, la șutul expediat de Lucescu.

Foto : L. ADORJAN

O REUȘITĂ ACȚIUNE DE DEZVOLTARE A FOTBALULUI ÎN RÎNDUL MICILOR ȘCOLARI

PRIMA EDIȚIE A „CUPEI CRAVATELOR ROȘII" a reunit 1385 de echipe și 18500 de participanți

„Sînt cunoscute măsurile luate de F. R. Fotbal pentru dezvoltarea activității fotbalistice în rîndul copiilor și tineretului pentru depistarea elementelor talentate. Dintre categoriile de mici fobaliști, mai puțin se aflau în atenția organelor competente copiii pînă la 12 ani. Iată însă că o competiție organizată de Consiliul național al organizațiilor de pionieri, în colaborare cu F. R. Fotbal, avînd sprijinul revistei „Fotbal" și al ziarului „Sportul", se adresează tocmai acestei categorii de mici jucători. Este vorba de „CUPA CRAVATELOR ROȘII", competiție de mini-fotbal, organizată în timpul vacanței de vară, deschisă echipelor de străzi, de cartiere, de blocuri etc." — se scria în nr. 261 din revista „Fotbal", în care se anunța această întrecere.

Între timp competiția s-a desfășurat și, cu puțin timp în urmă, pe terenurile din splendidul parc al pionierilor din Constanța, s-a disputat și turneul final. Cîștigătoare: echipa **AJAX GALAȚI, selecționată de Ionel Mihailopol, elev în clasa a IX-a și pregătită de antrenorul Zoltan David.**

Succesul cupei a fost notabil. Conform datelor existente la C.N.O.P., la fazele de masă au luat parte **1 385 de echipe**, cu un total de **18 500 participanți**, ceea ce înseamnă mult pentru o întrecere organizată destul de tîrziu, în faptul vacanței. Ea a răscolit, însă, masele de copii, a dat un sens jocurilor lor de fotbal, le-a făcut cunoștință cu o competiție organizată special pentru ei, cu un regulament adecvat și — în multe locuri, adică acolo unde tehnicienii din fotbal s-au interesat de soarta acestei competiții, de pregătirea pionierilor-fotbaliști — a contribuit la împrospătarea efectivelor centrelor de juniori și copii, clasamentul final oglindind de fapt tocmai preocuparea pentru pregătirea acestor echipe din partea antrenorilor noștri.

Cele 1 385 de formații ce au luat naștere cu acest prilej constituie un cîștig important pentru fotbalul nostru, tocmai de aceea ele trebuie să constituie, pe de o parte, tot atîtea **nuclee pentru o continuă dezvoltare a fotbalului în rîndul copiilor din localitățile unde acestea au luat ființă**, după cum, pe de altă parte, loturile actuale nu trebuie să se piardă. **E necesar să existe o continuitate în activitatea lor. Dar pentru asta, forurile sportive locale și mai ales antrenorii trebuie să-și îndrepte atenția și spre ele pentru că le aduc „de-a gata", direct pe stadion, talentele, elementele de care au nevoie.**

O ediție s-a încheiat, alta o va continua pe aceasta în vacanța mare de anul viitor. Se speră într-o participare și mai susținută, cu un număr mai mare de formații prezente în turneul final, folosindu-se experiența cîștigată anul acesta.

Ne face o deosebită plăcere să amintim cadrul cu adevărat sărbătoresc ce a domnit la Constanța cu prilejul întîlnirii celor 16 echipe, să menționăm interesul depus de Consiliul județean al organizațiilor de pionieri și de Consiliul județean pentru educație fizică și sport din Constanța în vederea reușitei.

AMĂNUNTE ASUPRA TURNEULUI FINAL DE LA CONSTANȚA

Ajax Galați, cîștigătoarea „Cupei cravatelor roșii"

REZULTATELE ȘI CLASAMENTELE FINALE

LOCURILE 1—4

Ajax: 4—4 cu Voința Tătărași, 4—2 cu Pescărușul, 13—1 cu Vulturul; **Voința Tătărași**: 2—2 cu Pescărușul, 4—1 cu Vulturul; **Pescărușul**: 3—0 cu Vulturul.

1. Ajax Galați	3	2	1	0	26— 7	5
2. Voința Tătărași Iași	3	2	1	0	10— 7	5
3. Pescărușul Constanța	3	1	1	1	12— 6	3
4. Vulturul Cluj	3	0	0	3	2—30	0

LOCURILE 5—8

Speranța Ceahlăului: 2—2 cu Apollo, 7—2 cu Cutezătorii, 5—1 cu Șoimii; **Apollo**: 5—3 cu Cutezătorii, 6—2 cu Șoimii; **Cutezătorii**: 5—1 cu Șoimii.

5. Speranța Ceahlăului P. N.	3	2	1	0	14— 5	5
6. Apollo Timișoara	3	2	1	0	13— 7	5
7. Cutezătorii Vatra Dornei	3	1	0	2	14—12	2
8. Șoimii Curtea de Argeș	3	0	0	3	4—16	0

LOCURILE 9—12

Șoimii Sud: 10—4 cu Pionierul, 6—2 cu „7 Noiembrie", 5—3 cu Libertatea; **Pionierul**: 6—3 cu „7 Noiembrie", 5—3 cu Libertatea; **„7 Noiembrie"**: 3—0 cu Libertatea.

9. Șoimii Sud-Ploiești	3	3	0	0	21— 9	6
10. Pionierul Bălești	3	2	0	1	15—16	4
11. „7 Noiembrie" Tg. Mureș	3	1	0	2	8—12	2
12. Libertatea Aiud	3	0	0	3	6—13	0

LOCURILE 13—16

F.C. Cring: 6—0 cu Bucur, 6—3 cu Val Vîrtej, 15—1 cu Cristalul; **Bucur**: 2—2 cu Val Vîrtej, 4—2 cu Cristalul; **Val Vîrtej**: 3—3 cu Cristalul.

13. F. C. Cring Buzău	3	3	0	0	27— 4	6
14. Bucur București	3	1	1	1	6—10	5
15. Val Vîrtej Hunedoara	3	0	2	1	8—11	2
16. Cristalul Mediaș	3	0	1	2	6—22	1

DIN CUVÎNTUL PARTICIPANȚILOR

Datorită ineditului ei, **„CUPA CRAVATELOR ROȘII"** a fost mult „discutată" de participanți ca și de spectatori. Iată cîteva păreri:

ZOLTAN DAVID (antrenorul formației cîștigătoare, Ajax Galați): „Ca antrenor la F. C. Galați, m-am bucurat foarte mult de organizarea acestei competiții care mi-a dat posibilitatea să văd la lucru cîteva sute de pionieri din cartierul Tiglina, cartierul care a dat această echipă, și să-mi completez, în acest fel, loturile mele de copii de care răspund în cadrul clubului. Este o competiție deosebit de utilă și doresc ca experiența să fie continuată și anul viitor. Fotbalul nu va avea decît de cîștigat".

Prof. CONSTANTIN BĂDILĂ (antrenorul echipei Pescărușul Constanța). „Nimeni nu poate tăgădui importanța și reușita acestei întreceri care, pentru prima dată în țara noastră a adus la start fotbaliști de cel mult 12 ani. Talentele pe care le-am văzut la Constanța, dorința copiilor de a juca fotbal, plăcerea cu care au făcut-o, sînt realități peste care nu se poate trece, sînt premisele succesului și pentru edițiile viitoare. Am văzut cîțiva copii foarte talentați, ca de pildă Viorel Gligor de la Libertatea Aiud, Romeo Giovani Paulon de la Speranța Ceahlăului, Adrian Burducea de la F. C. Cring Buzău etc., etc.".

Prof. CONSTANTIN ȚAPU (Speranța Ceahlăului): „Lucrez la centrul de copii de la clubul Ceahlăul și la Casa pionierilor din Piatra Neamț, unde există echipe de fotbal. Faza primară a competiției, care la Piatra Neamț a angrenat 53 de echipe, mi-a dat prilejul să selecționez o serie de viitori fotbaliști deosebit de talentați. Dar talentele ce le-am văzut la Constanța, la faza finală a „Cupei cravatelor roșii", m-au încîntat. Să-i numesc doar pe Oliviu Ghigea și Dănuț Straton de la Iași. Ar trebui imediat să fie luați în evidența centrului de copii și juniori de acolo".

CONSTANTIN CĂNĂNĂU (pensionar, instructorul echipei Voința Tătărași Iași): „Am ajuns la Constanța, la faza finală, pe negîndite atît eu cît și echipa. Eu, pentru că m-am ocupat, în general, prea puțin de fotbal, dar m-a atras entuziasmul și dragostea pentru acest sport pe care am văzut-o la copiii din cartierul meu. Și așa am ajuns și eu alături de ei. Competiția a fost foarte frumoasă, dar cred că o pregătire și o propagandă făcute mai din timp pentru ediția a doua nu ar strica. Cît despre faza finală, sper că ea va fi organizată tot pe litoral. Sînt doar atîția copii care n-au văzut marea...".

Prof. FR. GRAM (Val Vîrtej Hunedoara): „Rareori a stîrnit o competiție sportivă atîta interes în rîndul copiilor. Dragostea lor pentru fotbal, combinată cu regulamentul adecvat pentru această cupă, și-au dat mîna în făurirea succesului. Felicitări organizatorilor și... să ne vedem și la anul !".

PIONIERII DIN SEBEȘ ALBA

Nu, nici o echipă din Sebeș nu a fost prezentă la competiția de la Constanța. Și, cu toate astea, pionierii din Sebeș-Alba au fost prezenți în fiecare meci, în fiecare etapă, în fiecare echipă. Cum? Prin ecusoanele pe care le-au confecționat ei înșiși.

În regulamentul competiției s-a prevăzut ca arbitrii și căpitanii de echipă să poarte ecusoane speciale, care să-i deosebească de ceilalți copii, mai ales că și arbitrii, pînă la o anumită treaptă a competiției, s-au recrutat tot din cadrul copiilor. Pionierii din Sebeș-Alba s-au angajat să lucreze ei, din material plastic, aceste ecusoane. Și au realizat adevărate bijuterii, purtate cu plăcere atît de arbitri, cît și de căpitanii echipelor, dar colecționate cu interes nu numai de participanți.

SĂ NU-I UITĂM PE ARBITRI

Ducerea la bun sfîrșit a turneului de la Constanța a fost încredințată unora dintre cei mai buni arbitri dobrogeni. Printre aceștia: Gheorghe Ispas, Corvin Moroianu, Dumitru Grosu, Nicolae Itu, Alexandru Grozavu, Alexandru Frătescu, Voicu Sabău etc.

GOLGETERUL „DE BUZUNAR"

Așa poate fi denumit MARIAN ȘERBAN, căpitanul echipei de pricinder Ajax Galați, cîștigătoarea „Cupei cravatele roșii". Cu toate astea, pionierul din cartierul Țiglina și-a dovedit harul pentru fotbal și mai ales pentru postul de atacant, înscriind 31 de goluri din cele 53 realizate în total de echipa sa. Mai mult de jumătate. Și, notați, are doar 10 ani!

Isprava sa l-a făcut pe fostul internațional Zoltan David, acum antrenor la Centrul de copii de la F. C. Galați și totodată al noului Ajax, să-l cheme la centrul său pe Marian. Cine știe, peste ani, vom nota, poate, în fruntea clasamentului golgeterilor un nume nou: Marian Șerban! I-o dorim.

„N-A FOST GOL, TOVARĂȘE ARBITRU!"

Dacă reprezentanta Bucureștiului la turneul final al acestei competiții pionierești s-a clasat pe locul 14, deloc onorabil, în ciuda unor talente precum Costel Cocinescu, amărăciunea a fost întrucîtva îndulcită pentru că, totuși, unul din trofeele cu care a fost dotată competiția a luat drumul Capitalei. Este vorba de „Trofeul fair-play", acordat în unanimitate elevului IONEL DINU.

Ionel Dinu, cîștigătorul „Trofeului fair-play"

Ce i-a făcut pe organizatori să i-l atribuie? Sinceritatea lui! În decursul unui meci, la scorul de 0—0, Ionel a tras la poartă și mingea a intrat în gol, dar strecurîndu-se prin lateral. Arbitrul, aflat mai departe de față, a validat golul, dar Ionel, fără ezitare, i-a spus că punctul nu a fost regulamentar.

Bravo, Ionele!

LOTURILE CELOR 16 PARTICIPANTE ÎN ORDINEA CLASAMENTULUI FINAL

1. **AJAX GALAȚI** (antrenor: **Zoltan David**; selecționer: **Ionel Mihailopol**, elev): Costel Grosu, Marcel David, Ioan Gotcă, Nelu Aparaschivei, Mihai Ciobanu, Florentin Stefănache, Valeriu Rusu, Ioan Tudori, Marian Șerban, Cornel Forțu, Dragoș Caraman.

2. **VOINȚA TĂTĂRAȘI IAȘI** (pregătită de **C. Cănănău**, pensionar și **Dănuț Cănănău**, elev): Gh. Cănănău, Mihai Puiu, Emanuel Zlate, Dan Ciubotaru, Oliviu Ghigea, Liviu Popovici, Dănuț Straton, I. Șerbănescu, Pavel Florea, Gelu Țugui, Gh. Hlușcă, Gh. Mantale.

3. **PESCĂRUȘUL CONSTANȚA** (prof. **Constantin Bădilă**): Ioan Pîrvan, Carmen Baroană, Kenan Suliman, Tănăsel Vangheli, Constantin Samara, Ion Suru, Teodor Marinescu, Adrian Ciorbaru, Cornel Croitoru, Ion Paris, Valentin Purpălea, Florin Muscalu.

4. **VULTURUL CLUJ** (pregătită de **Ovidiu Rusu**): Alexandru Suciu, Constantin Năstase, Dănuț Gliga, Ovidiu Beldeanu, Ioan Dorin Maier, Liviu Matei, Sandor Szigety, Dumitru Ulieșan, Mircea Albu, Arpad Incze, Ioan Lazăr, Sorin Bochiș.

5. **SPERANȚA CEAHLĂULUI P. NEAMȚ** (prof. **C. Țapu**): Gheorghe Vasilache, R. Iancu-lescu, Vasile Dunăre, Daniel Chiriac, Constantin Iftimie, Cornel Poril, Vasile Poril, Neculai Ungureanu, R. Giovani Paulon, Ioan Stoleru, Manole Nacu, Doru Dumitriu.

6. **APOLLO TIMIȘOARA** (antrenor: **Petru Beker**): Florin Marton, Horia Lungu, Romeo Iancu, Iosif Neczpal, Florin Bacoș, Adrian Popuța, Adrian Covejdean, Nică Smoleanu, Mihai Mihailovici, Mircea Angelescu, Ion Cornea, Marian Hațegan.

7. **CUTEZĂTORII VATRA DORNEI** (prof. **M. Cozubaș**): Constantin Manga, Alexandru Levoi, Mihai Stanciu, Maxim Deac, Vasile Grigoraș, Constantin Bor, Liviu Heler, Silviu Stanciu, Cornel Buta, Constantin Răuțiu, Emil Bor.

8. **ȘOIMII CURTEA DE ARGEȘ** (prof. **Ion Tudor**): Constantin Bîncă, Gh. Mordun, Marian Ghinescu, Marcel Duculescu, Alexandru State, Costel Cîrjan, Vasile Stănescu, Marin Rizea, Valerică Nicolau, V. Hulubeanu, Viorel Zdreală.

9. **ȘOIMII SUD-PLOIEȘTI** (prof. **V. Bălțăteanu**): Vasile Stoica, Marin Stoica, Ion Mugur Cosescu, Aurelian Niță, Constantin Popîrcă, Nicolae Trandafir, Sorin Bîrsan, M. Mircescu, D. Prisăcaru, V. Crișan, C. Petre.

10. **PIONIERUL BĂILEȘTI** (prof. **Avram Eusebiu**): M. Burlacu, C. Ciucă, I. Mitroi, S. Bîrzoi, A. Stoicescu, L. Firănescu, L. Ciobanu, Fl. Goța, D. Ghițulescu, J. Catană, M. Ciurlea, N. Bădilă.

11. **„7 NOIEMBRIE" TG. MUREȘ** (pregătită de **Gh. Koncz**): L. Biro, Z. Erdely, D. Colceriu, C. Demeni, L. Vass, I. Dan, L. Galban, G. Keener, L. Zsethei, P. Circu, Z. Szatmari, A. Vass.

12. **LIBERTATEA AIUD** (prof. **L. Moldovan**): E. Mara, I. Ilea, S. Rusu, I. Crișan, V. Gligor, A. Gurita, V. Moldovan, I. Bojin, Gh. Frent, A. Olădăscău, I. Sasu, D. Bujnacu.

13. **F. C. CRÎNG BUZĂU** (pregătită de prof. **P. Constantinescu** și selecționată de elevul **Ion Ion**): D. Pană, C. Hada, M. Stănescu, C. Roșu, C. Ispas, A. Burducea, I. Constantin, S. Răducanu, Fl. Crăciun, C. Fulga, M. Luca.

14. **BUCUR BUCUREȘTI** (prof. **Al. Eftene**): C. Manea, G. Bogdănescu, Gh. Strîmbeanu, C. Nuțu, C. Cocinescu, I. Dinu, M. Ionescu, Gh. Stan, M. Stroe, S. Predoiu, Al. Niță, G. Trifu.

15. **VAL VÎRTEJ HUNEDOARA** (prof. **Er. Gram**): St. Mirza, S. Tănase, R. Puscașu, V. Dale, I. Ceaușu, C. Popa, C. Kacsor, V. Udrescu, A. Buciuman, M. Dudulală, I. Bereczki.

16. **CRISTALUL MEDIAȘ** (prof. **Radu Foleba**): H. Werner, I. Socaci, I. Simon, Gh. Dăcneanu, Fl. Lazăr, L. Szegedi, I. Luca, D. Negrea, C. Biai, V. Lazăr, Al. Gucuturdean, L. Florea.

Pagină realizată de Prof. DAN MATEI Mircea TUDORAN

MIERCURI

PE STADIONUL OLIMPIC DIN HELSINKI,

ÎN CAMPIONATUL EUROPEAN

UN VERITABIL „EXAMEN AL OFENSIVEI" PENTRU ECHIPA NOASTRĂ NAȚIONALĂ

ÎN TENTATIVA SA DE MENȚINERE ÎN CURSA CALIFICĂRII

Așadar, reprezentativa noastră își inaugurează sezonul de toamnă prin meciul de miercurea viitoare, de la **Helsinki**, cînd se va afla în fața ultimei clasate din prima grupă a actualei ediții din **„Campionatul Europei"**.

Meciul, dacă ar reprezenta simplul caracter de întîlnire amicală, sigur că nu ar suscita atîta interes. Dar, în condițiile cupei continentale în cadrul căreia se dispută, și, mai ales, în cele ale configurației clasamentului grupei, el capătă alte dimensiuni ; **pentru că, miercurea viitoare la HELSINKI, tricolorii vor încerca cu toate forțele lor să refacă o porțiune cît mai mare din diferența, de puncte și de golaveraj, care îi desparte astăzi de ocupanta primului loc din serie, selecționata Cehoslovaciei. Este deci un meci al dublei condiții: nu numai victorie, ci și o victorie cît mai confortabilă. Să recunoaștem că misiunea nu-i deloc ușoară, chiar dacă adversarii reprezentativei noastre nu constituie o formație de prima mărime a fotbalului continental.**

Cînd afirmăm aceasta, avem în minte și dificultățile care au însoțit parcă mai numeroase ca niciodată — operațiunea de selecție a primei formații reprezentative din sezon. Accidentări, ieșiri din formă, suspendări — în fine, o suită de obstacole au stat în calea clarificării unsprezecelui nostru, ele pretinzînd pierdere de timp, trialuri în plus și producînd, în mod firesc, și un început de decepție în rîndul iubitorilor fotbalului. Dar, spre finalul operațiunilor sale, selecția a cunoscut o limpezire în sensul că majoritatea „mexicanilor" au manifestat o energică revenire de formă și, alături de ei mulți dintre jucătorii tineri sau foarte tineri care emit pretenții justificate la un loc în primul lot reprezentativ

In ultimele zile, speranțele noastre au devenit mai mari și mai justificate în privința reusitei **„expediției Helsinki"**. Sîntem convinși că cei mai buni jucători ai țării vor ști să-și joace șansa cu maximum de ardoare și de voință, că nu vor întrerupe drumul ascendent pe care s-a situat — prin eforturile celor mai mulți dintre cei care îmbracă și la 22 septembrie tricoul național — reprezentativa României.

Gîndurile noastre de succes în acest veritabil „examen al ofensivei" și urările de remarcabilă comportare însoțesc echipa națională la prima sa apariție oficială în arenă, în sezonul 1971/1972.

VOM ALINA „ECHIPA GUADALAJARA"

Importanța partidei de la 22 septembrie, de la Helsinki, a crescut o dată cu înfrîngerea reprezentativei noastre în meciul de la Bratislava și victoriile cucerite de echipa Cehoslovaciei la Swansea și Helsinki, în dauna formațiilor Țării Galilor și Finlandei. Tocmai de aceea, poate, antrenorul Angelor Niculescu, după trialurile — unele neconcludente — din această toamnă, s-a hotărît să revină la unsprezecele care a participat la turneul final al Campionatului mondial din Mexic. Selecția sa a fost ușurată de însăși „mexicanii" de anul trecut, care au dovedit o accentuată revenire în formă o dată cu noul campionat.

Iată, dar, motivele care l-au făcut pe selecționerul și antrenorul nostru să stabilească pentru meciul din capitala Finlandei următoarea echipă :

RĂDUCANU

SĂTMĂREANU LUPESCU DINU | MOCANU

DUMITRU NUNWEILLER VI

PANTEA DEMBROVSCHI NEAGU | LUCESCU

Rezerve : **Adamache, Nae Ionescu, Ianul, Vlad, Anca, Vigu, Tătaru, Iordănescu, Florian Dumitrescu.**

Firește, mai pot interveni modificări. De altfel, doar 17 jucători vor face deplasarea la Helsinki.

După cum se vede, singurul nou venit față de „Guadalajara" este **Pantea**, pe extremă dreaptă. Și aceasta datorită lipsei de formă demonstrată de **Dumitrache**, lipsă de formă care a atras după ea „transferarea" lui **Dembrovschi** de pe extrema dreaptă pe postul de atacant central.

Jocul de la Helsinki va fi condus de trei arbitri elvețieni, la centru fiind **PIUS KUMBER.**

CORESPONDENȚĂ SPECIALĂ PENTRU REVISTA „FOTBAL"

PENTRU FINLANDA „MECIUL REABILITĂRII"

HEILSINKI 14 (prin telefon). — Practic, șansele echipei reprezentative finlandeze de a mai realiza surpriza pe care o anunța debutul său în preliminariile Campionatului european (1—1 la Praga !) pot fi apreciate ca nule, din cauza celor două eșecuri suferite ulterior chiar pe teren propriu. Cu toate acestea, cercurile fotbalistice de aici privesc cu mult interes meciul de la 22 septembrie, cu România, de care se leagă speranțe pentru obținerea primei (și singurei...) victorii din grupă, care să mai atenueze nemulțumirea suporterilor echipei alb-albastre.

De aceea, antrenorul Olavi Laaksonen *(același care a condus echipa și în meciul din toamna trecută, de la București) a început pregătirile mai devreme ca în alte ocazii. Lotul, care cuprinde 20 de jucători, se pregătește în tabăra de la Ottaniemi, unde face antrenamente riguroase, cu accent deosebit pe eficacitatea atacului, compartiment socotit a fi cel mai deficitar, deoarece în cele patru partide susținute pînă acum în grupă a înscris un singur gol ! Linia de atac din meciul cu Cehoslovacia (0—4) din aprilie* (Flink, Toisa, Toivanen, Rissanen) *a fost modificată pentru jocul amical de acum cîteva săptămîni, susținut cu Danemarca la Copenhaga și încheiat la egalitate (0—0), în felul următor :* Rintevaraa, Mäkelää, Toivanen, Lindholm. *Acest cvartet ofensiv a dat mai multă satisfacție dar nu este certă utilizarea sa integrală și în fața masivei apărări române, contra căreia — în afară celor patru de mai sus — se înscriu drept candidați și* Toivola, Litmanen, Paatelainen, Bergstroem.

În ce privește apărarea, Laaksonen are mai puține probleme. Portarul Naesman *(un tînăr care i-a luat locul lui Heinonen) deține o formă foarte bună și va fi titular. Pentru tinitile de fundași și mijlocași, candidează jucători cu multă experiență ca fundașul dreapta* Timo Kantonen *de la Reipas Lahti (peste 40 de selecționări),* Pertti Mäkipää *de la Upon Pallo (peste 50 meciuri în A),* Kilponen, Rajantie, Suomalainen, Heikkilää, Ranta, Forsell *și* Savolmää.

După cum se vede, față de lotul deplasat anul trecut în capitala României nu sînt modificări prea mari. Se contează însă pe o evoluție a echipei mult superioară celei de pe stadionul „23 August", datorită faptului că jucătorii sînt în plină formă. De altfel, ei au jucat duminică în campionat și vor lua parte cu toții și la jocurile echipelor lor de club din 19 septembrie.

Intîlnirea cu România va avea loc pe stadionul Olimpic. Pînă la această oră au fost vîndute circa 6 000 de bilete, dar locațiunea continuă cu succes ,iubitorii fotbalului din Helsinki fiind dornici să vadă „la lucru" o echipă a cărei evoluție în Mexic a fost atît de apreciată.

HEKKA PAJUNNEN

AȘA A FOST ANUL TRECUT LA BUCUREȘTI

Anul trecut, la 11 octombrie, aproximativ 40 000 de spectatori au fost prezenți pe stadionul „23 August" pentru a asista la prima evoluție în țara noastră a naționalei finlandeze, care sosea la București aureolată de un neașteptat 1—1 reușit la Praga în compania Cehoslovaciei.

De la primele schimburi de mingi se întrevede superioritatea tehnică a echipei noastre. Chiar în min. 2, Vigu încearcă poarta de la distanță, iar în min. 5 Dobrin ratează prima mare ocazie a meciului. Finlandezii se apără cu 7—8 jucători, ceea ce creează probleme atacului nostru care, în plus, greșește prin abuz de pase laterale. Totuși, în min. 26 Dumitrache, care a manifestat o deosebită vervă de joc, ratează de puțin deschiderea scorului reluînd cu capul pe lîngă poartă o centrare primită de la Neagu. Un minut mai tîrziu va fi 1—0 pentru România : **Dobrin pasează excelent în adîncime lui Dumitrache și, în afara meritului de a fi reușit să se demarce din mulțimea de apărători, acesta îl are și pe acela de a fi reușit un șut puternic și bine plasat, jos, în colțul din dreapta curajosului Heinonen.** Repriza se încheie însă cu 2—0 datorită unui alt gol reușit de **Dumitrache în min. 42, care a reluat în plasă mingea respinsă de portar în urma unei centrări a lui Fl. Dumitrescu.**

După pauză, elevii lui Angelo Niculescu au jucat „blînd", așteptînd ca golurile eventuale să cadă mai mult din greșelile adversarilor decît din propriile lor creații. Din această cauză scorul se majorează de-abia în min. 78 : **balonul respins de apărarea noastră ajunge la Fl. Dumitrescu, acesta schimbă cu Tătaru, urmează o centrare scurtă la Nunweiller VI și acesta din urmă șutează puternic, cu stîngul, de la circa 22 m în colțul din stînga : 3—0.**

Arbitrul **Leonida Vamvacopoulos** (Grecia) a condus foarte bine următoarele formații :

ROMÂNIA (antrenor : **Angelo Niculescu**) : **Răducanu 8 — Sătmăreanu 6, Lupescu 8, Dinu 8, Vigu 8 — Dumitru 8, Nunweiller VI 8, Neagu 6** (min. 46 : **Tătaru II 6**), **Dobrin 8, Dumitrache 8, Fl. Dumitrescu 8.**

FINLANDA (antrenor : **O. Laaksonen**) : **Heinonen — Maakipaa, Kilponen, Rajantie, Kautonen — Suomalainen** (min. 55 : **Makelää**), **Heikkila** (min. 67 : **Litmanen**) — **Savoimaa, Toivola, Toivanen, Paatelainen.**

Fază din partida încheiată cu scorul de 3—0 pentru reprezentativa noastră

Foto : V. BAGEAC

SITUAȚIA ÎN GRUPĂ

Meciuri disputate : Finlanda-Țara Galilor 0—1 ; Finlanda-Cehoslovacia 0—4 ; Cehoslovacia-Finlanda 1—1 ; ROMANIA-FINLANDA 3—0 ; ȚARA GALILOR-ROMANIA 0—0 ; Țara Galilor-Cehoslovacia 1—3 ; CEHOSLOVACIA-ROMANIA 1—0.

Programul în continuare : FINLANDA-ROMANIA (22 septembrie) ; Țara Galilor-Finlanda (13 octombrie) ; Cehoslovacia-Țara Galilor (27 octombrie) ; ROMANIA-CEHOSLOVACIA (14 noiembrie) ; ROMÂNIA-ȚARA GALILOR (24 noiembrie).

Clasamentul

1. Cehoslovacia	4	3	1	0	9—2	7
2. România	3	1	1	1	3—1	3
3. Țara Galilor	3	1	1	1	2—3	3
4. Finlanda	4	0	1	3	1—9	1

Golurile înregistrate pînă acum au fost marcate de : Capkovic (Cehoslovacia) 3 goluri ; DUMITRACHE (România) și Karko (Cehoslovacia) cîte 2 goluri ; NUNWEILLER VI (România), Albrecht, Vesely, Polak, Taborsky (Cehoslovacia), Davies, Toshack (Țara Galilor), Paatelainen (Finlanda) cîte un gol.

LA BUCUREȘTI — MECIUL ECHIPELOR DE TINERET

În aceeași zi în care la Helsinki primele reprezentative ale Finlandei și României se întîlnesc în cadrul Campionatului Europei, la București se vor alinia echipele de tineret ale aceleiași țări, participante și ele la Campionatul Europei rezervat formațiilor de tineret. În vederea acestui joc, joi 16 septembrie, antrenorul **Gh. Ola** a convocat în Capitală următorii sportivi : **Ștefan, Costaș** — portari ; **Cristache, Sătmăreanu II, Olteanu** (Steaua roșu), **Hajnal, Tănăsescu, Popovici, Catargiu** — fundași ; **M. Popescu, Simionaș, Naom** — mijlocași ; **Pîrvu, Kun II, Broșovschi, Năstase, Ghergheli, Ștefănescu** — atacanți.

După cum se vede, față de ultima selecție, în lotul de tineret au intervenit unele modificări. De pildă, a reapărut **Kun II.** Să menționăm, de asemenea, apariția unor jucători tineri, remarcați în ultima vreme, printre care **Costaș, Ghergheli și Naom**, ca și faptul că stelistul **Ștefănescu** apare în lotul de tineret deși, după părerea noastră, forma sa nu impunea selecția în această echipă.

Meciul cu Finlanda (reamintim că anul trecut, la Turku, România a cîștigat cu 1—0) va fi condus de o brigadă de arbitri din Turcia, avînd la centru pe **AHMET BAGATIR.** În „deschidere" un joc între o selecționată divizionară și Kairat Alma-Ata (U.R.S.S.).

PALMARESUL ECHIPEI NAȚIONALE...

1. Albania	6	3	1	2	15— 6
2. Anglia	4	0	2	2	1— 4
3. Austria	2	0	1	1	2— 5
Austria (amatori)	2	2	0	0	5— 1
4. Belgia	3	2	0	1	3— 2
5. Brazilia	1	0	0	1	2— 3
6. Bulgaria	22	15	2	5	57—35
7. Cehoslovacia	19	4	3	12	21—46
Cehoslovacia (olimpici)	1	1	0	0	4— 1
Cehoslovacia (amatori)	2	1	1	0	6— 3
8. Cipru	2	2	0	0	12— 1
9. Congo (Kinshasa)	1	0	1	0	1— 1
10. Croația	1	0	1	0	2— 2
11. Cuba	2	0	1	1	4— 5
12. Danemarca	3	2	0	1	7— 5
13. Elveția	5	3	1	1	10—11
14. Estonia	1	0	0	1	1— 2
15. Finlanda	1	1	0	0	3— 0
16. Franța	4	2	0	2	8— 7
17. Germania	5	0	0	5	7—28
18. Ghana	1	1	0	0	4— 4
19. Grecia	12	8	4	0	35—14
20. Iran	1	1	0	0	1— 0
21. Israel	1	1	0	0	2— 1
22. Italia	4	0	0	4	2— 7
23. Iugoslavia	30	13	5	12	44—48
Iugoslavia (olimpici)	2	2	0	0	5— 1
24. Letonia	2	1	1	0	4— 0
25. Lituania	2	2	0	0	6— 2
26. Maroc	2	1	0	1	5— 3
27. Mexic	1	1	0	0	3— 1
28. Norvegia	2	2	0	0	3— 0
29. Olanda	3	0	1	2	0— 3
30. Peru	2	1	1	0	4— 2
31. Polonia	19	8	10	1	57—31
32. Portugalia	5	2	0	3	4— 6
33. R. D. Germană	10	3	1	6	14—17
34. R. F. a Germaniei	3	1	1	1	2— 2
35. Slovacia	3	1	1	1	5— 5
36. Spania	2	1	0	1	3— 7
37. Suedia	4	0	1	3	4—15
38. Turcia	11	6	2	3	22—11
39. Țara Galilor	1	0	1	0	0— 0
40. Ungaria	10	0	1	9	8—38
Ungaria (olimpici)	2	0	1	1	0— 2
Ungaria (amatori)	2	1	0	1	5— 5
41. U.R.S.S.	3	0	1	2	1— 3
42. Uruguay	3	1	1	1	2— 5

...ȘI AL LUI ANGELO NICULESCU

Partida de la 22 septembrie, de la Helsinki, este cea de a 29-a în care reprezentativa noastră va fi condusă de antrenorul emerit **Angelo Niculescu** —, un adevărat record pentru fotbalul românesc.

Primul joc în care **Angelo Niculescu** a apărut drept conducător tehnic al tricolorilor a fost cel disputat la 18 noiembrie 1967, la Berlin, în compania formației R. D. Germane, în cadrul preliminariilor pentru turneul olimpic din Mexic. Victoria a revenit atunci adversarilor noștri cu 1—0. Infrîngerea nu a fost însă de... rău augur, întrucît echipa lui **Angelo Niculescu** a reușit, în continuare, cîteva rezultate de mare valoare internațională, calificîndu-se printre cele 16 participante ale campionatului mondial din Mexic (1970), devenind una din formațiile reprezentative de pe continent. Valoarea performanțelor sale crește cu atît mai mult, cu cît adversarii noștri din ultimii ani au fost aproape numai echipe de mare suprafață, precum campioanele lumii — Brazilia, Anglia și R. F. a Germaniei, apoi Iugoslavia, Franța Olanda, Portugalia, Cehoslovacia etc.

„Palmaresul Angelo Niculescu" se prezintă astfel înaintea partidei cu Finlanda :

28 7 12 9 22—25.

De remarcat că din acestea, doar nouă au avut loc acasă.

RADIOGRAFIA ETAPEI A 4-A

• REZULTAT • ECHIPE • ARBITRU •

• COMENTARIUL MECIULUI • CEL MAI BUN DIN „22" •

• TINERET-REZERVE •

PETROLUL — SPORT CLUB 2—1 (2—1)

AU MARCAT : **Bădin** (min. 16). **Moldovan** (min. 18) ; **Dembrovschi** (min. 34).

STADIONUL Petrolul ; teren bun ; timp frumos ; aproximativ 6 000 spectatori.

PETROLUL : M. Ionescu 8 — Gruber 7, Bădin 6 (notă scăzută pentru duritățl), Mocanu 7, N. Ionescu 8 — Cozarec 8, Cringașu 7, (min. 72 : Moraru 5) — Dincuță 5, Moldovan 6, Ciupitu 5 (min. 76 : Mierluț), Grozea 5.

SPORT CLUB : Ghiță 6 — Mioc 6, Constantin 8, Catargiu 7, Kiss 6 — Vătafu 7 (min. 60 : Brițcu 6), Sinăuceanu 6 — Pană 6, Dembrovschi 8, Rugiubei 6, S. Avram 6 (min. 60 : Băluță 6).

ARBITRU : **C. Niculescu** (Buc.), **nota 6**

DEMBROVSCHI

PUTEA FI O ECHITABILĂ EGALITATE • Început anost, demn (!) de un meci de județ • Un șut de excepție al lui Nae Ionescu (min. 15) are efectul unei trompete care anunță deșteptarea și pe teren și în tribune • Impulsionată de această fază, echipa ploieșteană are o zvîcnire care îi aduce un avans de două goluri și victoria finală : „cap" Bădin și 1—0, cursă solitară Moldovan și 2—0, pe lîngă Ghiță ; apoi... • Sport club stăpînește mijlocul terenului. Faultul în careu asupra lui Dembrovschi (fără rezonanță la arbitru) anunță parcă reducerea scorului, realizată după o fază spectaculoasă finalizată de Dembrovschi • Ilie Oană și, mai ales, Constantin Rădulescu, se agită pe bancă dar fără răspuns din teren • Arbitrul încheie repriza mai devreme • În min. 47 putea fi 2—2, dar Rugiubei este oprit pentru un ofsaid inexistent • Echipa din Bacău stăpînește jocul, dar atacul nu reușește să treacă de o apărare decisă, poate prea „decisă" • Petrolul este departe de valoarea formației care dădea lui Liverpool o replică demnă, iar Sport club este deficitară la finalizare (M.T.).

5—1 (2—0)

AU MARCAT : **Harapu** (2), **Dobre** (2), **Marcu** ; **Enescu**.

PETROLUL : Gheorghe — Rădulescu, Tudor, Toader, V. Crăciun (E. Crăciun) — Țaporea, Marcu — Harapu, Oprișan (Bizinichi), Dobre, Iordache (Pantilie).

SPORT CLUB : Cizic — Cioancă (Nedelcu), Doboș, Volmer, Buruiană — Neumayer, Cârpuci — Pruteanu, Enescu, Ghica, Florea.

ARBITRU : **Gh. Micloș** (București).

JIUL — STEAUA 1—1 (1—0)

A MARCAT : **Dodu** (min. 8) și **Dodu** (min. 71 — autogol)

STADIONUL Jiul ; timp noros ; teren bun ; spectatori aproximativ 7 000.

JIUL : Suciu 8 — Al. Georgescu 7, Georgevici 8, Stocker 8, M. Popescu 6 — Gligorie 6 (min. 68 : Urmeș 6), Dodu 7 — Peronescu 6, Stoian 7, Libardi 6, Naidin 6.

STEAUA : Coman 8 — Sătmăreanu 7, Smarandache 7, Negrea 8, Cristache 8 (min. 87 : Ciugarin) — Vigu 7, Naom 8 — Pantea 7, Tătaru 6 (min. 64 : Aelenei 6), Iordănescu 7, Năstase 6.

ARBITRU : **N. Rainea** (Bîrlad), **nota 9.**

DODU MARCHEAZĂ, DODU... EGALEAZĂ ! • Joc tipic de campionat, cu accent pe luptă pentru puncte, fără atribute tehnice deosebite • În prima parte, gazdele atacă mai mult, dar fără a-și crea ocazii reale de gol • Scorul e deschis în urma unei lovituri libere executate lateral de Libardi, spre Dodu, care reia imparabil în colțul de sus • Prima ocazie a bucureștenilor (min. 44) e ratată de Pantea care trimite, cu capul, pe lîngă poarta goală, din centrarea lui Năstase • După pauză, Jiul joacă mai retras, Steaua are mai mult inițiativa, remarcîndu-se printr-un deosebit aport ofensiv mijlocașul Naom • Militarii egalează prin... Dodu care, la o lovitură "becă indirectă executată de Sătmăreanu, trimite balonul cu capul în propria poartă ! • În această repriză, în care oaspeții și-au întrecut adversarii ca realizări de joc, Năstase și Iordănescu ratează două ocazii excelente • Coman s-a remarcat apărînd un șut-surpriză, de la 30 metri, tras de Georgevici • Rezultat, în general, echitabil. (R. U.)

NAOM

2—1 (0—0)

AU MARCAT : **Demeter** și **Cotormani** ; **Ștefănescu.**

JIUL : Marincan — Em. Georgescu, Cățuți, Safta, Deleanu (Nemeș) — Cotormani, Nădășan (Chelemen) — Dilecan, Mulțescu, Demeter, Ciurea.

STEAUA : Gabriel — Jantovan, Dumitriu III, Cazan, Micloș (Melinte) — Savu, Ștefănescu — Vlad, Pisiaru (Iovănescu), Ion Ion, Șumulanschi.

ARBITRU : **Gh. Micu** (T. Jiu).

U.T.A. — A.S.A. Tg. Mureș 5—1 (4—1)

AU MARCAT : **Sima** (min. 26 și 54), **Domide** (min. 41), **Petescu** (min. 43), **Popovici** (min. 45) ; **Hajnal** (min. 18).

STADIONUL U. T. A. ; timp noros ; teren bun ; spectatori 10 000.

U.T.A. : Vidac 7 (min. 77 : Ziller) — Birău 7, Lereter 8, Pojoni 8, Popovici 8 — Domide 8, Petescu 7 — Sima 7 (min. 71 : Calinin 7), Broșovschi 7, Kun II 8, Both 8.

A.S.A. : Nagel 5 — Szőlősy 5, Toth 6, Ispir 5, Czako 6 — N. Naghi 5, Bölöni 8 — Varadi 5, Mureșan 7, Hajnal 8, Fazecaș 5 (min. 56 : Orza 5).

ARBITRU : **N. Petriceanu** (Buc.), **nota 9**

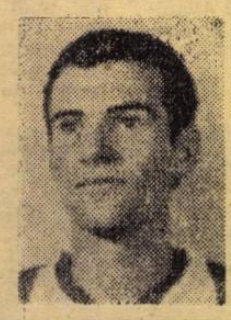

POJONI

A.S.A. : SPARING — PARTENER DE SIMBĂTĂ... • Joc într-un singur sens, spre poarta apărată de Nagel, cu rare sclipiri pe contraatac ale oaspeților datorită celor trei piese de bază : Hajnal, Bölöni și Mureșan • Început curajos al mureșenilor, soldat cu două acțiuni reușite, ratate de Fazecaș și Mureșan • Ofensivă prelungită a gazdelor imprimată de inventivitatea unui Domide, centrările „à la Pircălab" reușite de Both și forța de pătrundere a lui Broșovschi și Kun II, rămase fără rezultat • Șut cu efect de la marginea careului expediat de Hajnal și oaspeții iau conducerea • Replică consistentă a elevilor lui N. Dumitrescu soldată cu patru goluri în 19 minute, autori : Sima, Domide, Petescu și Popovici • Întreaga repriză secundă seamănă cu un „joc-școală", mureșenii devenind simpli parteneri de antrenament • Kun II șutează de două ori în bara transversală • Atacanții arădeni se joacă cu ocaziile de gol • Sima pecetluiește scorul final • Sfîrșit spectaculos — în care numărul golurilor putea fi dublu — în aplauzele asistenței (G. N.)

1—0 (1—0)

A MARCAT : **Cilian.**

U.T.A. : Gornea (Naghi) — Drăucean, Bocșa, Moldovan, Calmore — Cilian (Cîrstotu), Tisa — Tușa, Dumbreanu, Roșca (Tranculov), Pfeiffer.

A.S.A. : Nae — Onuțan, Szekeli, Unchiaș (Szasz), M. Pop — Hamar (Kiss), Ruszi — S. Naghi, Ozsvag, Man (Santo), Suciu.

ARBITRU : **M. Nicolaescu** (Caransebeș).

F. C. ARGEȘ — C.F.R. 2—1 (0—1)

AU MARCAT : **Petre Gheorghe** (min. 10) ; **Marian Popescu** (min. 65), **Jercan** (min. 77)

STADIONUL „1 Mai" ; teren excelent ; vreme răcoroasă ; spectatori aproximativ 10 000.

F. C. ARGEȘ : Stan 7 — Pigulea 8, Olteanu 6, Vlad 6, Ivan II 8 — Prepurgel 7, M. Popescu 8 — Dobrescu 9, Radu 6 (min. 46 : Ciornoavă 7), Dobrin 7, Jercan 7.

C.F.R. : Totolanu 7 — Cojocaru 8, Șoptereanu 7, Dragomir 7, Lupu 8 — Roman 6, M. Bretan 7 — Soo 6, Șerat 6, P. Gheorghe 7 (un punct scăzut pentru faulturi repetate), Țegean 6 (min. 57 : Vișan 5)

ARBITRU : **V. Liga** (Galați). **nota 7.**

REȚETE UNIVERSALE NU EXISTĂ • Piteștenii cad — inițial — într-o greșeală ! • Încep meciul în trombă, imprudent, dorind repetarea figurii din meciul cu Rapid • Fotbalul nu are însă rețete universale • Clujenii profită de exagerata deplasare a liniilor gazdelor, spre poarta lui Totoianu • Contraatacurile lor sînt considerabil ușurate de precipitarea argeșenilor în atac • Petre Gheorghe aleargă mult, simte că amîndoi fundașii centrali argeșeni au plumb în picioare după patru meciuri în patru zile • Bătălosul și solitarul atacant central al oaspeților va deschide scorul • Nervozitatea pune stăpînire pe gazde • Final de repriză nemaivăzut : cornere peste cornere la poarta lui Totoianu, șase mari ocazii de gol pentru F. C. Argeș, dar nimeni nu este lucid dintre elevii lui Halagian • Pauza e sfetnicul atît de necesar gazdelor • Alt joc, altă situație, după aceea, deși răsplata unei dominări copioase vine destul de tîrziu (golurile lui M. Popescu și Jercan) • În final, piteștenii au însă emoții, Șoo își aduce aminte de șutul său de lungă distanță • Dar Stan nu doarme... (Ef. I.)

DOBRESCU

5—0 (3—0)

AU MARCAT : **Barbu, Ștefan, Din II. Profir, D. Emil.**

F. C. ARGEȘ : Niculescu (Vintilă) — Moisescu (Chivescu), Din I, Neculcea, Nedelcu — Profir, Barbu — Ștefan (Din II), D. Emil, Frățilă (Popa), Georgescu.

C.F.R. : Pop (Chioreanu) — Gogan, Karanesi, Szabo, Bălțan — Moldovan, Mihai — Mărin (Balint), Mihai, Munteanu, Vâcaru (Petrescu).

ARBITRU : **N. Stoiculescu** (Rm. Vîlcea).

„U" Craiova — POLITEHNICA 5—0 (4—0)

AU MARCAT : **Pîrvu** (min. 13), **Oblemenco** (min. 20, 37, 39 toate din 11 m și min. 59).

STADIONUL Central ; timp frumos ; teren bun ; spectatori circa 15 000.

UNIVERSITATEA : Pilcă 7 — Niculescu 8, Deselnicu 7, Tacol 6, Velea 7 — Strîmbeanu 8, Ivan 7 (min. 80 : Donose) — Niță 6, Pîrvu 7 (min. 80 : Neagu), Oblemenco 8, Țarălungă 9.

POLITEHNICA : Costaș 6 — Romilă I 5, Ianul 8, Stoicescu 6 (min. 46 : Alecu 6), Pall 6 — Mărdărescu II 6, Simionaș 9 — Incze IV 5, Cuperman 5, Lupulescu 5, Moldoveanu 7 (min. 46 : Marica 7).

ARBITRU : **I. Ritter** (Timișoara), **nota 7.**

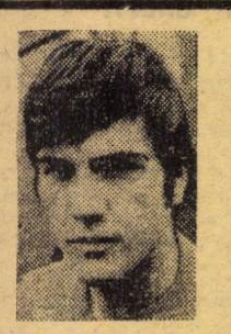

SIMIONAȘ

RECORDUL LUI OBLEMENCO • Două situații în care Lupulescu ar fi putut da alt curs desfășurării ulterioare a meciului • Țarălungă se descotorosește cu ușurință de Romilă, „aruncă" pe Pîrvu care... vrînd-nevrînd înscrie • Stoicescu încearcă să-l deposedeze pe Strîmbeanu dar comite (clar) henț în careu și Oblemenco înscrie... seria • Cuperman nu-l poate imita pe masivul atacant oltean, executînd în bară lovitura de la 11 m, just acordată de arbitru, dar a cărui repetare se impunea însă deoarece Ivan pătrunsese în careu aproape simultan cu ieșeanul • Un henț cu totul involuntar al lui Stoicescu, aflat în luptă corp la corp cu Țarălungă, este sancționat tot cu lovitură de pedeapsă și, bineînțeles, Oblemenco își face din nou datoria, ca și la cel următor, pe drept acordat, la un fault comis de... portarul Costaș • Ivan primește avertisment • Costaș iese greșit la un corner și Oblemenco... își încheie serialul • Intervenție uluitoare a portarului ieșean la un „cap" al aceluiași Oblemenco • Ieșenii conduc ostilitățile, joacă frumos, domină, dar nu reușesc să înscrie (I. TONCU)

0—0

UNIVERSITATEA : Hîrzoiu — Țiță, Mincă, Sameș Ciocîrlan — Boșoteanu, Berneanu — Martinovici, Ustabaciet (Păunescu), Mîndroagă, Lepădatu (Veleanu).

POLITEHNICA : Ichim — Sofian, Romilă II, Anton, Grecrosu (Lemnaru) — Romilă III (Ciubotaru), Dănilă (Bărbulescu) — Amarandei, M. Moldovan, Bilibocă, Farcaș.

ARBITRU : **Gh. Cojocaru** (T. Severin).

RAPID — DINAMO 2—1 (2—0)

AU MARCAT : **Neagu** (min. 30 și 42) ; **Sătmăreanu II** (min. 65)

STADIONUL „23 August" ; teren bun ; timp frumos, călduros ; spectatori aproximativ 35 000.

RAPID : Răducanu 7 — Pop 9, Boc 8, Lupescu 9, Mușat 5 — Dinu 9, Dumitru 10 — Năsturescu 7, Neagu 9, Daniel Ene 7 (min. 46 : Marin Stelian 6), Angelescu 8 (min. 60 : Codreanu 7).

DINAMO : Andrei 7 — Dobrău 7, Nunweiller III 6, Sătmăreanu II 8, Cheran 7 — Dinu 7, Nunweiller VI 5 (min. 70 : Mustățea 5) — Săiceanu 5, Lucescu 9, Doru Popescu 5 (min. 70 : Haidu 5), Fl. Dumitrescu 6.

ARBITRU : **A. Bentu** (București), **nota 10.**

RAPID ÎN ASCENSIUNE. • Cu zece minute înainte de apariția echipelor, Deleanu urcă treptele tribunei I. „Nu joci azi ?" „Sînt bolnav" — ne răspunde abătut fundașul dinamovist • Campionii ratează mari ocazii : Lucescu șutează în bară, Doru Popescu peste bară, Cheran e stopat de saltul de panteră al portarului național • Galeriile se „bat" cu înverșunare • Prichindeii Rapidului — Dumitru și Dinu — străbat cu folos în lung și-n lat cîmpul de joc • Cu un șut violent, Dumitru îl culcă la pămînt pe Săiceanu, mingea îi revine, șutează din nou cu sete și, deviat de brațul lui Nunweiller III, balonul ajunge la Neagu. Preluare calmă, Andrei sare din poartă, dar atacantul feroviar îl driblează și marchează • În vervă de joc, Pop îl deschide în diagonală pe Ene care trimite cu capul în fața porții, de unde același Neagu, tot cu capul, majorează scorul. Remarcă inspirată la masa presei : „Rapidul joacă azi cu... cap" • Dinamo, groggy ? Nu. Sătmăreanu II înscrie la o greșeală a lui Răducanu • Campionii sînt vlăguiți, dezorientați și nervoși. Doar Lucescu face excepție (L. D.)

DUMITRU

1—2 (1—0)

AU MARCAT : **Petre Victor** (din 11 m), **Crăciun** ; **Lăzărescu.**

RAPID : Rămureanu (Crăciun) — Ștefan, Grigoraș, Niță, Greavu, Dobre (Badea), Rotaru, Lăzărescu, Adam, Iordan, Omer (Cîncă).

DINAMO : Cavai — Gaspar, Drăgan, Sandu Gabriel, Răutu, Enache (Șerat), Gungiu, Mihalache, Batacliu, Petre Victor, Libra (Crăciun).

ARBITRU : **C. Dinulescu** (București).

FARUL — STEAGUL ROȘU 2—0 (0—0)

AU MARCAT : **Tufan** (min. 46) și **Mustață** (min. 79).

STADIONUL „1 Mai" ; teren alunecos ; timp noros ; spectatori aproximativ 10 000.

FARUL : Ștefănescu 8 — N. Constantinescu 7, Antonescu 7, Bălosu 7, Ghirca 6 — I. Constantinescu 7, Oprea 6 (min. 70 : Mustață 7) — Tănase 7, Caraman 7, Tufan 8, Ologu 6 (min. 46 : Turcu 7).

STEAGUL ROȘU : Adamache 9 — Ivăncescu 8, Jenei 7, Olteanu 7, Cojocaru 6 — Pescaru 6, Cadar 7 — Necula 6 (min. 72 : Furnică 6), Ghergheli 7, Florescu 7, Győrfi 6 (min. 58 : Drăgoi 6).

ARBITRU : **C. Petrea** (București), **nota 10.**

ADAMACHE

LIDERUL DETRONAT PE LITORAL • Ploaia torențială, căzută cu puțin înainte de meci, a îmbibat terenul cu apă și a umplut de griji pe jucătorii Farului • Brașovenii în schimb se simt în elementul lor și acționează ceva mai sigur, dar foarte puțin constructiv • Fazele de forbal sînt destul de rare, în prima parte a întîlnirii. Una singură dintre acestea merită să fie amintită, aceea din min. 44, cînd șutul splendid al lui Tufan este apărat magistral de Adamache • Același Tufan și același Adamache se reîntîlnesc, chiar în primul minut al reprizei a doua, într-o acțiune spectaculoasă. De astă dată cîștigă constănțeanul și Farul conduce cu 1—0 • Jocul se echilibrează, dar devine nervos • În același minut 68, la interval de numai cîteva secunde, șuturile expediate de Caraman și Pescaru lovesc bara. • Toată lumea pare împăcată cu rezultatul • Mai puțin Mustață, care, nebăgat în seamă la executarea unei lovituri libere, atrage dintr-o dată toate privirile și aplauzele asupra sa, după înscrierea unui gol spectaculos, care consfințește o meritată victorie a gazdelor. (M. I.)

2—0 (1—0)

AU MARCAT : **Radu** și **Rădulescu.**

FARUL : Vișan — Dămășaru, Stoica, Nistor, Codin — Kallo II, Popoiu — Radu (Căței), Mateescu, Rădulescu, Duțulescu (Șovăilă).

STEAGUL ROȘU : Casoni (Smeu) — Lupuțan, Vlad, Sasu, Gîlmeanu — Vasilică, Csuka, Godja — Porumbiță, Pescaru II, Gheracostea (Mirică).

ARBITRU : **Nicolae Gheorghe** (București).

„U" Cluj — CRIȘUL 4—0 (2—0)

AU MARCAT : **Mihăilă** (min. 38), **Lică** (min. 45), **Anca** (min. 49) și **Iordache** (min. 85).

STADIONUL Municipal ; timp frumos ; teren foarte bun ; spectatori aproximativ 12 000.

UNIVERSITATEA : Ștefan 7 (min. 80 : Moldovan) — Crețu 7, Pexa 8, Solomon 8, Mihăilă 8 — Anca 7, Fanea Lazăr 7 — Uifăleanu 7, Munteanu 8, Adam 7 (min. 75 : Iordache 8), Lică 7.

CRIȘUL : Bologan 4 (min. 46 : Florea 8) — Sărac 6, Lucaci 5, Bulc 6, Balogh 5 — Moldovan 6 (min. 61 : Cociș 7), Dărăban 7 — Suciu 7, Arnotchi 5, Șchiopu 6, N. Alexandru 7.

ARBITRU : **P. Sotir** (București), **nota 10.**

VICTORIE NETĂ • La ieșirea din cabine N. Alexandru declară ferm : „Vom cîștiga acest meci" • Tatonare prelungită o jumătate de oră, fără culoare, fără nerv și parcă fără perspective • Bologan gafează și Mihăilă deschide scorul • Toată suflarea stadionului așteaptă golul 100 al lui Adam în contul lui „U" • La jumătatea meciului orădenii lasă în cabină pe Bologan • În min. 57 Suciu, singurul atacant percutant al Crișului, întreprinde un atac cu șansă de gol, dar ratează • Florea apără trei șuturi grele • Min. 85 : coechipierii așteaptă o pasă dar, surprinzător, Iordache șutează de la 20 m, marcînd splendid la vinclu • Cartonaș galben lui Dărăban • Arnotchi ratează de la 6 m • La sfîrșit, N. Alexandru nu-și mai poate argumenta optimismul inițial, iar Adam are un zîmbet care promite • Autocarul Crișului părăsește Clujul în viteză, fugind parcă de-o amintire urîtă (I. C.)

PEXA

3—0 (3—0)

AU MARCAT : **Mureșan** (2) și **Botoș** (autogol).

„U" CLUJ : Moldovan (Negru) — S. Mocanu, Ielciu, Grăjdeanu, Poraschi — Munteanu II, Ardeleanu — Mureșan (Necșoiu), Diaconescu, Coca, Ciocan (Matei).

CRIȘUL : Baumgartner — Botoș, Lemac, Tomeș, Ciorba (Török) — Nica, Torjoc — Covalic, Bocșa (Dobroi), Agud (Bocșai), Moț.

ARBITRU : **V. Trifu** (Baia Mare).

SĂ PUNEM CAPĂT FLUCTUAȚIEI ANTRENORILOR!

„Lumea antrenorilor de fotbal" este mică, dar agitată. Este poate una din profesiunile cele mai expuse judecăților subiective. În sezoanele competiționale, activitatea antrenorilor este supusă criticii publice, după fiecare joc cîștigat sau pierdut. Clasamentele săptămînale sînt sub lupa a mii și mii de iubitori ai fobalului, iar verdictele sînt necruțătoare: după poziția ocupată în clasament...

În lunga mea activitate, nu o dată mi-a fost dat să aud despre același antrenor cuvinte elogioase, care-l ridicau pe culmi, pentru ca după o suită de eșecuri același om să fie aruncat, de aceleași voci care-l apreciaseră ca genial, în abisurile nulității absolute. De asemenea „păreri" n-a fost absolvit nici un antrenor de marcă, nici Traian Ionescu, nici Constantin Teașcă, nici Angelo Niculescu, nici Ștefan Covaci (angajat recent la Ajax) și nici alții.

Dar dacă acest lucru este de înțeles și chiar îngăduit pentru unii spectatori, a căror pasiune o ia deseori înaintea judecății obiective, documentate, această stare de subiectivitate excesivă nu este permisă, în nici un caz, celor care conduc și răspund direct de activitatea fotbalistică. Conducătorul de fotbal care își schimbă părerile de la o săptămînă la alta, în funcție de rezultatul duminical, se dovedește de foarte slabă calitate și în nici un caz la nivelul cerințelor etapei actuale.

Și totuși...

Și totuși numai în cursul campionatului 1970/71 au fost schimbați, la Divizia A, trei antrenori, iar la terminarea lui, 11, adică cu foarte puțin sub 3/4 din efectivul echipelor de această categorie.

Să recunoaștem că este mult prea mult.

Și aceasta, cînd? Cînd se vorbește mai mult ca niciodată, poate, despre necesitatea obiectivă a muncii de perspectivă ca o condiție a progresului, despre caracterul științific al antrenamentului, despre necesitatea antrenorului pedagog-psiholog, ceea ce presupune înainte de toate cunoașterea temeinică a oamenilor cu care lucrează, deci timp.

Pot fi îndeplinite aceste condiții majore, OBLIGATORII, de antrenori ce se schimbă anual și uneori și mai des?

Hotărît că nu!

Pentru aceste rațiuni, Biroul F. R. Fotbal, mai ales în ultimul an, a pornit acțiuni mai hotărîte pentru o mai judicioasă selecție a antrenorilor din eșaloanele superioare (A și B) și pentru asigurarea stabilității lor.

Una din aceste măsuri a fost și aceea de a nu mai permite la aceste eșaloane decît **antrenori cu NORMA ÎNTREAGĂ și cu CONTRACT pe minimum trei ani.** Este de la sine înțeleasă rațiunea normei întregi. Complexele sarcini de instruire și educare a unui colectiv sînt incompatibile cu diletantismul. Nu poți fi maistru în fabrică sau medic la policlinică și, în puține ore, să te ocupi și de o echipă. O asemenea „rezolvare" este cu totul contraindicată în condițiile cerințelor de astăzi. De aceea **norma întreagă** este obligatorie la aceste eșaloane.

Contractul, la rîndul lui, este forma juridică prin care se garantează o continuitate de minimum trei ani la aceeași echipă și care se impune ca **o stavilă obiectivă capriciilor, bunului plac al unor conducători neavizați sau setoși de rezultate imediate și chiar și acelei categorii de antrenori care, în goană după căpătuială, schimbă în fiecare an echipele.** Continuitatea în muncă este deci o cerință primordială, care trebuie înțeleasă de toți factorii interesați.

Și pentru că veni vorba de contracte trebuie să semnalăm faptul că pînă la această dată (tîrzie) **nouă antrenori de la Divizia A și 16 de la B activează încă fără contracte.**

Biroul F.R. Fotbal a aplicat însă prompt măsurile de sancționare ce se impun. Deocamdată măsuri administrative, iar în viitorul apropiat, dacă nu se îndeplinește obligația încheierii contractului, **se va merge pînă la suspendarea echipelor respective din campionat.** Și este normal să se ajungă la asemenea decizii, căci fotbalul nu mai este o problemă de voluntarism ci o activitate prea complexă, cu prea multe implicații serioase ca să mai poată fi lăsată la discreția oricui.

Măsuri ferme se impun de sus pînă jos. Altfel vom continua să plutim în apele liniștite ale mediocrității.

Să nu uităm că antrenorii țin în mîna lor pîrghia cea mai importantă a progresului acestei discipline: **procesul instructiv-educativ.** Ei au sarcini deosebit de importante privind selecția jucătorilor, îmbunătățirea conținutului antrenamentelor în raport cu cuceririle metodice contemporane, au de asemenea, sarcini deosebite ca pedagogi privind EDUCAREA FOTBALIȘTILOR. Nemaivorbind că antrenorii principali au și obligația de a coordona **întreaga activitate dintr-o secție,** inclusiv cunoașterea activității grupelor de copii și juniori, pentru desfășurarea unei munci într-o perspectivă largă.

Dar toate acestea înseamnă (pe lîngă competență) **simț de răspundere și CONTINUITATE,** una din condițiile obligatorii ale progresului.

ION BALAȘ
vicepreședinte al F.R.F.

PRIM-PLAN

DUMITRACHE

București, 28 noiembrie 1968... A trecut o oră de joc în meciul România—Elveția. „Cantonierii" rezistă... „Tricolorii" nu pot uita Lisabona... În aceste momente grele, un jucător se înalță în careul helvet, aruncat parcă de un fiberglass... Și Dumitrache deschide scorul... Meciul cu Elveția este jucat.

Londra, 15 ianuarie 1969... Anglia—România. Mai sînt 15 minute. Ai noștri atacă. Pe Wembley! Domide trage formidabil. **Penalty!** Duc palmele la ochi. Mă uit printre degete. Se decide, parcă, Boc. Ba nu! Lucescu, tînărul căpitan, îi barează drumul. Dumitrache se îndreaptă spre minge. În fața lui se află Banks, despre care cineva spunea că e mai tare decît stînca de la Dover. Și totuși, Dumitrache îl trimite în dreapta, șutînd elegant în stînga. Jucătorii noștri refuză să creadă că mai sînt doar 15 minute și că România a egalat pe Wembley...

Atena, 16 aprilie 1969... Grecia—România... Minutul 51: Sideris a deschis scorul. Minutul 54: A egalat Dumitrache, cu stîngul, din voleu. Minutul 60: Grecia conduce cu 2—1. A marcat Dedes. Minutul 66: A egalat Dumitrache, cu stîngul, din voleu...

București, 12 octombrie 1969... România—Portugalia. Minutul 30. Dumitrache pornește în slalom. Trece de José Maria. Trece de Humberto. Trece de Batista. Careul portughez pare o piață mitraliată din avion. Pas la Dobrin. Gol! Meciul cu Portugalia e jucat.

Guadalajara, 2 iunie 1970... Anglia—România. Minutul 21. Dumitrache face rost de o minge la centru, atacă, vede careul englez suprapopulat, pornește spre dreapta, conduce mingea cu mare artă. E atacat de Cooper. O fentă. Cooper a căzut în stînga. Întregul stadion sare în picioare. Apare, ca din pămînt, Bobby Moore. Încă o fentă. Bobby Moore se dezechilibrează. Urale. Ambii fundași englezi se ridică furioși, încercînd să bareze drumul îndrăznețului, dar Dumitrache găsește soluția cel mai puțin așteptată, dînd buzna printre ei. Stadionul jubilează. Dumitrache a scăpat spre careu, dar în ultima clipă, Bobby Moore îl faultează.

Guadalajara, 6 iunie 1970, România—Cehoslovacia. Minutul 77. **Penalty!** Se pregătește Dumitrache... De aici, de sus, îmi pare mic și neputincios. Îl revăd pe micul Dumitrache, adus „de la șină", de pe Viilor, în parcul Dinamo. Acolo, pe gazon, se repetă, într-un fel, momentul Wembley. Și atunci, ca și acum, mai e un sfert de oră. Acum, ca și atunci, de acest **penalty** depinde aproape totul. Dumitrache se retrage cîțiva pași. Nu-și dezlipește privirile de Vencel. Am impresia că vrea să-l hipnotizeze. Cu sau fără hipnoză, acest duel e aproape întotdeauna hotărîtor... Dumitrache e la start. Pornește. Îi simt mișcările dezaxate, care ar putea scoate din fire orice portar din lume. Șut! Mingea izbește plasa în colțul sting. 2—1!

Guadalajara, 10 iunie 1970. Brazilia—România. E 2—0 pentru... Pele. Sîntem în minutul 34. Dinu, care a scăpat între timp de presiunea braziliană, trimite o minge spre Dumitrache. Apărarea braziliană ezită. Dumitrache își aruncă „cîrligul". Brito și Fontana sînt pironiți și „mopsul" împinge mingea în colțul sting. **Gol! Stadionul Jalisco izbucnește în aplauze...**

Acestea sînt faptele adevărate din care s-a născut „legenda Dumitrache". A urmat mitul. Mitul Dumitrache. Un mit pe care l-am creat noi, suporterii și, dacă vreți, cronicarii. Și fenomenul mi se pare firesc. Astăzi, în epoca televiziunii, cînd Cruyff aleargă la cîțiva centimetri de ceașca cu cafea, avem și noi nevoie de un erou asemănător. Și astfel, aproape în unanimitate, i-am atribuit lui Dumitrache acest rol.

Dumitrache nu este un Cruyff. Noi l-am convins că ar putea fi. Dar pentru că Dumitrache a întîrziat să sară peste „stacheta Cruyff", am început să aruncăm cu pietre în statuia pe care tot noi i-am înălțat-o.

Astăzi, Dumitrache pare decis să-și dureze un soclu mult mai durabil...

IOAN CHIRILĂ

OBSERVATORI

DOAR CU NUMELE?

În nota generală de sportivitate care a caracterizat jocurile de pînă acum, se înscrie însă, și situații în care fair-playul este abandonat și duritățile, actele de nesportivitate, de necolegialitate devin mijloace de „întrecere sportivă". Semnalăm intervenția Comisiei de disciplină în cazurile Olteanu *(F.C. Argeș), pentru gesturi de nesportivitate la* Brașov, *și* Velicu *(S.C. Bacău) pentru lovirea adversarului, în jocul cu „U" Craiova. Acestea sînt situațiile în care observatorii federali au sesizat, în mod oficial, așa cum au datoria, faptele în rapoartele lor.*

Ni se pare însă că atenția acestor reprezentanți ai forului de specialitate nu este totdeauna așa de trează... Iată, scenele de nesportivitate din meciul C.F.R. Cluj—Jiul *(chiar dacă s-au petrecut în afara liniilor de var delimitînd suprafața de joc) au rămas fără nici un fel de urmare pe foaia respectivului oficial trimis pe malul* Someșului *de F.R.F. La fel de distrat s-a arătat și observatorul partidei* Jiul—A.S.A. Tg. Mureș, *care n-a văzut gestul de nesportivitate al lui* Georgevici *comis asupra lui* Mureșan. *Sutele de faulturi, de atacuri la om, de intrări „cu ochii închiși" din meciul* A.S.A. Tg. Mureș—„U" Cluj *n-au reușit în nici un chip să atragă atenția „ochiului F.R.F.", învestit cu delegație și misiune oficială.*

Socotim că, așa cum am mai subliniat-o, alegerea acestor persoane cu un rol așa de important în desfășurarea sportivă a partidelor trebuie să se facă cu mult discernămînt, că utilizarea ca oficiali F.R.F., a foștilor internaționali, care se bucură de respect și de renumele unei depline obiectivități, trebuie să fie primul criteriu în repartizările pentru întîlnirile Diviziei A. Pentru că, dacă la acest eșalon superior, unde mijloacele de organizare și de supraveghere sînt cele mai solide și mai perfecționate (se presupune cel puțin...) întîlnim, așa de timpuriu, treceri cu vederea, „neatenții", etc. etc. ce să mai spunem de campionatele de B sau de C?

SPORTIVITATEA GRAV LEZATĂ LA CONSTANȚA

S-a întîmplat la Constanța, în duminica celei de a 4-a etape. Un grup de susținători ai echipei Steagul roșu, care și-au însoțit formația favorită, s-au instalat frumos într-un capăt de tribună, și, fluturînd steagurile galben-negre ale clubului brașovean, au început să-și încurajeze, normal, favoriții. Se juca în acest timp meciul de tineret și era pe la mijlocul celei de a doua reprize.

De-o dată însă, micul grup al oaspeților intră în panică. Un atac, prin surprindere, declanșat de reprezentanții ai galeriei constănțene, deranjați de o asemenea „concurență" pe teren propriu, a produs pe stadion un spectacol aproape unic în genul său, sub privirile celor din tribune. „Acțiunea" gazdelor a început cu amenințările de rigoare, a continuat cu o urmărire ca în filme, pînă la marginea spațiului de joc (ceea ce a determinat pe arbitrul Nicolae Gheorghe să întrerupă, pentru cîteva minute, meciul echipelor de tineret) și s-a încheiat cu intervenția neinspirată a organelor locale de ordine, care în loc să tempereze cetele de huligani urmăritori, s-au ocupat — chipurile să le protejeze — de victime, rupîndu-le în acest timp steagurile și reținîndu-le legitimațiile personale, adică ceea ce trebuia să facă cu ceilalți, cu adevărații vinovați ai acestui neplăcut incident care aruncă o pată de umbră asupra spiritului de sportivitate al publicului constănțean și pune la îndoială obiectivitatea celor care răspund de organizarea jocurilor.

Poate că F.R.F. va lua totuși unele măsuri.

Dacă s-au dictat suspendări de terenuri pentru aruncarea unei sticle în incintă, de ce nu s-ar acorda pentru cazuri ca acesta, cînd asupra unui grup întreg de suporteri ai echipei oaspe s-a organizat o veritabilă agresiune?!

CLASAMENTUL GOLGETERILOR

5 GOLURI: **Oblemenco** (Univ. Craiova) — 3 din penalti;

4 GOLURI: **Rugiubei** (Sport Club), **Neagu** (Rapid);

3 GOLURI: **Lucescu** (Dinamo) — 3 pen., **Soo** (C.F.R.), **Lică** („U" Cluj), **Domide** (U.T.A.), **Jercan** (F.C. Argeș);

2 GOLURI: **Ghergheli, Florescu** (Steagul roșu), **Doru Popescu** (Dinamo), **Dobrin** (F.C. Argeș), **Adam, Anca** („U" Cluj), **Sima** (U.T.A.), **Hajnal** (A.S.A.), **Pîrvu** (Univ. Craiova), **Moldovan** (Petrolul);

1 GOL: **Munteanu I, Mihăilă, Iordache** („U" Cluj), **Lupulescu, Moldoveanu, Romilă I, Cuperman, Alecu** (Politehnica), **Comănescu, Bălută, Pană, Ș. Avram, Dembrovschi** (Sport Club), **Kun II, Both, Petescu, Broșovschi, Popovici** (U.T.A.), **Dumitru, D. Ene** (Rapid), **Vigu, Năstase, Iordănescu, Pantea, Aelenei** (Steaua), **Neagu** (Univ. Craiova), **M. Bretan, Petre Gheorghe** (C.F.R.), **Pescaru, Necula, Oleteanu** (Steagul roșu), **Arnoțchi** (Crișul), **Oprea, Caraman, Tufan, Mustață** (Farul), **Nunweiller VI, Sătmăreanu II** (Dinamo), **Dodu** (Jiul), **Bădin** (Petrolul), **M. Popescu** (F.C. Argeș).

AUTOGOLURI: **Cojocaru** și **Dragomir** (C.F.R. Cluj) pentru Jiul, **Dodu** (Jiul) pentru Steaua

DIVIZIA A

1.	U.T.A.	4	2	2	0	10—5 6
2.	„U" Cluj	4	2	1	1	10—5 5
3—4.	Steagul roșu	4	2	1	1	7—5 5
3—4.	Rapid	4	2	1	1	6—4 5
5.	Dinamo	4	2	1	1	7—5 5
6.	Steaua	4	1	3	0	6—4 5
7.	Jiul	4	1	3	0	3—2 5
8.	Sport Club	4	2	0	2	9—6 4
9.	Univ. Craiova	4	1	2	1	8—6 4
10.	Farul	4	1	2	1	4—4 4
11.	F.C. Argeș	4	2	0	2	6—8 4
12.	Petrolul	4	2	0	2	2—6 4
13.	A.S.A.	4	1	2	1	8—5 4
14.	Politehnica	4	0	2	2	5—11 2
15.	C.F.R.	4	0	1	3	5—9 1
16.	Crișul	4	0	1	3	1—7 1

TINERET — REZERVE

1.	Dinamo	4	4	0	0	13—1 8
2.	„U" Cluj	4	3	0	1	11—2 6
3.	Petrolul	4	3	1	0	10—3 7
4.	„U" Craiova	4	2	1	1	7—2 5
5.	Jiul	4	2	1	1	5—4 5
6.	Rapid	4	1	2	1	9—7 4
7—8.	Sport Club	4	2	0	2	6—8 4
7—8.	Crișul	4	2	0	2	3—5 4
9.	U.T.A.	4	2	0	2	5—8 4
10.	F.C. Argeș	4	1	1	2	6—6 3
11.	Politehnica	4	1	1	2	2—5 3
12.	Steaua	4	1	0	3	7—7 2
13.	A.S.A.	4	1	0	3	3—7 2
14.	Farul	4	1	0	3	3—7 2
15.	Steagul roșu	4	1	0	3	2—7 2
16.	C.F.R.	4	0	1	3	1—14 1

CUPA A + T

1—2.	„U" Cluj	8	6	1	1	21—7 13
1—2.	Dinamo	8	6	1	1	20—6 13
3.	Petrolul	8	5	1	2	13—9 11
4.	U.T.A.	8	4	2	2	15—13 10
5.	Jiul	8	3	4	1	8—6 10
6.	Univ. Craiova	8	3	3	2	15—8 9
7.	Rapid	8	3	3	2	15—11 9
8.	Sport Club	8	4	0	4	15—14 8
9.	Steaua	8	2	3	3	13—11 7
10.	F.C. Argeș	8	3	1	4	12—14 7
11.	Steagul roșu	8	3	1	4	9—12 7
12.	Farul	8	2	2	4	7—11 6
13.	A.S.A.	8	2	2	4	5—12 6
14.	Crișul	8	2	1	5	4—12 5
15.	Politehnica	8	1	3	4	7—16 5
16.	C.F.R.	8	0	2	6	6—23 2

ECHIPA CAMPIONATULUI — de la o etapă la alta

Așa cum am anunțat, revista noastră va alcătui și în această ediție „ECHIPA CAMPIONATULUI", pe baza adiționării notelor obținute de jucători pe fiecare post. Acum, după patru etape, producîndu-se departajări mai importante, facem loc primei formații, dar precizăm că pe majoritatea posturilor titularii s-au detașat numai cu cîte un singur punct și — deci — modificări pot surveni de la o săptămînă la alta. Pentru unul din posturile de atacant central n-am putut găsi încă un titular, patru jucători totalizînd cîte 30 de puncte. Aceștia sînt: KUN, DEMBROVSCHI, NEAGU și ADAM.

Dar, iată cum se prezintă echipa la această oră:

ȘTEFĂNESCU (34)

N. IONESCU (30) — LERETER (31) — IANUL (31) — MIHĂILĂ (33)

DUMITRU (33) — SIMIONAȘ (34)

PANTEA (31) — LUCESCU (36) — 4 JUCĂTORI (30) — HAJNAL (32)

ETAPA VIITOARE (26 septembrie)

CRIȘUL Oradea — A.S.A. Tg. Mureș
POLITEHNICA Iași — PETROLUL Ploiești
STEAUA București — F. C. ARGEȘ Pitești
STEAGUL ROȘU Brașov — UNIVERSITATEA Cluj
JIUL Petroșani — U. T. Arad
SPORT CLUB Bacău — FARUL Constanța
C.F.R. Cluj — RAPID București
DINAMO București — UNIVERSITATEA Craiova

DEBUTUL ECHIPELOR NOASTRE ÎN CUPELE EUROPENE

Echipele noastre au debutat ieri în competițiile europene inter-cluburi, obținînd rezultate parțial satisfăcătoare.

Evident, cel mai bun dintre acestea este acel 4-1 cu care **U.T.A.** a încheiat partida cu **Austria** Salzburg din cadrul Cupei U.E.F.A., scor care permite arădenilor să se gîndească cu suficient temei la turul al doilea al acestei competiții. Ca rezultat de egalitate, în deplasare, și cel din Malta din „Cupa cupelor" poate fi considerat ca un succes al echipei **Steaua,** dar numai sub raportul calificării, pentru că luat în sine, față de valoarea adversarului, scorul alb de la La Valetta nu e de natură a satisface.

În C.C.E., **Dinamo** a terminat la egalitate pe teren propriu meciul cu Spartak, ceea ce echivalează cu un insucces, fiind greu de presupus (mai ales dată fiind forma actuală a campionilor noștri) că ei vor reuși la Trnava ceea ce n-au putut realiza la București. În fine, cea de-a patra echipă, **Rapid,** este singura care a pierdut ieri, dar un 0-1 obținut la Neapole lasă pentru retur, șanse reale de calificare feroviarilor în Cupa U.E.F.A.

În aceste două pagini, comentarii și amănunte asupra partidelor :

BUCUREȘTI. Atac dinamovist ratat în partida cu Spartak Trnava.

VALENTIN STĂNESCU DESPRE „TESTUL LA VALETTA"

F.C. HIBERNIANS — STEAUA 0-0

F.C. HIBERNIANS : Mizzi — Privitera, Mifsud I, Zerafa, Cervani — Michallef, Mifsud II (min. 77 : Zammit), — Theobald, Bonello, Cinni, Borg.

STEAUA : Coman — Sătmăreanu, Smarandache, Negrea, Cristache — Naom, Vigu — Pantea, Tătaru (min. 56 : Aelenei), Iordănescu, Năstase.

ARBITRU : I. Strmecki (Iugoslavia)

Ieri dimineață, la o oră neobișnuit de matinală (5,30) cursa specială Tarom, București — La Valetta — București, a adus în țară echipa de fotbal Steaua care în ziua de 14 septembrie a disputat, în capitala Maltei, manșa întîia din primul tur al „Cupei cupelor" în compania formației locale Hibernians.

La sosire pe aeroportul Otopeni, antrenorul VALENTIN STĂNESCU a avut amabilitatea ca — în ciuda oboselii, după o noapte fără odihnă — să ne împărtășească unele impresii și aprecieri personale în legătură cu meciul, în care echipa sa a deschis seria confruntărilor internaționale ale fotbalului nostru în marile competiții europene de club.

— Mai întîi cîteva cuvinte despre cadrul și condițiile de desfășurare a întîlnirii.

— *„Stadionul din La Valetta are ca aspect general, de la distanță privind, înfățișarea celui de la Arad. De aproape însă, spațiul de joc propriu-zis nu mai seamănă de loc cu ceea ce se înțelege, în mod obișnuit, prin noțiunea de teren de fotbal. Și aceasta pentru că pămîntul care îl acoperă este nu numai lipsit complet de iarbă, dar și foarte tare, chiar dacă stratul superficial de nisip, presărat de gazde, își propune să-i atenueze duritatea. Să mai adaug la capitolul „condiții" și căldura obișnuită de mare, la ora programării jocului și vom avea în acest fel una dintre explicațiile semisuccesului, sau mai bine-zis ale semieșecului nostru".*

— Cealaltă, sau celelalte explicații care ar fi ?

— *„Să începem cu păcatele proprii. Echipa în ansamblu s-a comportat nesatisfăcător. Jucătorii, cu excepția lui Coman, Smarandache și Negrea, s-au menajat în mod cu totul exagerat, au evitat angajamentul și au ignorat multiplele posibilități de finalizare. La sfîrșitul meciului făceam de altfel și remarca, nu lipsită de semnificație, că în tot timpul celor 90 de minute ale întîlnirii n-am văzut nici un fotbalist de-al meu pe jos, căzut la pămînt, încercînd să înfrunte fără rețineri adversarul, dificultățile cîmpului și ale terenului. În al doilea rînd, meritele formației gazdă, F. C. Hibernians, deși în general un „11" modest, cu jucători fără pretenții, a căutat, totuși, jucînd acasă, să facă tot posibilul pentru a realiza o performanță de valoare, așa cum a mai reușit de altfel și în fața unor mari echipe de pe continent, ca Real Madrid sau Manchester, cu care a terminat, de asemenea, la egalitate și cu același scor, 0—0. Așa se explică atacurile lor furibunde din prima repriză și după aceea, apărarea aglomerată și uneori disperată, din partea a doua a întîlnirii, cînd jocul a avut aproape un singur sens, spre poarta apărată cu mult noroc de mai-sivul Mizzi".*

— Ceea ce înseamnă că problema calificării ar fi putut fi cu ușurință transată încă din prima partidă.

— *„Evident că da. Și asta dacă numai una din marile noastre ocazii — cum a fost bara lui Năstase din min. 70. — ne fi transformat în gol. Oricum însă, obiectiv judecînd lucrurile și considerîndu-ne încă de pe acum cu un pas în cel de al doilea tur al competiției, va trebui să muncim foarte serios și mult mai bine pentru ca să putem spera la realizarea unor succese adevărate și, prin aceasta, la o viață cît mai lungă în actuala ediție a Cupei cupelor".*

Concluzie pe care, de altfel și noi o împărtășim întru totul.

Mihai IONESCU

DINAMO — INCOMODAT DE JOCUL VIGUROS ȘI BINE ORIENTAT TACTIC AL LUI SPARTAK TRNAVA

DINAMO — SPARTAK TRNAVA 0-0

STADIONUL „23 August" ; timp foarte bun ; teren bun ; aproximativ 30 000 spectatori.

DINAMO : Andrei — Cheran, Nunweiller III, Sătmăreanu II, Delcea-nu — Dinu, Nunweiller VI — Sălceanu, Lucescu, Doru Popescu (min. 56 : Dumitrache), Fl. Dumitrescu (min. 76 : Haidu).

SPARTAK : Geryck — Dobias, Majernik, Hagara, Varadin — Krusecky, Kuna — Fandel, Masrna, Adamec, Kabat.

ARBITRU : Paul Schiller, ajutat la fușă de W. Spiegl și S. Goriup, toți din Austria.

„...cadrul de desfășurare, sub toate planurile, al meciului cu campioana Cehoslovaciei, va fi cu totul altul : oaspeții încercînd, desigur, să desfășoare la București același gen de joc cu care a cîștigat Dinamo la Iași. Deci cred că antrenorul Nicușor nu trebuie să considere partida de la Iași drept un etalon suprem pentru acela de la 15 septembrie". Citatul acesta reprezintă partea finală a impresiilor antrenorului ieșean **Marius Berariu** asupra evoluției lui Dinamo în orașul moldovean și publicate săptămîna trecută în revista noastră.

Acum, după consumarea primelor 90 de minute din meciul cu Spartak Trnava se poate afirma că **Marius Berariu** a intuit perfect modul în care va acționa Spartak la București. Într-adevăr, oaspeții au jucat ieri pe gazonul de la „23 August" așa cum a jucat Dinamo la Iași și destul de puțin a lipsit ca și rezultatul să fie aidoma celui din Dealul Copoului. Pentru că, dacă Dinamo a fost în meciul ei acela superioară cu o clasă Politehnicii, la fel se poate spune că în Capitală superioritatea, tehnică, tactică și fizică a fost de partea oaspeților. Adică echipa din Trnava a știut ce a vrut, a venit la București cu o lecție bine învățată, a-ceea a unei apărări agresive, dacă putem să o numim astfel și pe care a aplicat-o perfect, ajutată fiind (!) de replica slabă de formație din Sos. Ștefan cel Mare.

Jocul începe exploziv și **Dinu** este avertizat de arbitru chiar în min. 1 pentru o „talpă" la **Adamec.** Se scurg 60 de secunde (timp în care notăm cu satisfacție un foarte frumos „un-doi" **Nunweiller VI — Sălceanu** care pune apărarea cehoslovacă pe contre-pied, dar **Radu** șutează fără adresă) și — un al doilea avertisment. De data asta adresat lui **Adamec,** ceea ce denotă dorința vienezului **Paul Schiller** (același care a condus acum doi ani, la Arad, meciul U.T.A.-Legia, 1—2) de a-i tempera de la început pe cei 22, ceea ce însă nu reușește decît în a doua repriză, prima abundînd în dueluri.

De la început se întrevede tactica oaspeților : pe de o parte de a temporiza, de a întîrzia jocul prin orice mijloace, chiar incorecte, cu cît mai multe șuturi peste poartă, iar pe de alta de a clădi în fața porții lui **Geryck** o pădure de trupuri și de picioare : **Majernik** și **Hagara** sînt, cu rîndul, pe post de libero, **Kuna** luîndu-le locul în linia de fund, **Fandel** și **Kabat** alcătuiesc o a doua linie de mijloc, doar **Adamec** și **Masrna** rămînînd în prima linie.

Jocul este cenușiu, făulturile abundă (18 în prima repriză). Mai interesantă este disputa din tribune între susținătorii lui Dinamo și masivul grup de suporteri-tuziști ai echipei din Trnava. În tribune se cîntă, se scandează **„do-to-ho"** de la tribuna I, de la a doua **„vrem-pe-Du-mi-tra-che",** se agită steaguri în culorile celor două cluburi, în timp ce în teren **Sălceanu** rătează — poate — golul victoriei în min. 28 : aflat la 4—5 m. de poartă, ridică balonul mult deasupra barei transversale. Cît pe aci era să fie 1—0 pentru Dinamo. În continuare — cîteva șuturi ale lui **Kabat, Kuna** sau **Varadin,** fiecare de la minimum 25 m., toate cu intenția (nemărturisită) de a face să treacă timpul, de a „imortaliza" scorul alb de pe tabela de marcaj.

După pauză, Dinamo pare pusă pe fapte mari, atacă și pe stînga și pe dreapta, dar nimic nu este concludent și eficace. **Dumitrache** se încălzește pe margine, tribunele îl acimă sperînd că el va reuși ceea ce nu s-a realizat pînă atunci. Și jocul continuă. **Masrna** este avertizat pentru că nu s-a oprit la fluierul arbitrului (tot în scopul scurgerii timpului) în min. 51. **Sălceanu** este din nou bine plasat în min. 52, dar **Kuna** intervine providențial, pentru ca imediat **Andrei** să treacă prin clipe grele la un șut foarte periculos expediat de **Hrusecky.** Încet, încet, jocul revine la ritmul primei reprize și **Geryck** culege mingea de pe capul lui **Sălceanu** (din nou **Sălceanu !**) în min. 55, pentru ca în minutul următor **Masrna** foarte activ în aceastădată, să fie fluierat în ofsaid, fără să fie, după ce frecuse prin apărarea dinamovistă și se îndreptă amenințător spre poartă. Intră și **Dumitrache,** se evidențiază în min. 63 dar trimite peste bară, la o lovitură liberă expediată de **Lucescu,** apoi dispare din joc și îl revedem cu un minut înainte de final cînd la 4 m. de poartă, în loc să șuteze, pasează !

Și astfel se încheie prima manșă a dublului meci dintre campioanele României și Cehoslovaciei. Deși punctele au fost împărțite, în mod egal, este greu de presupus că în orașul de lîngă Bratislava Dinamo va reuși mai mult decît la București.

Mircea TUDORAN

DECLARAȚII... DECLARAȚII...

Antrenorul DUMITRU NICOLAE-NICUȘOR : „Am intîlnit o echipă care și-a jucat perfect rolul de a nu primi gol, motiv pentru care merită toate felicitările. Echipa noastră n-a putut ataca susținut și cu folos din cauza promptitudinii cu care au știut să acționeze adversarii. Evident, în meciul retur prima gașcă o are Spartak Trnava, dar cum în fotbal nu se știe niciodată... Mi-a plăcut întreaga echipă cehoslovacă, iar de la noi remarc pe **Andrei, Sătmăreanu, Dinu** și **Lucescu."**

Antrenorul ANTON MALATINSKY : „Ne-am așteptat la mai mult de la adversarii noștri, mai ales că jucătorii mei îi consideră pe unii dintre dinamoviști ca pe niște valori. Atacanții echipei Dinamo nu au reușit să se descurce în fața unei apărări aglomerate, s-au enervat și nu au mai acționat gîndit. În meciul retur va fi sufi-cient să înscrimem un singur gol și să ne asigurăm calificarea. **Hagara, Dobias, Kuna, Dinu** și **Lucescu** au fost jucătorii care mi-au plăcut cel mai mult. Apreciez obiectivitatea arbitrajului".

Arbitrul PAUL SCHILLER : „Cupa campionilor europeni înseamnă o luptă pentru calificare și sincer vorbind nu mă așteptam la un joc prea spectaculos, așa cum s-a și întîmplat de altfel la București. Consider că jucătorii echipei Spartak Trnava au fost superiori prin rutină adversarilor lor. Cu acest 0—0 de la București cred că și-au asigurat calificarea, dar așa cum s-a mai văzut în multe cazuri nici un joc nu este cîștigat dinainte".

ADAMEC : „Cînd am intrat pe teren ne-am propus să pasăm în permanență, așa cum au știut să o facă românii în Mexic, și pînă la urmă tactica ne-a reușit. Promitem pentru meciul retur un joc de calitate".

U.T.A. A LUAT O SERIOASĂ OPȚIUNE PENTRU CALIFICARE

ARAD, 15 (prin telefon, de la trimisul nostru).

Astăzi, jucătorii echipei U.T.A. au pășit cu dreptul în noua ediție a „Cupei U.E.F.A." oferind numeroșilor suporteri un nou motiv de satisfacție. Ei au întrecut fără drept de apel o demnă reprezentantă a fotbalului austriac, luînd în acest fel o serioasă opțiune pentru calificarea în turul următor al acestei competiții. Echipa antrenată de N. Dumitrescu, în afara scorului net cu care a întrecut pe Austria Salzburg, are și meritul de a fi prestat un joc de calitate, apreciat așa cum se cuvine de către toți cei prezenți, inclusiv jucătorii și conducătorii echipei oaspe.

Arădenii și-au făcut azi jocul lor obișnuit, manevra cea mai des folosită fiind schimbul permanent între Broșovschi și Domide care au apărut rînd pe rînd, cînd în atac, cînd în linia de mijloc. Compartimentul defensiv și-a făcut datoria cu conștiinciozitate în fazele de apărare iar în cele de atac intercalările fundașilor au fost fructuoase și mai dese, îndeosebi în repriza secundă.

Echipa austriacă a jucat supraaglomerat în apărare, jucătorul cu nr. 3 evoluînd în post de „libero", cu o linie de patru fundași ajutată în permanență de către cei doi mijlocași ; cele două extreme au jucat tot timpul mult retrase, astfel că vîrf veritabil a fost doar Ritter care, după declarațiile ziariștilor austrieci prezenți la meci, a făcut cea mai bună partidă a lui de cînd joacă la această echipă.

U.T.A. a confirmat în bună măsură forma bună din campionat, linia ei de atac, mai puțin Sima, fiind punctul forte. Gazdele datorează succesul în mare măsură faptului că au înțeles că o apărare supraaglomerată nu putea fi străpunsă decît cu pătrunderi individuale, domeniu în care au excelat Broșovschi și Domide sau încercîndu-și șansa cu șuturi puternice și precise de la distanță. U.T.A. a beneficiat în plus de doi jucători cu mare forță de percuție, Both și Kun II, **primul făcînd unul din cele mai bune jocuri din carieră, cel de-al doilea dovedindu-se un atacant de prim rang în fotbalul nostru.**

Austria Salzburg este o echipă care practică fotbalul pe care-l bănuiam, adică bazat pe forță, pe angajament total, cu multe înrudiri cu cel practicat de către vest-germani, explicabil dacă ne gîndim că au în loț nu mai puțin de patru jucători din R. F. a Germaniei (Ritter, Grosser, Libuda și Lariconws ; acesta din urmă însă n-a jucat la Arad). Jocul echipei din orașul lui Mozart nu seamănă deloc cu cel cunoscut nouă, al formațiilor vieneze ; acum înțelegem de ce echipele din Salzburg, Linz și Innsbruck au declanșat puternica și fructuoasa ofensivă împotriva fotbalului practicat de către cluburile din Viena, care le-au adus pînă acum frumoase succese.

U.T.A. — AUSTRIA SALZBURG 4-1 (2-0)

AU MARCAT : Kun II (min. 33), Broșovschi (min. 45), Both (min. 56), Domide (min. 70) respectiv Ritter (min. 46).

STADION U.T.A. ; timp noros ; teren excelent ; spectatori 15.000.

U.T.A. : Vidac — Birău, Lereter, Pojoni, Popovici — Petescu, Domide — Sima, Broșovschi, Kun II, Both.

AUSTRIA SALZBURG : Puchegger — Winkelbayer, Kibler, Mairhyber, Filzmoser — Libuda, Hirnschrodt — Hala, Ritter, Grosser (min. 46 : Blytsch), Weidinger (min. 61 : Stedler).

ARBITRU : Hristos Miskas (Grecia) ajutat la fușă de I. Ritter și G. Blau (ambii din Timișoara).

Începutul meciului aparține U.T.A.-ei, care se află cu șapte oameni în atac, iar Austria Salzburg cu nouă oameni în apărare. Atacuri precipitate susținute de arădeni. În min. 5, Birău execută un corner și Petescu trimite cu capul peste bară. Min. 7 : Libuda are o acțiune înșelătoare, trece de Popovici, șutează periculos și Vidac apără cu dificultate. Min. 10 : șut Hala razant cu bara transversală. Min. 12 : pătrundere spectaculoasă Both, centrare înapoi dar Kun II alunecă în momentul șutului. Min. 14 : acțiune reușită între Petescu și Broșovschi, ultimul șutind fulgerător, dar portarul Puchegger apără magistral. Min. 17 : acțiune concepută de Kun II și încheiată cu șut de Broșovschi. Oaspeții încep să se mai desfășoare în ofensivă. În min. 18, austrieci beneficiază de un corner ; mingea reluată din vole de Ritter este apărată de Vidac. În această perioadă, în care oaspeții s-au mai deschis în apărare, cade primul gol : *Filzmoser trimite spre propria-i poartă, Kun urmărește mingea, il driblează pe Puchegger și dintr-un unghi dificil înscrie un gol de mare spectacol.* Min. 38 : marele moment psihologic al meciului. Lereter este faultat, arbitrul lasă jocul să continue, Birău atinge cu mîna, în interiorul careului, mingea centrată de Grosser. Acesta execută lovitura de la 11 m și Vidac reușește să respingă cu picioarele. În ultimul minut al reprizei se înscrie al doilea gol. *Acțiunea lui Kun II pe partea stîngă a terenului este urmată de o centrare, mingea fiind reluată de Broșovschi cu capul în plasă.*

După pauză (min. 46), un excelent „un-doi" realizat între Libuda și Ritter îi oferă ultimului posibilitatea să reducă din handicap : 2—1. După acest gol asistăm la cîteva minute de derută a arădenilor. În min. 48 începe seria atacurilor susținute ale U.T.A.-ei. Centrează Both și Sima trimite cu capul peste bară. Apoi un admirabil „un-doi" între Kun II și Broșovschi se încheie cu un șut în bară. Este rîndul oaspeților să atace, dar Hala, dintr-o excelentă poziție, trimite alături de poartă. *În min 56 Lereter se avîntă în atac, centrează, Domide deviază mingea cu capul și Both reia din vole în plasă.* Min. 61 : Hala pătrunde, centrează și Lereter deviază în ultimă instanță mingea în corner, cît pe-aci să înscrie în propria poartă. *Min. 70 aduce ultimul gol al partidei : acțiune susținută cu șase jucători, finalizată de Both care șutează puternic, un apărător deviază mingea pînă la Domide și acesta înscrie cu un șut sec.*

Eftimie IONESCU

5 MINUTE DUPĂ MECI

Arbitrul H. MISKAS : „Meci foarte bun, tehnic și curat. Felicitări ambelor echipe care m-au ajutat la buna lui desfășurare. După cum a jucat U.T.A., o consider calificată".

I. IONESCU (antrenor secund la U.T.A.): „Rezultatul ne îndeamnă la multă prudență și atenție în meciul retur. Înaintarea noastră este în dispoziție de joc și de gol și sper ca la Salzburg să joace și mai bine decît cum a făcut-o astăzi. Tin să remare din echipa noastră pe **Domide, Lereter, Broșovschi, Kun II și Both".**

J. HOF (antrenorul oaspeților): „Sincer să fiu, sînt dezolat de scor, deoarece speram un meci egal sau o înfrîngere la cel mult un gol diferență. Echipa mea are un moment de scădere de formă iar handicapul de trei goluri cu care plecăm de la Arad va fi foarte greu de remontat în jocul retur. Dar cum în fotbal al dreptul să speri la orice...".

BOTH : „N-am cuvinte să spun cît sînt de fericit pentru succesul de astăzi. Personal, cred că am jucat destul de bine iar golul pe care l-am înscris mi-a dat puteri fenomenale".

ÎNVINS LA NEAPOLE PRINTR-UN AUTOGOL, RAPID CREDE ÎN CALIFICARE

NAPOLI, 15 (relatare după transmisia radiofonică). Aflați într-o bună dispoziție morală, hotărîți ca printr-un efort comun să stăvilească elanul bine cunoscut al napolitanilor, jucătorii rapidiști reușesc chiar de la început, printr-un joc combinativ să facă față atacurilor repetate ale gazdelor, conduse cu măiestrie de **Juliano, Sormani** și **Altafini.**

Lovitura de începere aparține jucătorilor noștri, dar **Angelescu** este deposedat de **Panzzatto** și, **Macchi,** lansat pe contraatac, este blocat de **Răducanu** la margine careului. În min. 3 este rîndul lui **Neagu** să șuteze în poartă, dar imprecis. **Năsturescu** expediază în min. 10 un șut puternic de la 25 de metri, reținut de **Zoff,** de altfel primul șut al meciului pe spațiul porții. În minutul următor, rapidiștii beneficiază de prima lovitură de colț, executată de **Năsturescu,** mingea fiind reluată cu capul de **D. Ene** puțin peste bară. Napolitanii atacă în valuri, uneori cu întreg efectivul. **Lupescu** este însă la post, iar **Dumitru** și **Angelescu,** în excelentă dispoziție de joc, reușesc să echilibreze forțele. **Răducanu** degajează în min. 16 cu piciorul din fața lui **Altafini,** iar în același minut, la ocazia de poartă, **Zoff** se remarcă printr-un plonjon la sutul lui **Angelescu.** O bombă din vole a lui Macchi (min. 18) este deviată de **Mușat** în corner, gazdele beneficiind de prima lovitură de colț. **După cîteva schimburi de pase la mijlocul terenului, în min. 24 Codrea se lansează în atac, centrează pe jos la Neagu care, de la 30 de metri, expediază un șut fulgerător, mingea fiind deviată magistral de Zoff. Balonul lovește bara, de unde ieșe în corner.** Spre finalul reprizei gulesteni trec printr-o perioadă critică, cîci gazdele accentuează ofensiva. **Răducanu** se remarcă o dată, respingînd în corner mingea trimisă cu capul de **Macchi** (min. 25), apoi din nou la șutul lui **Improta.**

Începutul reprizei a doua înseamnă cîteva atacuri succesive ale echipei gazdă, esuate în șuturi fără precizie sau în replica dîrză a fundașilor rapidiști. Totuși, în min. 49 **Altafini** înscrie o ocazie clară, șutînd cu capul la cîțiva centimetri peste bara transversală. Acest moment fierbinte al meciului invită parcă la prudență sporită pe jucătorii noștri, care se străduiesc în continuare, cu real succes, să mențină balonul departe de poarta lui **Răducanu,** la mijlocul terenului unde **Dinu, Angelescu** și **Dumitru** fac cu măiestrie o serie de faze cu scopul de a rupe ritmul de joc al partenerilor. Rapid încearcă și cîteva faze de poartă dar șuturile lui **Dumitru, Codrea** și **Neagu,** fără precizie, nu îi deranjează pe **Zoff.** Beneficiind de această temporizare aproximativ 15—20 de minute, se părea că tactica Rapidului va da roadele așteptate, dar A.C. Napoli, condusă în atac cu energie de **Juliano** și cu subtilitate de **Macchi,** strînge din nou rîndurile și presează poarta lui **Răducanu.** Portarul nostru are cîteva ocazii de a se remarca în mod deosebit atunci cînd deviază în corner o lovitură cu capul a lui **Macchi** (min. 72) sau cînd prinde aproape miraculos o centrare efectuată de **Altafini** în același minut. Într-adevăr, peste numai patru minute presiunea gazdelor se concretizează dar golul cu care A.C. Napoli va termina victorioasă acest meci este opera unui jucător rapidist. Iată cum s-a înscris acest autogol: **avertizați de un atac napolitan pornit de la mijlocul terenului, apărătorii Rapidului se regrupează în propriul careu, urmează o cenirare așteptată, cu boltă, deasupra buchetului de jucători masați în fața lui Răducanu mingea ajunge la Lupescu, un adevărat stîlp al apărării în acel moment, și acesta încearcă o rezolvare simplă, trimițînd mingea peste Răducanu dar vai, în plasa propriei porți, cu intenția de a o trimite în corner.** Stupoare în tabăra rapidistă. Lupescu rămîne pe gazon zdrobit de nedumerire și regret. Jucătorii rapidiști deoăsesc repede momentul de derută, ies cu îndrăzneală la atac dar **Neagu** și **Daniel Ene,** desi avansați în teremul advers nu pot finaliza. Italienii contratacă la rîndu-le, în min. 85 sînt chiar pe punctul de a mări scorul, dar **Mușat** degajează de pe linia porții.

Rapid a pierdut printr-un autogol, a dat o ripostă bună adversarului și profilul jocului său din prima manșă îl îndreptățește la speranța unei calificări în meciul retur, în fața propriilor suporteri.

A.C. NAPOLI — RAPID 1-0 (0-0)

A MARCAT : Lupescu (min. 76 — autogol)

STADION San Paolo, teren bun, timp frumos, spectatori 20.000.

A.C. NAPOLI : Zoff — Perego (min. 46 : Riperi), Panzzanatto, Zurlini, Pogliana — Juliano, Montefusco — Sormani, Macchi, Altafini, Improta.

RAPID : Răducanu — Pop, Lupescu, Mușat, Codrea — Dinu, Dumitru — Năsturescu (min. 77 : Codreanu), D. Ene, Neagu, Angelescu.

ARBITRU : Petar Kostovski (Iugoslavia).

ALTE REZULTATE ÎN CUPELE EUROPENE

CUPA CAMPIONILOR EUROPENI

Galatasaray Istanbul — T.S.K.A. Moscova	1—1
Standard Liege — Linfield Belfast	2—0
B.K. 03 Copenhaga — Celtic Glasgow	2—1
Feyenoord Rotterdam — Olympia Nikosia	8—0
Internationale Milano — F.K. Austria	4—1
Ujpest Dosza — Malmö F. F.	4—0
Cork Hibernians — Borussia Mönchengladbach	0—5
Olympique Marseille — Gornik Zabrze	2—1
Wacker Innsbruck — Benfica Lisabona	0—4
Ajax Amsterdam — Dynamo Dresda	2—0
T.S.K.A. Sofia — Partizan Tirana	3—0
Strömsgodset Drammen — Arsenal Londra	1—3

CUPA CUPELOR

Servette Geneva — F. C. Liverpool	2—1
Distillery Belfast — F. C. Barcelona	1—3
Dynamo Berlin — Cardiff City	1—1
Jeunesse Hautcharage — Chelsea Londra	0—8
F. C. Limerick Dublin — Torino	0—1
Komloi Banyasz — Steaua roșie Belgrad	2—7
Olympiakos Pireu — Dinamo Moscova	0—2
Rennes — Glasgow Rangers	1—1
Dinamo Tirana — F. C. Austria Viena	1—1

CUPA U.E.F.A.

Lierse S. K. — Leeds United	0—2
Herta B.S.C. — Elfsborg Boras	2—1
F. C. Dundee — Akademisk Copenhaga	4—2
Vasas Budapesta — Shelbourne Dublin	1—0
Glentoran Belfast — Eintracht Braunschweig	0—1
Keflavik F. K. — Tottenham	1—6
Wolverhampton — Academica Coimbra	3—0
St. Etienne — F. C. Köln	2—1
F. C. Lugano — Legia Varșovia	1—3
Hamburger S. V. — St. Johnstone	2—1
Soupthampton — Atletico Bilbao	2—1
Bologna — S. C. Anderlecht	1—1
Vitoria Setubal — Nimes	1—0
F. C. Carl Zaiss Jena — Lokomotiv Plovdiv	3—0
F. C. Basel — Real Madrid	1—2
Dinamo Zagreb — Botev Vrata	6—1
Zeleznicear Sarajevo — F. C. Bruges	3—0
Chemie Halle — P. S. V. Eindhoven	0—0
O. F. K. Belgrad — Djurgarden Stockholm	4—1
Spartak Moscova — V. V. S. Kossice	2—0

Carnet

FĂRĂ SARE

de EUGEN BARBU

Miercurea aceasta, și cînd scriu rîndurile de mai jos, nu știu încă ce se va întîmpla la Napoli, mă lasă cu un gust ciudat de insatisfacție. La Malta, Steaua a încurcat-o pe nisip, pe pămînt, cum o fi fost, a scos un 0-0 cu o echipă nu prea brează și la urma urmelor cam anonimă, dacă e s-o spunem pe-a dreptate. Dar cum al doilea meci se va desfășura la București, griji nu prea avem să ne facem în ce privește calificarea. Deci echipa militară, dacă nu cumva zarurile vor cădea altfel, va trece oricum în turul II al competiției în care e angajată.

De la Arad au venit pe calea undelor vești bune. Un 4-1 reconfortant, scor care dovedește că echipa textilistă se află în formă maximă, așa cum se confirma etapă de etapă. Ciudat, **bătrîna doamnă,** care după toate calculele ar fi trebuit să gîfîie la început, a luat un start excelent pe terenurile noastre și nu vedem de ce și la Salzburg nu va face surprize sau mari plăceri. Deci, după toate probabilitățile a doua echipă românească care va atinge turul doi. Riscuri există și aici și mă gîndesc la înfumurare, dar nu cred că vom avea parte de așa ceva.

Iată-ne însă la București unde campionii noștri, echipa **Dinamo,** or fi trebuit să ne facă o injecție cu optimism tocmai acum înaintea partidei cu Finlanda și evident, înaintea întîlnirii cu o parte din jucătorii cehoslovaci cu care ne dispută titlul seriei în Campionatul Europei. Din păcate ceea ce am putut vedea pe **23 August** nu este de natură să ne liniștească și mai ales să ne lase să credem că vom fi primii, acolo unde deocamdată cehoslovacii tronează.

Sincer vorbind, nu înțelegem nimic din vălguirea prematură a jucătorilor susceptibili să îmbrace tricoul național peste abia o săptămînă. A reintrat Dumitrache, fostul **număr 1** al fotbalului nostru. Două fente și o dulce somnolență oarbă undeva în mijlocul apărării ferme a oaspeților. Din faimosul **Corsar roib** despre care s-au scris romane și volume de poeme de dragoste, nu a rămas decît o dulce amintire. Eram unul dintre cei care mai sperau la redresarea Mopsului și cred că mai există șanse în ce-l privește, dar, vai, numai de el depinde totul. Mi se pare ars pe dinăuntru, fără ambiție, **terminat** inexplicabil. O să mi se spună că ziua de ieri nu era deloc concludentă pentru că abia se punea pe picioare. De acord. Dar...

În ce-i privește pe ceilalți, în afară de Lucescu care a mișcat mai puțin ca altădată, dar a mișcat totuși, și cînd spun asta mă gîndesc și la meciul de simbătă cu **Rapid,** restul celor în care ne punem atîtea speranțe dau semne de mare istov. Iată-l pe Dinu. Tuns ca un miel tînăr, dornic de reintrare în echipa națională, dar și el fără condiție fizică, dispărînd după scurte perioade de străfulgerare. Dar Nunweiller VI ? Nimic din calitățile care-l făcuseră îmbătabil. Un anonim care se abate undeva într-o masă la fel de anonimă de jucători. Deleanu pare și el la sfîrșitul carierei. E trist ca o miercure. Ce se întîmplă deci la **Dinamo,** pentru că ceva oricît ne-am face noi că nu vedem, ceva se întîmplă. Echipa parcă este ținută șase zile pe săptămînă în pomi, în prepeleac, parcă cineva îi scoală de șapte ori pe noapte pe acești buni jucători de altă dată și-i astenizează. Să fi avut dreptate Traian Ionescu, care constatase că antrenamentele se fac în dorul lelii și a preferat să plece decît să conducă un gsemenea loț plecat spre pensionare ?

Sigur că gîndul meu principal se îndreaptă spre meciul de la Helsinki. Cred că numai o minune va face ca noi să obținem scorul dorit acolo. S-a vorbit mult despre trecerea de la un joc defensiv la unul ofensiv. De acord, foarte bine, dar cu cine să joci ofensiv ? **Repet,** în afara lui Lucescu tricolorii nu au chef de fotbal. Iordănescu nu a rezistat succesului, Tătaru, nerefăcut și scos mereu pe bușă nu ne promite prea multe lucruri bune. Năstase e întrebuințat mereu pe post de extremă și aici nu poate să se desfășoare. Ceilalți ? Dembrovschi și Domide sînt în formă, dar vor reuși ei și la naționalăce le merge la Arad și la Bacău în fața publicului lor ? Mă îndoiesc. Despre Dumitrache nu știu dacă mai poate fi vorba cînd arată o anemie atît de evidentă. Și-atunci cu cine jucăm la Helsinki ? Și dacă mai face acolo Rică o figură ca simbătă ?

IERI, FOTBALIST IUBIT; AZI, INGINER PREȚUIT

Crîsnic degajează cu mîna la Farcaș II. Un dribling scurt urmat de o lansare în adîncime și Paraschiva, angajat pe extrema dreaptă, își încheie cursa cu o centrare la marginea careului. Venit din urmă, cel care inițiase acțiunea, mijlocașul înalt și blond al Jiului, o finalizează printr-un șut sec din voleu, mingea oprindu-se în plasă...

Secvența descrisă mai sus s-a petrecut cu ani în urmă la un meci dintre Jiul și Petrolul care a coincis cu debutul juniorului EMERIC FARCAȘ *în Divizia A.*

Timpul s-a scurs pe nesimțite. Și astăzi, ca și atunci, „Imi" Farcaș a rămas fidel stadionului. Cu singura deosebire că verdele gazonului a fost înlocuit cu locul rezervat în tribună, de unde cu ochiul spectatorului obiectiv privește la mai tinerii săi urmași.

— „Parcă a fost ieri — povestește Farcaș II — cînd după orele de curs încingeam cîte o miuță pe cine știe ce maidan din Petroșani, ghiozdanele ținînd loc de bare, cu mingea de cîrpă scoasă din ghiozdan. Numai cînd se întîmpla să se îmbolnăvească vreunul din bunii mei prieteni, Cosma, Szökö, Vasiu, Gabor, Pintea *sau* Coidum *„meciul" nu mai avea farmec".*

Legitimat la pitici din anul 1945, sub îndrumarea antrenorului Coloman Braun — Bogdan, Farcaș *este preferat pe postul de centru înaintaș sau extremă stîngă. Din 1947 urmează rodajul la juniori, uneori fiind și rezervă la echipa mare.*

Într-o simbătă, cu ocazia unei deplasări la Tîrgu Mureș, conducătorul echipei era chiar tatăl juniorului. O parte dintre băieți își exprimau regretul că Imi *nu se află printre ei.* „Nu i-am dat eu voie, căci astăzi are teză la matematică. La ora asta se află în școală". *O clipă mai tîrziu, în hohotele de rîs ale celor din autobuz,* Imi, *liniștit, își încheia tema la iveală din fundul mașinii, acolo unde stătuse o mare parte din drum, camuflat sub niște pături. Fiind pus în fața unui fapt împlinit, a fost iertat de tatăl său.*

Debutul în prima echipă, în anul 1950, sub îndrumarea antrenorului V. Lazăr, *coincide cu definitiva lui titularizare pe postul de mijlocaș unde a dat continuu randament deplin.*

Atașat de culorile clubului, Emeric Farcaș

EMERIC FARCAȘ

activează fără întrerupere 11 ani la Jiul, echipă la care și-a cizelat talentul, a trăit bucurii și insatisfacții, într-un colectiv puternic sudat sufletește, împreună cu Crîsnic, Balogh, Panait, Vasiu, Romoșan, Guță Tănase, Pop IV, Paraschiva, Cricovan, Farcaș I, Gabor, Deleanu *și alții.*

Concomitent cu activitatea sportivă, în anul 1952 trece cu succes examenul de admitere la Institutul de mine din Petroșani, secția Electromecanică. Studentul și fotbalistul Farcaș *își împarte zilnic timpul între gazonul stadionului și amfiteatrul sălilor de curs, în așa fel, încît astăzi, pe oricine ai întreba despre el în Valea Jiului, îți va răspunde cu mîndrie:* „Inginerul Farcaș este un exemplu pentru noi toți".

În anul 1957 este „anul marilor evenimente", un an plin de satisfacție; devine inginer, este selecționat în reprezentativa secundă a țării și își întemeiază o familie. Multiplele sarcini profesionale îl obligă să abandoneze, poate prea repede, fotbalul. Așa că în toamna anului 1961 copilul adulat al Văii Jiului își ia rămas bun de la echipamentul alb-negru al minerilor.

Înzestrat cu puternice trăsături morale și de caracter, comunistului Emeric Farcaș *i se încredințează funcții de răspundere la o serie de întreprinderi cu profil carbonifer ca: Uzina electrică Vulcan, Combinatul Carbonifer, Mina Petrila, Mina Dilja, pentru ca astăzi, după 11 ani de succese profesionale, să dețină funcția de director la Întreprinderea de industrie locală din Petroșani.*

...Recenta partidă dintre Jiul și A.S.A. Tg. Mureș se încheiase cu un scor alb. Puțin cam abătut de semieșecul pe teren propriu al adoraților lui, Emeric Farcaș *a ținut să spună:* „Condițiile de viață și de pregătire ale fiecărui fotbalist sînt substanțial superioare față de trecut. Și în Valea Jiului, ca și pretutindeni pe întinsul patriei, e de neconceput ca fotbalistul de duminică să rămînă și în celelalte zile ale săptămînii doar fotbalist. Astăzi fiecare tînăr are largi posibilități să se desăvîrșească profesional, să-și formeze un viitor, să devină un om util societății. Așa văd eu profilul sportivului actual, înarmat cu trăsături morale și de voință, cu o ridicată conștiință cetățenească, pregătit multilateral, în pas cu viața. Doresc imens ca băiețelul meu, în vîrstă de 8 ani, să devină un bun fotbalist dar, în același timp, și un cetățean util societății".

Gheorghe NERTEA

DIN INTIMITĂȚILE GAZONULUI • DIN INTIMITĂȚILE GAZONULUI • DIN INTIMITĂȚILE GAZONULUI

ÎN CĂUTAREA UNEI „REȚETE" EFICACE

Pe LAURENȚIU MUNTEANU, prieten vechi din anii tinereții sportive, nu l-am revăzut, printr-o ciudată ordinduială a împrejurărilor, mai bine de două decenii. Mai precis, din vremea cînd încă jucam amîndoi sub culorile aceluiași club. Și tot în virtutea acelorași legi bizare, care aduc din cînd în cînd în scena vieții neprevăzutul, anul acesta l-am întîlnit într-un interval de timp destul de scurt, de două ori. O dată, astă-iarnă, ca antrenor la Cugir, venit în București pentru examenul de promovare la o categorie superioară. Și apoi, de curînd, la sfîrșitul lunii trecute, puțin timp după numirea sa la conducerea tehnică a echipei ceferiștilor clujeni.

Atunci, în iarnă, străbătînd împreună culoarul lung și rece al I.E.F.S.-ului — aproape același de odinioară, din fosta cazarmă care adăpostea și prima echipă de fotbal a Armatei — am reușit, în ritmul nostalgic al aducerilor aminte, să reconstituim în linii mari trecutul pînă aproape de granițele prezentului. Mai întîi, ca adversari, în anii cînd Laur, talentata extremă dreaptă a Mediașului, originar din Giurgiu, destrăma cu dezinvoltură apărările, puternic stimulat de prezența pe partea opusă a propriului atac, a celebrului Dobai. După aceea, în calitate de coechipieri, într-o distribuție de înaintași din care nu lipseau nume mari în fotbalul nostru de altă dată ca Gică Popescu, Mercea, P. Moldoveanu... Apoi...

— „În 1950 am schimbat Bucureștiul pe Cluj și C.C.A. pe „U". Și astfel, în orașul de la poalele Feleacului, mi-am continuat și terminat studiile universitare, absolvind facultatea de farmacie, iar în echipa tradiționalelor „șepci roșii" am jucat 6 ani buni, poate cei mai frumoși ani din viață, alături de fotbaliști de o necontestată valoare sportivă și conduită socială ca dr. Luca, dr. Georgescu, dr. Tarău, Dragoman, Moldovan, Copil I, Avram, Sabaslău și alții. La 28 de ani m-am retras din activitatea competițională. Evident, la o vîrstă la care alții poate că-și fac încă planuri mari, de perspectivă chiar. Dar, deși mai puteam să joc încă, am considerat că este mai bine totuși să las locul altuia rămînînd tot la Cluj și tot la „U"."

— Cum adică ?

— „Foarte simplu. În echipă apăruseră jucători mai tineri și mai buni decît mine. Existau de acum două alternative: să mă mulțumesc cu situația de rezervă și să fac tușă, sau să-mi găsesc, așa cum se obișnuiește în asifel de împrejurări, o altă echipă care poate mi-ar fi oferit prilejul unui refugiu sportiv de încă cîțiva ani".

LAURENȚIU MUNTEANU

— Și ai ales, ca să spunem așa, din două pe cea de-a treia.

— „Da. Pentru că numai cine a jucat într-un club universitar este capabil, să înțeleagă cu adevărat că este tare greu, dacă nu chiar imposibil, să schimbi ambianța de familie care-i unește pe jucători, atmosfera de tinerețe și elan caracteristic studențesc, cu cecea ce ți-ar putea oferi un alt colectiv, oricare ar fi el în afară de „U". De aceea, renunțînd — la timp, zic eu — la activitatea de performanță (de altfel și noile obligații profesionale mi-o cereau) am continuat totuși să rămîn aproape, legat de echipa în care am cunoscut cele mai mari satisfacții în fotbal și unde m-am format ca sportiv și cetățean".

...Discuția noastră a continuat, cîteva luni mai tîrziu, la Cluj, în paza unui meci de campionat, înainte deci ca speranțele într-o mult dorită victorie pe teren propriu să se transforme în amară decepție.

— Și totuși, Laurențiu, după ani și ani, astăzi te găsești la cîrma unei alte formații decît aceia în cadrul căreia te-ai afirmat ca jucător.

— „A unei alte formații, da. Dar tot din orașul de lîngă Feleac. Am revenit, de fapt de la Cugir, la C.F.R. echipa pe care în perioada 1962—1965 am mai antrenat-o, atunci ca și acum, tot împreună cu C. Rădulescu. Și el fost jucător al Universității. Ca și o parte dintre componenții actualului lot C.F.R.-ist, care împreună cu toți ceilalți, iubesc înainte de orice Clujul și luptă pentru gloria sportivă a acestei vechi cetăți a fotbalului românesc".

— Și ce ai sperat să realizezi cu echipa de al cărei destin ți-ai legat de acum, propriul destin de antrenor ?

— „Să scăpăm, înainte de toate, de obsesia acelui blestemat loc 15, de marile emoții ale anilor trecuți, să jucăm ceva mai bine și, dacă se poate, să încercăm a privi cu mai multă îneredere și în sus, spre partea mai luminoasă a clasamentului".

...Au trecut alte cîteva săptămîni de la ultima discuție cu Laurențiu Munteanu. Echipa ceferiștilor clujeni s-a instalat în fotoliul rezervat „lanternei" și așteaptă parcă resemnată viitorul. Oare aceasta — ne întrebăm noi acum — să fi fost rețeta aceea miraculoasă care alungă marile emoții și obsesia blestematului loc 15 ?

Ne vine greu să credem astăzi, că mîhnirea primelor insuccese ar putea să clatine cumva atît de timpuriu încrederea unui colectiv valoros, bine închegat și capabil de realizări prestigioase. Considerăm mai curînd debutul nesatisfăcător și primele insuccese ale C.F.R.-ului o situație trecătoare și recuperabilă. În această idee și actuala întrerupere a campionatului ni se pare oportună și poate, un sfetnic bun. Iar farmacistul Laurențiu Munteanu ar folosi un bun prilej, în această împrejurare, de a găsi și pregăti „rețeta" cea mai eficace pentru a ieși din impas cu echipa, ca să poată privi într-adevăr după aceea cu încredere, spre partea luminoasă a clasamentului.

Mihai IONESCU

O JUMĂTATE DE SECOL ÎNCHINATĂ FOTBALULUI

Un bărbat nu prea înalt, dar vînjos, se plimbă neobosit prin fotbalul românesc de vreo 50 de ani. De pe vremea cînd se juca la „Bolta rece", de pe vremea cînd „Romcomit"-ul nu exista, de pe vremea cînd era elev de școală și avea părul negru. Acum e pensionar și părul i-a albit. Dar dragostea pentru fotbal i-a rămas aceeași ca în tinerețe. Îl întîlnești unde nici cu gîndul nu gîndești.

A călcat gazonul tuturor stadioanelor țării, nu numai cele mari, de la București, de la Arad, Brașov, Cluj sau Oradea, ci și pe cele de la Slatina, de la Dorohoi sau Giurgiu. Ca arbitru. Acum, ca observator federal. L-am întîlnit în campionatul trecut ca delegat la Cluj, la Arad sau Iași. Într-o dimineață de primăvară cu ploi torențiale, l-am găsit sub o umbrelă la „Autobuzul", la un meci de Divizia C, deși mai normal era să fie acasă în halat și papuci: **„Cum ați venit pe vremea asta ?"**, l-am întrebat. Răspunsul a venit neașteptat: **„Păi, duminica asta eram liber și atunci m-a propus „orașul" observator la Autobuzul cu F. C. Caracal".**

Acum, în prima etapă, din nou întîlnire. Mai întîi pe culoarele trenului care ne ducea spre Tg. Mureș, apoi la meciul A.S.A.-Fa-cul.

Acesta este **IANCU CEAUREANU**, cel care ar putea să scrie o istorie a fotbalului nostru: ani de zile jucător, apoi arbitru, cutreierînd țara de la un cap la altul cu fluierul în buzunar. Acum a schimbat fluierul de altă dată cu creionul observatorului.

Ceea ce îți povestește și se pare că s-a petrecut de mult, tare de mult: **„La 17 ani, în 1922, eram căpitanul echipei de fotbal Oituz, înscrisă în campionatul categoriei a treia a orașului București. Eram o mină de entuziaști, în majoritate școlari: greutățile materiale, procurarea echipamentului, și celelalte cheltuieli (deplasări, taxe la federație, spălarea echipamentului) erau suportate de fiecare, cu toată dragostea pentru acest sport. Am jucat efectiv pînă în 1927. De prin 1924 eram și arbitru, după-amiaza. Dimineața — jucător. Examenul l-am dat în fața unei comisii al cărei președinte era Miti Niculescu, căpitanul Venusului".** Și uite așa se înnoadă amintirile :1930 — membru fondator al federației de fotbal, alături de Octav Luchide, Nicu Lucescu, Costel Rădulescu, Radu Istrate, Alexandru Căpățînă și alții ; 1932 — arbitru de ligă ; 1935 — arbitru federal, cel mai mare grad la acea dată ; apoi zece ani arbitru internațional, pe lista F.I.F.A. ; 1960 : ultimul meci arbitrat.

— De ce nu scrieți o carte, cu toate aceste amănunte, care i-ar interesa pe atît de mulți...

— Credeți ? Nu m-am gîndit niciodată la așa ceva !

Povestește apoi despre meciurile pe care le-a condus. **„O dată, pe A.N.E.F., la un meci Rapid-Ungaria, 2—0 pentru Rapid, uitasem că sînt arbitru pe teren, atît de mult m-a încîntat jocul. La giuleșteni jucau Sipoș, Auer, Baratki, Vintilă, Bogdan. A fost un meci... o încîntare".** Aflăm apoi amănunte despre jocurile Ferencvaros-Slavia Zagreb, din „Cupa Europei Centrale", de la România-R. C. Strasbourg, de la Iugoslavia-România din 1938, condus la centru de arbitrul maghiar Hertzka. Rînd pe rînd defilează prin fața noastră echipe de mare renume: S. K. Bratislava, F. C. Austria din zilele de glorie, Csepel Budapesta, Ujpest, First Viena, Leicester City etc., etc.

IANCU CEAUREANU

Iancu Ceaureanu a avut ocazia, în aceste jocuri, să arbitreze fotbaliști de mare renume internațional: Mat Busby (Anglia), Sindelar, Sesta, Hanemann (Austria), dr. Sarosi, Sebeș, Turay, Dudas, Titkos, Zsengeller (Ungaria), Glaser, Kokotovici, Sipoș (Iugoslavia), Planicka, Puc, Kopecki, Kubala, Simansky (Cehoslovacia). Iar în campionatul nostru s-au aliniat în fața sa: Emeric Vogl, Rudy Wetzer, Baratki, Petea Vilcov, Dobay, Bodola, Bindea, Rafinski, Auer, Cotormani, Sepi, Mircea David, Humis, Cibi Braun, Vintilă, Roșculeț, Cirjan, Sfera, Gică Popescu, Soni Niculescu, Ciolac și alții.

— Cunoașteți foarte bine viața stadioanelor. Ce ne puteți spune despre ea ?

— Nu pot trece fără a remarca atmosfera de perfectă sportivitate și prietenie în care ne desfășuram activitatea ca jucători și ca arbitri, în perioada de început a fotbalului românesc, convinși fiind că făceam sport pentru plăcerea noastră.

— Ați fost și președinte al Colegiului central de arbitri...

— Da, în 1968—1969. M-am convins atunci că pentru mulți arbitri, în special cei din lotul divizionar, arbitrajul nu mai este un mijloc de destindere, ci o psibilitate de a obține avantaje materiale, publicitate etc. Pentru atingerea acestor scopuri ei nu exclud intervențiile neprincipiale, bîrfelile, reclamațiile.

— Sînteți cunoscut nu numai ca arbitru de fotbal, ci și ca oficial de box.

— Da, boxul este o altă disciplină sportivă de care am fost atras, excelentă pentru căpătarea unei bune pregătiri fizice și pentru dezvoltarea curajului. Prin 1931 eram la sala de antrenament a maestrului Lancia, unde făceam exerciții, fără să practic efectiv boxul. Am oficiat la multe reuniuni dar tot fotbalul era cel care mă captiva. La capătul unei activități atît de îndelungate pot spune că sportul mi-a dat multe satisfacții iar decepțiile au fost repede uitate.

— Care credeți că sînt atributele unui arbitru bun ?

— Competență, bună pregătire fizică, obiectivitate și principialitate, iată singurele calități care pot să ridice un arbitru în vîrful piramidei celor mai buni.

Acestea au fost și calitățile care au făcut din **Iancu Ceaureanu** unul dintre cei mai buni arbitri din România.

Mircea TUDORAN

DIVIZIA B

Ş. N. OLTENIŢA CONFIRMĂ...

Ş. N. Oltenița — F. C. Galați 2—1 (2—0)

AU MARCAT : Stamanichi **(min. 24)**, Nițu **(min. 36)** ; Iancu **(min. 62).**

S. N. OLTENIŢA : Grădișteanu — Baltag, RATCU, Viciu, Dima — Cîmpeanu, Vasilescu (min. 65 : Buburuz) — Nițu (min. 70 : Constantin), RĂDUCAN, Eftimescu, STAMANICHI.

F. C. GALAŢI : Hagioglu — Tr. Ionescu, Deheleanu, Savancea, JUCAN — Bruștiuc, Enache — Chihaia, Iancu, Ion Ionică, NICOARA.

A ARBITRAT foarte bine Gh. Vasilescu I **(București).**

Două formații dunărene s-au întîlnit la Oltenița într-un derbi care a suscitat un interes major din partea spectatorilor. Fotbaliștii de la S.N.O. au ieșit chiar din primele minute la atac, așa cum le-a cerut antrenorul **Vasile Copil.** Masiva echipă gălățeană, aflată în fruntea clasamentului, a încercat să tempereze avîntul gazdelor, dar în min. 24 **Stamanichi** scapă de apărătorii echipei oaspe, pătrunde în careul mare și, cu un șut-bombă, îl face pe portarul **Hagioglu** să rămînă... spectator.

Treziți de golul primit, gălățenii atacă dezlănțuit cîteva minute, dar în min. 36 S.N.O. majorează scorul prin **Nițu.** Încurajată frenetic de public, echipa din Oltenița pune la grea încercare apărarea echipei lui **Valeriu Neagu.** Se părea că scorul va lua proporții, dar...

După pauză, mulțumiți de rezultat, localnicii nu mai insistă, desfășoară un joc lent, fără a încerca alte acțiuni ofensive. În această situație F.C. Galați asaltează poarta lui **Grădișteanu** și, după o suită de cornere, la o învălmășeală, **Iancu** reduce scorul înscriind cu capul: 2—1. Gălățenii insistă în atac, iar S.N.O., speriată de o eventuală întorsătură a jocului, efectuează rapid două schimbări și, impulsionată de „oxigenul" noilor intrați, reușește să termine învingătoare, dar nu fără emoții.

De remarcat că la pauză observatorul federal a trebuit să intervină pentru calmarea nervilor unor jucători ca **Iancu, Chihaia, Ionică** (F.C. Galați), **Cîmpeanu, Viciu** (S.N.O.), vinovați de faulturi repetate și proteste.

NICOLAE TOKACEK
corespondent

LIDERUL A ÎNVINS GREU

C.S.M. Reșița — METALURGISTUL Cugir 1—0 (1—0)

A MARCAT : Dumitru **(min. 19).**

C.S.M. : ILEȘ — Rednic, Kiss, Pîrvan, KAFKA — Grozavescu, Sfirlogea (min. 64 : Stoia) — Dumitru, Varga (min. 46 : Pușkaș), Szilagy, ATODIRESEI.

METALURGISTUL : Trifa — Mihăilescu, Pîrvulescu, Mateescu, Purdea — Dinea (min. 46 : Borz), Dobre — Sava (min. 69 : Roman), Ivan, Smadea, ȘOANGHER.

A ARBITRAT excelent Vasile Grigorescu **(Craiova)**

Cînd, în primul minut al partidei, Varga a ratat de puțin deschiderea scorului, după o splendidă combinație cu Atodiresei, cei 4 000 de spectatori reșițeni erau ferm convinși că vor asista la o victorie facilă a favoriților lor. Într-adevăr, prima repriză marchează o pronunțată dominare a fotbaliștilor localnici, care desfășoară un joc combinativ, orientat pe poartă, dar cu abuzuri de preluări. De partea cealaltă, metalurgiștii din Cugir fac tot posibilul pentru „a închide jocul", căutînd să imprime un ritm lent (ceea ce le-a și reușit în bună parte). În ofensivă, ei se bazează doar pe „raidurile" periculoase ale lui Șoangher. De altfel, portarul reșițean Ileș a fost nevoit, în min. 36 și 37, să plonjeze curajos la picioarele lui Șoangher, lămurind două situații deosebit de periculoase. Dominarea reșițenilor a fost concretizată în min. 19: Rednic execută o lovitură liberă, balonul ajunge la Szilagy, care pasează lui Varga; apărarea oaspeților se „blochează", nici un jucător nu intervine decisiv și mingea este expediată în plasă de Dumitru.

În repriza a doua, Cugirul practică un joc și mai defensiv, cu halfii mult retrași, joc pe care gazdele nu reușesc să-l contracareze. Meciul devine incolor, lipsit de spectaculozitate, singurele faze care produc animație în tribune fiind cele petrecute la poarta lui Ileș. Acesta apără cu vădită dificultate, în min. 49, un șut al lui Șava (după o cursă solitară de 35 de m.), iar în min. 67 e nevoit să intervină cu piciorul în afara careului mare. Singura fază de fotbal curat se petrece în min. 75, cînd „cavaleria ușoară" a C.S.M.-ului ia cu asalt în mod inteligent reduta adversă, dar atacul este ratat de Rednic.

ALEXANDRU SIMOC
corespondent

PARTIDĂ ECHILIBRATĂ

Progresul București — Politehnica Galați 1—0 (1—0)

A MARCAT : Ion Ionescu **(min. 45).**

PROGRESUL : Ghiță — Ivănescu, Ion Ionescu, Ștefănescu, Ghiță — Ion Constantin, Ion Dumitru — Ion Nunweiller, Ion Ivan, Ion Constantin, Ion Ionescu.

POLITEHNICA : Ghiță — Ivănescu, Ion Ionescu, Ștefănescu, Ghiță — Ion Constantin, Ion Dumitru — Ion Nunweiller, Ion Ivan, Ion Constantin, Ion Ionescu.

A ARBITRAT bine Ion Crăciunescu **(Cluj).**

Partidele dintre Chimia și Metalul au fost totdeauna aprig disputate, fiind greu de pronosticat cine va învinge. Dacă întrebai pe vreunul din cei 5 000 de spectatori prezenți în tribunele stadionului „1 Mai", nici unul nu-ți putea afirma că echipa favorită este dinainte cîștigătoare. Și asta pentru că metalurgiștii bucureșteni joacă la Rm. Vîlcea deschis și de multe ori au reușit să plece cu ambele puncte puse în joc.

Cunoscînd această realitate, prof. **Dumitru Anescu,** noul antrenor al vîlcenilor, a aruncat în luptă pe cei mai buni jucători, mulți cu rutină de Divizia A. Partida a început în nota de dominare a gazdelor și, după patru minute, **H. Popescu** trimite mingea în bara laterală, dovedind vervă de joc a vîlcenilor. Dar, treptat, aceștia renunță la acțiunile ofensive, jucînd mai mult pe mijlocul terenului, în timp ce oaspeții inițiază cîteva atacuri periculoase prin **Troi,** cel mai bun din „22". Apărarea foarte sigură a localnicilor face însă ca scorul să rămînă neschimbat. Am mai consemnat ocazia lui **Lovin** în min. 33, cînd, singur cu portarul, acesta a tras alături de poartă, de la 14 m. Și bucureștenii irosesc două ocazii mari prin **Troi** și **Rădoi.** Nu trec decît cinci minute din repriza secundă și mijlocașul **Ionescu** trimite „printre" lui **Lovin,** acesta lasă să „curgă" la **H. Popescu,** care înscrie. Am mai remarcat, în min. 51 și 58, ratările bucureștenilor **Georgescu** și **Roman,** care au culminat în min. 76 cu bara obținută de **Nedelcu.**

Partida s-a încheiat cu un final nedorit: în min. 80, **Apostol** și **H. Popescu** sînt eliminați pentru lovire reciprocă.

ILIE IONESCU
corespondent

CHIMIA Rm. Vîlcea — METALUL București 1—0 (0—0)

A MARCAT : Horia Popescu **(min. 50).**

CHIMIA : Bumbescu — Burlacu, Pintilie, SIBBU, Dumbravă — D. Popescu, Ionescu — H. POPESCU, Lovin, Alecu (min. 57 : Orovitz), Decu (min. 85 : Sima).

METALUL : Iorgulescu (min. 57 : Petre Iosif) — Nedelcu, Moraru, Apostol, Cojocaru — GEORGESCU, Stan — TROI, Iancu, Rădoi (min. 57 : Rădulescu), Roman .

A ARBITRAT bine Nicolae Mogoroșe **(Craiova).**

AMBIȚIA ȘI VOINȚA GAZDELOR AU DECIS

„Cînd echipa primește gol în primul minut de joc (n.r: coautor Manta) **atunci întregul elan al echipierilor devine nul",** afirma cu dezamăgire la sfîrșitul meciului, antrenorul secund al bucureștenilor **Colceriu.** Într-adevăr „lovitura" primită a fost suportată destul de greu, afectînd în felul acesta și suportul moral al echipei. Cum au jucat bancarii în următoarele 89 de minute ?

Echipa a acționat dezorganizat, uneori haotic, fără orientare, luciditate și hotărîre, fiind incapabilă să înfrîngă ambiția și voința unei echipe (Dunărea) dornică mai mult ca oricînd de victorie. Mijlocașii echipei bucureștene au jucat fără nerv și convingere, cedînd destul de ușor numeroase baloane, îngreunînd astfel sarcina apărătorilor proprii. **Beldeanu,** altădată punctul forte al echipei, a lăsat impresia că nu se află încă în plenitudinea și posibilitățile sale reale. Acțiunile de poartă ale oaspeților au fost destul de numeroase, dar lipsite de eficiență (min. 14, **Kasai;** min. 18, **Sandu Ion;** min. 43, **Dudu Georgescu**) cu excepția celor din finalul partidei, cînd au avut posibilitatea să egaleze sau să obțină chiar victoria.

Gazdele s-au prezentat ca o echipă, bine organizată în joc, corelată însă, cu o ambiție și o voință ieșite din comun, au reușit să învingă valoroasa și experimentata echipă bucureșteană. Echipa a jucat simplu și sigur în apărare. Fundașii au transformat centrările haotice ale înaintașilor adverși în mingi utile pe care mijlocașii le-au distribuit cu dibăcie atacanților, aflați în vervă deosebită.

După înscrierea golului în primul minut, giurgiuvenii au continuat să joace deschis și hotărît, cu multă clarviziune și aplomb aducînd astfel o contribuție însemnată la reușita partidei.

VASILE IORDACHE
corespondent

DUNĂREA Giurgiu — PROGRESUL București 1—0 (1—0)

A MARCAT : Constantin Sandu **(min. 1).**

DUNĂREA : Purcaru — Iacob, Cojocaru, Rădoi, Gruber — Constantin Sandu, MANCIU — Lungu, Popa, CRISTACHE, Storobăneanu (min. 80 : Vasilache).

PROGRESUL : Manta (min. 53 : Giron) — Tănăsescu, MANDOIU, Grama, Ad. Constantinescu — Dumitriu, Beldeanu — Sandu Ion, Dudu Georgescu (min. 75 : V. Popescu), RAUSI, KASAI.

A ARBITRAT bine Adrian Macovei **(Bacău).**

Fază din meciul Sportul studențesc — Portul Constanța (2—1)

Foto : V. ONESA

SERIA I

● REZULTATE ● CLASAMENTE ● ETAPA VIITOARE ●

S. N. Oltenița — F. C. Galați 2—1 (2—0), Dunărea Giurgiu — Progresul București 1—0 (1—0), Știința Bacău — Poiana Cîmpina 2—1 (1—0), Sportul studențesc București — Portul Constanța 2—1 (1—1), Metalul Plopeni — C.F.R. Pașcani 2—1 (1—0), Politehnica Galați — Progresul Brăila 0—0, Ceahlăul P. Neamț — Metalul Tîrgoviște 0—0, Chimia Rm. Vîlcea — Metalul București 1—0 (0—0).

1.	**SPORTUL STUDENȚESC Buc.**	5	3	2	0	10—5	8
2.	**ȘANTIERELE NAVALE Oltenița**	5	4	0	1	8—5	8
3.	**POLITEHNICA Galați**	5	2	3	0	7—2	7
4.	**ȘTIINȚA Bacău**	5	3	1	1	8—6	7
5.	**FOTBAL CLUB Galați**	5	3	0	2	9—5	6
6.	**PROGRESUL București**	5	3	0	2	6—3	6
7.	**DUNĂREA Giurgiu**	5	2	1	2	5—6	5
8—9.	**METALUL Tîrgoviște**	5	2	1	2	5—7	5
8—9.	**CHIMIA Rm. Vîlcea**	5	2	1	2	4—6	5
10.	**METALUL București**	5	1	2	2	6—4	4
11.	**METALUL Plopeni**	5	2	0	3	7—8	4
12—13.	**C.F.R. Pașcani**	5	1	1	3	4—6	3
12—13.	**PROGRESUL Brăila**	5	1	1	3	4—6	3
14.	**PORTUL Constanța**	5	0	3	2	5—7	3
15.	**POIANA Cîmpina**	5	1	1	3	5—9	3
16.	**CEAHLĂUL Piatra Neamț**	5	1	1	3	2-10	3

Progresul București — Politehnica Galați, F. C. Galați — Dunărea Giurgiu, Metalul București — S. N. Oltenița, Poiana Cîmpina — Metalul Plopeni, Ceahlăul P. Neamț — Sportul studențesc București, Portul Constanța — Metalul Tîrgoviște, Știința Bacău — Chimia Rm. Vîlcea, Progresul Brăila — C.F.R. Pașcani

SERIA A II-a

Olimpia Oradea — Minerul Anina 2—0 (1—0), Minerul Baia Mare — C.S.M. Sibiu 2—0 (2—0), Olimpia Satu Mare — C.F.R. Arad 1—0 (0—0), Gloria Bistrița — C.F.R. Timișoara 2—1 (0—1), Politehnica Timișoara — Gaz metan Mediaș 3—0 (2—0), C.S.M. Reșița — Metalurgistul Cugir 1—0 (1—0), Corvinul Hunedoara — Chimia Făgăraș 1—0 (1—0), Vulturii Textila Lugoj — Electroputere Craiova 1—1 (1—0).

1.	**C.S.M. Reșița**	5	4	1	0	12—2	9
2.	**CORVINUL Hunedoara**	5	3	1	1	9—4	7
3.	**POLITEHNICA Timișoara**	5	2	2	1	10—3	6
4.	**GLORIA Bistrița**	5	3	0	2	9—4	6
5.	**MINERUL Baia Mare**	5	2	2	1	8—3	6
6.	**C.F.R. Timișoara**	5	2	2	1	6—4	6
7.	**C.S.M. Sibiu**	5	3	0	2	4—8	6
8.	**OLIMPIA Satu Mare**	5	2	1	2	4—4	5
9.	**C.F.R. Arad**	5	1	2	2	8—8	4
10.	**METALURGISTUL Cugir**	5	2	0	3	2—5	4
11.	**ELECTROPUTERE Craiova**	5	1	2	2	6—9	4
12.	**MINERUL Anina**	5	2	0	3	4—9	4
13.	**VULTURII Textila Lugoj**	5	1	2	2	3-12	4
14.	**CHIMIA Făgăraș**	5	1	1	3	5—9	3
15.	**OLIMPIA Oradea**	5	1	1	3	6—9	3
16.	**GAZ METAN Mediaș**	5	1	1	3	3-10	3

Gaz metan Mediaș — Corvinul Hunedoara, C.F.R. Timișoara — C.F.R. Arad, C.S.M. Sibiu — Minerul Anina, Olimpia Satu Mare — Vulturii Textila Lugoj, Gloria Bistrița — Electroputere Craiova, Chimia Făgăraș — Politehnica Timișoara, Minerul Baia Mare — C.S.M. Reșița, Metalurgistul Cugir — Olimpia Oradea.

CELE DOUĂ „FAȚETE — 1971" ALE POLITEHNICII GALAȚI

A scrie despre o echipă studențească înseamnă a scrie despre tinerețe, despre elanul caracteristic vîrstei, despre planurile și încrederea în viitor ale acelei echipe. A scrie despre Politehnica Galați, înseamnă a scrie însă mai întîi despre chinuitoarea primăvară a lui '71, petrecută la cea mai înaltă tensiune, despre lupta dură dusă de „argonauții" gălățeni întru obținerea în final a „liniei de aur", salvarea de la retrogradare.

La prima vedere, comportarea din actualul campionat a studenților gălățeni pare surprinzătoare. Într-adevăr, dacă cu numai cîteva luni în urmă echipa din orașul de pe malul Dunării lupta din greu pentru a supraviețui în eșalonul secund al fotbalului nostru, iată că acum, prin rezultatele obținute, dar, mai ales, prin acuratețea fotbalului practicat, aceeași echipă ne reamintește și ne confirmă, în același timp, justețea afirmației: „balonul e rotund". Discrepanța dintre comportarea studenților în sezonul trecut și cel actual s-ar părea că este rodul așa-ziselor „capricii ale tinereții", dată fiind media mică de virstă a lotului. Aprofundînd, ne dăm seama că atît acea nefastă comportare din returul campionatului, cît și buna evoluție din acest început de sezon își au cauzele lor bine determinate. Vom încerca să le enumerăm...

Luăm **Dragoș Cojocaru,** acest tînăr antrenor (despre a cărui carieră fotbalistică nu credem că e cazul să mai amintim, fiind bine cunoscută de cititori), îi revin, alături de jucători și conducerea secției de fotbal, principalele merite în radicala „schimbare la față" a echipei. Dar, să-l lăsăm să vorbească :

— **Am preluat conducerea tehnică a lui „Poli" în ianuarie '71. Situația echipei** (n.n. — dezastruoasă — pe poziția a 15-a în clasament, la patru puncte de ocupanta locului 14 și cu șapte goluri înscrise !) **m-a determinat să trec fără întîrziere la lucru.**

— Care au fost principalele jaloane fixate pentru început în activitatea dv. ?

— **Încă de la început am căutat să-mi dau seama de calitățile tehnice ale fiecărui jucător în parte. Reușind să-mi formez în scurt timp o părere (pozitivă) în această privință, mi-am axat activitatea pe întronarea în sînul echipei a unui climat de muncă susținută, de disciplină liber consimțită, coroborate cu o pregătire fizică generală, care să ne permită atingerea scopului imediat propus : salvarea de la retrogradare.**

— Și, acum, o întrebare poate mai delicată : care au fost și sînt relațiile antrenor-conducerea secției fotbal ?

— **Fără nici o exagerare: excelente ! Totdeauna, în orice problemă, sprijinul primit din partea biroului secției de fotbal a fost mai mult decît eficient. Țin să adaug, de asemenea, că niciodată nu au existat, din partea conducerii clubului, imixtiuni în munca mea.**

Reușind să se mențină în Divizia B, și pentru o comportare cît mai bună în actualul campionat, se impuneau, firește, o serie de schimbări în jocul echipei, în structura ei. Firesc, întrebăm :

— Cum ați pregătit noul sezon, în care „Poli" s-a impus ca o revelație a seriei I ?

— **Existînd acea perioadă de transfer, din vară, marea majoritate a echipelor au căutat să-și reîmprospăteze loturile. La „Poli", la propunerea mea și de comun acord cu biroul secției, nimeni nu a plecat, nimeni nu a venit. Am acordat totală încredere vechilor jucători care — deși tineri, fără prea multă experiență competițională, dar talentați — nu mi-au înșelat, cel puțin pînă în prezent, așteptările. De asemenea, dacă în primăvară jucam exclusiv pentru rezultat, acum mă interesează, în primul rînd, calitatea jocului prestat de băieții mei. „Poli" practică și va practica și în viitor un fotbal ofensiv, deschis, spectaculos.**

— V-aș ruga, cîteva cuvinte despre componenții lotului, cîteva „nume".

— **Marea lor majoritate sînt studenți (mai puțin Enache și Gheorghiu), tineri, iubesc fotbalul și îmbină armonios studiul cu sportul. În privința numelor, voi da unul singur, înglobînd în el pe toate celelalte : ECHIPA POLITEHNICA GALAȚI !**

Într-adevăr, Dragoș Cojocaru, un nume, o echipă a devenit astăzi Politehnica Galați. Și afirm aceasta amintind, pe lîngă rezultate, nu numai bucuria sinceră, tinerească a băieților tăi, dar și aplauzele ce ți-au fost adresate la Constanța, în deplasare, deși „Poli" pleca acasă cu un punct.

Cornel CATANA

„ARHITECTUL" BOULOGNE ȘI NOUA SA CONSTRUCȚIE

SELECȚIONERUL ECHIPEI FRANȚEI (PE CARE O VOM VEDEA ÎN PRIMAVARA LA BUCUREȘTI) DESPRE PLUSURILE ȘI MINUSURILE ELEVILOR LUI

Fotbalul francez a strălucit pe firmamentul mondial doar un sezon : anul de grație 1958, cînd a ocupat locul III la ediția campionatului mondial disputată atunci în **Suedia**. Anul acela, avea să fie startul individual al unui mare fotbalist **(Pele)** de cursă lungă și în același timp cursa de sprint a unei mari echipe (Franța sub conducerea regretatului **Paul Nicolas)** trădată ulterior de dispariția în bloc a unei pleiade fericite de fotbaliști numiți **Kopa, Piantoni, Fontaine, Marche** etc. Așadar, fotbalul francez avea de plătit o datorie soccerului internațional, pe care n-a onorat-o nici pînă în ziua de azi. Și azi, mai mult ca oricînd în trecut, speranțele s-au regrupat în jurul reputatului tehnician **Georges Boulogne**.

Să-i ascultăm opiniile (împărtășite în paginile revistei „France Football") **cu atît mai mult cu cît la 8 aprilie, anul viitor, vom înfrunta naționala Franței la București, după trei partide disputate anterior în fieful ei.**

Georges Boulogne face o amplă retrospectivă valorică a fotbalului francez, împărțindu-l pe decade, defalcîndu-l apoi pe ani, demonstrînd în final, cu argumente strict statistice, că exceptînd ediția suedeză a C.M., echipa **Franței** a marcat cei mai buni coeficienți de productivitate în sezoanele 1969 — 70 și 1970—71. Este acest salt o conjunctură întîmplătoare sau fructul unor strădanii sistematice ? **Boulogne** apreciază că noua politică în fotbalul francez, inițiată prin 1965—66, a început să dea roade. Ea a constat în **reorganizarea calitativă a muncii cu juniorii, în alcătuirea unei echipe de tineret formată din elemente dinamice și ambițioase. În sfîrșit, al treilea stadiu al noii concepții naționale în fotbal, l-a constituit atragerea cu precădere a jucătorilor tehnici în reprezentativă,** care să dea un stil specific de joc. Și în aceste condiții, turneul din **America de Sud** efectuat în vara aceasta n-a constituit decît un prilej de a cristaliza formula de echipă. Responsabilul echipei naționale nu consideră însă drumul încheiat. Echipa **Franței** este angrenată în **„Campionatul Europei"** unde o așteaptă meciuri importante și dificile. Rezultatele vor confirma dacă ideea de a alcătui naționala cu jucătorii de tehnică impresionantă este cea mai viabilă. Partizan declarat al acestei concepții **Boulogne** va intra în focul întrecerilor cu o selecționată care exprimă de fapt mentalitatea antrenorului ei.

Omul de la cîrma fotbalului francez împărtășește în continuare cîteva idei care pot depăși oricînd cadrul strict al fotbalului francez. El face aprecieri despre **importanța cantonamentelor echipei naționale, le găsește utile, chiar indispensabile, cu condiția ca ele să nu aibă durată exagerată și program monoton.** A nu se pierde contactul între jucători i se pare un lucru esențial și această nevoie de contact trebuie să devină nu o obligație ci o necesitate pentru jucători. Jucătorii trebuie să fie **prieteni între ei** și mobilizați de interese comune. Promovați dintr-un lot de perspectivă, acum cîțiva ani în urmă, jucătorii au devenit prieteni și la reunirile lotului înaintea confruntărilor internaționale ei vin bucuroși să se regăsească.

I s-a reproșat lui **Boulogne**, la un moment dat, de a conserva aceași oameni sub culorile naționale. Și el a răspuns că **nu vede rostul unor schimbări, atîta timp cît rezultatele sînt satisfăcătoare.** I s-a mai reproșat lui **Boulogne** că schimbarea recentă de club efectuată de mulți internaționali, chiar sub ochii săi, ar putea fi dăunătoare. Și **Boulogne** a avut și aici un răspuns : **„Acest lucru nu mă îngrijorează peste măsură. Schimbarea de mediu poate frîna evoluția unui jucător, dar băieților mei le-am insuflat un moraj de fier. Problema mai prezintă și alt aspect pozitiv din care „tricolorii" vor trage beneficii : un public nou, o echipă nouă, o ambianță necunoscută te poți stimula".**

Și tot **Boulogne** a fost pus în fața unei întrebări neliniștitoare : dacă obligațiile de club ale lui **Olimpique Marseille** pe scheletul căreia este alcătuită națională, nu va împieta asupra randamentului reprezentativei ? Răspunsul a fost elegant dar și imperativ : **„Eu înțeleg dificultățile și exigențele cluburilor și caut să le ajut. Dar interesele echipei naționale sînt deasupra pretențiilor lor și în acest sens s-a instaurat un protocol clar, că sprijinul va fi reciproc".**

Interviul a avut un final mai concret : **Boulogne** și-a mărturisit încrederea că este posibilă cîștigarea grupei în **„Campionatul Europei"**, mai ales acum, după excelentul 3—1 cu **Norvegia** în deplasare, manifestînd o circumspecție justificată pentru confruntarea cu echipa **Ungariei**. El a încheiat astfel : **„Ultimele șase luni echipa Franței s-a comportat excelent. Obiectivul nostru imediat este cîștigarea seriei. Le repet mereu jucătorilor mei : succesele de azi nu trebuie să ne adoarmă exigența, trebuie să muncim în continuare, cu ambiție, cu încredere și calm". (I.C.)**

DIN FOTBALUL PROFESIONIST

CONCLUZIILE LUI SIVORI

Altă dramă, pe lîngă cele multe, din lumea fotbalului profesionist, aceea a lui **Omar Sivori**, celebrul fost internațional argentinian. Angajat, un timp, de clubul **Rosario Central**, el s-a văzut concediat de conducerea acestuia în vreme ce se afla la **C.M.** din **Mexic** ; după multe luni de așteptare și de căutare, el a găsit, în sfîrșit, alt angajament, la **Estudiantes la Plata**. Dar și de aici a trebuit să plece pentru că echipa nu a scos rezultate imediate. **„Am vrut să schimb structural jocul echipei pentru că devenise demodat, nu prezenta nici un fel de perspective. Dar nimeni n-a vrut să-mi acorde timp și răbdare. Aveau nevoie de victorii, de victorii imediate. Și a trebuit să plec. Legea junglei operează în cluburile argentiniene...",** conchide, cu amărăciune, **Sivori** care a fost nevoit să accepte pînă la urmă postul de antrenor de juniori la clubul italian Napoli.

DISCIPLINĂ ?

Convocat de către antrenorul **Eriksson** pentru meciul cu reprezentativa **Austriei**, internaționalul suedez **Kindvall** nici n-a găsit de cuviință să anunțe indisponibilitatea lui ; nu s-a prezentat nici la antrenamentele dinainte de joc și, după solicitarea federației, nici la partidă. Ceea ce l-a făcut pe **Eriksson** să declare : **„Indiferent dacă era sau nu în formă, Kindvall avea datoria să se prezinte la convocarea lotului. Sînt curios dacă federația va lua vreo măsură, față de raportul pe care i l-am prezentat. Dar tare mi-e teamă că, așa cum a mai procedat în numeroase ocazii, va trece cu vederea și această situație de gravă indisciplină. Cu astfel de moravuri, poți să mai conduci în bune condiții o echipă națională ?".** Acestea au fost declarațiile lui **Eriksson** după incidentul Kindvall.

OCUPAȚIILE OFICIALULUI PORTUGHEZ

Un membru al conducerii clubului, **Vittoria Setubal** a fost arestat și deferit justiției pentru că a participat la o mare contrabandă de pietre prețioase. El a căutat să introducă frauduios **în Coreea de Sud** diamante și briliante în valoare de 370 000 dolari. Presa din **Lisabona** comentează pe larg acest caz, iar federația de fotbal a publicat un comunicat prin care oficialul în cauză este suspendat pe viață din sport. În același timp, se arată că se va proceda cu severitate față de asemenea fapte ilegale, **mai cu seamă că s-au mai înregistrat destule situații de abateri de la prevederile legilor.** Ceea ce, adăugăm noi, nu este deloc o noutate pentru moravurile din lumea fotbalului profesionist.

Profil

SPENCER, JUCĂTORUL CARE SE TEME DE PENALTIURI

● 300 DE GOLURI LA ACTIV — NICI UNUL DIN LOVITURĂ DE PEDEAPSĂ ● CONSUL AL ECUADORULUI LA MONTEVIDEO ● EROUL UNUI ROMAN DE MARE SUCCES

Poate că niciodată, de la înființare, **„Coppa Libertadores de America"** n-a cunoscut o mai mare surpriză decît cea înregistrată în cadrul ultimei ediții, cînd **Estudiantes la Plata**, de trei ori cîștigătoare a acestei competiții, a pierdut pe teren propriu în fața modestei echipe ecuadoriene **Barcellona Guayaquil**. „Eroul" meciului a fost jucătorul de culoare **Alberto Spencer** pe care cititorii au avut prilejul să-l cunoască cu ocazia unor reportaje din revista noastră, pe vremea cînd el încă mai juca la **Penarol Montevideo**. Pentru că la echipa uruguayană, **Spencer** a jucat timp de 11 ani fiind golgeterul ei absolut cu 350 goluri înscrise în aproximativ 500 de meciuri în care a apărat culorile galben-negru.

Același titlu neoficial îl deține jucătorul de culoare și în cadrul **„Coppei Libertadores"** în cadrul căreia are la activ nu mai puțin de 53 goluri înscrise. Din acest punct de vedere, al eficacității, cazul său prezintă o particularitate puțin comună, unică chiar : din totalul golurilor înscrise de el de-a lungul carierei, niciunul n-a fost realizat din lovituri de la 11 m pentru că... niciodată n-a executat asemenea lovituri ! Cu o singură excepție : în cursul unui meci între reprezentativa țării sale și **Costarica**. Aceasta din urmă conducea cu 2—1 și, cu 30 secunde înainte de final, **Spencer** a executat un 11 m. pe care l-a ratat. De atunci, nu și-a mai asumat niciodată această răspundere.

Cînd vorbește despre calitățile sale de golgeter, Spencer spune : **„Mi-a plăcut întotdeauna să joc în apropierea porții adverse pentru că fiind plasat altfel este greu să marchezi. Acum, la Barcellona, jocul meu a suferit modificări pentru că am venit de la Penarol cu un renume și vreau să mi-l apăr. Mai ales că toată lumea, colegi, de echipă, antrenori, public așteaptă totul de la mine. De aceea alerg mai mult ca niciodată".**

Alberto Spencer nu mai este un jucător tînăr. El are 33 ani și un cămin întemeiat, care nu de mult a fost înveselit de venirea pe lume a celui de-al treilea copil. Ca o recunoaștere a meritelor sportive și a capacității sale, guvernul ecuadorian i-a încredințat din primăvara acestui an, misiunea de consul la **Montevideo** de care se achită în modul cel mai onorabil. Iar la sfîrșitul fiecărei săptămîni el ia avionul care-l duce în țara sa unde, pentru cîteva ore, își schimbă calitatea de diplomat în cea de jucător al echipei de fotbal Barcellona. Și în care este la fel de apreciat. De altfel, enorma popularitate de care se bucură l-a îndemnat pe un cunoscut scriitor din **Montevideo** să-l aleagă drept erou al unuia din ultimele sale romane care a cunoscut un succes de public puțin comun.

Prin dubla sa activitate, de sportiv și de diplomat, **Alberto Spencer** este un exemplu poate unic în felul său. Și sportivii din țara lui se mîndresc cu el. **(L. T.).**

FOTBAL SUB SOARELE TUNISIEI

În luna august, soarele african se suportă greu de către cei veniți din Europa sau de pe alte continente cu climă temperată. V-o spune unul care a avut șansa de a trece cu bine peste cele 47 de grade la umbră, cît s-a înregistrat la un moment dat, în sud, la Tozeur !...

Văzînd în Tunis două mari stadioane, trecînd prin Sfax sau Monastir — unde terenurile devin neîncăpătoare în zilele cu meciuri — m-am întrebat, firește, cînd se pot organiza întîlniri aici. Pentru că, judecînd după atmosfera discuțiilor de la cafenea, cît și după cronicile din ziare, partidele de fotbal stîrnesc pasiuni puternice. Poate chiar prea mari....Afirmația se susține mai ales dacă avem în vedere finala cupei dintre „Club Sportif Sfaxien" și „Esperance" finală încheiată cu o încăierare de pomină. Ore întregi, poliția n-a putut restabili ordinea, ore întregi zona din imediata apropiere a stadionului arăta ca un cîmp de bătălie. Motivele ? Arbitrajul, presupuse manevre din culise, pasiunile aprinse.

În această toamnă, campionatul Tunisiei va intra în cea de-a 15-a ediție. Pînă acum, cele mai bune performanțe le-au obținut „Stade Tunisien", „Espérance", Etoile Sportif du Sahel" (trei titluri), „Club Africain" și „Club Sportif Sfaxien" (de două ori campioane) S. R. Sports" (1 titlu). Campioana absolută a victoriilor de-a lungul edițiilor este fără îndoială „Stade Tunisien", deținătoare a unui palmares cu 163 de meciuri cîștigate.

La capitolul „curiozități" am putea înscrie scorul înregistrat în 1965 în partida CAB-ENAM....9—1. Cele mai multe goluri într-un singur meci au fost marcate în 1959, cu prilejul meciului Est—Sud 8—3, iar etapa cea mai fructuoasă (cu 7 meciuri) a avut loc în 1953, cînd s-au înscris 32 de goluri. Cît privește pe „campioana" golurilor încasate, ea este U.S. Olympique, care în 1958 a primit 76 de goluri !

Echipa națională, antrenată de Ameur Hizem, are în componență o serie de fotbaliști talentați, care se remarcă mai ales prin finețe tehnică și înclinație spre jocul spectaculos. Cred de altfel că la ora actuală aceasta este principala caracteristică a fotbalului african. Majoritatea comentatorilor cred că în această toamnă, odată cu desfășurarea turneului final al „Cupei Națiunilor Africane" se va putea sonda cu exactitate potențialul fotbalistic al continentului negru în vederea participării cu succes la confruntări de amploare.

Scriam ceva mai sus despre incidentul petrecut la finala „Cupei Tunisiei". Ei bine, s-ar putea spune că el a avut și unele consecințe fericite. Astfel, după îndelungate consultări, federația de fotbal a publicat o decizie extrem de valabilă, cu învățăminte chiar pentru alte federații (! !). Iată cum arată „lista neagră" a infracțiunilor care se pedepsesc imediat. Pentru atitudine ireverențioasă (gesturi indecente) vinovatul se pedepsește cu 3 etape suspendare. Insultele adresate adversarului se „răsplătesc" cu 4 etape. Insultarea arbitrului — fapt foarte grav — aduce o sancțiune de 6 etape. Interesant că pe același plan este pusă ignorarea publicului de către jucător, aducîndu-i acestuia scoaterea din competiție tot pe 6 etape. În rest, joc brutal — 4 etape ; joc dur, fără accidentare — 1 etapă ; agresiune — 6 etape ; agresiune împotriva publicului sau arbitrului — îndepărtarea din viața sportivă. De notat că, în cazul unei recidive pe parcursul aceluiași sezon, vinovatul va suporta pedeapsa dublă !

Acest cod al comportării jucătorului de fotbal are marea calitate că nu lasă loc echivocului, că numește clar sancțiunile și faptele. Din păcate, acest cod nu prevede nimic în aceea ce privește relațiile antrenor — jucător ! Cine știe, poate un bine intenționat, se va inspira și la noi din aceste prevederi, adăugîndu-i paragrafele care lipsesc. Poate.....

ARISTIDE BUHOIU

extern MAGAZIN extern

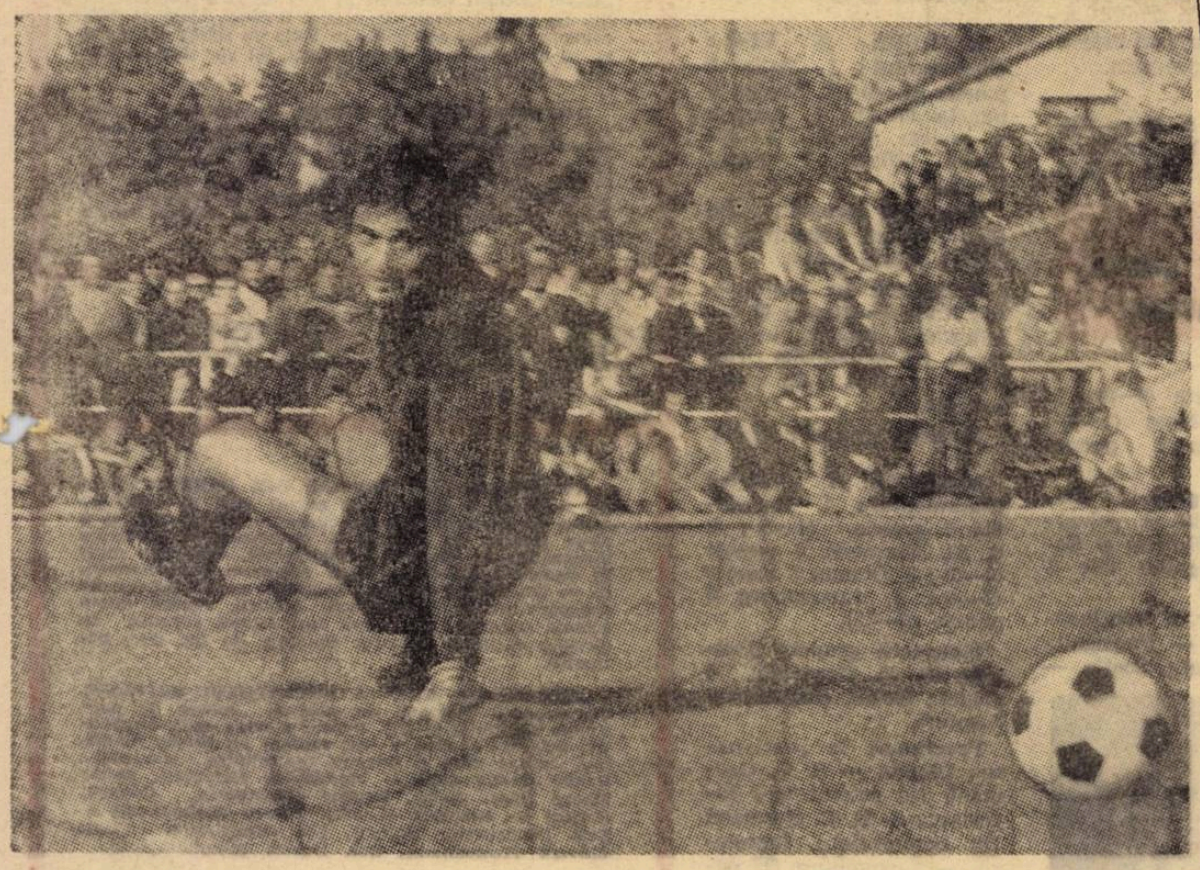

„EA DECIDE...“

...pare că spune cunoscutul portar francez **Aubour**, urmărind traiectoria mingii, care l-a depășit ; acum **ea** va decide dacă va intra sau nu în plasă.

„SPORTIVITATEA ESTE MAI IMPORTANTĂ“

Steve Kember, căpitanul echipei **Crystal Palace**, are o mie de necazuri pentru că, în partida cu **Nottingham Forrest**, la întrebarea arbitrului, asupra unui gol litigios marcat de echipa lui, a recunoscut că punctul nu era valabil. Coechipierii îi reproșează, nici președintele clubului nu-i adresează cuvinte prea calde. Bravul căpitan mărturisește însă că nu-i pare rău că s-a comportat cinstit. **„Nu am nimic să-mi reproșez și cred că și coechipierii și toți ceilalți vor înțelege, mai devreme sau mai tîrziu, că sportivitatea este mai importantă“.**

O PARTIDĂ DE TENIS CU PICIORUL

Săptămîna trecută, pe un teren special amenajat în studiourile televiziunii vest-germane, în cadrul unei emisiuni mult gustată, **„Sportstudio“**, a avut loc o partidă de tenis cu piciorul între o pereche alcătuită din **Pele** și internaționalul austriac **Ettmayer** și alta compusă din internaționalii vest-germani **Beckenbauer** și **Müller.** Întîlnirea a revenit gazdelor, dar după o luptă foarte disputată, urmărită cu mare interes de milioane de telespectatori. **Pele** a efectuat în mod special călătoria în Europa pentru a participa la amintita emisiune.

SPRE NEMULȚUMIREA... FOTOREPORTERILOR !

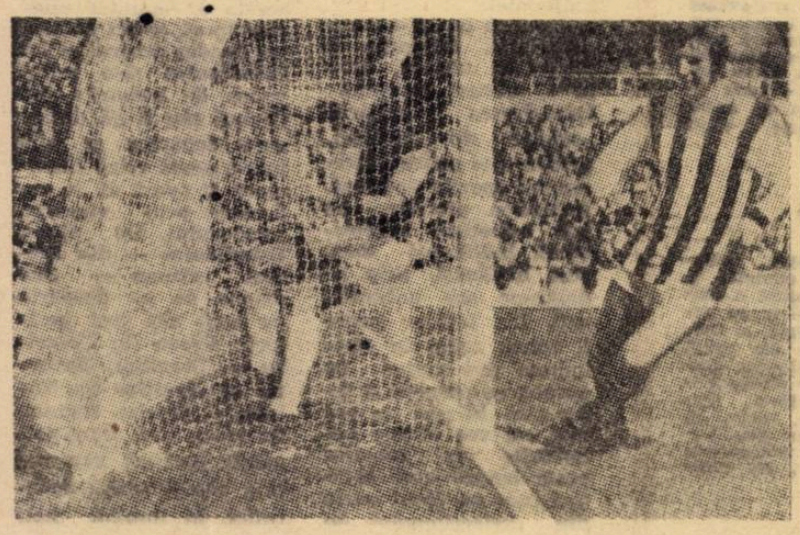

Odată cu inaugurarea noului sezon, în **Anglia** a fost adoptat un nou gen de plase dintr-o țesătură specială, mult mai rezistentă, și cu ochiurile mult mai mici. Acest lucru a dus la o vie reacție din partea asociației fotografilor al căror membri profesioniști nu-și mai pot exercita meseria în bune condițiuni.

Iată cum arată o astfel de plasă, folosită la meciul **W. B. Albion — W. H. United.**

ARBITRII DIN URUGUAY ÎN GREVĂ

Ca urmare a unui grav incident petrecut în cursul unui meci de campionat între echipele **Danubio** și **Bella Vista**, arbitrii uruguayeni au intrat în grevă. În cursul întîlnirii mai sus arătate, disputată la **Montevideo**, conducătorul jocului a acordat un penalti, socotit imaginar, în urma căruia un mare număr de spectatori au pătruns pe teren molestîndu-l pe nefericitul arbitru. Cu privire la acest lucru, reacția colegiului național a fost promptă, un reprezentant al acestuia declarînd : **„Atîta timp cît federația nu va lua nici o măsură pentru protejarea arbitrilor, nu vom mai arbitra nici un meci“.**

A ÎNCEPUT ȘI... CAMPIONATUL 1978

După startul efectiv în C.M. 1974 (prin stabilirea grupelor preliminare, a programului, etc.), iată, înregistrăm și primele acțiuni pentru ediția următoare, cea din 1978. Președintele F.I.F.A., **Stanley Rous (x)**, vizitează unul dintre stadioanele argentiniene care vor găzdui partide la ediția de peste șapte ani.

OFENSIVA FOSTULUI PREȘEDINTE

La **Napoli** e zarvă mare... O echipă, total necunoscută acum 4—5 ani, a ajuns — anul acesta — în Divizia B și amenință să devină rivala celebrei formații cu numele orașului. Echipa este din localitatea **Sorrento** și a urcat, rapid, din divizia a patra în divizia a doua. Cel mai interesant lucru este acela că președintele ei nu-i nimeni altul decît fostul președinte al lui **A. C. Napoli, Achille Lauro**, care își face un punct de glorie din a aduce formația în prima divizie și a învinge pe **Napoli**. De altfel, într-un meci amical, **Sorrento** a învins pe **A.C. Napoli** cu 1—0 și disputele n-au lipsit nici din teren și nici din tribune. Mai ales discuția pentru ca **Sorrento** să aibă dreptul să joace pe stadionul lui **Napoli, San Paolo**, au declanșat un scandal de proporții, încă nestins...

EVITARE DE ULTIMA FRACȚIUNE DE SECUNDĂ

Fundașul intervine necruțător... Mingea a pornit din piciorul său. Căzut în fața sa, atacantul advers va primi în plin lovitura apărătorului ? Nu, ne asigură autorul acestui instantaneu al unei partide din campionatul elvețian ! Lovitura a fost evitată în ultimul moment.

● **Francisco Gento**, care și-a anunțat retragerea din activitatea competițională, va deveni antrenor. Întrucît tratativele cu **Real Madrid** n-au dus încă la nici un rezultat în această privință, el va prelua, după cîte se pare, conducerea tehnică a lui **Real Santander.**

● 31 jucători ai clubului australian **Rockdale** au fost suspendați pe viață pentru că au provocat un violent scandal, lovind spectatori, arbitru și adversari în cursul unui meci de campionat.

● Fostul internațional brazilian **Garrincha** a declarat de curînd că se va întoarce în **Brazilia** (actualmente se află în **Europa** cu soția sa, cîntăreața, **Elsa Suarez**, care dă o serie de concerte de muzică ușoară) și că-și va relua activitatea urmînd a juca într-o formație de prima mărime, **America**, după care se va dedica meseriei de antrenor.

● Întrucît organizatorii turneului **U.E.F.A.** pentru juniori au constatat că regulamentul de disputare are unele carențe (zece calificați din oficiu iar pentru celelalte 20 echipe rămîn numai șase locuri) ei vor redacta în curînd un altul care să asigure totuși o echitate mai mare.

● Federația belgiană a hotărît ca meciurile campionatului feminin de fotbal să aibă loc sîmbătă după amiază. Nemulțumit de această programare, un conducător al unui club interesat a declarat: **„Nu putem juca sîmbătă și nu vom juca, deoarece este ziua cînd de obicei fetele merg la... coafor“!?!**

● **Internazionale Milano** se află în mare încurcătură. Pentru meciurile din cadrul **„Cupei campionilor europeni“** nu are un portar corespunzător deoarece titularul, **Vieri**, este suspendat de la orice activitate internațională pe timp de trei ani iar înlocuitorul său, **Bordon**, este indisponibil.

● În cursul acestei veri au fost organizate în **Spania** nu mai puțin de 18 turnee internaționale în cadrul cărora s-au disputat circa 300 de meciuri: 12 din aceste turnee au fost cîștigate de echipe străine și numai șase de către cele spaniole. În total au fost executate 132 de lovituri de la 11 m. (pentru diverse întrecțiuni și pentru departajarea echipelor care au terminat la egalitate) iar din cele 61 de meciuri susținute echipele spaniole au repurtat numai 25 de victorii.

● Noul antrenor al echipei reprezentative a Irlandei de Nord este **Terry Neill**, care îl înlocuiește pe **Bill Bingham** angajat de către federația greacă.

A DOUA SPECIALITATE

Lorant, fostul internațional maghiar, acum antrenor al echipei vest-germane **F. C. Köln**, este și un pasionat cîntăreț la trombon, așa cum o demonstrează fotografia de mai sus.

FOTBAL

REDACȚIA ȘI ADMINISTRAȚIA
str. V. Conta nr. 16, etajul V, București, Sectorul I, Telefoane : 11 10 05 (Centrală), 12 95 96

Prezentarea artistică : **Liviu BOBOCEA**
Prezentarea grafică : **Alexandru MUSCA**

„CAMPIONATUL EUROPEI" SE REPUNE ÎN MARȘ

Fotbalul nostru simte în mod direct reluarea importantei întreceri continentale deoarece miercuri reprezentativa **României** reintră și ea în arenă, evoluind la **Helsinki.** De altfel, de situația seriei I ne ocupăm în pagina rezervată acestei întîlniri. Este însă cazul să parcurgem și celelalte grupe, spre a vedea programul lor și situația „la zi". La drum, deci...

• GRUPA A II-A. Clasamentul: 1. Bulgaria 5 puncte (golaveraj 8—2); 2. Franța 5 puncte (7—3); 3. Ungaria 3 puncte (4—5); 4. Norvegia 1 punct (4—11).

Golgeterii grupei: Kocsis (Ungaria), Iversen (Norvegia), Bonev (Bulgaria) cîte două goluri la activ.

Programul în continuare: Ungaria — Bulgaria (25 septembrie); Franța — Ungaria (9 octombrie); Ungaria — Norvegia (27 octombrie); Franța — Bulgaria (10 noiembrie); Bulgaria — Franța (11 decembrie).

Favorita grupei: greu de precizat; pare că între selecționatele **Bulgariei** și **Franței** se va alege învingătoarea seriei.

• GRUPA A III-A: Clasamentul: 1. Elveția 8 puncte (9—1); 2. Anglia 6 puncte (9—0); 3. Grecia 3 puncte (3—6); 4. Malta 1 punct (2—16).

Golgeterii grupei: Chivers (Anglia) 3 goluri; Muller, Quentin, Kunzli (Elveția), Lee (Anglia), Vassalo (Malta) cîte două goluri.

Programul în continuare: Elveția — Anglia (13 octombrie); Anglia — Elveția (10 noiembrie); Grecia — Anglia (1 dec.)

Favorita grupei: s-ar putea înregistra o mare surpriză, eliminarea selecționatei engleze. Aceasta are nevoie cel puțin de egalitate în meciul cu **Elveția,** în deplasare, și de victorie la **Atena.** Altfel, elevii antrenorului elvețian **Muller,** pot înregistra marea performanță a calificării!

• GRUPA A IV-A: Clasamentul: 1. U.R.S.S. 6 puncte (11—3); 2. Irlanda 4 puncte (8—3); 3. Spania 4 puncte (6—2); 4 Cipru 0 puncte (2—19).

Golgeterii grupei: Best (Irlanda) 4 goluri; Fedotov și Evriujihin (U.R.S.S.) cîte 3 goluri.

Programul în continuare: U.R.S.S. — Irlanda (22 septembrie); Irlanda — U.R.S.S. (13 octombrie); Spania — U.R.S.S. (27 octombrie); Irlanda — Spania (10 noiembrie); Spania — Cipru (24 noiembrie).

Favorita grupei: meci foarte important la 27 octombrie (Spania—U.R.S.S.), cînd se întîlnesc principalele favorite. În schimb, selecționata irlandeză este avantajată de program.

• GRUPA A V-A: Clasamentul: 1. Belgia 8 puncte (10—1); 2. Portugalia 6 puncte (8—3); 3. Scoția 2 puncte (1—6); 4. Danemarca 2 puncte (2—11).

Golgeterii grupei: Devrindt (Belgia) 4 goluri; Van Himst (Belgia) și Eusebio (Portugalia) cîte 3 goluri.

Programul în continuare: Scoția — Portugalia (13 octombrie); Scoția — Belgia (20 noiembrie); Portugalia — Belgia (21 decembrie).

Favorita grupei: Belgia.

• GRUPA A VI-A: Clasamentul: 1. Italia 7 puncte (7—2); 2. Suedia 6 puncte (3—2); 3. Austria 4 puncte (6—4); 4. Irlanda (Eire) 1 punct (3—11).

Golgeterii grupei: De Sisti, Prati, Boninsegna (Italia) cîte 2 goluri.

Programul în continuare: Italia — Suedia (9 octombrie); Austria — Irlanda (10 octombrie); Italia — Austria (27 noiembrie).

Favorita grupei: Italia.

• GRUPA A VII-A: Clasamentul: 1. Iugoslavia 7 puncte (7—2); 2. R. D. Germană 6 puncte (9—3); 3. Olanda 3 puncte (7—4); 4. Luxemburg 0 puncte (1—15).

Golgeterii grupei: Kreische (R. D. Germană) 5 goluri; Gealci (Iugoslavia) 3 goluri.

Programul în continuare: Olanda — R. D. Germană (10 octombrie); Iugoslavia — R. D. Germană (16 octombrie); Iugoslavia — Luxemburg (27 octombrie); Luxemburg—Olanda (17 noiembrie).

Favorita grupei: Iugoslavia.

• GRUPA A VIII-A: Clasamentul: 1. R. F. a Germaniei 7 puncte (7—1); 2. Polonia 3 puncte (4—1); 3. Turcia 3 puncte (3—5); 4. Albania 1 punct (2—9).

Golgeterul grupei: Muller (R. F. a Germaniei) 4 goluri.

Programul în continuare: Polonia — Turcia (22 septembrie); Polonia — R. F. a Germaniei (10 octombrie); Albania — Turcia (14 noiembrie); R. F. a Germaniei — Polonia (17 noiembrie); Turcia — Polonia (5 decembrie).

Favorita grupei: reprezentativa **Poloniei** poate obține primul loc în fața favoritei „calculelor hîrtiei", selecționata vest-germană, dat fiind programul său avantajos.

• „TREI LUNI DE FOC" — ÎN TOATE GRUPELE
• CLASAMENTE, GOLGETERI, FAVORIȚI

Tînărul centru atacant VERGNES (Nimes) a fost unul dintre artizanii victoriei echipei Franței în meciul de săptămîna trecută, de la Oslo, cu reprezentativa Norvegiei

DIN FOTBALUL INTERNAȚIONAL

ESTUDIANTES LA PLATA ÎN CRIZĂ. Nu s-au potolit deloc spiritele în cadrul clubului **Estudiantes La Plata.** În urmă cu o săptămînă, după meciul cu **Boca Juniors,** pierdut cu 1—3 pe teren propriu, suporterii, nemulțumiți de comportarea favoriților lor, au pătruns pe teren și l-au atacat pe jucători. Mulți dintre ei au fost transportați la spital.

FINALA CUPEI EUROPEI CENTRALE LA GORIZIA. Federația italiană a anunțat că va găzdui finala „Cupei Europei Centrale" în ziua de 22 septembrie, la ora 16, pe stadionul din orașul **Gorizia.** Cum se știe, comisia numitei competiții a decis ca finala din acest an să se dispute pe teren neutru. Își vor disputa trofeul Austria Salzburg și Celik.

AMENINȚĂRI CU MOARTEA. Președintele comisiei de disciplină a Federației vest-germane, **Hans Kindermann,** a anunțat poliția din **Stuttgart** că a primit — scris sau prin telefon — numeroase amenințări cu moartea. **Kindermann** a condus ancheta în cazurile de gravă corupție semnalate în trecutul campionat, și care a dus la luarea unor măsuri foarte severe.

AVERTISMENTUL FORULUI DIN PARIS. Federația franceză a adresat, în cursul zilei de luni, un serios avertisment tuturor cluburilor din prima și a doua divizie, ca urmare a numeroaselor incidente înregistrate în etapele de campionat. Federația pune în vedere tuturor (jucători, antrenori, conducători), că va lua măsuri imediate și severe contra actelor de nesportivitate și indisciplină. Arbitrii, reuniți într-o ședință specială, au primit instrucțiuni speciale în direcția curmării oricăror tendințe de joc dur, periculos.

„ECHIPA DE AUR" A FOTBALULUI BRITANIC. Comentatorii britanici au alcătuit „echipa de aur" echipa sezonului 1970/71. Pentru a doua oară consecutiv, titlul de căpitan a fost atribuit lui **Bobby Moore.** Iată echipa care a întrunit majoritatea voturilor: **Banks** (Stoke City) — **Mc Lintock** (Arsenal), **Bobby Moore** (West Ham), **Looller** (Liverpool), **Coopper** (Leeds) — **Bremner** (Leeds), **Peters** (Tottenham) — **Best** (Manchester United), **Lee** (Manchester City), **Chivers** (Tottenham), **Ron Davies** (Southampton).

ARGENTINIENII AU INTERZIS „EXPORTUL DE JUCĂTORI"

Alarmă în fotbalul argentinian: de un an numărul fotbaliștilor plecați în străinătate a sporit în mod îngrijorător, mai ales că afectează direct interesele echipei naționale. De anul trecut, de cînd **Juan Jose Pizzuti** a preluat destinele reprezentativei, aceasta a pierdut nu mai puțin de 11 internaționali: **Albrecht, Conigliaro, Willington** (plecați în Mexic), **Cejas, Perfumo** (în **Brazilia**), **Gonzales, Tojo** (în Peru), **Tourino, Valdez** (în Spania), **Yazalde** (în Portugalia) și **Marcos** (în Franța). Desigur că în asemenea condiții nu se poate vorbi de o stabilitate a naționalei.

Pornind de la această necesitate, federația a recurs în ultimul timp la o măsură extremă: **interzicerea oricărui „export" de jucători, pentru a-și apăra patrimoniul sportiv național. Hotărîrea privește pe toți fotbaliștii argentinieni, indiferent dacă sînt băștinași, prin adopțiune sau naturalizați.** Un jucător poate fi totuși cedat în străinătate dar numai cu aprobarea specială a federației. În nici un caz însă **nu vor obține autorizație de transfer peste hotare acei jucători care au făcut parte din „seleccionado" în ultimele opt meciuri** (cu Paraguay, Uruguay, Brazilia și Chile) **precum și acei fotbaliști selecționați în echipa semiamatoare de tineret care a cucerit recentul turneu din cadrul Jocurilor Panamericane desfășurate la Cali, în Columbia.**

Decizia de mai sus a fost grăbită și de activitatea extrem de intensă în ultimul timp a unor impresari care au angajat jucători pentru **Europa** și în primul rînd pentru **Spania.** Unul din acești jucători este cunoscutul internațional **Aguirre Suarez** (Estudiantes), care a luat drumul Spaniei. **Aguirre Suarez** a fost în vederile lui **Pizzuti,** dar acesta a renunțat ulterior la el, astfel că fostul fundaș central al lui **Estudiantes** și-a putut vedea de treburile lui. Clubul său îi dă dezlegare deoarece se află într-o acută criză financiară și speră să se redreseze prin vînzarea jucătorului. De altfel, **Estudiantes** — din aceeași rațiune — este dispus să se despartă de încă alți trei jucători: **Veron** (la Cruzeiro — Brazilia), **Taverna** și **Aguillar** (la Toluca — Mexic). Rămîne de văzut însă, dacă toți acești jucători vor obține asentimentul federației, în lumina noii hotărîri.

CEI NOUĂ JUCĂTORI ai clubului budapestan M.T.K., care fuseseră suspendați, au fost absolviți de pedeapsă în urma angajamentului — scris — că vor respecta de acum înainte normele vieții sportive.

INTR-UN MECI AMICAL, echipa olimpică a R. F. a Germaniei a dispus cu 3—1 (0—1) de selecționata similară a Bulgariei. Aceasta din urmă a aliniat următoarea formație: Mihailov (Filipov) — Gaidarski (Aladjov), Penev, Velicikov, Jecev, B. Kolev, Veselinov (Gh. Vasilev), Bonev (Grigorov); Petkov, Panov, M. Vasilev.

ÎN PRELIMINARIILE campionatului Europei pentru echipele naționale de tineret, jocul care va decide pe cîștigătoarea grupei 1 se va disputa la 14 noiembrie între selecționatele Cehoslovaciei și României. Pînă atunci, echipa cehoslovacă va face cîteva antrenamente și la 25 septembrie va susține la Prostejov un meci amical cu R. D. Germană. În vederea acestei partide pregătitoare a fost alcătuit următorul lot: Szabo și Cervenan — portari, Suchanek, Varadin, Luza, Kouba, Samek, Stafura, Panenka, Luprich, Biciovsky, Jar, Melichar, Klement, Masny și Albrecht. Cei mai mulți dintre acești jucători au făcut parte din echipa care a terminat la egalitate (1—1) jocul-tur de la Tg. Mureș.

ÎN CAMPIONATELE NAȚIONALE EUROPENE

MULTE NUME NOI ÎN FRUNTEA CLASAMENTELOR

ANGLIA. „Liliputanele" în frunte. Prima jumătate a turului campionatului se apropie de sfîrșit; și ea a fost dominată de echipe care, în ultimele sezoane, n-au figurat în prim-plan. **Sheffield** și **Derby County** au rămas neînvinse timp de opt etape. Dintre marile favorite, doar **Manchester United** le-a prins trena... Majoritatea comentatorilor subliniază că, totuși, este greu de admis că cele două vor avea suflu pentru a rezista asaltului ce urmează. **Leeds, Liverpool, Tottenham,** sînt capabile de o ofensivă prelungă. **Arsenalul** n-a demacat după așteptări. Ea suferă încă pe undeva, pe la mijlocul clasamentului. Situația în frunte: 1. Sheffield 14 puncte; 2. Derby County și Manchester United cîte 12 puncte.

U.R.S.S. Dinamo Kiev în ritm constant. În mod normal, **Dinamo Kiev** nu mai poate pierde titlul. Ea și-a distanțat categoric adversarele, mai ales că — în actuala ediție — grupul formațiilor din **Moscova** nu are constanța obișnuită. În schimb, echipe mai puțin renumite decît **TSKA, Spartak** sau **Torpedo Moscova** — precum **Ararat Erevan** și **Zaria Voroșilovgrad,** au suflul necesar spre a rămîne în plutonul fruntaș. Situația din fruntea clasamentului: 1. Dinamo Kiev 39 puncte; 2. Ararat Erevan 29 puncte; 3. Dinamo Moscova 28 puncte; 4. Zaria Voroșilovgrad 26 puncte.

R.F. a GERMANIEI. Minjii de la Schalke 04 au obosit? Foarte tînără echipă realizată de fostul internațional iugoslav **Horvath** la **Schalke 04** a reprezentat revelația campionatului. Pornită rapid, această formație și-a surprins adversarii. Au trebuit să sprinteze cu toată ardoarea echipe mult mai rutinate, precum **Bayern München,** spre a reface distanța. Și, iată, în a șasea etapă, experimentații **Beckeubauer, Müller** și ceilalți jucători ai formației din **München,** i-au ajuns pe „fugari". Să vedem cum va evolua mai departe duelul. Situația în fruntea clasamentului: 1—2. Schalke 04 și Bayern München cîte 10 puncte; 3. Werder Bremen și Fortuna Dusseldorf cîte 8 puncte.

IUGOSLAVIA. Drama lui Hajduk. După 360 de minute de joc, campioana, **Hajduk Split,** n-a reușit să părăsească ultimul loc al clasamentului! În schimb, **Zelezniciar,** talonată insistent de echipele din **Belgrad** plus **Voivodina Novi Sad,** arată o excelentă formă. Situația în fruntea clasamentului: 1. Zelezniciar și Partizan cîte 7 puncte; 3. Voivodina 6 puncte; 4—5. Steaua roșie și O.F.K. Beograd cîte 5 puncte.

R.D. GERMANĂ. Grup compact în fruntea clasamentului. Jena — neînvinsă după patru etape — și un grup de cinci echipe cu cîte 5 puncte, conduc în campionatul în care echipele cu reputație au încă momente de ezitare (ne referim la **Dynamo Dresda,** la **Vorwärts,** la **F.C. Karl Marx-Stadt**). Situația pe locurile fruntașe: 1. Jena 7 puncte; 2—6. Frankfurt/Oder, Halle, Zwickau, Aue, Leipzig, cîte 5 puncte.

OLANDA. Feyenoord a mai cîștigat un punct față de Ajax. Urmărită de un val de accidentări (după frații **Mühren** și **Suurbier** s-au accidentat **Cruyff** și **Blanckenburg**) și de slabă formă (antrenorul **Covaci** l-a scos, în etapa trecută, din formație pe **Van Dyk**), **Ajax** trece prin dificultăți; acum **Feyenoord** are două puncte avans. Situația din fruntea clasamentului: 1. Feyenoord 10 puncte; 2. Ajax 8 puncte; 3. Sparta Rotterdam 7 puncte.

PRONOSPORT

1.	F. C. Galați — Dunărea Giurgiu	1		
2.	Poiana Cîmpina — Metalul Plopeni	1		
3.	Ceahlăul Piatra Neamț — Sportul Studențesc	1	X	
4.	Portul Constanța — Metalul Tîrgoviște	1	X	
5.	Știința Bacău — Chimia Rîmnicu Vîlcea	1		
6.	Progresul Brăila — C.F.R. Pașcani	1		
7.	Gaz metan Mediaș — Corvinul Hunedoara	1	X	
8.	C.S.M. Sibiu — Minerul Anina	1		
9.	Olimpia S.M. — Vulturii textila Lugoj	1		
10.	Gloria Bistrița — Electroputere Craiova	1		
11.	Chimia Făgăraș — Politehnica Timișoara	1	X	2
12.	Minerul Baia Mare — C.S.M. Reșița	1	X	
13.	Metalurgistul Cugir — Olimpia Oradea	1		

Numărul următor al revistei „FOTBAL" va apărea JOI 23 SEPTEMBRIE, cu cronici și reportaje de la meciul FINLANDA — ROMÂNIA

Redacția și administrația: str. Vasile Conta nr. 16, București, Tiparul: I. P. Informația, str. Brezoianu nr. 23—25, București

DE-ACUM, CALIFICAREA IN „SFERTURILE“ CAMPIONATULUI EUROPEI,

O CHESTIUNE CARE SE TRANȘEAZĂ LA BUCUREȘTI!

PROLETARI DIN TOATE ȚĂRILE, UNIȚI-VĂ!

FOTBAL

REVISTĂ SĂPTĂMÎNALĂ
ANUL VI
278
JOI
23 SEPTEMBRIE 1971
12 PAGINI
2 LEI

VICTORIA ȘI, MAI ALES, SCORUL DE IERI, DE LA HELSINKI (4-0 CU FINLANDA),

DEOSEBIT DE PREȚIOASE ÎN CURSA ECHIPEI NOASTRE

PENTRU CUCERIREA PRIMULUI LOC ÎN GRUPA I-a

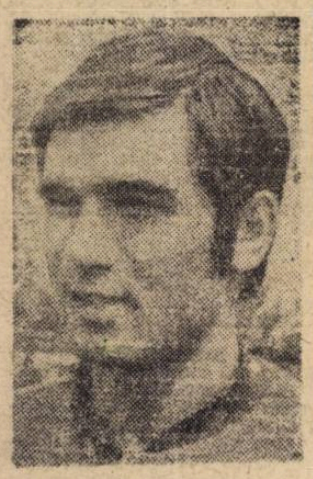

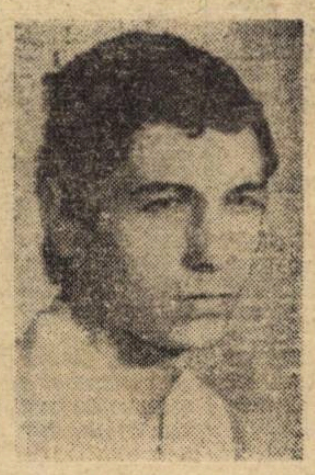

AUTORII CELOR PATRU GOLURI: IORDANESCU, LUPESCU, DEMBROVȘCHI, LUCESCU

CLASAMENTUL ACTUAL AL GRUPEI

1. CEHOSLOVACIA	4	3	1	0	9- 2	7
2. ROMÂNIA	4	2	1	1	7- 1	5
3. ȚARA GALILOR	3	1	1	1	2- 3	3
4. FINLANDA	5	0	1	4	1-13	1

CITIȚI ÎN PAGINA 6, RELATĂRILE TRIMISULUI NOSTRU SPECIAL STELIAN TRANDAFIRESCU

În meciul de tineret:

ROMÂNIA-FINLANDA 3-1

Sătmăreanu II, venit în atac, a sărit mai sus decît cei doi apărători finlandezi (în stînga), dar portarul Miskala a fost mai rapid și a boxat balonul.

Foto: S. BRAȘOVEANU

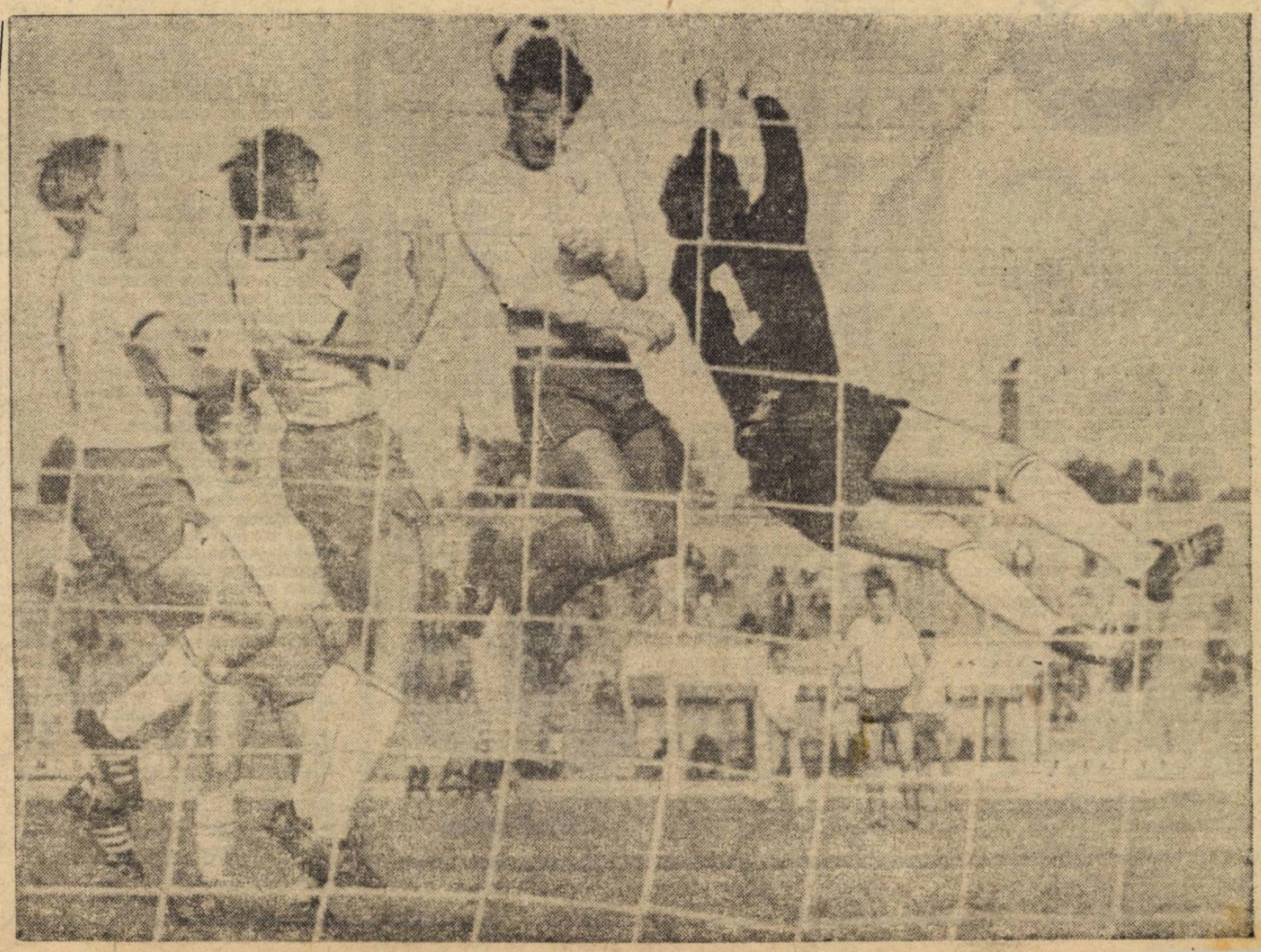

SÎMBĂTĂ ȘI DUMINICĂ, ETAPA A 5-a A DIVIZIEI „A“ PROGRAMEAZĂ PARTIDE ATRACTIVE, ECHILIBRATE

CITIȚI AMĂNUNTE ÎN PAGINA 5

CURIER SĂPTĂMÎNAL

• **SATU MARE.** Ediția din acest an a campionatului județean cunoaște o amploare deosebită. Cele 29 de formații înscrise au fost împărțite în două categorii valorice. În prima categorie activează cele 14 echipe care au participat și anul trecut la întrecere; din rîndul acestora se va decide campioana județului, care va participa la barajul pentru promovare în Divizia C. În categoria secundă joacă 15 echipe, cîștigătoarea întrecerii promovînd în prima categorie. După primele etape, cele mai bune comportări le-au avut **Spartac Satu Mare, Recolta Căpleni și Rapid Satu Mare** (categoria I) și **Recolta Turulung, Comerțul Satu Mare** și **Avîntul Mădăraș** din categoria a II-a. (**Ștefan Vida** — corespondent).

• **RÎMNICU VÎLCEA.** După eșecurile din primele etape, care au nemulțumit total pe suporterii echipei Chimia, conducerea asociației a luat hotărîrea de a schimba pe antrenorul Petre Stănilă cu prof. **D. Anescu** și **V. Sanda.** După cum afirmau conducătorii Asociației sportive Chimia, Petre Stănilă n-a reușit să pună echipa la punct cu pregătirile, intrînd în conflict cu unii jucători, cu doi dintre ei — Țifirel și Țurcan — ajungînd chiar la altercații! **„Primul lucru pe care trebuie să-l facem** — afirma noul antrenor al echipei, D. Anescu — **este acela de a instaura un climat de muncă asiduă, de disciplină totală a jucătorilor, de înlăturare a atmosferei de nervozitate din rîndul echipei, instaurată după primele meciuri în divizia B!"** (**Pavel Giornoiu** — corespondent).

• **CONSTANȚA.** Acești „pitici", reuniți sub culorile echipei **Pescărușul, au plasat Constanța pe locul trei în ierarhia „Cupei cravatelor roșii".** Iată-i pe cei 12 medaliați cu bronz: Ioan Pîrvan, Carmen Baroană, Kenan Suliman, Tănăsel Vangheli, Constantin Samara, Ion Suru, Teodor Marinescu, Adrian Ciorbaru, Cornel Croitoru, Ion Paris, Valentin Purcărea, Florin Muscalu.

Echipa a fost pregătită de **prof. Constantin Bădilă.**

Foto: L. ADORJAN

• **BAIA MARE.** Pe terenurile „1 Mai", „Electrica" și „Adezitul" din Baia Mare, cele zece formații sătești calificate pentru turneul final județean s-au întrecut în competiția dotată cu **„CUPA TINERETULUI DE LA SATE"**, ediția 1971. Laurii victoriei, pe deplin meritate, au revenit formației **Șoimul din Rohia** (antrenată de instructorii **Iov Gherman** și **Ioan Pop**), care în finală a dispus de Tractorul Satulung pe Someș cu 10—9, după executarea mai multor lovituri de la 11 m. În jocul pentru locurile 3—4, Fulgerul Lăschia a întrecut cu 3—0 formația Ronișoara Rona de Sus. (**Vasile Săsăranu** — corespondent).

O TABĂRĂ CU MULTE VALENȚE POZITIVE...

Recent, la Sighișoara, echipele reprezentative ale celor 10 școli sportive din învățămîntul profesional și liceal de specialitate și-au încheiat activitatea de pregătire în tabăra de fotbal organizată de Ministerul Învățămîntului. Timp de 18 zile, cu două antrenamente pe zi, 142 de elevi, sub îndrumarea a 11 profesori de specialitate, și-au perfecționat tehnica manevrării balonului rotund, și-au însușit diferite scheme tactice de apărare și atac.

Antrenamentele, efectuate pe terenuri cu zgură sau gazon, îmbinate cu practicarea unor sporturi complimentare, cu exerciții de forță și de mobilitate și cu alergări pe teren variat, mai ales în pădure, au constituit mijloace complexe în vederea unei eficiente pregătiri pentru campionatul republican al juniorilor.

Scopul principal al taberei — acela de a se asigura echipelor acestor școli o temeinică pregătire de specialitate înaintea jocurilor oficiale — a fost realizat în mare măsură, însă în mod diferențiat de la o echipă la alta. **Cauzele inegalității în pregătire se datorează în primul rînd unei selecții necorespunzătoare a elevilor: aproximativ 2—6 elevi din fiecare lot nu au calitățile necesare unui fotbalist. Prezența lor în tabără dovedește un slab simț al răspunderii profesionale sau o activitate superficială la școlile sportive respective.** În acest sens, Școala sportivă din Galați s-a prezentat cel mai slab.

În al doilea rînd, ca factor determinant în pregătirea elevilor a fost pasiunea, competența și seriozitatea cu care au muncit profesorii **Gh. Ojoc** (București), **Dușan Gavrilovici** (Arad), **Virgil Grecea** (Brașov), **Emanoil Mițan** (Timișoara) și **Leonid Antohi** (Iași).

DIN FOTBALUL ȘCOLAR

Rezultatele pregătirii elevilor puteau fi și mai bune în situația în care terenurile de fotbal ale C.F.R.-ului din Sighișoara ar fi fost înzestrate cu instalații și aparate ajutătoare.

În a doua jumătate a taberei s-a organizat campionatul intern, inter-școli, la care a luat parte și echipa de juniori C.F.R. din localitate. Competiția a fost cîștigată de Școala sportivă Brașovia — Brașov, urmată de Energia I București și Șoimii Sibiu.

La încheierea activității competiționale din tabără, a fost organizat și un meci internațional între Școala sportivă Energia București și o echipă de juniori din Tolbuhin — R.P. Bulgaria, cîștigat de prima formație cu scorul de 3—1. Dintre sportivii prezenți în tabără s-au remarcat prin calitățile și cunoștințele fotbalistice etalate, Dorin Andrei, Mircea Ghișoiu, Constantin Calborgea (Brașov); Ioan Nemeth, Petre Panait (Arad); Vasile Moldovan, Ștefan Demeter (Cluj); Adrian Manea, Ioan Pestriță, Marin Anghel (București); Costel Perjerin, Constantin Puiu (Iași); Ionel Mocanu, Martin Szegedi (Sibiu); Constantin Niță, Gh. Jorea (Craiova); Ardinei Apas, Ioan Măciucă (Constanța); Dorin Arsin (Timișoara).

Activitatea elevilor în tabără a fost variată și complexă. Pe lîngă lecțiile de instruire și activitatea competițională, elevii au efectuat 352 de ore de muncă patriotică, au vizitat combinatul „Faianța"-Sighișoara, muzeul, împrejurimile orașului, au participat la un simpozion literar cu tema „23 August oglindit în literatură" etc.

TRAIAN PREDEȚEANU

PE TERENURILE BIHORENE

RABAT DISCIPLINEI COMPETIȚIONALE

• PEDAGOGII... BĂTĂUȘI! ALTERCAȚII ÎNTRE JUCĂTORI, PROTESTE, INJURII • JUCĂTORI SANCȚIONAȚI, TERENURI SUSPENDATE

Hotărîtă să introducă pe terenurile de sport un climat de deplină sportivitate Comisia județeană de fotbal Bihor analizează de fiecare dată cu discernămînt toate abaterile, mai cu seamă că, la acest început de sezon competițional, multe asociații sportive din județul Bihor, conducători și antrenori, se complac într-o atitudine de total dezinteres față de educația sportivilor. Numai în acest fel se explică faptul că, o dată cu disputarea primelor meciuri din campionatul județean de fotbal, mulți jucători au fost eliminați. Mai mult. La partida Crișana Tinca — Minerul Bihor, chiar președintele asociației sportive Crișana Ioan Komarek *și antrenorul formației Minerul Bihor,* Camil Schertz, *s-au luat la bătaie! Cei doi pretinși pedagogi s-au lovit reciproc în văzul unui întreg stadion.*

Cum este oare posibil ca tocmai cei care ar trebui să se ocupe de educația sportivilor să se dedea primii la asemenea acte incalificabile? *Și dacă așa stau lucrurile de ce să ne mai surprindă faptul că, la aceeași partidă, trei jucători au fost eliminați de pe teren?*

Întrunită pentru a analiza faptele petrecute la meciul Crișana Tinca — Minerul Bihor, Comisia județeană de fotbal, a decis: suspendarea terenului Crișana Tinca pe două etape pentru insuficiente măsuri organizatorice; jucătorii Ioan Szilagyi *(Crișana Tinca),* Traian Pantea *și* Ioan Koos *(ambii de la Minerul Bihor) au fost suspendați pe cîte trei etape, pentru lovire reciprocă; antrenorului* Camil Schertz *(Minerul Bihor) și lui* Ioan Komarek *președintele secției de fotbal Crișana Tinca, li s-au interzis timp de două săptămîni, să pătrundă în incinta stadioanelor; s-a dat un ultim avertisment secțiilor de fotbal Crișana Tinca și Minerul Bihor pentru grave lipsuri în educarea jucătorilor.*

Comisia județeană de fotbal Bihor a mai luat și alte măsuri, cum ar fi: suspendarea pe o etapă a lui Iosif Indrieș, *de la Înfrățirea Oradea, pentru proteste la deciziile arbitrului; suspendarea pe patru etape a juniorului* Attila Szabo, *de la Voința Oradea, pentru injurii aduse arbitrului; suspendarea pe două etape a terenului din Suplac, ca urmare a unor insuficiente măsuri organizatorice la jocul Petrolul Suplac — Crișana Tinca.*

Ne exprimăm convingerea că sancțiunile date de comisia județeană de fotbal vor găsi ecou în toate asociațiile sportive din județul Bihor, că în viitoarele etape vom asista la meciuri desfășurate într-o deplină sportivitate. Este inadmisibil ca tocmai acum, într-o perioadă cînd pe întreg cuprinsul țării, în toate domeniile, se desfășoară o intensă activitate politico-educativă, să fim martorii unor grave abateri disciplinare săvîrșite pe terenurile noastre de sport de către unii jucători și, ceea ce ni se pare extrem de grav, chiar de acei oameni chemați să le facă educația, să vegheze la desfășurarea în bune condițiuni a disputelor sportive.

VASILE SERE

PE TEME DE EDUCAȚIE

SUPĂRAREA...

Jucătorul de fotbal **Gheorghe Goga,** atacant central al echipei Oltul Sf. Gheorghe, a avut o comportare reprobabilă după terminarea ediției trecute a campionatului Diviziei C: urma să reînceapă antrenamentele la 15 iulie, dar nu s-a prezentat la stadion săptămîni la rînd.

— Ai uitat că ești jucător de fotbal, ai uitat de echipă, de ce nu vii la pregătire?, îl întreba antrenorul său, **Moise Sinka,** ori de cîte ori îl întîlnea în curtea uzinei sau pe stradă. Și de fiecare dată primea cam același răspuns:

— Sînt foarte ocupat cu problemele de serviciu. Și-apoi, de ce să mai joc dacă asociația și conducerea uzinei nu îmi creează condiții. Sînt „om" de Divizia A, dar tratat mai rău decît în „județe". Dacă-i așa, de acum înainte voi juca cînd îmi va face plăcere...

...Cînd a intrat pentru prima oară pe poarta stadionului, Goga era un băiat firav, modest. Ore întregi ar fi alergat neobosit după minge și acum... se desparte cu atîta ușurință de terenul de fotbal! A uitat, probabil, că numai sîrguința cu care se pregătea l-a dus la performanță, devenind un jucător de bază al echipei. După ce s-a văzut elogiat și considerat de toată lumea „creierul" echipei, tînărul fotbalist, pînă atunci dornic de învățătură și afirmare, a apucat pe drumuri lăturalnice. Nu se mai antrena serios, închipuindu-și că ceea ce învățase îi va ajunge pentru tot restul carierei sportive.

Dar, în ultima vreme, dezamăgește, face cînd o partidă ca la... carte, cînd alta ca un începător, susținînd că nu-i în formă **„pentru că nu are o ambianță favorabilă pregătirii".** Asociația sportivă a făcut tot ceea ce i-a stat în putință ca să creeze tuturor jucătorilor condițiile necesare unui bun antrenament. Dar, Gheorhge Goga a pretins ceva care depășește puterile consiliului asociației: o categorie superioară de salarizare (e tehnician la serviciul investiții al Uzinei textile Sf. Gheorghe.) I s-a respins cererea, întrucît nu are vechime legală. Explicația l-a nemulțumit și Goga a amenințat că nu va mai face nimic pentru echipă: **„Cine poate să-mi impună să joc?"**

...Și, totuși, cu vreo săptămînă înainte de începerea campionatului, Goga a apărut la antrenament.

— Te-ai răzgîndit?, l-am întrebat.

— Sincer mărturisesc, în sinea mea n-am conceput niciodată să părăsesc fotbalul. Vedeți dumneavoastră, eram atît de furios pentru că mi se promisese ajutor în rezolvarea unor probleme personale, ca pînă la urmă toți să se... spele pe mîini. Am fost chiar tentat la un moment dat să mă mut la Gheorghieni, unde mi se oferise o situație mai bună. Fratele meu, care a fost și el cîndva jucător la echipa noastră, precum și tata, mi-au spus că dacă fac una ca asta nu vor să mă mai vadă. Apoi, știam că publicul mă iubește. Iar eu iubesc fotbalul. Puteam oare să nu revin?...

Încercînd să analizăm faptele săvîrșite de Gh. Goga, nu putem să nu reflectăm și la pericolul, creat de promisiunile nejustificate făcute de diverse persoane unor fotbaliști. În acest domeniu delicat al relațiilor cu jucătorii, conducerile unor asociații și cluburi rămîn adesea debitoare. Se pare că așa s-a procedat și cu cel mai bun atacant al formației din Sf. Gheorghe. În al doilea rînd, jucătorul Gh. Goga n-a știut să se mulțumească cu ce i se cuvine. Absența lui de la pregătire a echivalat în ultimă instanță cu o adevărată dezertare. Și acest fapt trebuie să-i dea mult de gîndit. Nu numai acum, ci și pe viitor.

TR. IOANITESCU

POȘTA REDACȚIEI

NICOLAE DAIA, București. 1. În drum spre Australia, echipa noastră olimpică a susținut două întîlniri în Israel, cu selecționata acestei țări. Prima s-a jucat la 14 ianuarie 1970. Jucătorii noștri au cîștigat cu scorul de 1—0, printr-un gol marcat de Grozea. Iată formația care a jucat: Adamache — Ivăncescu, Bădin (min. 65: Crîngașu), Pescaru, Popovici — Angelescu (min. 46: Anca), Both — Grozea, Tătaru II, Tufan. Kalio (min. 46: Cociș). Al doilea meci a fost cîștigat, cu 2—1, tot de echipa noastră, golurile fiind marcate de Oblemenco și Ivăncescu. Au jucat: Adamache — Ivăncescu, Bădin, Pescaru, Popovici — Antonescu (min. 46: Angelescu), Tătaru (min. 46: Anca) — Grozea, Tufan, Oblemenco, Both (min. 55: Cociș). 2. Adăugați la rezultatele pe care le aveți și un 0—5 cu Bulgaria (1970).

MIHAIL FLORIAN, Ploiești. În nr. 274 al revistei noastre am prezentat pe Nacional Montevideo, cîștigătoarea Cupei campionilor Americii de Sud.

IOSIF SUTIL, Cluj. 1. Clujeanul Tiberiu Gaboș face parte din lotul arbitrilor divizionari B. 2. Este vorba despre locurile ocupate de respectivele echipe în Diviziile A sau B. Nu era chiar așa greu de priceput. Tot așa cum nu era de loc greu de înțeles că „U" Cluj a cîștigat „Cupa României". 3. Cu patru zile înainte a apărut un comunicat în presă privind schimbarea datei de disputare a meciurilor din Diviziile B și C.

AUREL RĂDULESCU, com. Merei, Buzău. Trebuie să vă adresați Radioteleviziunii.

ALEXANDRU GHIMICI, com. Horia, Neamț. Nu e vorba de una și aceiași persoană. Vujadin Boșkov este actualul antrenor al reprezentativei iugoslave. Fostul antrenor al naționalei Bulgariei, Ștefan Boșkov, este în prezent directorul tehnic al echipei sofiote T.S.K.A.

N. ONIGA, com. Cavnic, Maramureș. Jucătorului Flavius Domide îi puteți scrie pe adresa clubului U.T.A., str. Poetului nr. 1, Arad.

CONSTANTIN RAVAR, com. Sinpetru, Brașov. Nu vedem cum ați putea urma o școală de antrenori atîta timp cît încă mai sînteți elev la liceu. Dacă vă pasionează atît de mult această activitate, după ce absolviți liceul, puteți foarte bine să dați examen de admitere la Institutul pentru educație fizică și sport.

ION ZAHIU, Galați. 1. Asociația sportivă Rapid București (calea Giulești nr. 18) organizează un pasionant campionat de microfotbal (fotbal cu nasturi). 2. Vom acorda atenție primului campionat de fotbal feminin.

IOSIF SZÜCS, Carei. Nu redacția se ocupă de abonamentele la revista „FOTBAL", ci Difuzarea presei. Cu alte cuvinte, pentru a face respectivul abonament, va trebui să vă adresați Oficiului de difuzare a presei al Direcției județene P.T.T.R.

CONSTANTIN RUSENESCU, Timișoara. 1. Jucătorul Mehedinți a fost sancționat deoarece a semnat pentru două echipe în perioada transferărilor. 2. Bojin a primit dezlegare pentru Politehnica Timișoara în rîndurile căreia joacă.

FLORIAN MARINESCU, București. În ultima vreme am acordat o atenție din ce în ce mai mare juniorilor și copiilor, schimbului de mîine al fotbalului nostru. Chiar în nr. 274 al revistei am rezervat o pagină campionatului republican al juniorilor, iar în nr. 277 pagina a doua a fost dedicată „Cupei Cravatelor roșii".

PETRE BADEA, com. Geamăna, jud. Argeș. „Vă rog să-mi răspundeți și mie la următoarea întrebare: de ce clubul F. C. Argeș nu mai permite intrarea gratuită la meciuri a copiilor?" Nu cunoaștem răspunsul. Îl solicităm și noi cu această ocazie și pe această cale conducerii clubului piteștean cu speranța că-l vom primi cît mai curînd. Doar a început campionatul, nu?

SORIN EPARU, Ploiești. Clubul englez Tottenham Hotspur Londra (Tottenham este denumirea unui orășel încorporat actualmente capitalei Angliei) are următoarea adresă: Whide Hart Lane, London N. 17. Culorile: alb-albastru. Iată lotul: Daines, Hancock, Jennings, Lee — portari; Beal, J. Collins, Cutbush, Evans, Kinnear, Knowles, Want — fundași; P. Collins, Dillon, England, Holder, Alan Mullery, Naylor, Pratt, Souness — mijlocași; Bond, Buskell, Clarke, M. Chivers, Alan Gilzean, D. Jenkins, N. Johnson, Morgan, Pearce, Perryman, Martin Peters, Woolcott — atacanți. Cel mai mare număr de spectatori la un meci al lui Tottenham s-a înregistrat la 5 martie 1938 în partida de cupă cu Sunderland: 75 038.

CORNELIU DRESCANU, satul Dragalina, Botoșani. În partida inaugurală a turneului final al campionatului mondial din Mexic, țara gazdă a prezentat, în întîlnirea cu U.R.S.S., următoarea echipă: Calderon — Vantoria, Pena, Gozman, Perez — Pulido, Hernandez, Velarde (Munguia) — Valdivia, Fragoso, H. Lopez. Rezultatul meciului: 0—0.

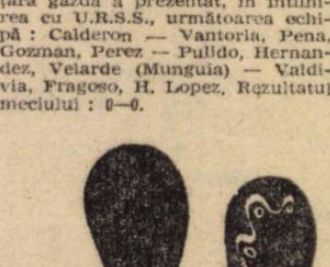

SONDAJ LA ÎNCEPEREA ANULUI DE ÎNVĂȚĂMÎNT

IN VIAȚA SPORTIVĂ A ȘCOLII, FOTBALUL IȘI RECLAMĂ DREPTURILE

De curînd școlile și-au deschis iarăși porțile. Elevii se reîntorc în bănci și duc în servietele lor gîndul curat al iluminării prin învățătură și nevoia fortificării fizice prin sport. Fotbalul a fost mult timp cenușăreasa sportului școlar. Idei preconcepute, mentalități ruginite l-au izgonit o vreme din curtea școlii, dar în ultimii ani efortul conjugat al Ministerului Învățămîntului, al C.N.E.F.S. și al federației de specialitate a demonstrat compatibilitatea dintre învățătură și fotbal.

Acum, la începutul anului școlar, reporterii noștri au întreprins un raid-anchetă prin cîteva licee din București și din țară, fără o preferință premeditată. Un sondaj pur și simplu, cu puterea lui știută de generalizare.

Față dinamică dintr-o partidă de pe Stadionul Republicii, care a pus față în față selecționata liceelor din București și cea a liceelor din Cluj. Un meci care s-a înscris, la vremea lui, pe firul consolidării fotbalului școlar.

PASIUNEA-I MARE, POSIBILITĂȚILE ...MICI !

În urmă cu cîțiva ani, Liceul „Mihail Sadoveanu" din București s-a făcut cunoscut, printre alte realizări de prestigiu și printr-o prodigioasă activitate fotbalistică — îndrumată atunci cu multă pasiune de neobositul prof. Valeriu Sturza — dar mai ales prin numele unor foști elevi ai săi, ajunși mai tîrziu pe treptele consacrării sportive. Suficient să amintim aici pe Tătaru, Iordănescu, Iordache („U" Cluj), Oct. Ionescu, Barangea, pentru că lista completă a acestora ar necesita, mărturisim, prea mult spațiu.

Care mai este însă situația astăzi și în deosebi, ce loc ocupă în prezent, sportul cu balonul rotund în preocupările elevilor și cadrelor de specialitate ale acestei fruntașe instituții bucureștene de învățămînt ? Ne răspunde cu amabilitate și competență, profesorul de educație fizică DORU MONAHU :

— Pasiunea pentru fotbal este dominantă în școala noastră, începînd de la elevii claselor a VIII-a și încheind cu cei dintr-a XII-a. Spunînd, elevi, am avut în vedere — rețineți — și numărul din ce în ce mai mare de fete, amatoare să se încadreze într-o activitate fotbalistică organizată.

— Exemplul Elenei Alecu, din clasa a XII-a, care și-a exprimat într-o discuție anterioară, dorința unei acțiuni mai cuprinzătoare pentru atragerea sexului frumos în sfera practicării cu eficiență a sportului-rege, ne-a convins de acest lucru. Cum rămîne însă cu posibilitățile concrete pe care le aveți la dispoziție în vederea împlinirii unui asemenea deziderat colectiv?

— Aici încep necazurile. Și cel mai mare dintre acestea constă în lipsa unei baze sportive proprii, corespunzătoare. În curtea liceului dispunem de un spațiu destul de bine îngrijit și amenajat, mult prea insuficient însă ca suprafață, pentru organizarea unor competiții sau cel puțin a unei pregătiri în condiții regulamentare minime.

— Și soluția față de această situație ?

— Jucăm deocamdată fotbal cum putem. Pe terenul nostru de asfalt, folosit și pentru alte jocuri și activități sportive. Așa am reușit pînă acum să realizăm un mic campionat inter-clase cu echipe de cîte 7 jucători și să selecționăm o reprezentativă a liceului pentru campionatul interșcolar bucureștean. În perspectiva apropiată sperăm la o rezolvare mult mai apropiată de nevoile noastre reale. Mă gîndesc la patronajul promis de clubul Dinamo și la avantajele ce decurg dintr-o asemenea relație: la posibilitatea utilizării în primul rînd a unuia din terenurile parcului sportiv din soseaua Ștefan cel Mare situat foarte aproape de noi. Și atunci vom încerca să dăm curs, integral, puternicului val de pasionați în practicarea fotbalului și să redităm cu ajutorul acestora frumoasele succese din trecutul apropiat.

O SOLUȚIE NECESARĂ

Directorul Școlii generale de 10 ani nr. 21 din Ploiești, prof. Iacob Balaban *este un mare prieten al sportului, în general, și în mod cu totul deosebit, al fotbalului. Ceea ce explică, în bună măsură, aderiunea într-o proporție impresionantă (aproape 80%) a elevilor (și chiar a elevelor) din clasele mici și mari, la o activitate din ce în ce mai cuprinzătoare și mai bine organizată, realizată prin grija nemijlocită a celor trei profesori de educație fizică, dintre care doi — I. Tolniceanu și I. Oprea — au specialitatea fotbal. Ca și faptul că echipa reprezentativă a școlii a ocupat locul II în competiția inter-școlară municipală patronată de clubul divizionar Petrolul. Evident o situație îmbucurătoare, dar cu încă suficiente rezerve pentru mai bine, pe care înșiși prof. Iacob Balaban le sesizează cu spirit de obiectivitate.*

— „Am obținut, pînă acum, cîteva frumoase succese în domeniul propagandei și al practicării fotbalului, ca urmare a pasiunii mărturisite a majorității elevilor noștri pentru acest sport al sporturilor și a organizării unor raporturi de strînsă colaborare cu Petrolul, club al cărui sprijin direct s-a materializat în ultima vreme, în contextul unui regim preferențial față de școala noastră. Dar, comparativ cu nevoile reale actuale de dezvoltare a fotbalului, pe plan local, tot ceea ce s-a realizat este încă destul de puțin. Și aceasta pentru că oricît s-ar apela la pasiune și înțelegere, fără condiții corespunzătoare, de timp și spațiu, pentru desfășurarea unei activități mai complexe de instruire și competiționale nu se pot depăși limitele unui calificativ, cu indulgență mulțumitor. Soluția cea mai potrivită în momentul de față, mi se pare a fi aceea a înființării și la Ploiești în cadrul a cîtorva școli generale și licee, a unor CLASE SPECIALE CU PROFIL DE FOTBAL, ceea ce ar permite concentrarea celor mai valoroase elemente pe subunități de învățămînt, rezolvarea problemei timpului de pregătire prin adaptarea programei analitice și asigurarea bazei sportive necesare, prin grija unor asociații sportive, interesate în creșterea elementelor de perspectivă. Acest lucru nu reprezintă desigur o noutate în sistemul de organizare a învățămîntului din țara noastră. Pentru orașul Ploiești însă, unde nici Liceul nr. 1 cu profil de educație fizică și nici măcar Școala sportivă nu au clase de fotbal, ar fi într-adevăr ceva nou și mai cu seamă, ceva foarte necesar".

CONDIȚII ÎNCĂ VITREGE

La Satu Mare fotbalul școlar se bucură de o veche tradiție prin organizarea unor campionate locale inter-licee, care au scos la iveală o serie de jucători talentați, deveniți cu timpul titulari în echipe divizionare. Este vorba de Caricaș, Iacob, Ambruș și mulți alții, depistați în curtea școlii și apoi în întîlnirile inter-licee. Treptat această tradiție a dispărut, acum rezumîndu-se la cîteva „miuțe", și acelea pe fugă, de teama dirigintelui.

Discuția cu profesorul Teodor Curpaș, directorul liceului nr. 3, ne-a întărit afirmația de mai sus. Iată ce ne-a destăinuit : **„Dacă anul trecut am reușit să înjghebăm o competiție la nivelul claselor V—VIII, cînd am vrut să facem o selecționată puternică a liceului pentru a disputa meciuri cu alte școli ni s-au pus numai piedici de către forurile superioare, fiind nevoiți să abandonăm ideea, pentru faptul că nu se recomandă practicarea fotbalului în școală..! Pentru anul școlar care a început curînd ne-am propus împreună cu profesorul de educație fizică Ștefan Orendi — un animator al mișcării fotbalistice — să refacem prim muncă voluntară baza sportivă de care dispunem, la fel și echipamentul sportiv pe care am fost obligați să-l predăm împreună cu tot inventarul școlii unui alt liceu, nou creat, din localitate. O dată rezolvate aceste două probleme esențiale vom trece la fapte prin organizarea unor competiții la nivelul claselor, răspunzînd entuziasmului nemărginit pentru fotbal al elevilor".**

„La liceul „Mihai Eminescu" — ne spune Viorel Martie — președintele C.J.E.F.S. — lucrurile stau ceva mai bine, baza materială fiind asigurată. Terenul de fotbal bine amenajat, echipamentul suficient, mingile sperăm să poată fi folosite din plin, în așa fel ca refuzul unor profesori în sprijinirea activității fotbalistice din anii trecuți, să dispară în fața acestor argumente. Trebuie să recunoaștem că pînă acum campionatul republican școlar s-a desfășurat într-un deplin anonimat. O dată cu deschiderea noului an școlar e cazul să se acorde o mai mare importanță fotbalului în școală. Cu această ocazie, lansăm propunerea reorganizării campionatului liceelor la nivelul municipiului, competiție dotată cu o cupă intitulată **„CITIUS, ALTIUS, FORTIUS"** patronată de comitetul municipal U.T.C. și la care să aibă drept de participare și elevi legitimați la diverse cluburi, tocmai în scopul ridicării nivelului fotbalistic în școală. Tot în intențiile noastre, bineînțeles, cu sprijinul organelor locale, se află și amenajarea unui teren, prin munca patriotică a elevilor și cadrelor didactice, destinat competițiilor școlare. Pînă acum propunerile au găsit entuziaști adepți".

Rămîne de văzut cum vor fi ele traduse în realitate.

„AȘTEPTĂM UN ANTRENOR"

La Liceul „Dr. Petru Groza" din Capitală te întîmpină o atmosferă specifică primelor zile de școală.

Pe pereții coridoarelor se văd tablourile clasicilor literaturii noastre. Printre ele, așezat la loc vizibil ne atrage atenția un panou ce poartă titlul „Curiozități fotbalistice" pe care se poate citi : cel mai competent arbitru — Gh. Roman, clasa a XI-a F; cea mai înflăcărată galerie — clasa a XI-a B; un suporter omniprezent — Irina Popescu, clasa a XI-a A; cel mai bun jucător — Radu Culcea, clasa a X-a A.

— Panoul a rămas de anul trecut, ne pune în temă profesorul de educație fizică ION GRUMEZEA, animatorul fotbalului în școală. **La liceul nostru fotbalul cunoaște o mare efervescență, de la cei mai mici elevi pînă la cei din ultima clasă. Și acum ca și în anii trecuți vom organiza campionatul școlii interclase, elevii legitimați la cluburi, fiind doar arbitri. Meciurile-cheie le programăm în duminicile sportive, dezvoltîndu-se astfel activitatea de masă căci ele sînt urmărite de un număr mare de elevi-suporteri și chiar de unele cadre didactice cum sînt directorul liceului Teodor Burceseu, profesorii Ion Mitrache și Virgil Iliș, marii admiratori ai jocului cu balonul rotund. Dispunem de un spațiu corespunzător de joc, de vestiare și dușuri dar din păcate ne lipsește cu desăvîrșire echipamentul. Momentan avem NUMAI O MINGE DE FOTBAL, dar, sperăm ca în curînd să ne îmbunătățim baza materială. Din păcate programa analitică a Ministerului Învățămîntului nu cuprinde ca disciplină sportivă și fotbalul. Așa că, practic, din ora de educație fizică nu putem afecta decît o mică parte celui mai îndrăgit joc. Elevii sînt nevoiți să-l practice în timpul liber și uneori la orele de colectiv sportiv. Pe lîngă competiția inter-clase intenționăm să alcătuim o selecționată puternică a școlii cu care să participăm la campionatul pe sector și apoi la cel pe Capitală, competiție — între noi fie spus — căreia nu i s-a acordat pînă acum o atenție deosebită. Anul trecut am experimentat în cadrul unor ore fotbalul feminin. Acum ideea va fi continuată căci multe eleve au aderat cu pasiune sinceră la acest sport. În școala noastră se află mulți fotbaliști talentați. Pînă acum nimeni dintre tehnicieni nu s-a învrednicit să-i vadă măcar o dată. Sînt convins că primul antrenor care s-ar deplasa la liceul „Petru Groza" nu va pleca fără să rețină cîteva nume, de care vom auzi curînd pe stadioane. Eu personal continui să-l aștept".**

PEPINIERĂ DE FOTBALIȘTI

Campionatul liceal de fotbal a numărat în sezonul trecut, printre echipele de frunte, și pe cea a Liceului **„Alexandru Moghioroș"** din Oradea. Un profil al acestei echipe ni l-a făcut antrenorul ei, MATIAȘ FERENCZ, vorbind cu căldură despre comportarea elevilor săi.

— Dacă m-ar întreba cineva care este echipa mea preferată poate aș ezita să spun în primul rînd „Crișul" și aș declara că sînt echipele acestea școlare, deoarece în elevii pe care astăzi îi învăț să joace fotbal îi văd pe viitorii jucători ai unui „Crișul" Oradea în stare de mai multe și mai certe victorii.

— Eu, ca profesor de sport la acest liceu — **ne relata Roland Smith** — cred că în acest an ne vom afirma mai plenar. Condițiile de care dispunem, asigurate de conducerea liceului (director Francisc Fodor) și anume terenul de joc în incinta liceului, echipament complet, posibilitatea de a asigura selectarea unei echipe bune din cei peste 400 de băieți și poate cel mai important lucru, dorința tuturor de a construi o echipă cu care să ne putem mîndri ne îndreptățesc să credem într-o reușită deplină a ceea ce intenționăm.

La liceul „Alexandru Moghioroș" din Oradea, cu predare în limba maghiară de cîteva zile au început cursurile. Încă de la începutul noului an școlar, din discuțiile purtate cu profesorii de sport și cu elevii, am desprins preocuparea tuturor de a închega o echipă de fotbal capabilă să îmbine armonios succesele de pe terenul de sport cu cele la învățătură.

FOTBALUL A FOST IMPUS DE CĂTRE ELEVI

Liceul bucureștean „Nicolae Bălcescu" nu are ceea ce se cheamă o tradiție fotbalistică. În perimetrul său a prinat atletismul și cu deosebire baschetul, în băncile acestui liceu a învățat chiar un Aurel Vernescu, dar fotbalul, sportul rege, s-a furișat timid și n-a prins cheag fără suport oficial și într-o curte acoperită cu pietriș măruni. Adeziunea elevilor pentru fotbal nu avea, cu alte cuvinte, un punct de sprijin. Iar în momentul cînd l-au găsit, ea s-a concretizat repede și se poate spune că din anul școlar 1968—1969 fotbalul a intrat la „Bălcescu" pe poarta principală și s-a instaurat cu veleități dominante. De fapt, el s-a impus de jos în sus, din dragostea elevilor care îl practicau în uniforme și pantofi de stradă, după terminarea programului într-o curte în sfîrșit, asfaltată integral. Și a rămas definitiv datorită concursului efectiv al catedrei de educație fizică.

— „Cînd am văzut că băieții nu se mai desvârd de minge, acum cînd asfaltul i-a mobilizat în masă pentru fotbal, am hotărît să-i încadrăm într-un regulament precis, să-i canalizăm într-o formulă oficială, ne spune profesorul Virgil Ionescu, animatorul nr 1 al fotbalului în acest liceu. *Am decis organizarea unui campionat inter-clase cu fază finală, disputat cu regularitate după orele de curs. I-am obligat pe băieți să poarte pantofi de tenis, școala le-a asigurat maieuri „le culoare" și s-a hotărît omologarea mingilor din material plastic de 20 lei, pe care elevii le spargă azi ca să le cumpere mîine dintr-o cheltă entuziastă. Echipele sînt alcătuite din cîte șapte jucători ; arbitrii, promovați din rîndul elevilor, săptămînal apar cronicile meciurilor importante la gazeta de perete sportivă a liceului".*

În ziua cînd am vizitat liceul, ploua cu găleata și terenul de 50x30 m cu porți de handbal, stătea singuratic, privit cu jind prin fereastră de școlarii care-i vor bătători și în acest an „gazonul" de asfalt. Am înțeles că aici la „Nicolae Bălcescu" fotbalul a prins rădăcini și că din aceste rădăcini va crește o tradiție autentică. Poza fotbalului în acest liceu arată frumos: un mijloc de relaxare generală, un amestec de disciplină consimțită și boemie juvenilă.

— Altceva tovarășe profesor ?

— *„Mă gîndesc să acord fotbalului spațiu sporit în cadrul lecțiilor. Pornesc de la un precedent pedagogic încurajator : anul trecut un elev refractar la orice exercițiu fizic stîngaci și cu grad de motricitate scăzut, a fost literalmente cîștigat pentru plăcerea alergării. Știți cum ? Prin fotbal !"*

Pagină realizată de : Ion CUPEN, Mihai IONESCU, Gh. NERTEA, Vasile SERE și Ștefan VIDA.

DIVIZIA B

Nu a mai fost o etapă formală în Divizia B. Nu au câștigat, adică pe toată linia, gazdele, cum s-a întîmplat în repetate rînduri. Caruselul scorurilor a fost de această dată contorsionat și paradoxal (vezi înfrîngerea la scor a Politehnicii Timișoara pe terenul unei promovate din Divizia C !), deși comportarea excelentă a lui Sportul studențesc, C.S.M. Reșița, S.N. Oltenița conferă primele elemente de stabilitate și garanție valorică într-un clasament ce-și desemnează de pe acum pretendenții la șefie și nevoiașii care locuiesc la subsolul lui.

Evenimentele marcante ale etapei a șasea ni se par : victoriile în deplasare ale Sportului studențesc și Metalului Tîrgoviște, succesul Metalului Plopeni în dauna Poianei Cîmpina (ce e drept, pe teren neutru, la București, acela al cîmpinenilor fiind suspendat), draw-ul obținut de Vulturii Textila Lugoj, o altă echipă care are amintiri recente din Divizia C. Neconcludentă izbînda Progresului, la diferență minimă după un meci pigmentat cu duritățI. Pentru veleitățile bancarilor, șapte goluri în șase meciuri reprezintă, orice s-ar zice, o productivitate alarmantă.

SERIA I

● REZULTATE ● CLASAMENTE ● ETAPA VIITOARE ●

Ceahlăul P. Neamț — Sportul studențesc București 2—3 (0—2), Știința Bacău — Chimia Rm. Vîlcea 2—1 (0—0), Poiana Cîmpina — Metalul Plopeni 0—1 (0—0), Metalul București — Ș.N.O. 1—1 (1—0), Portul Constanța — Metalul Tîrgoviște 0—2 (0—0), Progresul București — Politehnica Galați 1—0 (1—0), F. C. Galați — Dunărea Giurgiu 5—1 (3—1), Progresul Brăila — C.F.R. Pașcani 2—0 (1—0).

1.	SPORTUL STUDENȚESC BUCUREȘTI	6	4	2	0	13—7	10
2—3.	ȘANTIERUL NAVAL Oltenița	6	4	1	1	9—6	9
2—3.	ȘTIINȚA Bacău	6	4	1	1	10—7	9
4.	FOTBAL CLUB Galați	6	4	0	2	16—6	8
5.	PROGRESUL București	6	4	0	2	7—3	8
6.	POLITEHNICA Galați	6	2	3	1	7—3	7
7.	METALUL Tîrgoviște	6	3	1	2	7—7	7
8.	METALUL Plopeni	6	3	0	3	8—8	6
9.	METALUL București	6	1	3	2	7—5	5
10.	PROGRESUL Brăila	6	2	1	3	6—6	5
11.	CHIMIA Rîmnicu Vîlcea	6	2	1	3	5—3	5
12.	DUNĂREA Giurgiu	6	2	1	3	6—11	5
13.	C.F.R. Pașcani	6	1	1	4	4—8	3
14.	PORTUL Constanța	6	0	3	3	5—9	3
15.	POIANA Cîmpina	6	1	1	4	3—10	3
16.	CEAHLĂUL Piatra Neamț	6	1	1	4	4—13	3

Metalul Plopeni — Metalul București, Portul Constanța — Ceahlăul P. Neamț, C.F.R. Pașcani — Progresul București, Metalul Tîrgoviște — Chimia Rm. Vîlcea, Progresul Brăila — F. C. Galați, S. N. Oltenița — Dunărea Giurgiu, Sportul studențesc — Poiana Cîmpina, Politehnica Galați — Știința Bacău.

SERIA A II-a

Chimia Făgăraș — Politehnica Timișoara 6—3 (3—1), C.F.R. Timișoara — C.F.R. Arad 2—0 (2—0), Minerul Baia Mare — C.S.M. Reșița 1—1 (1—0), Gloria Bistrița — Electroputere Craiova 1—0 (0—0), C.S.M. Sibiu — Minerul Anina 2—0 (1—0), Metalurgistul Cugir — Olimpia Oradea 1—0 (1—0), Olimpia Satu Mare — Vulturii Lugoj 0—0, Gaz metan Mediaș — Corvinul Hunedoara 2—0 (1—0).

1.	C.S.M. Reșița	6	4	2	0	13—3	10
2.	GLORIA Bistrița	6	4	0	2	10—6	8
3.	C.F.R. Timișoara	6	3	2	1	8—4	8
4.	C.S.M. Sibiu	6	4	0	2	6—3	8
5.	MINERUL Baia Mare	6	2	3	1	5—4	7
6.	CORVINUL Hunedoara	6	3	1	2	5—4	7
7.	POLITEHNICA Timișoara	6	2	2	2	12—9	6
8.	OLIMPIA Satu Mare	6	2	2	2	6—4	6
9.	METALURGISTUL Cugir	6	3	0	3	3—5	6
10.	CHIMIA Făgăraș	6	2	1	3	15—11	5
11.	GAZ METAN Mediaș	6	2	1	3	5—10	5
12.	VULTURII Textila Lugoj	6	1	3	2	3—13	5
13.	C.F.R. Arad	6	1	2	3	2—10	4
14.	ELECTROPUTERE Craiova	6	1	2	3	6—10	4
15.	MINERUL Anina	6	2	0	4	6—11	4
16.	OLIMPIA Oradea	6	1	1	4	6—10	3

Electroputere Craiova — Olimpia Satu Mare, Minerul Anina — Metalurgistul Cugir, Vulturii Textila Lugoj — C.F.R. Timișoara, C.F.R. Arad — Minerul Baia Mare, Chimia Făgăraș — C.S.M. Sibiu, Corvinul Hunedoara — Olimpia Oradea, Politehnica Timișoara — Gloria Bistrița, Gaz metan Mediaș — C.S.M. Reșița.

VISUL LUI SFÎRLOGEA ÎMPLINIT LA BAIA MARE

Minerul Baia Mare — C.S.M. Reșița 1—1 (1—0)

AU MARCAT : Rosznay IV, (min. 25) și Pușcaș (min. 56).

MINERUL : Moritz — Miculaș, Popa, Neculа, CONDRUC — STINCEL, Radu — Szilaghi (min. 75 : Lang), ROSZNAY IV, TRIFU, Coman.

C.S.M. : ILIEȘ — REDNIC, KISS, KAFKA, Pirvan — Grozăvescu, Sfîrlogea (min. 60 : Stoia) — Dumitru (min. 46 : Pușcaș), VARGA, Szilaghi, ATODIRESEI.

A ARBITRAT foarte bine, Ioan Rus (Tg. Mureș).

Înaintea jocului, reșițenii și-au manifestat dorința de a realiza un scor egal. La terminarea jocului ei se îmbrățișau, iar Sfîrlogea a exclamat : **„A fost un vis împlinit, aici, la Baia Mare, un vis în care am crezut cu toții"**. La realizarea lui a contribuit întreaga formație reșiteană, hotărîtă să cinstească cum se cuvine jubileul de 200 de ani al „cetății de foc".

Toți cei 13 jucători folosiți s-au dăruit total și în final au obținut un punct prețios în fața localnicilor care nu au fost cu nimic mai prejos în pasionanta luptă sportivă, un adevărat festival fotbalistic nemaivăzut în localitate de foarte multă vreme. Din păcate, multitudinea de ocazii ratate de Szilaghi, Rosznay IV, Trifu, Condruc și Radu nu avut darul să se răzbune. E adevărat că Minerul a jucat mai bine, a dominat mai mult, dar, fără să sesizeze faptul că jucătorii oaspeți (cu o impozantă construcție fizică) sînt imbatabili la jocul pe sus. Apărarea „oțel", în care Kafka, Kiss și Rednic au excelat, a anulat intențiile de gol ale atacanților băimăreni. S-a păcătuit și prin purtarea excesivă a mingii, driblinguri inutile și imprecizie în șuturi trimise la poarta excelent apărată de Ilieș care, printre altele, a salvat, involuntar, în min. 74, cu capul (!), o minge care se îndrepta spre gol. Într-un iureș final dramatic, Stincel, Szilaghi și Rosznay IV au ratat cu poarta goală, iar Kiss (cu un minut înainte de final), a salvat, în cădere, o minge de pe linia porții. Atacul reșițean a avut în Atodiresei, Varga și Pușcaș un compartiment tehnic, dotat cu o superioară gîndire tactică și o remarcabilă viteză de execuție. Primul gol a fost marcat de **Rosznay IV**, dintr-un unghi dificil, iar egalarea a survenit în urma unei faze fixe, mingea expediată de **Pușcaș** trecînd prin zidul alcătuit defectuos.

V. SĂSĂRANU
corespondent

UN SUCCES PE DEPLIN MERITAT

Portul Constanța — Metalul Tîrgoviște 0—2 (0—0)

AU MARCAT : Manea (min. 52) și Stanciu (min. 80).

PORTUL : Constantin — Gheorgache, Corendea, MIHAI, Pleșa — Stoica, Strîmbeanu — Enache, Mustafa (min. 55 : Giriș) Manea, COJOCARU.

METALUL : Stănescu — Mihăilescu, Ciobanu, NEȚESCU (min. 82 : Niță) Grancea — Buciumeanu, TIRON — Stanciu, C. Ionescu, Mureșan (min. 75 : Gheorghe), MANEA.

A ARBITRAT foarte bine Ștefan Lazăr (București).

Prematur, dar așa e realitatea, toamna și-a trimis primii ambasadori (ploaie, frig) pe terenurile de fotbal. Duminică, la Constanța, numai cîteva sute de spectatori s-au încumetat să ia drumul stadionului, în dorința fierbinte de a-i vedea pe favoriții lor, la sfîrșitul celor 90 de minute, în poziția celor două puncte puse în joc. Dar acest lucru n-a fost posibil, întrucît constănțenii au evoluat inexplicabil de slab. Iată că al treilea meci pe teren propriu nu aduce gazdelor satisfacția victoriei și nici măcar pe cea a... înscrierii unui gol.

Nu știm ce se întîmplă cu formația constănțeană. Chiar să nu-i priască terenul propriu ? O lacună am descoperit-o chiar în acest meci. Slaba coeziune dintre linia mediană și atac, iar acesta din urmă acționează dezlînat, se bazează pe pătrunderi individuale, lipsite, însă, de orice șansă. În fața unei apărări masive ca cea a tîrgoviștenilor, această manieră de joc le-a adus doar o dominare teritorială, dar fără răsplata golului. Nu se știe, nu cobim, dar aceste puncte pierdute neplanificat, pot atîrna greu la sfîrșitul campionatului. Cu acestea am pus capăt anticipațiilor. Așteptăm redresarea echipei, lucru foarte posibil.

Nu este mai puțin adevărat însă, că duminică gazdele au întîlnit un adversar mai tehnic, mai bun. La ora actuală, formația din Tîrgoviște se prezintă foarte bine pregătită **(mina fostului internațional N. Tătaru se face simțită)** și nu va mira pe nimeni, credem noi, ca surpriza finală, în lupta pentru supremație, să vină chiar de la ea. Bineînțeles, rezultatele ulterioare trebuie să confirme acest lucru. Echipa are un stil de joc modern, dovedind o foarte mare elasticitate în teren, în care piesele de bază, Tiron, Mureșan și ex-stelistul Manea, dețin o formă foarte bună. Tîrgoviștenii joacă în deplasare deschis, punînd, totuși, accentul pe contraatacuri, care de cele mai multe ori surprind apărarea gazdelor pe „contre pied". Sperăm ca această tactică să nu fie un simplu „foc de paie" și că intră în obișnuința jocurilor din deplasare.

Nu putem încheia această cronică fără a felicita pe gospodarii terenului „Portul" care, în ciuda ploii căzute timp de trei zile, s-a prezentat în condiții excelente.

PAVEL PEANĂ

STUDENȚII BUCUREȘTENI PUTEAU CÎȘTIGA ȘI MAI CLAR

Ceahlăul P. Neamț — Sportul studențesc 2—3 (0—2)

AU MARCAT : Contardo (min. 55) și Baicu (min. 76) respectiv Mircea Sandu (min. 9), Jamaischi (min. 35) și Pană (min. 52).

CEAHLĂUL : Munteanu (min. 55 : Ocea) — Mihalache, Ienesi, Gheorghe, Zaharia — Contardo, Andrioaie (min. 69 : NITA) — Cioroparu, Dragu, BAICU, Ștefănescu.

SPORTUL STUDENȚESC : Constantin — Jurcă, Mățoianu, D. NICOLAE, Rădulescu — JAMAISCHI, CULDA — Nuțu (min. 63 : Bujor), Pană (min. 78 : Damian), MIRCEA SANDU, Kraus.

A ARBITRAT foarte bine N. Rainea (Bîrlad).

Cu o situație precară în clasament și avînd cîțiva jucători ieșiți din formă (Gheorghe, Contardo, Andrioaie), gazdele au abordat cu multă teamă partida cu Sportul studențesc, echipă cu calități tehnice recunoscute.

Desfășurarea ulterioară a partidei avea să confirme aceste temeri. Încă de la început, jucătorii bucureșteni asaltează careul advers unde reușesc două șuturi la poartă și... un gol din ofsaid, evident nevalidat de arbitrul Rainea. Sesizînd slăbiciunile accentuate ale apărătorilor adverși, oaspeții insistă și obțin ceea ce doreau : golul. Acest gol a avut efecte contrare în cele două echipe ; pentru gazde a însemnat o inhibare totală, iar pentru studenți un moral mai bun, un plus de ambiție și luciditate în desfășurarea ulterioară a meciului. A fost, de fapt, semnalul unui reviriment și mai accentuat al echipei oaspe, care a reușit cîteva șuturi periculoase la poartă (min. 28 Mircea Sandu ; min. 31 Nuțu) și un al doilea gol. Autor **Jamaischi** din lovitură de la 18 m.

Replica gazdelor a fost destul de firavă, cu excepția unor acțiuni timide întreprinse de Cioroparu și Baicu. După pauză, domină autoritar oaspeții care, de altfel, își mărește avantajul la trei goluri. Diferență zdrobitoare, care impune obiectivitate în tribune, adică aplauze la scenă deschisă pentru echipa vizitatoare.

Sportul studențesc își permite o relaxare, justificată prin diferența de scor și valoare existentă între cele două echipe. Bucureștenii acceptă, în mod voit, dominarea localnicilor, care insistă și înscriu prin **Contardo** (min. 55), iar **21 de minute** mai tîrziu reduc diferența la numai un gol. Sperînd într-o remiză, ei fac acum eforturi lăudabile pentru a restabili egalitatea pe tabela de marcaj, se dezlănțuie în finalul partidei, dar li se împotrivește o apărare sobră, hotărîtă, ajutată substanțial de mijlocașii Jamaischi și Culda.

V. IORDACHE
corespondent

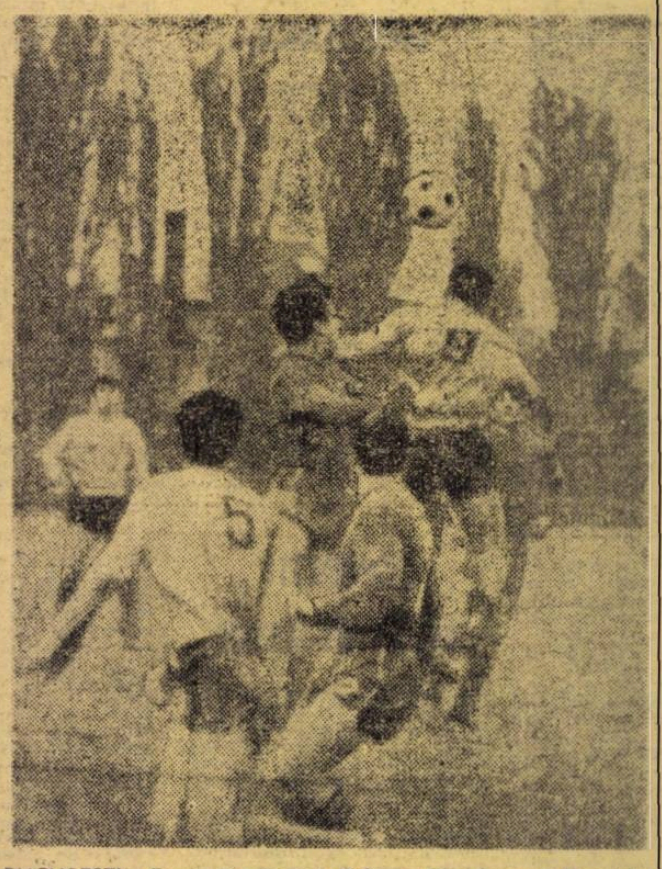

BUCUREȘTI. Fază din meciul **Poiana Cîmpina — Metalul Plopeni** (0—1). Atac la poarta metalurgiștilor
Foto : Nicolae TOKACEK

REVIRIMENT MEDIEȘEAN

Gaz metan Mediaș — Corvinul Hunedoara 2—0 (1—0)

AU MARCAT : Filip (min. 28) și Jiga (min. 87).

GAZ METAN : Ioo — PETRICA, SCHEAU, LEPĂDATU, GHIARMATI — Pascal (min. 71 : Cantacuz), JIGA — Gartner, ARDELEANU, Filip, Darie (min. 78 : Sîrbu).

CORVINUL : TUTA — FOCA, Stan, Naghi (min. 67 : Kotec) — Mercea, Cîrlea — Mutiu, PLEȘAN, CSEGÖ, Munteanu (min. 62 : Giurgiu), Ștefanescu.

A ARBITRAT foarte bine Ion Constantinescu (Cluj).

Poziția diametral opusă în clasament a celor două echipe a mărit importanța acestei partide. În prima parte a meciului, gazdele inițiază atacuri bine închegate, protagoniștii lor fiind Filip și Ardeleanu, dar trebuie să recunoaștem meritele liniilor din spate care au alimentat cu bărnicie cvartetul ofensiv cu mingi utile. Dominarea localnicilor se concretizează cu un gol (Filip min. 28), deși numărul ocaziilor la poarta lui Tuta îi îndreptățea la un avans mai substanțial.

Repriza a doua aduce, pe parcursul ei, doi jucători de rezervă în echipa gazdă, dar infuzia de forțe proaspete nu poate salva ritmul de joc încetinit subit la reluare. Meciul devine acum echilibrat, consemnăm chiar unele perioade de presiune la poarta gazdelor. Eforturile hunedorenilor par evidente, dar gazdele string din dinți și barează toate drumurile spre poarta lui Tuta. În min. 87, Jiga mărește scorul la 2—0, mai spălînd din rușinea înfrîngerilor recente la scor suferite în deplasare.

Z. RÎȘNOVEANU
corespondent

CU TOMA JURCĂ DESPRE „POLI", FOTBALUL TIMIȘOREAN ȘI „FATA MORGANA"

Un culoar, cam întunecos dar curat, cu pereții vopsiți în ulei verde, sub tribunele stadionului din Cugir ; o ușă, tot verde, pe care scrie „vestiar oaspeți". Ușa se deschide și, odată cu aburii și zgomotul de voci ce răzbat de la dușuri, își face apariția în culoar un bărbat de statură potrivită, bine legat, cu părul șaten, tîmple argintii și ochi foarte vii, disimulînd aproape perfect tristețea pe care totuși o trădează trăsăturile feței, ușor înăsprite. Și nu e greu să ghicești în omul cu umeri lați și ochi sfredelitori pe antrenorul Politehnicii Timișoara, **TOMA JURCĂ**, extremul dreapta al U.T.A.-ei de altădată ; și nu e greu să ghicești nici motivul nemulțumirii sale : după un demaraj mediocru în acest campionat, elevii săi capotează neașteptat la Cugir în fața unei echipe modeste. În ciuda momentului nepotrivit, în ciuda amărăciunii care-i răzbate uneori în glas, **Toma Jurcă** se arată a fi un interlocutor amabil și foarte obiectiv în considerațiile pe care le face despre meci, despre echipa pe care o conduce, despre fotbalul timișorean în general.

Venit la conducerea tehnică a clubului acum doi ani, actualul antrenor al Politehnicii s-a dedicat împreună cu secundul său, **Nicolae Godeanu**, unei migăloase și îndelungate munci de giuvaergiu. Fierul său de cunoscător al oamenilor și al fotbalului l-a convins că studenții îndeplinesc teoretic premisele unei ECHIPE valoroase, susceptibilă oricînd unei evoluții superioare, dar că va avea de dat o crîncenă bătălie pe tărîm psihologic. Se impunea o înverșunată muncă de reeducare a voinței jucătorilor, întrucît faptul că ani de-a rîndul timișorenii au fost învinși „la potou" în cursa pentru promovare în „A", a făcut să se nască în echipă un sentiment de resemnare în fața „fatalității", de abdicare a ambiției sportive, băieții avînd senzația unei pedalări în gol, mulți dintre ei părînd resemnați cu condiția lor și sătui să mai alerge după această „fata morgana" plămădită din fum, tîrzii și speranțe înșelate, care se dovedise a fi Divizia A.

Cu un lot relativ tînăr (medie de vîrstă : 24 de ani), cu individualități bine conturate (Surdan, Filip, Fülöp, Bojin, Petrovici), subordonate însă spiritului de echipă, cu o tactică de joc disciplinată, jucători și antrenori luptă cu puteri unite pentru a trece și acest examen la care pînă acum au rămas restanțieri : pregătirea moral-volitivă.

Despre „Poli" și implicit despre fotbalul timișorean ar mai fi multe de spus : poate ar trebui pomenit de tentativa de regenerare a fotbalului de pe malul Begăi, prin fuzionarea, acum cîțiva ani, a celor două mari echipe din Banat, încercare eșuată, se pare, datorită „neasimilării" jucătorilor proveniți de la cele două cluburi. Ar mai trebui pomenit, poate, de interesul tot mai scăzut pentru acest sport atît de îndrăgit altădată în Timișoara, sau mai corect de lipsa de preocupare a factorilor răspunzători față de dirijarea interesului tineretului către dreptunghiul cu gazon verde al stadionului, fapt care face să se simtă tot mai acut lipsa unei baze de mase de unde să-și tragă seva fotbalul de performanță. Dar despre toate acestea poate, cu altă ocazie...

Prin ușa întredeschisă nu mai răzbăteau nici aburii de la dușuri, nici zgomot de glasuri. Înainte de a ne despărți, l-am întrebat pe **Toma Jurcă** ce obiective și-a propus echipa pentru acest campionat. Mi-a răspuns laconic și modest : **„Un loc cît mai bun în clasament"**. Și trăsăturile imposibile ale feței bărbatului cu tîmple cenușii și ochi foarte vii din fața mea, disimulau aproape perfect aspirații și ambiții mult mai mari...

N. MOREANU

P. S. Dacă acest material ar fi fost conceput o săptămînă mai tîrziu, pe culoarul stadionului din Făgăraș, primele rînduri ar fi semănat aidoma. Poli Timișoara **„a bîscuit-o"** larg în fața unei echipe modeste...

DECIZII ȘI... TĂCERI, CARE PRODUC (în cel mai bun caz) NEDUMERIRE...

Numeroși cititori ne-au întrebat, în ultima vreme, care a fost ecoul celor două articole ale noastre în legătură cu modul straniu în care s-a aplicat de către F.R.F. sancțiunea suspendării echipei divizionare C, Gloria Baia Mare, pe trei etape. Se știe că la sfîrșitul campionatului trecut ,echipa respectivă a fost suspendată pe trei etape din actualul campionat.

În loc ca această sancțiune să se aplice **sub forma scăderii de șase puncte din totalul realizat de Gloria la sfîrșitul campionatului,** comisia de competiții a F.R.F. a ales o cale defectuoasă (și interpretabilă) în sensul că a aplicat automat suspendarea pe primele trei etape, cînd Gloria a avut ca adversare (pe hîrtie, doar!) TREI ECHIPE ALESE PRIN BUNUL PLAC AL CELOR CARE AU ALCĂTUIT PROGRAMUL, **aceste echipe fiind astfel gratificate cu cîte două puncte și golaveraj 3—0.**

Chestiunea a fost dezbătută de noi în articolele **„Trei echipe favorizate"** (nr. 272 din 11 august, deci înainte de începerea competiției) și **„Se persistă în greșeală"** (nr. 274 din 25 august), dar ceea ce a fost foarte clar pentru numeroși cititori (inechitabilitatea măsurii; caracterul ei părtinitor pentru anumite echipe; vicierea rezultatului final al seriei respective) n-a fost la fel de clar și pentru comisia de competiții a F.R.F. Aceasta, **nu numai că n-a revenit asupra măsurii, dar nici măcar n-a găsit de cuviință să ne dea un răspuns, o explicație în legătură cu felul cum s-a ajuns la această neregulă, nu ne-a adus nici un argument** (de altfel, nici n-ar fi avut...) **în favoarea poziției pe care a adoptat-o.**

Probabil că respectiva comisie a F.R.F. are, în legătură cu spiritul de echitate sportivă, asupra căruia e chemată să vegheze, o concepție care variază după ierarhia competiției și situația geografică! Pentru că, să fim iertați, dar **nu ne vine să credem că o situație similară ar fi fost tratată cu același dispreț, dacă ar fi fost vorba de Divizia A.**

Iată, să presupunem că echipele sancționate administrativ pentru delăsare în apărarea șanselor în ultima parte a trecutei ediții a Diviziei A (Farul și Universitatea Cluj) ar fi fost suspendate și ele pe trei etape din campionatul actual. Tot așa ar fi procedat F.R.F.? Adică, ar fi gratificat cu cîte două puncte pe A.S.A. Politehnica și Steaua, respectiv, Politehnica, Sport Club Bacău și A.S.A., adversarele acestor două echipe — prin programarea făcută de F.R.F. — în primele etape? Este greu de presupus că federația ar fi adoptat, iar opinia publică ar fi acceptat, un asemenea punct de vedere... În schimb, pentru Divizia C, iată că asemenea procedee merg; mai mult chiar, nici în urma unor repetate sesizări nu se iau măsuri de îndreptare. De aceea, credem că **se impune o anchetă din partea Biroului federal care să stabilească dacă, în cazul seriei a X-a a Diviziei C** (a cărei desfășurare noi continuăm s-o considerăm viciată), **este vorba doar de INCOMPETENȚĂ sau de o ACȚIUNE DELIBERATĂ DE FAVORIZARE a celor trei echipe programate arbitrar de funcționarii federației, în primele trei etape contra echipei suspendate, cu intenția de a le avantaja pe acestea în dauna altora.**

Lucrurile n-ar trebui însă să se oprească aici.

Biroul federal ar trebuit să fie mult mai atent cu activitatea și deciziile comisiei de competiții și disciplină, adesea — în ultima vreme — vulnerabile sub aspectul logicii și al principialității.

Iată doar exemplul suspendărilor de terenuri, pentru a nu-l mai aborda și pe cel al suspendărilor de jucători.

În primăvară, la Craiova, un spectator venit de la Piatra Olt a aruncat o piatră în teren. El a fost rapid **identificat de ceilalți spectatori, judecat și condamnat.** Dar, ca o lecție, F.R.F. a sancționat terenul din Craiova cu suspendarea pe două etape (în ordine, meciurile cu **Petrolul** și apoi **Rapid**). Mulți au considerat această sancțiune ca exagerată, dar ea a fost pînă la urmă catalogată ca un act de fermitate, cu aspect demonstrativ. În actualul sezon, un oficial de la C.F.R. Cluj a bruscat un jucător de la Jiul, încercînd să aplaneze un diferend al acestuia cu doi jucători clujeni. Terenul a fost suspendat pe o etapă (meciul de duminică, cu **Rapid**). În schimb, **terenul de la Constanța, unde nu un individ izolat ci o masă de spectatori s-au comportat huliganic, organizînd o agresiune asupra suporterilor echipei Steagul roșu, nu este suspendat, conflictul** (cu largi ecouri în presă) **terminîndu-se, din punctul de vedere al F.R.F., cu un simplu avertisment dat secției de fotbal Farul!**

Prin urmare, duminică, publicul clujean (cel mai corect din țară, laureat actual al Trofeului Petschovschi) nu-și va putea vedea echipa, deși lui nu i se poate reproșa nimic după meciul cu Jiul; în schimb, autorii actului huliganic de la Constanța își vor lua liniștiți locurile în tribună, la meciul cu Crișul! N-ar fi fost mai logic ca sancțiunile să fie date exact invers? Adică, pentru greșeala oficialului său, secția C.F.R. Cluj să fie avertizată (iar acesta asupra sancționat) și în schimb terenului din Constanța să i se aplice o suspendare? Să comparăm puțin: în primăvară, la Craiova, pentru actul huliganic al **unui** individ, două etape suspendare!; acum, la Constanța, pentru acțiunea huliganică **a unui întreg grup de spectatori,** avertisment!

Avem însă impresia că însăși comisia de disciplină și competiții a F.R.F. a sesizat șubrezenia logicii sale, pentru că a simțit nevoia să se acopere, să se justifice, „să dreagă busuiocul", „precizînd", în comunicatul dat, că incidentele s-au petrecut **în timpul meciului de tineret.**

Ceea ce — să recunoaștem — schimbă nemaipomenit datele problemei, lămurindu-ne că suporterii brașoveni făcuseră cei aproape 500 de kilometri **pentru meciul din deschidere;** iar cei care i-au hăituit prin tribune și pînă în marginea terenului, avînd și concursul unor oameni de ordine, erau pasionații **echipei de tineret a Farului** ...

Ah! dulce nostalgie a zilelor însorite de pe litoral...

Radu URZICEANU

ARBITRII ETAPEI A 5-a

Crișul — A.S.A. (**C. Bărbulescu** — Buc.), Politehnica — Petrolul (**V. Pădureanu** — Buc.), Steaua — F. C. Argeș (**I. Rus** — Tg. Mureș), Steagul roșu — „U" Cluj (**C. Dinulescu** — Buc.), Jiul — U.T.A. (**Gh. Limona** — Buc.), S.C. Bacău — Farul (**N. Cursaru** — Ploiești), C.F.R. Cluj — Rapid (**O. Anderco** — Satu Mare), Dinamo — „U" Craiova (**Al. Pîrvu** — Buc.).

SE REIA CAMPIONATUL DIVIZIEI A

SÎMBĂTĂ ȘI DUMINICĂ, PARTIDE ECHILIBRATE

Meciurile echipelor noastre în primul tur al cupelor europene și partida Finlanda—România au polarizat, în ultimele zece zile, atenția iubitorilor fotbalului din țara noastră. Așa se face că discuțiile și comentariile despre campionatul primei divizii au încetat brusc miercuri 15 septembrie, ziua în care Dinamo n-a putut străpunge apărarea echipei Spartak Trnava, cînd U.T.A., cu Both, Kun II și Domide în mare vervă, a luat o opțiune substanțială de goluri asupra Austriei Salzburg, cînd, la Neapole, Rapidul, printr-un joc bun a reușit să se impună în fața lui Zoff, Altafini, Juliano și Sormani, nume de rezonanță în fotbalul peninsular. S-a discutat mult despre șansele echipelor noastre de a promova în turul

PEXA („U" Cluj)

doi și foarte mult, cum era și normal, despre meciul de la Helsinki. Și acum, iată-ne din nou în fața campionatului, care reintră în drepturile sale, o dată cu programarea etapei a V-a. O etapă cu partide extrem de echilibrate, în care cu dificultate poți distinge favoriți, echipe cu șanse serioase în obținerea victoriei.

Sîmbătă se vor disputa două partide. Decalarea a fost solicitată de Dinamo și U.T.A., echipe ce se vor deplasa miercurea viitoare la Trnava și Salzburg. Campionii vor primi, în Capitală, replica studenților craioveni. Meciul se anunță ca deosebit de disputat. Motivele? 1. Dinamo, departe de o formă corespunzătoare, se pare, joacă mai bine în deplasare decît pe teren propriu, cele două victorii ale sale fiind obținute la Cluj și Iași. 2. Trei dintre cei mai buni jucători ai săi — Lucescu, Dinu și Nunweiller VI — au făcut deplasarea la Helsinki și e greu de presupus că meciul cu finlandezii și drumul nu au lăsat urme asupra capacității lor de efort. 3. Craiovenii vin la București după un 5—0 pe teren propriu și cu gîndul de a reedita performanța din campionatul trecut, cînd au învins în ambele meciuri pe Dinamo. Cu toate acestea, nu trebuie uitate două... amănunte semnificative. La Dinamo reintră în atac Dumitrache și altfel se vor prezenta lucrurile, în timp ce Universitatea a fost învinsă de Jiul, e adevărat, într-o partidă amicală, chiar la Craiova! A fost oare acel 5—0 cu Politehnica o excepție?

Cu mecanismul bine pus la punct (din care nu va lipsi nici Broșovschi, refăcut) U.T.A. va popost la Petroșani aureolată de... poziția sa de lider al campionatului. În campionatele trecute, arădenii n-au prea avut probleme în Valea Jiului. Acum însă vor întîlni o echipă Jiul mai ambițioasă ca niciodată și ea neînvinsă în acest campionat. Va da acest meci dintre două neînvinse un învins și un învingător? U.T.A. va face, la Petroșani, repetiția generală a meciului de la Salzburg, apărînd un rezultat, sau va etala același joc ofensiv, spectaculos, apreciat unanim?

Duminică sînt programate celelalte șase partide ale etapei: Steagul roșu — „U" Cluj, Politehnica — Petrolul, S.C. Bacău — Farul, Steaua — F.C. Argeș, Crișul — A.S.A. și C.F.R. Cluj — Rapid. Pentru configurația clasamentului în partea sa superioară, de o importanță deosebită se anunță meciul de la Brașov. Steagul roșu, lider detronat la Constanța, își va dezlănțui ambițiile pentru a reveni pe poziția rîvnită de orice echipă. Nu-i va fi însă deloc ușor în tentativa pe care o plănuiește, pentru că „U" Cluj pare ferm hotărîtă să redevină, după cîțiva ani de anonimat, în plutonul fruntaș al fotbalului nostru. În turneu în U.R.S.S., „șepcile roșii" au învins categoric, cu 3—0, pe Ararat Erevan, una dintre fruntașele campionatului primei divizii unionale, demonstrînd încă o dată că, alături de U.T.A., este cea mai în formă echipă de A.

Într-o situație deosebită se află Steaua și Rapid. În această săptămînă, Steaua a oferit loturilor reprezentative nu mai puțin de... 13 jucători: Sătmăreanu, Vigu, Pantea, Iordănescu și Tătaru II (echipa națională A), Ștefănescu, Cristache, Naom, Năstase și Smarandache (lotul de tineret) și Coman, Haidu și Negrea (la selecționata divizionară). De la Rapid, Răducanu, Lupescu, Dumitru și Neagu au jucat la Helsinki, iar Pop, Ene, Angelescu și Codreanu au făcut parte din selecționata divizionară pentru meciul cu Kairat Alma-Ata **„Cu cine să mai pregătești meciurile din campionat?..."** ni se plîngeau antrenorii Valentin Stănescu și Bazil Marian. Mai ales că, atît F.C. Argeș, cît și C.F.R. Cluj (chiar dacă partida se va disputa la Sibiu, terenul ceferiștilor fiind suspendat pentru o etapă) nu se vor împăca desigur cu rolul de victime sigure, încercînd nu numai să pună probleme favoriților, ci chiar să obțină punctele.

La Oradea, Crișul va juca un meci pe viață și pe moarte. O victorie i-ar apropia pe orădeni doar la un punct de echipa din Tg. Mureș și de plutonul celor cu patru puncte în clasament, le-ar da speranțe orădenilor într-o evadare spre mijlocul clasamentului iar antrenorului Coidum încredere în succesul străduințelor sale. În sfîrșit, Politehnica Iași și S.C. Bacău pornesc ca favorite în meciurile pe care le susțin cu Petrolul și respectiv Farul. Totuși, nu trebuie uitat că Petrolul a mai cîștigat la Iași iar Farul n-a jucat niciodată rău la Bacău.

CLASAMENTUL ACTUAL

1. U.T.A.	4	2	2	0	10—5	6
2. „U" Cluj	4	2	1	1	10—5	5
3—4. Steagul roșu	4	2	1	1	7—5	5
3—4. Rapid	4	2	1	1	6—4	5
5. Dinamo	4	2	1	1	7—5	5
6. Steaua	4	1	3	0	6—4	5
7. Jiul	4	1	3	0	3—2	5
8. Sport Club	4	2	0	2	9—6	4
9. „U" Craiova	4	1	2	1	8—6	4
10. Farul	4	1	2	1	4—4	4
11. F. C. Argeș	4	2	0	2	6—8	4
12. Petrolul	4	2	0	2	3—6	4
13. A.S.A.	4	1	2	1	2—6	4
14. Politehnica	4	0	2	2	5—11	2
15. C.F.R.	4	0	1	3	5—9	1
16. Crișul	4	0	1	3	1—7	1

Cu alte cuvinte, pe agenda etapei a V-a figurează partide deosebit de atractive care vor stîrni interesul iubitorilor fotbalului. Nutrim speranța că toate aceste meciuri se vor desfășura într-un cadru organizatoric corespunzător, că nu vom avea prilejul să consemnăm abateri de la etica sportivă, că arbitrii vor veghea cu atenție și autoritate pentru ca disputele să nu depășească limitele regulamentare, că vom asista la meciuri spectaculoase, cu goluri multe.

PRIM-PLAN

DOMIDE

L-am rugat pe Flavius Domide să-mi spună care ar fi cea mai frumoasă realizare a sa în fotbal. M-aș fi așteptat să-mi răspundă:

1. acel gol cu capul, în partida cu Elveția, acum trei ani;

2. sau jocul de pe Wembley;

3. sau cele două tricouri de campion;

4. sau călătoria în Mexicul Mundialului;

5. sau Feyenoordul.

Domide a făcut, însă, abstracție de toate aceste variante posibile și mi-a răspuns cu vorba lui domoală: **„Cea mai frumoasă realizare a mea în fotbal e că joc la U.T.A. de 13 ani".**

Această replică explică oarecum condiția de fotbalist a arădeanului.

Domide e un jucător tehnic. Antrenorul Braun spunea cîndva: **Există la noi fotbaliști de prima divizie care nu simt diferența între o minge de 300 de grame și una de 400. În schimb, „cîntarul" de pe ristul lui Flavius înregistrează chiar și o diferență de 3 sau 4 grame".**

Domide e un atlet frumos.

Domide e un tactician generos.

Domide e un mare colecționar de „nouari", după aproape fiecare etapă.

Și totuși, Domide e un oaspete rar al echipei naționale. De ce? Principala obiecție ar fi neintegrarea în tempoul „tricolorilor", și, dacă vreți, neracordarea la sistem. Obiecțiile sînt, poate, întemeiate. Domide se integrează greu, pentru că aparține unui sistem precis, **sistemul U.T.A.** Nu întîmplător, toți candidații arădeni la tricoul național n-au reușit asimilarea. Așa s-a întîmplat cu Pojoni, așa s-a întîmplat cu Petescu, așa se întîmplă cu Domide.

Flavius Domide, fiind un fotbalist de clasă, înțelege foarte bine această situație. El ar fi putut face, poate, un efort de adaptare, dar preferă să joace **„à la U.T.A."**, adică în sistemul dezinvolturii riguroase sau al rigorii dezinvolte — dacă permiteți jocul. La U.T.A., Domide are dreptul să greșească, iar acest drept a făcut din el jucătorul nr. 1 al arădenilor.

Cum vor evolua lucrurile? Probabil că Domide va reintra în echipa națională dacă va dobîndi dreptul de a greși. Cînd se va întîmpla asta? Atunci cînd ne vom însuși, în sfîrșit, filozofia dreptului de a pierde frumos.

Pînă atunci, Flavius Domide va continua să fie doar elegantul conducător de joc al unei echipe al cărei sistem filozofic se exprimă prin cuvintele: **„Jucătorul este măsura tuturor lucrurilor".**

Pînă atunci, Flavius Domide va continua să joace fotbal și cu copiii de pe strada sa, vrînd să ne demonstreze, parcă, și pe această cale, că nu e dispus să renunțe la bucuriile simple ale fotbalului...

IOAN CHIRILA

IERI, LA HELSINKI, ÎN CAMPIONATUL EUROPEI

O VICTORIE CONFORTABILĂ, CARE NE MĂREȘTE ȘANSELE DE CALIFICARE

SCOR SIMETRIC, PE REPRIZE

FINLANDA—ROMANIA 0-4 (0-2)

Stadionul Olimpic din Helsinki ; teren foarte bun ; timp răcoros ; spectatori aproximativ 2500.

Au marcat : IORDĂNESCU (min. 24), LUPESCU (min. 37), DEMBROVSCHI (min. 54), LUCESCU (din penalti, min. 63).

FINLANDA : Nessmann, Suomilainen, Savionmac, Mäkinnen, Rantu, Toivonen (min. 57 : Nummelin), Heikkilae, Nikkonen, Kohvo, Rohje, Lindholm

ROMANIA : Răducanu — Sătmăreanu, Lupescu, Dinu, Mocanu — Dumitru, Nunweiller VI — Lucescu, Dembrovschi, Neagu, Iordănescu. (min. 46 Tătaru).

Arbitru : PIUS KAMBER (Elveția), ajutat la tușă de conaționalii săi W. Hungerbuhler și J. Zbinder, corecți.

Echipa noastră are lovitura de începere și chiar din primele minute se instalează în jumătatea de teren a gazdelor, inițiind cîteva acțiuni pe partea dreaptă, unde Lucescu zburdă pe lîngă adversar, centrează periculos și șutează la poarta apărată de Nessman. Notăm cîteva din momentele mai importante din prima parte a reprizei întîi: min. 3, prima lovitură de colț, executată de Lucescu și încheiată cu un șut al lui Mocanu peste bară; min. 5: finlandezii contraatacă prin Taaivonen, dar fără rezultat; min. 9: Neagu și Iordănescu au, pe rînd, goluri în picior, dar ratează incredibil din apropiere; min. 7: Răducanu lămurește o situație critică la marginea careului, degajînd cu piciorul înainte ca Taaivonen să ajungă mingea; aceiași atacant finlandez, imitat apoi de Lindholm creează momente de panică la poarta noastră, dar apărarea, la post, respinge cu siguranță; min. 18: primul corner al gazdelor rămas fără rezultat; min. 22: Dinu execută bine o lovitură liberă de la 20 de m, și Nessman reține spectaculos; min. 24: **IORDĂNESCU, cu centrare de pe partea dreaptă a lui Lucescu, portarul finlandez scapă mingea pe care Neagu nu reușește să o ajungă; în schimb, IORDĂNESCU, atent pe fază, șutează și înscrie: 1-0,** continuînd să atacăm și după o serie de acțiuni prelucrate la mijlocul terenului obținem un nou corner. **Execută Lucescu sus în careu: o lovitură precisă de cap a lui LUPESCU și portarul finlandez Nessman este obligat să scoată, pentru a doua oară, mingea din plasă: 2-0 pentru România.** Un minut mai tîrziu, Dembrovschi ratează majorarea scorului, pentru ca, în ultimele secunde ale acestei prime reprize, în care echipa noastră controlează cu autoritate jocul, Sătmăreanu, ieșit în atac, să șuteze de la marginea careului chiar ocazia încercatului Nessman să se remarce printr-o intervenție sigură.

Și după pauză, cu Tătaru II în locul lui Iordănescu, ușor accidentat, echipa continuă să joace corect în apărare și să atace rar, mai ales pe aripa dreaptă. În min. 53, Dembrovschi este faultat la marginea careului finlandezilor. Lovitura liberă, executată de Lucescu este respinsă de apărătorii echipei gazdă, mingea ajunge din nou la Lucescu, urmează o centrare bună dar reluată de Radu Nunweiller peste poarta apărată de Heinonen. Nu trece însă decît un minut, secvență în care Lucescu face o scurtă pe partea dreaptă a terenului, Neagu se plasează în apropierea careului mic, fiancat de doi apărători finlandezi, centrarea lui Lucescu nu-i este însă adresată lui, ci în urmă lui Dembrovschi care, venit în viteză, reia imparabil în plasă. A fost cel mai frumos gol al meciului.

Finlandezii schițează, în continuare, cîteva atacuri dar nu se pot apropia prea mult de poarta lui Răducanu. Nikanen (min. 58) și Toivola (min. 62) șutează puternic, peste poarta noastră. În min. 64 tricolorii înscriu cel de al patrulea și ultimul gol al meciului. **Mereu avansați în dispozitivul apărării adverse și deci să înscrie, Neagu primește balonul la circa 18—20 m de poarta lui Heinonen, pasează precis în care lui Radu Nunweiller care este însă faultat evident: 11 m! Execută fulgerător și plasat Lucescu și scorul devine 4—0.**

Ședința de fotografii a fost foarte scurtă, jucătorii finlandezi părăsind terenul imediat după fluierul final. Ei au fost primiți cu aplauze de spectatori, care au fost foarte darnici și cu jucătorii noștri, care au primit numeroase felicitări.

DECLARAȚII DUPĂ MECI

ANGELO NICULESCU, antrenorul principal al reprezentativei noastre: „Ieșu pare bine că s-a pierdut de la început simple și s-a ajuns la rezolvări foarte bune. De asemenea, îmi pare bine că spiritul ofensiv a crescut, în ciuda ratărilor. La un moment dat, jucătorii noștri s-au lipsit de emoții și au pornit goluri avans, ceea ce le-a micșorat posibilitatea de a mări scorul. M-a bucurat victoria și pentru că i-am egalat pe fotbaliștii cehoslovaci în scorul realizat pe acest teren, în compania acestora adversari. În privința finlandezilor, cred că ea au jucat mai bine ași decît la București, mai rapid, de pe o extremă pe cealaltă".

Dr. DUMITRU TOMESCU, medicul lotului : „Din punct de vedere fizic, echipa s-a prezentat foarte bine. Jucătorii au fost bine recuperați după efortul depus în campionat și în partidele pentru cupele europene. Cred că în actuala atmosferă, existentă în tot, rezultatele de valoare vor continua."

SĂTMĂREANU : „Marele cîștig al meciului a fost că echipa a acționat și aplicat indicațiile antrenorului. Nu am mai jucat „a la Brașlavan". Dacă vom reuși să transpunem pe gazon cele dictate de antrenorul nostru vom cîștiga grupa."

LUCESCU (căpitanul echipei) : „Am învins datorită forței colegilor. Nu a strălucit nici unul dintre jucători, ci echipa. Îmi pare bine că ne-am regăsit ritmul de la Campionatul mondial."

OLAVI LAKSONNEN, antrenorul echipei Finlandei : „Echipa României a manevrat cu mare ușurință. După primele două goluri, fotbaliștii români au evoluat dezinvolt, atingîndu-și pe deplin scopul. Acum, după un 4-0 greu de suportat, mi-e dificil să fac o comparație între echipa României și cea a Cehoslovaciei. Aș înclina, totuși să cred că unsprezecele român are prima șansă".

TOIVANEN, căpitanul echipei gazdă : „Am sperat ca-l voi remîză sau, în cel mai rău caz, într-o înfrîngere la limită. N-am reușit să vă vom pierde la un scor mai mare decît la București. Atunci ne-am apărat, acum am jucat deschis și asta ne-a costat. Felicit pe toți jucătorii români și le urez succes în cîștigarea grupei."

PIUS KAMBER, arbitrul partidei: „Din capul locului, felicitări echipei României pentru frumosul spectacol oferit, atît publicului cît și nouă, arbitrilor. Am avut prilejul să urmăresc un unsprezece omogen, echilibrat, cu o dezvoltată gîndire tactică. A prezentat deplina sportivitate a întîlnirii."

PUTEA FI UN SCOR ȘOCANT...

TINERET : ROMANIA — FINLANDA 3-1 (2-1)

AU MARCAT : KUN II (min. 19 și 43), NASTASE (min. 42), respectiv RAATIKAINEN (min. 18).

STADIONUL Republicii ; teren bun ; timp frumos ; spectatori aproximativ 6 000.

ROMANIA : Ștefan — Tănăsescu, Sătmăreanu II, Oltcanu, Rainal — M. Popescu (min. 58 : Nanu), Simionaș — Ștefănescu (min. 21 : Gherghelț), Kun II, Broșovschi, Năstase.

FINLANDA : Mikkola — Vihtine (min. 46 : Bestrôm), Eriksson, Niemiaes, Kantonen — Aalainen, Lehtinen — Raatikainen, Bergstroem, Kailo, Siuhai (min. 74 : Paavalainen).

A arbitrat bine OZSELCUK SEDAT (Turcia).

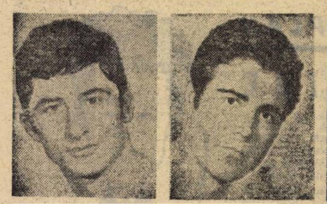

DINU MOCANU DUMITRU

Decăzută finlandezii nu pot privi perspectivele lor fotbalistice, în culori tranduri de tineret prezentată ieri pe stadionul Republicii, a avut profilul unei formații fără veleități deosebite. Un amestec de dilentantism și dirzenie aspră, deasupra căruia s-a ridicat un singur jucător deosebit de dotat: extremul dreapta, Raatikainen, autorul singurului șut (parabil) pe spațiul porții noastre și la care Ștefan s-a predat neputincios de două ori.

În atari condiții, formația noastră a deținut aproape în permanență frînele jocului. A manevrat cam cît și cum a vrut, iar dacă scorul nu a luat proporții conforme cu diferența valorică dintre echipe, trebuie să căutăm cauzele în imprecizia șutului lui Năstase (min. 67), Broșovschi (min. 74) și Kun II (min. 76) care au tras alături de poartă de la mici distanțe. Explicînd scorul carecum strîns, mai trebuie să scormonim și în comportarea de ansamblu a reprezentativei noastre care, în nici un caz, nu a dat ieri o lecție de virtuozitate, unui partener atît de modest. Carențele mai pregnante au fost: aportul infim al lui Ștefănescu (rezervă la echipa sa de club), ridiculizat la fundașitor centrali, capacitatea de joc regresivă, odată cu scurgerea timpului, a lui Broșovschi și Kun II. În sfîrșit, solicitarea exagerată în prima repriză a lui Năstase (imprevizibil și cu capetitul sufului, ca un Riva în miniatură), în centrali, rodat la Arad, cu rezultate strălucite în ultimele meciuri.

KUN II

Faza cea mai gustată din întregul meci a fost primul gol al partidei înscris de Kun II, după ce a stopat o minge pe piept, s-a rotit scurt și, înainte ca balonul să atingă pămîntul, a reluat fulgerător de la 14 m în gol. Era abia minutul 19 și finlandezii priveau uluiți și cu gîndul sumbru al unei înfrîngeri la un scor dureros. Dar n-a fost chiar așa.

CU CÎTE ECHIPE VOM INTRA ÎN TURUL SECUND AL CUPELOR EUROPENE ?

● Pentru Dinamo, un rezultat egal (...dar nu 0-0 !) ar însemna calificarea ● Steaua are drumul cel mai neted ● Trei goluri avans, o zestre sericoasă pentru arădeni ● Va înfringe Rapid „betonul" italian ?

A trecut meciul cu Finlanda, urmează emoțiile etapei a cincea a Diviziei A și, la mijlocul săptămînii viitoare, din nou în actualitate competițiile europene intercluburi. La întrebarea : **„Cu cîte echipe vom intra în turul secund ?"**, răspunsul este greu de dat. Îl vom cunoaște complet de-abia joi seara, după meciul Rapid-Napoli, de pe stadionul „23 August", programat o zi mai tîrziu decît cealaltă partidă pe care o jucăm acasă, Steaua-Hibernians (miercuri, pe stadionul Republicii).

În Cupa Campionilor, Dinamo se deplasează la Trnava. Rezultatul de 0—0 din prima manșă a acestei partide îl indică pe Adamec, Kuna, Dobias, Kabat și ceilalți internaționali cehoslovaci drept mari favoriți în cursa calificării. Dinamoviștii pot spera să atingă turul secund nu numai în eventualitatea unei victorii dar chiar și a unui meci nul, cu goluri înscrise (1-1, 2-2), caz în care ar aveа beneficiul dublării golurilor marcate în deplasare, bineînțeles dacă acest scor s-ar menține și după prelungiri. În Cupa Cupelor, Steaua va obține o victorie lejeră fiind că și sigur calificată, dată fiind valoarea mai mult decît modestă a adversarului său. La Salzburg, în Cupa UEFA, U.T.A. are toate șansele să mîrșăvă în avantaj general asupra Austriei din localitate, care s-or putea califica numai prin victorie la patru goluri sau în cazul unui 3-0, în acest ultim caz dustriecii beneficiind de diplarea golului marcat la Arad. În fine, joi la București, Rapid poate surmonta handicapul de un gol, Feroviarii trebuie să fie însă foarte atenți să nu primească gol, pentru că în acest caz sarcina lor devine mai grea. Napoli se califică și la înfringere cu 2-1. Să sperăm însă că rapidiștii vor ști să se impună la diferența de două goluri care le este necesară.

În rîndurile de mai jos, cîteva comentarii asupra jocurilor din prima manșă, cu anticipări asupra a ceea ce ar putea fi în săptămîna viitoare.

NICUȘOR NU-ȘI PIERDE SPERANȚA

După primul joc cu Spartak Trnava, discutăm cu antrenorul dinamovist **Nicușor** asupra meciului de la București și a celui ce va urma. Nicușor vorbește calm, cumpănește cuvintele, spune lucrurilor pe nume și nu se sfiește să declare că după acest 0—0 de pe stadionul „23 August", Spartak are prima șansă de calificare pentru turul secund. *„Dar noi nu ne pierdem speranța"*, adaugă el.

— V-a lăsat Spartak o impresie atît de bună ?

— *Da, mi-a plăcut mai mult decît o făcuse, cu care ocazie jucase anul trecut. Echipa cehoslovacă își face jocul în funcție de rezultatul pe care vrea să-l obțină, nu se complică ; nu am văzut nici un artificiu în jocul ei. Deși în momentul de față clasată destul de slab, Spartak a dovedit că este o formație de talie europeană.*

— Dar Dinamo ?

— *Dinamo, ca și în meciul cu Rapid, ca și în alte partide, a dovedit că atunci cînd rateazâ, uită multe. A ratat Sălceanu de două ori, cu repercusiuni asupra randamentului întregului edificiu. Faptul dovedește încă o dată că factorul psihologic, atît de mult neglijat în fotbalul românesc, are o importanță foarte mare. Dacă Sălceanu nu rata cel puțin prima ocazie, atunci cînd a ridicat mingea peste poartă, era altceva.*

— Și ce veți întreprinde în vederea returului ?

— *Avem cîteva probleme de rezolvat. În primul rînd, aceea a rătărilor și a urmărilor lor ; apoi readucerea lui Dumitrache cît mai aproape de valoarea demonstrată de el înainte de a fi accidentat, pentru că Dinamo să arate numai 70—75% din ceea ce știe. În orice caz, chiar dacă avantajul este de partea lui Spartak, noi nu pierdem speranța".*

Trebuie să recunoaștem că **Nicușor** are o situație ingrată. Mai ales comparînd-o, de pildă, cu cea de la U.T.A. i nici un jucător selecționat în prima reprezentativă...

Mircea TUDORAN

DUMITRACHE și RADU NUNWEILLER, jucători care — cu randament maxim — ar putea valida speranțele dinamoviștilor.

POATE FI ÎNVINS ȘI ELIMINAT A. C. NAPOLI LA BUCUREȘTI ?

RĂDUCANU

Cînd mingea a scuturat plasa propriei sale porți, zguduit de mărea-i greșeală sărbătorită pe Lucescu a cărui înfrînt pe gazonul stadionului San Paolo din Neapoli. Cocoșcherii i-au ajutat să se ridice, să-și revină din uluiala care-l cuprinsese. Și Lupescu a reluat lupta cu atacanții adverși, cu puteri înzecite, tenace, disciplinat, corect. Dar Rapidul își semnase înfrîngerea. Învins dintr-o eroare. Una din puținele erori din jocul echipei la Neapole. Faptul acesta ne-a fost relevat și de antrenorul Bazil Marian.

— Cititorii revistei noastre n-au putut fi informați decît parțial, în mod indirect, despre evoluția Rapidului la Neapole. S-au comportat feroviarii la aceiași nivel bun ca și în partidele din campionat cu Petrolul și Dinamo?

— N-am făcut niciodată afirmații gratuite, așa că, vă rog să mă credeți, la Neapole, chiar și pentru mine, **Rapidul a fost o revelație ! De ani de zile n-am mai văzut o echipă de club românească în hipind cu atîta ardoare pentru un rezultat bun, angajîndu-se cu o ambiție și o dăruire exemplare pentru a etala o comportare demnă pe un teren pe care au evoluat mari echipe. Fiecare jucător a acoperit o zonă mare de teren, a luptat de tenvole, în ajutorul vecinilor, și s-a bătut pentru fiecare minge. În al doilea rînd, și din punct de vedere tehnico-tactic Rapid a evoluat în mod corespunzător, dejucînd inițiativele gazdelor printr-o apărare bine organizată, decisă și promptă în intervenții. Și dacă Lupescu n-ar fi greșit, ne-am fi întors acasă cu un rezultat egal, fidel desfășurării jocului.**

— Din transmisia la radio a meciului a reieșit că Rapidul a fost dominat, totuși, mari perioade de timp..

— A. C. Napoli a dominat mai mult, este foarte adevărat, dar a fost o dominare sterilă, fără o avalanșă de acțiuni cu mare grad de pericol, uziteze pentru poarta lui Lupescu. Mai mari și mai clare au fost însă cele de la poarta lui Zoff. Îndrăzneala atacanților noștri i-a surprins pe napolitani, jucători și spectatori.

— Cum vi s-a înfățișat A. C. Napoli ? Poate fi învinsă la București echipa lui Chiappella ?

— A. C. Napoli are un portar de mare clasă. A demonstrat-o și în intervențiile la șuturile trimise spre poarta sa, cîteva extrem de periculoase care putea fi goluri. În linia de mijloc, punctul forte al echipei, evoluează Juliano, un jucător cu nume, excelent tehnician, creierul echipei. În meciul cu noi, Juliano n-a jucat totuși prea strălucit. Atacul se bazează pe „scîlpirile" lui Sormani și pătrunderile spectaculoase ale lui Altafini. Am lăsat în urmă compartimentul defensiv despre care vreau să spun că, la Neapole, mi s-a părut cel mai deficitar. De cîte ori au fost solicitați, apărătorii au greșit. Faptul acesta ne face să sperăm că în meciul retur... Indiscutabil, alele vor fi datele partidei de la București. Italienii cunosc mai bine cu oricare alți jocșia unei apărări corecte, vigurose, sigure. Nu o dată au demonstrat că pot menține cu ușurință un scor minim. Tot așa cum sînt recunoscuți ca maeștri neîntrecuți ai contraatacurilor fulgerătoare. La București A. C. Napoli nu va face excepție de la un asemenea joc. Se va afla și într-un stadiu mult mai avansat cu pregătirile. M-aș întrebat, însă, dacă napolitanii pot fi învinși în meciul retur. Rapidul actual — cu un Răducanu mai serios ca niciodată, cu o apărare bine pusă la punct, cu Dinu și Dumitru în formă de zile mari, cu Neagu, Angelescu, Ene, Năsturescu, Cordreanu dispuși să lupte exemplar și lucid 90 de minute — poate învinge pe A. C. Napoli, aflat, în această perioadă, într-o formă nu prea strălucită.

— Veți pregăti în mod deosebit returul ? Cu ajutorul căror arme tehnico-tactice considerați că poate fi depășită echipa din Neapole ?

— Aminteam că, solicitați continuu, apărătorii italieni greșesc. Ca să înscriem însă cel puțin un gol în partida retur, va trebui deci să presăm cu insistență, echipa noastră să atace pe extreme, iar prin centrări șutate și înapoi să surprindă pe picior greșit apărarea adversă. Și încă ceva. Sa nu uităm nici un moment să-l anihilăm pe Altafini și să-i supraveghem atent, extrem de atent, pe Juliano și Sormani. Dacă vom juca la fel de bine ca partidele precedente, sperăm să obținem victoria.

Augustin DUMITRESCU

U. T. A. ȘI CONDIȚIILE CALIFICĂRII

Zarurile de la **Geneva** au trimis la **Arad**, pentru primul tur, pe **Austria Salzburg**. Se știe de la bun început că grupul acesta — al provincialelor austriece — a rupt cu tradiția fotbalului capitalei, că a învățat — primul — lecția jocului modern și rapid, viguros și perpendicular. Nimic din ceea ce se anticipa despre elevii lui **Hof** n-a fost dezmințit în jocul de miercurea trecută. Să înțelegem, deci, că acest 4—1 cu care eleviii lui **Nicolae Dumitrescu** pleacă spre **Salzburg** ascunde valențe pe care cronica jocului și comentariile care au urmat, nu le-au evidențiat suficient. Pentru că, în ciuda celor trei goluri avantaj, arădenii au trebuit să facă față unui adversar de o complexitate veritabil internațională și unor situații de joc care au trădau finalul așa de favorabil lor. Notăm, în ordine, astfel, dificultățile întîlnite de U.T.A.: descumpănirea din primele 20 de minute, cînd Austria a reușit să realizeze ceea ce își propusese — pase multe și contraatacuri fulgerătoare; posibilitatea egalării, ratată de **Grosser**, la acel penalti; momentul de ezitare, cu urmări de cîteva minute, la golul reușit de **Rlfier**.

Dar, tocmai pentru că ne-am convins și de aceasta dată că țara cu cum observa foarte bine și fostul internațional Ferenczi într-o caracterizare făcută în aceste pagini) U.T.A. este o ECHIPĂ ȘI NU 11 JUCĂTORI, ea a reușit să treacă fiecare val al jocului, să se redreseze de fiecare dată și să-și apropie victoria, de o manieră care a produs entuziasmul miilor de spectatori și nu numai al lor. Această veritabilă „școală a revalorizărilor, reactualizărilor și relansărilor" a cunoscut, acum un nou succes. El se numește **Both.** Jucătorul dezorientat și descurajat de acum cîteva săptămîni a devenit, credem, una dintre cele mai bune aripi stînga din țară. Dacă nu cea mai bună. Centrările lui, cele mai multe înapoi, sînt o „pîine bună" pentru colegii cu excelentă săritură la cap, în speță **Domide** și **Kun II.**

Antrenorul ausiriac **Hof** pleacă spre cabine sub povara lui 4—1... **Foto : MARCEL CANCIU-Arad**

U.T.A. pleacă cu trei goluri avantaj la **Salzburg.** E mult? E puțin? Atîtea drame cu implicații de nume celebre (să nu ne ducem mai departe decît la „tragedia" de la **Atena** a lui **Steaua roșie**), demonstrează că diferența nu-i sută la sută asigurătoare. Pe de altă parte, un gol marcat de **U.T.A.** la început de meci poate însemna, zdrobind speranțele gazdelor (**este desigur greu să reîacemi trei goluri handicap dar în fotbal este OBLIGAT să crezi în orice...**" — declarația antrenorului **Hof**).

Care sînt marile condiții ale calificării? Fără să încercăm cîtuși de puțin să ne erijăm în sfătuitori, credem că — avînd în față observațiile primului joc — examenul de la **Salzburg** va trece fără nepliceri pentru **U.T.A**, dacă :

● apărarea va fi mult mai atentă la detaliile pe joc, mai ales la „un-doi"-uri. Dintr-o astfel de acțiune a reușit **Austria Salzburg** golul său de la **Arad** și întregul sistem defensiv al formației noastre s-a lăsat surprins de manevra adversarului.

● prudența nu se va transforma într-o apărare cu orice preț. Mai cu seamă pentru că **U.T.A.** n-a fost, nu este și nici nu va fi — o spunem — nici la **Salzburg** o echipă de apărare. E și păcat să recurgi la o asemenea armă cînd ai în formație jucători de genul **Kun II, Broșovschi, Domide, Both** — în formă, în vervă și cu deosebite posibilități de a transforma în gol mingile de contraatac.

● **U.T.A.** va întîlni la **Salzburg** un arbitraj de obiectivitatea celui de la **Arad.** Credem că arădenii ar fi fericiți să găsească acolo tușieri de corectitudinea pe care **I. Ritter** și **G. Blau** au demonstrat-o fată de echipa austriacă. **„Parcă era un trio de arbitri neutri și nu o brigadă compusă dintr-un singur neutru și doi arbitri români..."** ne mărturisea **Kibler,** căpitanul lui **Austria Salzburg** la terminarea partidei. Ce bine ar fi ca și Lereter să poată face o declarație asemănătoare miercurea viitoare...

Efimie IONESCU

Carnet

MAI TREBUIE

de EUGEN BARBU

Ce se poate scrie după un 4-0 scos în deplasare ?

Sper la pagini lirice ale trimișilor speciali, pe unele echior le-am citit : stadionul este de o frumusețe ce nu poate transpare dincolo de micul ecran. De acord, televizorul nu ne-a lăsat să vedem decît tribune triste și goale și un fel de lapte covăsit care făcea ca siluetele jucătorilor să pară niște spectre. Asta l-a făcut poate ca și subtilitățile asteptele să dispară în ceața dulce a Nordului. Așa dar, 4-0...

Ne-am apropiat teoretic de Cehoslovacia exact la cît trebuia, invingînd la un scor geamăn și așteptînd meciul cu Țara Galilor și bineînțeles revanșa acelei Bratislave ce ne-a împăcat, la București.

Dar jocul în sine al naționalei noastre cum o fost ?

Confuz, cîteodată, fără o concepție clară. Iată răspunsul răspicat, pentru ca nimeni să nu se iluzioneze. Finlanda o prezentat unsprezece pastori cumsecade cărora le lipseau numai sutanele și sfaturile blinde. Invitații la balon au făcut prin lipsa evidentă de talent, cu două sau trei excepții, dar pentru asta nimeni nu poate fi acuzat ; de unde nu e, nici Dumnezeu nu cere...

Așadar, **Iordănescu, Lupescu, Dembrovschi** (un gol frumos din preluare) și **Lucescu,** penalti transformat impecabil la un fault în careu asupra lui Nunweiller în timp ce executa „un-doi" de mare finețe cu Neagu. Iată toată istoria unui meci care nu m-a liniștit deloc. Nu m-a liniștit pentru că grelele deficiențe ale **tricolorilor** s-au văzut mai ales în acest meci fără probleme. Să ne explicăm...

Este evident că punctul de forță al **unsprezecelui** nostru, și cînd spun asta mă gîndesc la cei doi halfi, Dumitru și dinamovistul Radu, al soselelor din dinastie, nu au arătat o formă în stare să ne amîndoi de marile lor zile. Înaintarea, cu tot numărul sporit de goluri, e departe ca minuțioare de ceea ce ar trebui să fie un cvartet care concurează la titlul de cap de serie în Campionatul european...

Iordănescu, cît a jucat, a fost alături de Lucescu cel mai periculos atacant deși golul marcat nu dovedește abilitatea lui, cît nebăgarea de seamă a portarului finlandez. Pe Neagu nu l-am văzut niciodată atît de nedibaci, de neorientat și grăbit să orate că poate să înscrie, de unde un joc total confuz. Dembrovschi, cu tehnica sa recunoscută, nu a strălucit și în afara golului foarte frumos nu o arătat mai nimic...

Ar rămîne apărarea în care Lupescu a fost cel mai bun, secundat de un Dinu din ce în ce mai sters. Ce se întîmplă cu acest om inimos ? Să-l afectat atît de mult suspendarea din echipa națională, să-i fi surpat moralul ? Nu cred, poate să la club antrenamentele nu reușesc să-l repună pioare din motive încă inexplicabile. Mocanu fost destul de mediocru, ca să nu mai vorbim despre acest veșnic pericol pentru naționala noastră care se numește Sătmăreanu. De cîteva ori **Stelistul** a repetat numerele sale funeste, cu întoarcere spre propria poartă și cu pasa la adversar. Din fericire de data asta în față l-a stat numai o extremă fără veleități, lipsită de orice personalitate. Dar cu altă ocazie ? În sfîrșit, Răducanu a gafat de două ori înfrizînd la o minge pe-sus și la una care a mers pe lîngă poartă. Norocul lui sau al lui Angelo a făcut ca trumoul și rotundul 4-0 să nu fie șterbit.

Cam atît, dar gîndul nostru se îndreaptă spre ceea ce va fi peste cîteva săptămîni. **Țara Galilor** nu va fi **Finlanda** și cu atît mai mult **Cehoslovacia.** Aceasta din urmă nu va renunța să scoată un meci nul la București care cel puțin pînă acum, ar fi deajuns ca să ducă la calificarea sa. Echipei noastre îi lipsește elementul percutant și mai ales un **creier.** Dembrovschi, absînuit de mult la naționalâ să joace un fel de dublură a lui Sătmăreanu, se acomodează greu cu postul de înaintas central. Și pe Neagu, Neagu nu e o soluție la ora asta. Tătaru cît a jucat nu a însemnat nimic. Așadar ?

Specialiștii au cuvîntul

ÎMPOTRIVA BETONULUI

DENIS LAW, celebrul jucător scoțian, despre care nu mai puțin renumitul Di Stefano afirma, la un moment dat, că este cel mai mare fotbalist din lume, a activat un timp — după plecarea de la Manchester City și pînă la transferul său la Manchester United, — în Italia, la Torino. Aici, în contact direct cu „betonul", pe atunci o modă relativ nouă, dar destul de repede îmbrățișată de echipele de club peninsulare, a avut prilejul să aprecieze la fața locului și să compare, prin prisma jocului competițional, valoarea unui asemenea sistem de organizare a apărării, cu concepția proprie fotbalului britanic.

Evident dezamăgit de rezultatele constatărilor sale, Law s-a înapoiat, mai repede decît era de așteptat, în Anglia, împărtășindu-și impresiile sale, legate de „voiajul italian", sub forma unei veritabile pledoarii **în favoarea jocului deschis și împotriva a ceea ce numește, el pericolul anti-fotbalului:**

„Fiecare partidă, **spune Denis Law,** oferă situații de joc diferite impuse, în mod normal, de echipa care are inițiativa și care își obligă adversarul să ia măsuri corespunzătoare în vederea organizării defensivei. La Manchester United, noi n-am fost niciodată partizanii unui marcaj om la om, ci am preferat marcajul în zonă. Această manieră de a acționa mi s-a părut întotdeauna cea mai indicată, atît din punct de vedere al efortului și randamentului tactic, cît și sub aspectul spectacolului propriu-zis.

Pe de altă parte mai trebuie arătat că, în general, în fotbalul profesionist domină în ultimul timp ideea, greșită după mine, potrivit căreia activitatea principală a unei echipe în teren constă, în primul rînd, în aceea **de a nu permite adversarului să-și facă jocul și de a-l împiedica să finalizeze.** În timp ce, preocuparea pentru ceea ce se intenționează a se realiza în atac cade pe un plan secundar. De aici și folosirea unor tactici distructive, care fragmentează cursivitatea acțiunilor și favorizează folosirea mijloacelor anti-joc.

În fotbalul britanic zona cea mai periculoasă a apărării este considerată suprafața de pedeapsă și de aceea replierea sistemului defensiv se face în scopul protejării acesteia, indiferent de intențiile jucătorului care are mingea. În fotbalul italian în schimb, echipele socotesc ca zonă periculoasă întreaga jumătate de teren, sau în cel mai fericit caz, așa-zisa treime proprie, pe care o betonează cu 8—9 jucători.

După un an de experiență ca jucător în campionatul italian, la Torino, puteam să afirm cu hotărîre că, obișnuit oarecum cu o asemenea tactică defensivă găsisem și soluția practică de a o contracara acționînd, bineînțeles, alături de coechipieri valoroși care știau să controleze cu abilitate balonul și să stăpînească arta demarcajului. Cum reușeam acest lucru? În mod obișnuit, ne propuneam să păstrăm un timp cît mai îndelungat mingea în zona centrală a terenului, toți cei patru înaintași plimbînd-o cu precizie de la unul la altul, cu răbdare, de la o extremă la cealaltă și înapoi. Pînă cînd vreunul dintre adversari, plictisit de propria tactică și enervat de manevrele noastre, părăsea poziția de așteptare și se avînta într-o acțiune de deposedare. În acel moment profitînd de împrejurare ,executam o serie de rapide „un-doi"-uri, lansînd în viteză maximă un jucător pe direcția cea mai scurtă către poartă. Recunosc că nu acesta era fotbalul care îmi plăcea să-l joc, dar în schimb, era cel care dădea rezultate în neutralizarea betonului, această plagă a fotbalului care-i degradează virtuțile și-l reduc de multe ori la nivelul unei lupte oarbe și a unui spectacol anti-sportiv.

Mă gîndesc și azi cu groază ce s-ar fi întîmplat cu fotbalul britanic dacă echipele noastre de club ar fi adoptat o asemenea tactică. Și mă consider fericit de a fi constatat, în cele din urmă, că temperamentul și însușirile poporului nostru au respins cu hotărîre acest rău înainte ca el să prindă rădăcini".

STABILIREA RAPORTULUI DINTRE CALITĂȚI ȘI DEFICIENȚE — BAZA ANTRENAMENTULUI INDIVIDUAL

Oricît ar părea de paradoxal, performanța sportivă este determinată de una sau mai multe calități deosebite ale sportivului.

Și pentru a fi mai expliciți vom da cîteva exemple din campionatul nostru. *Dobrin* are calitatea esențială îndemînarea; *Dumitriu II*: îndemînarea și viteza; *Greavu*: viteza și forța; *Dinu* (Dinamo): rezistența, îndemînarea și forța, acesta fiind unul dintre exemplele de jucători care cumulează trei-patru calități esențiale — dominate la același nivel de dezvoltare. Recunoaștem, fără alte demonstrații, că jucătorii au una sau mai multe calități, dar întotdeauna una mai mult reliefată decît toate celelalte, o calitate esențială care rezolvă jocul, cu ajutorul căreia se deosebește de restul jucătorilor și se impune cu autoritate în teren.

Să vedem în continuare un alt aspect, mai puțin evidențiat în mod curent. Este vorba de celelalte calități, în afara celor esențiale, neevoluate din diferite cauze (constituțional-ereditare, slabă pregătire la vîrsta mică și mijlocie, defectuoasă dezvoltare psiho-fizică în familie și școală) și care au întîrziat în dezvoltare, rămînînd evident în urmă celor esențiale-dominante. Și pentru a nu ne depărta de exemplele date, vom reveni întregind explicațiile precedente: Dumitriu II nu are dezvoltate forța generală și rezistența; Dobrin nu are viteză mare de deplasare și nici rezistență; la Greavu se manifestă insuficientă îndemînare etc. Vedem, deci, că sînt jucători cu calități esențiale-dominante și calități nedezvoltate — deficiente, care reprezintă de fapt „fondul ereditar". valoarea și forma sportivă la un moment dat. Nouă, specialiștilor, *ne revine sarcina de a le depista, a stabili raportul exact dintre calități și deficiențe, și prin antrenamente științifice să le punem pe cele dintîi în valoare practică în jocul echipei*, realizînd așa-zisul triunghi al personalității și caracterului sportivului, *ereditate + mediul familial + mediul social-sportiv*, aspecte esențiale ale oricărei strategii sportive, elemente de bază ale unei școli naționale de fotbal. *Pentru că omul, sportivul, fotbalistul se prezintă întotdeauna în totalitatea lui, acționînd de fiecare dată ca o entitate psiho-fizică în funcție de educația și perfecționarea pe care o are în fotbal, de deprinderile și automatismele realizate în antrenamente și competiții.*

Ce concluzii au reieșit din activitatea practică?

Rezultatele unui studiu efectuat anterior cu jucători din Divizia A ne-au arătat următoarele:

1. Ereditar, aceștia se prezintă deosebiți din punct de vedere psiho-fizic, cu o calitate mai dezvoltată, celelalte urmînd-o într-un raport de transfer și interferență, compensîndu-se specific fotbalului. Iată mai jos și un tabel elocvent. Calitățile esențiale sînt notate cu cifrele 1 și 2 iar calitățile mai puțin dezvoltate cu 3 și 4.

Jucătorul	Îndemînarea	Viteza	Forța	Rezistența
Dumitriu II	1	2	4	3
Pîrcălab	1	2	3	4
Neagu (Rapid)	4	1	2	3
Bădin	4	2	1	3
Dobrin	1	4	2	3
Dudu Georgescu	2	3	4	1

2. Calitatea dominantă este la fiecare jucător alta, sau dacă au mai mulți jucători aceeași calitate dominantă, celelalte a doua, a treia sau a patra sînt deosebite avînd o ordine specifică fiecăruia, grupîndu-se în final după personalitate, pregătire și perfecționarea pentru un anumit sistem de joc.

3. Acest raport al calităților și deficiențelor creează jucătorilor predispoziții pentru anumite exerciții din joc, pentru anumite zone de teren, pentru un anumit gen de efort. Astfel au fost înregistrate distanțele parcurse de jucători în diferite viteze (1/4, 2/4, 3/4, 4/4) în timpul meciului, au fost înregistrate ordinea și succesiunea elementelor tehnice și tactice, au fost stabilite, pentru fiecare post din echipă, structurile de exerciții în condiții de complexitate și dificultate așa cum se întîmplă în joc (cu număr diferit de adversari și coechipieri, la diferite distanțe față de poartă, în viteze diferite, în condiții deosebite de macro și micro climat etc.). Din toate acestea *a reieșit clar că întregul comportament și randament al unui fotbalist este dat de valoarea sa ereditară* (de raportul ereditar dintre calitățile esențiale și deficiențe) *de felul în care pe calitățile esențiale se grefează celelalte calități, de pregătirea pe care a făcut-o* și în final, *de exigențele social sportive ale colectivului, echipei, clubului, campionatului, școlii naționale de fotbal.*

Care este contribuția noastră?

Efectuînd aceste analize, plecînd de la valoarea jucătorului și manifestările sale în joc și trecînd prin multitudinea aspectelor biologice — psiho-sociale și specifice sistemului de joc cel mai general folosit în fotbalul actual, am încercat să stabilim patru tipuri constituționale fizice ale fotbaliștilor. Împărțirea se referă numai la tipul constituțional fizic, celelalte aspecte ale tipului complet ale fotbalistului fiind într-un stadiu avansat în concepția noastră, el înglobînd problemele specifice și tactice și mai ales cele psihologice determinante în stabilirea principiului compensației, care înseamnă ereditatea + mediul educativ + mediul social sportiv.

În tabelul de mai jos exemplificăm aceste tipuri.

Tipul constituțional	Calități	Deficiențe	Post în echipă	Exemple de jucători
I	V + F F + V	I + R I + R	F. lateral F. central	Greavu Bădin
II	R + I R + I	F + V V + F	Mij. defensiv Mij. ofensiv	Dumitru Nunweiller VI
III	I + R I + V	V + F R + F	Atacant extr Atacant cent	Lucescu Dumitrache
IV	I + V + R + F		Jucător complet	Pele

Tipul I cuprinde, în cele mai multe situații, jucători care au drept calități esențiale forța și viteza și mai puțin dezvoltate îndeminarea și rezistența. Din această categorie fac parte, în general, fundașii. După campionatul mondial, lucru frecvent și la noi, aceștia, mai ales lateralii, au adăugat vitezei și forței îndemînarea pentru jocul în atac (Deleanu, Sătmăreanu, Cheran, Pop).

Tipul II cuprinde jucători cu o foarte mare rezistență și o foarte bună îndemînare, dar în schimb cu mai puțină forță și viteză. Am dat exemple în tabelul nostru perechea de mijlocași a națională, Nunweiller VI — Dumitru care, deși se apropie de tipul ideal cu trei-patru calități esențiale, au totuși două calități deosebit de mari, R și I față de V și F. În această categorie sînt cuprinși jucătorii care acționează la mijlocul terenului, care trebuie să alerge foarte mult, să aibă un bun serviciu tehnico-tactic și un mare spirit de sacrificiu (Dinu — Rapid, Beldeanu, Petescu, Anca, Pescaru, Vigu).

Tipul III este reprezentat de jucători care au calități esențiale îndemînarea și rezistența, profilați pentru posturile de înaintași-extreme. Exemplu, Lucescu, Năsturescu, Codreanu care au mai puțină forță și viteză și jucători care au calități esențiale viteza și îndemînarea ca Dumitrache, Lupulescu, Caraman etc. și care joacă înaintași centrali.

Tipul IV sau tipul ideal este acela în care toate calitățile sînt dezvoltate într-o proporție sensibil egală, sau chiar egală. Este exemplul celebrului jucător Pele, iar pe o scară corespunzătoare fotbalului nostru internațional, Dinu Cornel, jucător care poate juca, la fel de bine, pe mai multe posturi într-o echipă.

Care este utilitatea practică a stabilirii acestor tipuri constituționale fizice ale fotbaliștilor?

În primul rînd, trebuie precizat că fiecare antrenor poate depista cu ușurință, din desfășurarea jocului, care sînt calitățile esențiale ale jucătorilor săi. În același timp se depistează și deficiențele, reușindu-se o cunoaștere mai exactă a acestora. Se întocmește apoi un tabel pentru fiecare echipă în parte, antrenorii putînd stabili, pe baza unei cunoașteri reale, orientarea jucătorilor într-un compartiment și post, corespunzător calităților dominante. În situația în care într-o echipă sînt mai mulți jucători pe același post sau mai mulți jucători care au sensibil aceleași calități de bază dominante, antrenorul va alege, în funcție de calitățile necesare, de ordinea acestora pentru rezolvarea sarcinilor echipei, pe jucătorul cu însușirile care poate realiza o mai bună tactică sau o contratactică pentru meciul respectiv. În fotbalul modern apare astăzi tot mai frecventă alegerea unei tactici pentru o anumită echipă cu jucători care au calități dominante pe posturi opuse jucătorilor cu deficiențe din echipa adversă. În felul acesta se realizează adevărata forță tactică a unei echipe și se evidențiază strategia unui antrenor.

În marea performanță toți antrenorii fac tabele confruntînd pe posturi, pe compartimente și în ansamblu calitățile și deficiențele jucătorilor realizînd încă înainte de joc situația valorilor și a diferenței dintre echipe. În funcție de aceasta se pot grefa în săptămîna dinaintea meciului anumite scheme, tactici, care pot fi exersate, învățate și perfecționate și cu ajutorul cărora se pot obține cu certitudine succesele.

În al doilea rînd, vom ține seama de faptul că în instruirea jucătorilor, în pregătirea lor individuală, cunoașterea calităților și a deficiențelor este o problemă metodică foarte importantă. În momentul actual, dar mai ales în viitor, pregătirea jucătorilor și în mod deosebit perfecționarea lor nu mai este posibilă fără o cunoaștere detaliată a calităților și deficiențelor proprii fiecăruia. Antrenamentul fotbaliștilor nu va mai fi astfel același, adică în grup, cu exerciții la fel, cu un număr egal de repetări și cu aceeași intensitate Ci pe grupe, pe compartimente, pe calități esențiale dominante, pe deficiențe, *fiecare trebuind să execute numai ceea ce i se potrivește, numai ceea ce-l face să poată juca mai bine, construind permanent performanța individuală, condiție fundamentală a jocului colectiv de calitate, a marilor performanțe internaționale*

prof. V. STANCULESCU
antrenor

VIITORII NOȘTRI ADVERSARI ÎN PRELIMINARIILE C. M.

FOTBALUL DIN R. D. GERMANĂ ÎN FAȚA NOULUI SEZON

Alături de Iugoslavia, echipa reprezentativă a **R.D. Germane** se poate socoti o mare refuzată a „galeriei marilor team-uri". Cu toate că ea a participat cu regularitate la ultimele ediții ale C.M., nu a reușit niciodată să se califice pentru turneul final, deși valoarea ei indiscutabilă îi dădea dreptul la această satisfacție. Dar, rînd pe rînd, **Cehoslovacia** (1958), **Ungaria** (1962 și 1966) și **Italia** (1970) i-au barat încă din preliminarii drumul către consacrarea definitivă.

De data aceasta, forurile fotbalistice diriguitoare din această țară, imediat ce au luat cunoștință de adversarii pe care sorții i-au rezervat în grupa a patra preliminară **(România, Finlanda, Albania)** au și trecut la o serie de măsuri menite să asigure echipei o comportare la nivelul la care îi dau dreptul valoarea și aspirațiile jucătorilor care o compun. În acest scop, primele și cele mai energice măsuri adoptate au avut în vedere competițiile de bază, campionatul și cupa, în ale căror regulamente de disputare s-au adus o serie de modificări care au intrat în vigoare odată cu începerea noului sezon. Începînd de acum arbitrii vor avea în dotare și cartonașele galbene și roșii ; jucătorul avertizat de două ori va fi eliminat automat de pe teren la o nouă infracțiune comisă ; în scopul lărgirii ariei de recrutare a elementelor valoroase pentru lotul reprezentativ și pentru a le da acestora posibilitatea să fie angrenați într-o competiție oficială, atunci cînd încă nu sînt apți pentru prima echipă, s-a hotărît ridicarea limitei de vîrstă în campionatul de tineret-rezerve de la 21 la 23 de ani, fiecare echipă fiind însă obligată să prezinte într-un meci minimum șase jucători sub această din urmă vîrstă-limită ; renunțarea la stabilirea prin tragere la sorți a învingătorului în meciurile de cupă sau de calificare terminate la egalitate. În acest caz se dispută prelungiri și, dacă rezultatul rămîne tot egal, se procedează la executarea unui număr de cinci lovituri de la 11 m.

În ceea ce privește echipa reprezentativă, acesteia i s-a asigurat în cursul verii un turneu de pregătire peste ocean, în **Mexic**, în cadrul căruia a întîlnit și echipa țării gazdă cu care după cum știm, a jucat în meci revanșă acum cîteva zile pe teren propriu. După întoarcerea din **Mexic**, jucătorii au fost lăsați la cluburile lor unde și-au continuat pregătirile în vederea campionatului dar ei vor fi convocați periodic la antrenamente comune.

Campionatul se află de abia la a patra etapă, dar încă de pe acum valoroasa echipă **Karl Zeiss Jena** și-a pus candidatura pentru titlu ocupînd primul loc în clasament fără a pierde niici un meci. În schimb, actuala campioană **Dynamo Dresda** are o comportare ceva mai slabă, aflîndu-se la mijlocul clasamentului.

În competițiile europene inter-cluburi echipele din **R.D.G.** au luat, surprinzător, un start greșit, doar **K. Z. Jena**, echipa care probabil va da cei mai mulți jucători reprezentativei fiind oarecum pusă la adăpost, prin scorul net cu care a întrecut pe **Lokomotiv Plovdiv.**

Nu de mult o anchetă inițiată de publicația sportivă **„Neue Fusball Woche"** l-a desemnat pe cunoscutul internațional **Peter Ducke** „fotbalistul sezonului 1970—1971". Jucătorul de la **K.Z. Jena** a totalizat 357 puncte, precedîndu-l pe portarul **Jürgen Croy** (Zwickau, 332 puncte) și pe atacantul **Hans Jürgen Kreische** (Dynamo Dresda, 220 puncte), golgeterul campionatului trecut. **Peter Ducke** a primit trofeul transmisibil „Gheata de argint" care în acest fel rămîne în posesia familiei, deoarece la ediția precedentă trofeul fusese atribuit fratelui lui Peter, **Roland.**

LEONIDA TONCU

CUPELE EUROPENE ÎN AȘTEPTAREA LUI 29 SEPTEMBRIE ȘI A VERDICTELOR SALE

— PRONOSTICURILE LUI UWE SEELER : TREI ECHIPE ROMÂNEȘTI ÎN A DOUA ETAPĂ A MARILOR COMPETIȚII

Înregistrînd marele succes de public scontat (după date provizorii ale secretariatului **U.E.F.A.** — peste 4 milioane de spectatori s-au aflat în uriașul stadion care a fost **Europa** în acea zi de 15 septembrie), cupele continentale au pornit ediția 1971/1972 sub semnul unei sportivități sporite.

Este elementul rel mai de preț, date fiind neplăcutele momente din ediția anterioară, prezente chiar de la primul tur. Arbitrajele au marcat o severitate crescîndă, delegații forului european — repartizați la absolut toate jocurile — reamintind jucătorilor că sancțiunile, luate direct de U.E.F.A., au abandonat „duhul blîndeții" și că ele vor interveni chiar înaintea disputării manșei a doua din primul tur. Poate că aceste măsuri suplimentare ale oficialilor de la **Zürich**, poate însăși dorința jucătorilor și antrenorilor de a nu mai figura pe „sentințe", care fac ocolul întregului continent, să fi operat și ea, fapt este că întreaga atmosferă a celor o sută și ceva de întîlniri a beneficiat de prezența elementului pozitiv, stimulator pentru spectacolul sportiv, fair-play-ul.

Împotriva regulii precedentelor ediții, cînd se înregistra cîte „o buturugă mică în calea marilor care", de data aceasta rezultatele au apărut cuminți, într-o deplină concordanță cu „calculele hîrtiei" pe care le dezmint de atîtea ori... Vedetele mai vechi **(Internazionale, Benfica, Celtic, Real, Manchester United** etc.) sau mai noi **(Ajax** și **Feyenoord, Chelsea)** au evoluat cu dezinvoltură și deosebite efecte pe tabela de marcaj, spre paguba adversarelor lor. Comentatorii de pretutindeni se și grăbesc să pronosticheze o repetare a fizionomiei scorurilor în turul al doilea, adică simpla confirmare de către acesta a verdictelor din prima jumătate a întrecerii; o demonstrează, de altfel, și pronosticurile care urmează. Ele aparțin experimentatului international vest-german UWE SEELER, căruia i-au fost solicitate de agenția FRANCE PRESSE". Publicînd favoriții atacantului de la **S.V. Hamburg**, ca și scorurile pe care acesta le anticipează pentru a doua manșă, comentatorul citatei agenții adaugă : **„alegerea lui Uwe Seeler este bazată mai întîi pe faptul că el cunoaște — din îndelungata sa carieră — mai toate cluburile importante ale Europei. Apoi, ea a fost determinată și de faptul că echipa lui de club este prezentă în competiția U.E.F.A., a treia ca importanță, dintre întrecerile continentale."**

Iată acum favoriții lui UWE SEELER. În paranteză sînt trecute : scorul real din prima manșă, rezultatele pe care el le anticipează, precum și adversarul respectivei formații

CUPA CAMPIONILOR EUROPENI

T.S.K.A. Moscova (1—1 în tur; **3—0** în retur, pronosticul lui Seeler, cu Galatasaray); **Standard Liege** (2—0 în tur ; pronostic Seeler: 1—1 cu Linfield Belfast); **Celtic Glasgow** (1—2 în tur ; pronostic Seeler 2—0, cu A.B. Copenhaga); **Feyenoord** (8—0 în tur; 6—0 în al doilea meci, disputat la **Rotterdam**, cu Olympia Nicosia); **Spartak Trnava** (0—0 în tur; 2—0 în retur cu Dinamo București); **Internazionale** (4—1 cu A.E.K. Atena în tur; 0—0 în retur); **Ujpesti Dosza** (4—0 în tur; 1—0 în retur cu Malmoe) ; **Borussia Mönchengladbach** (5—0 în tur; 3—0 în retur cu CORK Hibernians) ; **Gornik**

UWE SEELER

Zabrze (1—2 în tur; 2—0 în retur cu Ol. Marseille); **Benfica (4—0** în tur; 2—0 în retur cu Wacker); **Ajax** (2—0 în tur; 0—1 în retur cu Dynamo Dresda); **ȚSKA Sofia** (3—0 în tur; 0—1 în retur cu Partizan Tirana); **Hajduc Split** (0—0 în tur; 2—0 în retur cu Valencia); **Arsenal** (3—1 în tur; **2—0** în retur cu Stromsgodset ; **Grasshoppers** (1—1 în tur ; 2—0 în retur cu Reipas Lahti).

CUPA CUPELOR

Liverpool (1—2 în tur; 3—1 în retur cu Servette) ; **Barcelona** (3—1 în tur; 3—0 în retur cu Distellery Belfast); **Dynamo Berlin** (1—1 în tur; 2—2 în retur cu Cardiff City); **Chelsea** (8—0 în tur; 4—0 în retur cu Jeunnesse); **Torino** (1—0 în tur; 2—0 în retur cu Limerick); **Sporting Lisabona** (4—0 în tur : 4—0 în retur cu Lyn Oslo); **Bayern München** (1—0 în tur ; 3—0 în retur cu Skoda Pilsen); **Steaua roșie Belgrad** (7—2 în tur; 3—0 în retur cu Komloi Banyasz); **Dinamo Moscova** (2—0 în tur; 4—0 în retur cu Olimpiakos); **Glasgow Rangers** (1—1 în tur; 3—1 în retur cu Rennes); **Sparta Rotterdam** (1—1 în tur; 2—0 în retur cu Levski Sofia); **Austria Viena** (1—1 în tur; 2—1 în retur cu Dinamo Tirana) ; **Atvidaberg** (4—3 în tur ; 1—0 în retur cu Zaglebie); **Steaua București** (0—0 în tur; 6—0 în retur cu Hibernians); **Eskișehirspor** (0—0 în tur; 2—0 în retur cu M.P. Mikeli).

CUPA U.E.F.A.

Dundee (4—2 în tur; 1—2 în retur cu Akademic Copenhagen); **Leeds** (2—0 în tur; 3—0 în retur cu Lierse); **Hertha** (2—1 în tur; 1—1 în retur cu Elsborg) ; **Rosenborg** (3—0 în tur ; 0—2 în retur IFK Helsinki); **Vasas** (1—0 în tur; 1—1 în retur cu Shelbourne); **Eintracht Braunschweig** (1—0 în tur; 2—1 în retur Glentoran); **Tottenham** (6—1 în tur; 4—0 în retur cu Keflavik); **Celta** (2—0 în tur; 3—1 în retur cu Aberdeen) ; **ADO Haga** (5—0 în tur; 2—1 în retur cu Aris); **Wolverhampton** (3—0 în tur; 1—1 în retur cu Academica Coimbra); **Köln** (1—1 în tur; 2—1 în retur cu St. Etienne); **Legia** (3—1 în tur; 3—0 în retur cu Lugano); **Nantes** (2—6 în tur; 2—0 în retur cu Porto); **Hamburg** (2—1 în tur; 1—1 în retur cu St. Johnstone) ; **Aflctico - Bilbao** (1—2 în tur ; 2—0 în retur cu Southampton); **Anderlecht** (1—1 în tur; 1—0 în retur cu Bologna) ; **Rapid București** (0—1 în tur; 2—0 în retur cu Napoli); **Nimes** (6—1 în tur; 3—1 în retur cu Vittoria Setubal); **Jena** (3—0 în tur; 1—2 în retur cu Lokomotiv Plovdiv); **Real** (2—1 în tur; 2—0 în retur cu Basel); **Juventus** (6—0 în tur; 4—0 în retur cu Marsa); **Dinamo Zagreb** (6—1 în tur; 1—2 în retur cu Botev Vrața); **U.T.A.** (4—1 în tur; 0—2 în retur cu Austria Salzburg); **Ferencvaros** (1—1 în tur ; 2—0 în retur cu Fenerbahce); **Kosice** (2—0 în tur; 1—2 în retur cu Spartak Moscova); **Rapid Viena** (3—0 în tur; 1—1 în retur cu Vlaznia); **Zelezniciar** (3—0 în tur; 0—2 în retur cu Bruges); **Eindhoven** (0—0 în tur; 1—0 în retur cu Chemie Halle); **Union Teplice** (0—1 în tur; 3—1 în retur cu Zaglebie).

În seara lui 29 septembrie, cînd veți cunoaște rezultatele celei de a doua manșe, veți avea posibilitatea să stabiliți dacă **Uwe Seeler** poate juca cu succes la concursurile de pronosticuri.

ef. i.

Copiind fotbalul european, brazilienii fac concesii spectaculozității, Asemenea fațe vor fi văzute din ce în ce mai rar ?

BRAZILIENII SE ÎNCLINĂ ÎN FAȚA FOTBALULUI EUROPEAN ?

Ediția actuală a campionatului brazilian a debutat sub semnul unui simptom care bîntuie de multă vreme prin fotbalul european: ineficacitatea. Nu e vorba, firește, nici într-un caz nici în altul, de incapacitatea tehnică a jucătorilor inițiași. S-a stabilit că principala cauză a numărului mic de goluri înscrise în campionatele Europei o reprezintă triumful „betonului". Ei bine, observatori autorizați ai fotbalului brazilian se grăbesc să stabilească analogii între stilul european și noua manieră de joc braziliand. Pentru că în fotbalul din țara lui Pelé s-a schimbat ceva. În țara campionilor mondiali care administrau în Mexic circa trei goluri de meci, înaintările au devenit neproductive iar scorurile sînt de o sărăcie care umbrește faima unor golgeteri ca Pelé, Tostao, Toninho, Cesar, Claudiomiro, *etc. Un singur exemplu. Etapa din 22 august, de pildă, a avut acest profil uscat ca și o etapă din campionatul italian :* Santos — America 0—0 ; Corintians — Cruzeiro 0—0 : Esposte — F. C Sao Paulo 0—0 ; Gremio — Botafogo 1—1; Curitiba — Santa Cruz 1—0 ; Ceara — Fluminense 1—0.

Așadar, marii virtuoși ai cvartetelor ofensive trăiesc tot mai rar explozia de bucurie a golului. Cine i-a încorsetat, cine îi stingherește, de ce trebuie să „înoate" și ei în mijlocul unor apărări supraaglomerate ? Schimbarea antrenorilor, „Samba antrenorilor" (cum spun brazilienii), la eșecuri l-a determinat pe aceștia, din spirit de conservare, evident, să modifice tactica echipelor lor în scopul exclusiv... de a nu pierde. Comanda din cabină sună clar : marcaj sever al jucătorilor periculoși și regrupare rapidă în apărare la cea mai mică alarmă ! Drama constă însă în faptul că fotbalul brazilian nu este făcut pentru aceasta: nici jucătorii săi și nici spectatorii.

Ce spun „oiganții" fotbalului brazilian de această stare de lucruri ? Să-i ascultăm. TOSTAO : „Marcăm goluri puține din pricina jocului dur al apărărilor, tolerat de către arbitri. O altă cauză ar fi starea proastă a terenurilor. Se joacă prea mult pe stadioanele noastre, din momentul ce însăși Maracana a găzduit în ultima vreme 116 partide în mai puțin de o sută de zile. Eu l-am văzut la televizor pe Pelé, ratînd un gol contra lui America, după ce a driblat toată apărarea, dar în momentul șutului o denivelare a gazonului a dat un ricoșeu fatal balonului".

Cum comentează „el rey" Pelé, această conjunctură negativă? „Este adevărat, toate echipele fortifică apărarea de o manieră uneori exagerată. Noi cei de la Santos avem motive suplimentare de a ne plînge : oboseala jucătorilor, suprapusă peste obligațiile unui campionat lung cu meci la fiecare trei zile. În general vorbind, dacă fotbalul nostru nu va renunța la veleitățile defensive, concretizate prin menținerea a trei sau patru jucători în interiorul careului, își va pierde cu certitudine caracterul spectacular și va regresa din toate punctele de vedere".

La ora aceasta golgeterii Braziliei sînt niște ilustri necunoscuți care se numesc Cabinho, Scotz, Tiao *și* Mazzinho. *Vedetele, puncherii prin excelență, sînt ținuți în respect de rețele defensive bine puse la punct. Dacă fizionomia fotbalului brazilian nu va redeveni ea însăși, își va pierde culoarea și se va alinia la formula pragmatică a succesului european. Ar dispare, cu alte cuvinte, și ultima strofă rămată din poemul în versuri albe al fotbalului contemporan.*

(I. C.)

PARTIDA DE LA VALENCIA COMENTATĂ DE... HOLȚER

Acel 0—0 „smuls" **Valenciei** pe teren propriu, în prima manșă a C.C.E., îi dă lui **Hajduc Split** reale șanse, pentru calificarea în turul doi al competiției. Băieții lui **Hajduc** s-au întors acasă mai mult decît mulțumiți de rezultatul obținut. Căpitanul echipei, **Dragan Holțer,** comenta într-un mod original, pe aeroport, partida, la întoarcere. Să-l ascultăm...

...Am plecat la **Valencia** cu inima cît un purice. După patru etape de campionat ne-am „ales" cu două puncte, „lanterna roșie" în clasament și scepticismul susținătorilor noștri. La **Valencia** ne așteptau băieții lui **Di Ștefano** și fanaticii suporteri ai echipei. Dar ne mai aștepta cineva... arbitrul irlandez **John Carpenter,** cel care în ediția trecută a C.C.E. l-a eliminat pe **Gealei** la **Jena,** diminuînd în bună măsură randamentul final al lui **Steaua roșie.**

În avion am dat ochii cu **Vujadin Boșcov. Iugoslavia** este, după cum știți, în grupă cu **Spania** și **Grecia** în luptă pentru calificările la campionatul mondial și selecționerul nostru dorea să urmărească această partidă. Cîte obligații și griji !

Și a venit ora jocului cu campioana **Spaniei.** Ați aflat poate și despre modul, oarecum „atent" al lui **Carpenter** față de echipa noastră. Această „atenție" i-a creat oîipe grele lui **Di Ștefano,** făcîndu-l să declare în final : **„Carpenter s-a revanșat pentru cazul Gealei, dar nu pot să neg jocul excelent practicat de apărarea adversarilor noștri".** Într-adevăr băieții au luptat admirabil și rezultatul este just. Acel 11 metri solicitat intens de public și jucători, în min. 68, este de comentat. Cu 0—0 avem șanse pentru retur deși... va fi foarte, foarte greu".

Dragan Holțer nu a vorbit, din modestie, despre excelenta partidă pe care a făcut-o la **Valencia** (după aprecierea lui **Di Ștefano,** cel mai bun jucător de pe teren) ștergînd în acest fel impresia lăsată la **Budapesta** cu ocazia partidei **Ungaria — Iugoslavia.** De altfel linia sinuoasă a comportării acestui mimos jucător este în perfectă concordanță cu jocurile lui **Hajduc** acum la început de sezon.

DUȘAN BUGARIN

CORESPONDENȚĂ SPECIALĂ PENTRU REVISTA „FOTBAL"

CARE VA FI, PÎNĂ LA URMĂ, TROFEUL CAMPIONATULUI MONDIAL ?

UN INTERESANT PROIECT PREZENTAT DE UN SPECIALIST FRANCEZ

Cu a treia victorie a **Brazilei** la competiția supremă din **Mexic**, a murit, în fapt, un trofeu, **„Cupa Jules Rimet"** și s-a născut noua istorie a trofeului care trebuie s-o înlocuiască. Federația internațională a decis să pună în dispută o **nouă** cupă, fără nume, impersonală, denumită pur și simplu **„Cupa mondială F.I.F.A."**. În acest scop a fost deschis un concurs general care a trezit un justificat interes.

În sfîrșit, la 26 iulie, la **Düseldorf**, după o reuniune a comitetului organizator al viitorului campionat mondial, s-a redactat și următorul comunicat privind noul trofeu al întrecerii supreme : **„Membrii au ascultat raportul comisiei special alcătuită pentru a alege cupa mondială F.I.F.A., dintre cele 53 de proiecte prezentate de întreprinderi din diverse țări Această nouă cupă este în fabricare și nu vor fi publicate fotografii decît în momentul în care drepturile mondiale de exclusivitate vor fi înregistrate"**.

Dar, iată-ne ajunși în septembrie, și încă nu avem nici o veste în plus asupra deciziei F.I.F.A. Și totuși sîntem în măsură să dăm cititorilor din **România** o știre pe care nimeni în lume nu o cunoaște la ora aceasta : este vorba de un proiect italian, prezentat de firma **„Bertoni"** din **Milano**. O întreprindere specializată în confecționarea de medalii, insigne și cupe Nu este însă posibil să știm încă desenul care va fi realizat pentru cupă, dar se pare că este vorba de unul din acele tradiționale proiecte ale trofeelor sportive.

Tocmai de aceea mi se pare interesant să vă prezint unul dintre proiectele care au concurat pentru viitoarea cupă mondială. El aparține, și ca idee și ca execuție, lui **Charles Drago** din **Nissa**, unul dintre cei mai cunoscuți specialiști francezi în materie. Iată ideea specialistului francez pe care, de altfel, v-o înfățișează și fotografia de sus. Trofeul ar urma să consiste într-un glob terestru susținut de patru fotbaliști reprezentînd cele patru mari continente ale acestui sport (**Australia** este exclusă, dată fiind încă slaba ei forță sub raport fotbalistic). Cei patru jucători se țin de mînă, simbol al principiului prieteniei între popoare.

Dar aceste amănunte privesc doar aparența trofeului după ideea lui Charles Drago. Mai departe, proiectul prevede ca noua cupă F.I.F.A. să aibă reprezentate pe acel glob toate națiunile, înscrise la ediția C.M. 1974. Pentru aceasta propune — mai departe — ca mai multe zeci de bile metalice să fie introduse în cupa reprezentînd globul și fiecare dintre aceste sfere să fie umplută cu pămînt din țara respectivă. Solemnitatea umplerii acestor micuțe cupe cu o bucată de gazon de pe cel mai mare stadion al țării ar urma să aibă loc cu prilejul începerii unuia dintre meciurile preliminare astfel că, în momentul cînd noua cupă destinată să răsplătească pe campioana mondială 1974 va fi înmînată căpitanului învingătorilor, ea să conțină 94 de sfere micuțe reprezentînd națiunile înscrise în competiție : 24 din **Africa**, 15 din **Asia**, 10 din **America Centrală și de Nord**, 10 din **America de Sud**, 33 din **Europa**, 2 din **Oceania**. Cum se vede, proiectul artistului francez intenționează să dea fiecărei echipe prezentă la ediția 1974 o satisfacție, fie cît de mică ; dar, mai mult decît atît, proiectul său de trofeu simbolizează foarte bine ideea de amiciție, de pace, de colaborare mondială pe tărîmul sportului. **Charles Drago** s-a arătat dispus să ofere în mod gratuit proiectul său, atît costul propriu-zis al proiectului cît și realizarea sa. În felul acesta, arată el în scrisoarea adresată tuturor membrilor Comitetului executiv F.I.F.A., înțelege să-și aducă contribuția de vechi sportiv, pasionat al fotbalului de peste 50 de ani, la dezvoltarea și mai grandioasă a unei competiții așa de populară. Rămîne de văzut dacă acest proiect, așa de emoționant în umanitatea lui, va găsi aceeași înțelegere și în sînul comitetului de organizare al întrecerii supreme din 1974.

LUIGI SCARAMBONE

Milano, sept. 1971

U. R. S. S.

GRIJI DE SELECȚIONERI

Pentru cei doi antrenori federali sovietici, **V. Nikolaev** (lotul A) și **Al. Ponomarev** (lotul olimpic), apropiatul sezon oficial internațional înseamnă multe griji. Lotul primei reprezentative se află înaintea unor întîlniri dificile în preliminariile campionatului **Europei** : cu **Irlanda de Nord** la 22 septembrie la **Moscova** și 13 octombrie la **Belfast** și cu **Spania** la 27 octombrie la **Madrid** ; cel olimpic înaintea unor jocuri din preliminariile turneului olimpic, cu **Austria** și **Franța**, care — deși alcătuite din amatori — sînt în orice caz adversari mai puternici decît **Olanda**.

V. Nikolaev își concepuse echipa pe osatura clubului **T.S.K.A. Moscova**, cu apărarea acestuia și compartimentul de la mijlocul terenului combinat cu elemente de la **Dinamo Tbilisi**. Formula însă, n-a dat rezultate, astfel că în cinci întîlniri **Nikolaev** a fost nevoit să facă experimente care au necesitat folosirea a 23 de jucători, fără să ajungă însă la concluzii definitive asupra formației de bază. Unii dintre cei consacrați (**Kaplicinii, Banișevski, Sevșcenko** și **Muntean**) au fost înlocuiți cu tineri, dar dintre acestia doar **Dolmatov** (23 ani, de la **Kairat Alma Ata**) a dat cele mai multe speranțe. Au rămas în evidență și **Matvienko** (23 ani, **Dinamo Kiev**), **Konjkov** (22 ani, **Șahtior Donețk**) și, mai ales, **Koșemiakin** (18 ani,**Dinamo Moscova**), care promite foarte mult. Actualmente, **Nikolaev** este preocupat să asigure lotului omogenitate și incisivitate, calități care au lipsit formației prezentate într-un joc amical cu Polonia (1—1), disputat recent la Gdansk. În ce privește formația pentru primul meci, cel cu **Irlanda de Nord**, **Nikolaev** nu-i încă fixat.

Nici **Al. Ponomarev** nu-i scutit de astfel de probleme. Mai întîi lotul i-a fost descompletat prin promovarea a trei jucători la lotul A : portarul **Pilgui**, fundașul central **Matvienko** și atacantul **Koșemiakin**. Apoi, este preocupat de faptul că nu există termene libere pentru pregătirea în comun a lotului olimpic. **„Pînă la 6 octombrie** — a declarat recent Ponomarev — **nu am posibilitatea să reunesc lotul pentru un antrenament. Meciul cu „România** (n.r. este vorba de **Sport Club Bacău) rămîne ultimul nostru test serios care** — **mărturisesc — a fost puțin convingător. Nesiguranța și îndoielile sînt încă multe ; înaintea partidei cu Austria (13 octombrie) avem un amical cu F.C. Nürnberg în care sper să rezolv măcar cîteva din problemele echipei olimpice"** Și, în primul rînd, aceea a efectivului de jucători, descompletat în ultimul timp și prin accidentarea unora în jocurile de campionat. **Ponomarev** nu-și pierde, însă, încrederea. **(P. G.)**

SKOBLAR :

„PENTRU MINE, ORICE GOL E FRUMOS..."

Pentru SKOBLAR nici o minge nu e prea dificilă spre a o transforma în gol

Reputatul internaționalul iugoslav Josip Skoblar, „Gheata de aur" a sezonului trecut, trofeu ce se acordă anual celui mai eficace jucător european este, cum știm, unul dintre cei mai apreciați, dacă nu cel mai apreciat jucător, din Franța.

Recent el a fost solicitat în cadrul unui interviu colectiv, să răspundă la o serie de întrebări din care redăm și noi o parte :

— Cîte goluri ați marcat de cînd sînteți profesionist ?

— N-am ținut niciodată o evidență, dar cred că peste 15 în fiecare campionat, neținînd cont de cele 44 înscrise în campionatul francez anul trecut.

— Credeți că, dacă ați fi jucat în campionatul italian, englez sau vest-german ați fi reușit totuși să înscrieți 44 goluri ?

— Acum doi ani, cînd am jucat în R.F. a Germaniei, la Hannover 96, am înscris 17 goluri, fiind al treilea în clasamentul golgeterilor deși jucam ceva mai retras. Dacă aș fi jucat virf veritabil aș fi marcat mai multe goluri, chiar în Anglia sau Italia.

— Veți mai juca mult timp la Ol. Marseille ?

— Oficial, contractul cu acest club expiră peste un an, dar probabil că el va fi prelungit. Așa cum am mai declarat, Ol. Marseille este ultimul club străin la care mai joc, după care mă întorc în țara mea

— Care sînt jucătorii care v-au impresionat cel mai mult, pe plan tehnic și tactic ?

— Este greu să nominalizez. Pot spune însă că echipa națională a Iugoslaviei are cea mai bună apărare din lume, iar Brazilia cel mai bun atac.

—De ce nu doriți să deveniți cetățean francez ?

— Sînt iugoslav și nu vreau să-mi schimb naționalitatea. Îmi iubesc țara. În Franța îmi place să joc și atît.

— S-ar putea ca Geaici să joace la o echipă franceză ?

— A fost cîndva un astfel de zvon dar personal cred că acest lucru este imposibil. Pentru Iugoslavia Geaici este ceea ce este Pele pentru Brazilia, poate chiar mai mult căci tot fotbalul iugoslav pune mare bază pe el și este imposibil să fie lăsat să plece.

— Care sînt calitățile care v-au permis să deveniți golgeterul Europei anul trecut ?

— „Gheata de aur" se acordă celui mai eficace jucător... cum eu am fost cel mai eficace... Am simțul golului și joc într-o echipă valoroasă".

— De ce nu mai sînteți selecționat în echipa Iugoslaviei ?

— Pentru că sînt departe de țară și selecționerii nu-mi pot controla forma.

— Deși jucați virf de atac, purtați pe tricou numărul 10 și nu nr. 9. De ce ?

— Iubesc mult acest număr. Chiar la O.F.K Beograd, unde jucam extrem stînga, purtam tot numărul 10. Este pentru mine un număr fatis. Curios, dar dacă am alt număr pe spate nu pot juca. Este o chestiune de psihologie.

— Care a fost cel mai frumos gol din cariera dv ?

— Pentru mine orice gol este frumos. Îmi place să marchez goluri și toate sînt frumoase pentru că toate sînt o reușită.

DE PRETUTINDENI

SALDANHA ȘI GOLURILE

Saldanha, despre măsurile care ar trebui luate pentru creșterea eficacității fotbalului : **„Ar fi necesar să mărim suprafața terenului de joc. Dar, cum aceasta nu este posibil, mă gîndesc la reducerea numărului de jucători. Ar trebui discutată cu toată seriozitatea eventualitatea unui fotbal în zece..."**

BECKENBAUER SPRE UN RECORD ABSOLUT ?...

La 8 septembrie, în meciul cu **Mexic**, **Beckenbauer** a jucat pentru a 54-a oară în echipa **R. F. a Germaniei. Cum el nu are decît 25 de ani și o perfectă condiție fizică, mulți specialiști apreciază că, dacă nu va interveni un accident, va putea ajunge la 129 de partide în reprezentativă.**

...ȘI AMARILDO SPRE UNUL NEDORIT

Pînă în trecutul campionat italian, recordul de suspendări îl deținea, cu destulă autoritate, fostul internațional argentinian Sivori care a abandonat, cum se știe, fotbalul. Acum, în fruntea acestui clasament deloc onorabil a trecut **Amarildo**, elevul lui **Helenio Herrera** la **A. S. Roma**, care are „la activ" 38 de etape supendare. **Sivori** ajunsese la 33 de etape...

INSUȘI PREȘEDINTELE

S-a comentat pe larg severitatea cu adevărat neiertătoare a arbitrilor englezi — în actualul sezon — care împart avertismente și eliminări de pe teren fără nici un fel de reținere. Recent, un avertisment a primit și **Derek Dougan**, președintele Asociației jucătorilor profesioniști în momentul cînd arbitrul dicta această decizie chiar adversarii au intervenit spunînd : **„Nu aveți dreptate, Derek n-a făcut nimic !"**

Carnet extern

U.E.F.A. ȘI CAMPIONATELE NAȚIONALE

Se vede treaba că viitorul fotbalului a început să îngrijoreze serios forul continental. Altfel nu se poate explica de ce apropiata reuniune a acestuia a pus, în fruntea punctelor înscrise la ordinea zilei, **măsurile pentru ridicarea eficacității în cadrul campionatelor naționale.** Este pentru prima oară, în activitatea U.E.F.A., că se intră în discutarea regulamentelor întrecerilor interne. Intenția forului european fusese mai de mult dezvăluită, în cadrul unui interviu (prezentat în exclusivitate de revista noastră), al președintelui său, **Gustav Wiederkehr**, în care acesta sublinia necesitatea unor eforturi care să asigure creșterea eficacității fotbalului

În fapt, reuniunea U.E.F.A. urmează să propună reprezentanților federațiilor naționale afiliate **o serie de modificări ale sistemelor de punctaj în cadrul campionatelor interne.** U.E.F.A. dorește să ajungă la un sistem unic pe continentul nostru în această privință, profitînd tocmai de împrejurarea că s-a ajuns la punerea pe ordinea de zi a problemei clasamentului intern. Pentru că, se știe, în momentul de față operează criterii deosebite, atît în privința punctajului cît și a stabilirii coeficientului de eficacitate (prin împărțire, prin scădere, etc.) sau al departajării echipelor în situațiile de egalitate, fie în lupta pentru titlu, fie în aceea pentru retrogradare

U.E.F.A. ar dori să se ajungă la un punctaj universal acceptat. El va fi expus în raportul comisiei sale speciale, prezidată de **Sandor Barcs**, unul dintre vicepreședinți. **Concluziile acestei comisii converg spre stimularea jocului deschis, a victoriei și, de aceea, propun acordarea a trei puncte pentru victorie, rezultatul egal rămînînd mai departe răsplătit doar cu un punct. La capitolul golaveraj, comisia opinează pentru cel prin scădere, care stimulează și ei echipele cu mai multe goluri marcate.**

Conducerea U.E.F.A. speră ca, pe de o parte, aceste măsuri să acorde unele garanții privind viitoarea evoluție a fotbalului, forțîndu-i mersul spre ieșirea de sub închistarea sistemelor superdefensive. Motivul intervenției U.E.F.A mai derivă și din împrejurarea, deloc neglijabilă că, acum, cînd cupele continentale (ne referim la C.C.E. și la „Cupa U.E.F.A.") fixează criterii precise, privind dreptul de alinere la startul lor, este mult mai potrivit ca desemnarea să se facă după regulamente identice, după sisteme de clasificare identice. Să vedem în ce măsură intervenția forului european se va solda cu succes.

— el. i. —

BECKENBAUER... OM DE ORDINE

Se mai întîmplă și așa... În cursul unui meci desfășurat la **München**, mai mulți pătimași suporteri ai lui **Bayern**, supărați de unele decizii ale arbitrului, au pătruns pe teren. Știind ce poate însemna o întrerupere a jocului, internaționalul **Beckenbauer** intervine energic, spre a scurta cît mai mult nedoritul incident. În dreapta fotografiei, un alt internațional de la **Bayern**, portarul **Mayer**.

S-A ÎNTÎMPLAT LA NEWPORT...

Ziarele engleze au relatat, și au comentat, pe larg următoarea poveste adevărată petrecută la casa de bilete a clubului **Newport County**. Acest club se află în situație financiară destul de grea, ca urmare a numărului tot mai scăzut de spectatori. Înaintea unui meci, la casă se prezintă unul dintre cetățenii din oraș care solicită 30 de bilete. Casierul holbează ochii. Un asemenea cumpărător nu mai poposise de mult în fața ghișeului său. Și, atunci, după ce îi taie din carnetul de bilete cele 30 de tichete de intrare și încasează și banii se adresează cumpărătorului : **„...Și, spuneți-mi, la ce oră doriți să înceapă jocul ?...“**

extern MAGAZIN extern

PRIMELE AUDIERI...

Chiar înainte de începerea campionatului (startul se va da duminică), comisia de disciplină a ligii italiene a și avut primii „clienți“. Și nu unii oarecari... **Helenio Herrera, Giacinto Fachhetti, Santarini, Prati...** Primul a fost convocat pentru că, împotriva obligațiilor contractuale și de regulament, a publicat o suită de articole în presa italiană și străină fără să fi cerut acordul ligii. Ceilalți, de asemenea fără aprobarea ligii, au prezentat noua modă bărbătească în cadrul unei mari parade a modei desfășurată la **Florența.** Regulamentele interzic orice activități, în afara celei fotbalistice, care au loc fără asentimentul forului conducător al cluburilor profesioniste. Se prevăd amenzi usturătoare pentru cei în cauză...

KUBALA PUNE CONDIȚII

Bine prezentat de suita de apreciate comportări și rezultate ale selecționatei spaniole, de cînd se află sub conducerea sa, **Ladislau Kubala** se gîndește cu toată seriozitatea la sezonul de toamnă. El a pus condiția ca selecționații să efectueze, de luni și pînă miercuri, săptămînale antrenamente comune. Cluburile au ripostat vehement, dar federația a intervenit anunțînd că, în situația în care jucătorii convocați nu se vor prezenta la săptămînalele convocări, respectivele cluburi vor fi suspendate din campionat. Selecționerul spaniol se gîndește, mai departe, la toate amănuntele : astfel el a hotărît ca cele mai importante partide din toamnă să se dispute în orașul care va da cei mai mulți jucători, în respectivul joc, național. **Kubala** nu scapă din vedere importanța aportului galeriei...

TROFEELE LUI ARSENAL

Deși începutul de sezon nu-l prea darnic în satisfacții, **Arsenalul** se consolează culegînd trofee de pe urma... trecutului sezon. La numeroasele cupe și plachete care au ajuns în vitrina clubului, s-au mai adăugat — recent — două : acela cucerit de căpitanul echipei, **Mc Lintock,** desemnat cel mai bun jucător al sezonului 1970/1971, și cel care a revenit directorului tehnic, **Bertie Mee,** declarat antrenorul sezonului.

Cei doi premiați surîd — fericiți — obiectivului fotografic.

- În recenta sa reuniune de la **Viena,** comisia de arbitri de pe lîngă U.E.F.A. a hotărît ca lotul de arbitri al fiecărei țări, anunțat la acest organism, să fie împărțit în două categorii valorice, A și B, în funcție de care vor fi delegați să conducă meciurile internaționale, după importanța acestora.
- Anunțat ca fiind plasat pe lista de transferări din cauza slabei sale comportări în primele meciuri de campionat, cunoscutul internațional englez **Peter Osgood** a fost retras de pe această listă și reintrodus în lotul echipei sale, **Chelsea.**
- După o recentă statistică, în **R.F. a Germaniei,** la ora actuală, sînt 2 937 000 de fotbaliști legitimați, cu 143 000 mai mulți decît anul trecut. În total activează circa 100 000 de echipe masculine și peste 1 000 feminine.
- Conducătorii unei echipe de amatori din **Franța, Soustons,** alarmați de faptul că jucătorii foloseau orice prilej pentru a goli prea multe sticle de vin, au hotărît să angajeze ca masor pe un membru al... ligii antialcoolice care speră să-i... convertească și pe „setoșii“ jucători.
- De curînd, la **Basel,** a avut loc o întîlnire de fotbal între o selecționată mondială a „vechilor glorii“ și o alta a **Elveției.** Din selecționata mondială au făcut parte, printre alții, **Turek, Hanappi, Coluna, Masopoust, Matthews, Sivori, Garrincha, Kopa, Hidegkuti, Vukas** etc.
- Pentru a mulțumi numeroșilor admiratori care i-au urmărit cu interes și pasiune întreaga carieră, cunoscutul jucător brazilian **Pele** a anunțat că, în prezent, compune o melodie intitulată **„Pele vă mulțumește“** și care va fi interpretată de celebrul cîntăreț brazilian **Simonal.**
- Un alt jucător vest-german a fost pus sub acuzație pentru comportare dubioasă în meciul cu **Fortuna Düsseldorf.** Este vorba de **Hans Joachim Weller,** de la **Hannover 96,** acuzat de conducerea echipei că, prin comportarea sa voit slabă, a facilitat victoria adversarilor.
- Viitoarea reuniune a comitetului executiv **U.E.F.A.** va avea loc la începutul lunii decembrie la **Roma,** cu care ocazie va fi luat în discuție, pe lîngă altele, proiectul care prevede ca în meciurile de campionat, echipei învingătoare să i se atribuie trei puncte în loc de două, ca în prezent.
- Fostul portar al echipei **Internazionale Milano, Giuliano Sarti,** a suferit un serios accident în timp ce turna un film publicitar, împreună cu o altă fostă celebritate fotbalistică, argentinianul **Omar Sivori.**

ILOVSKY ȘI „PIESELE“ SALE MAJORE

Revenit la conducerea selecționatei, după nereușita perioadă a lui HOFFER, RUDOLF ILOVSKY (fostul secund al lui LAJOS BAROTI la reprezentativă) a reușit să repună pe picioare unsprezecele național al UNGARIEI într-un timp relativ scurt. Iată-l pe directorul tehnic al selecționatei cu trei dintre jucătorii săi de bază, toți din atac : ZAMBO, DUNAI II, BENE (de la stînga la dreapta).

ȘASE OCHI LA... OBIECT!

Trei jucători lansați după o minge care parcă fuge de ei : MÜLLER (Grasshoppers), STIERLI și MÜNCH (F. C. Zürich) — de la stînga la dreapta — într-o mișcare sincronă, în urmărirea balonului. Fază dinamică din campionatul elvețian.

„STAT MAJOR“ FOTBALISTIC

Condițiile proprii fotbalului profesionist impun crearea de organisme care să vină în ajutorul jucătorilor de fotbal în conflictele — nu prea rare — cu conducerile cluburilor. Din asemenea necesități s-au născut asociațiile fotbaliștilor. După modelul celei din Anglia a fost creată și asociația jucătorilor italieni, al cărei președinte este avocatul Campana. Alături de el din „statul major“ al asociației fac parte și cunoscuții internaționali Mazzola și Rivera, pe care-i vedeți în fotografie, primul la stînga, în spatele lui Campana, secundul în dreapta. Acest „stat major“ a avut ceva de lucru în perioada august-septembrie, cînd fiecare club italian a fost angrenat în operațiile reangajării jucătorilor.

ARBITRUL A ELIMINAT 22 DE JUCĂTORI!

Faptul, de necrezut, s-a întîmplat în localitatea italiană **Spinetoli,** cu prilejul unui meci pentru jocurile 3—4 într-un turneu local. Jucătorii celor două echipe, **Monsampolo** și **Appignano,** numai fotbal n-au jucat. A fost o farsă sinistră, în cursul căreia jucătorii s-au produs ca niște veritabili clowni. Portarul echipei **Appignano, Minoli,** de pildă, își invita adversarul să tragă la poartă cu mingea pe care le-o arunca chiar el ; alți jucători simulau faulturi la cea mai mică atingere, iar un alt fotbalist, **Ferri,** ca să-i facă în ciudă arbitrului, care făcea toate eforturile să convingă echipele să se înapoieze la... fotbal, ori de cîte ori intra în posesia mingii o trimitea departe, afară, astfel că la un moment dat n-au mai fost mingi de schimb !

În această situație, arbitrul a oprit „jocul“ și i-a trimis pe toți jucătorii la cabine ! Decizie cu care aceștia nu au fost de acord și a fost necesară intervenția polițiștilor (conducătorii echipelor n-au reușit să-i convingă) pentru a părăsi terenul... Urmează desigur sancțiunile...

FOTBAL
REDACȚIA ȘI ADMINISTRAȚIA
str. V. Conta nr. 16, etajul V, București,
Sectorul I, Telefoane : 11 10 05 (Centrală), 12 95 96

Prezentarea artistică : Liviu BOBOCEA
Prezentarea grafică : Alexandru MUSCA

ÎNAINTEA MECIURILOR — RETUR DIN CUPELE EUROPENE

LA TELEFON: TRNAVA, LA VALETTA, NAPOLI, SALZBURG

ADAMEC TEMPEREAZĂ ZELUL SUPORTERILOR

TRNAVA, 21 (prin telefon). Aici domnește optimismul! După prima masă a echipei campioane cehoslovace, în fața lui **Dinamo București**, scorul egal realizat în deplasare îndreptățește gîndul unei posibile victorii acasă, mai ales că jocul bucureștenilor, observat aici cu multă atenție pe micile ecrane în transmisia directă de la **București**, nu pare să anunțe o replică de mare forță. Aceasta ar fi atmosfera în mijlocul numeroșilor suporteri ai echipei **Spartak**, dar cercurile oficiale de strictă competență, sînt mai circumspecte. Astfel, federația a decis în scopul unei bune echilibrări a forțelor lui Spartak în dubla competiție (campionat și C.C.E.) la care echipa participă, amînarea jocului său de duminica trecută. Este posibilă și amînarea etapei următoare, la cererea formației **Spartak**, care condiționează în felul acesta, un randament maxim în meciul retur cu **Dinamo București**.

DOBIAS

Presa cehoslovacă de specialitate își oferă coloanele numeroaselor opinii legate de debutul campioanei noastre în principala întrecere continentală inter-cluburi. Semnificativ este că cele mai rezervate sînt ale antrenorilor și jucătorilor în cauză. Conducătorul tehnic al formației, **Malatinsky**, declară: **„Am făcut un pas mare la București, dar nu decisiv. Va trebui să abordăm returul cu atenție maximă, pentru că Dinamo București va veni cu siguranță la ciștig. Aici, la Trnava, nu se va juca defensiv, pentru că nimeni nu va avea nimic de apărat. Și noi și adversarii noștri vom căuta să dobîndim doar victoria, calificarea în turul al doilea".** Iar căpitanul echipei, **Adamec**, spune la rîndu-i: **„Cunosc jocul românilor și de aceea nu am certitudinea succesului. Prima șansă e de partea noastră, dar dacă primul gol se va marca în poarta lui Geryk, atunci lucrurile se vor încurca rău. Echipa Dinamo are cîțiva jucători călîți în „cazanul" de la Guadalajara, ei alcătuiesc osatura formației și nu-i întrece nimeni în arta de a ține mingea cît mai departe de propriul careu".**

Echipa română este așteptată luni la **Trnava**. Pînă la ora aceasta s-au vîndut aproximativ 18 000 de bilete și se scontează pe un succes de casă complet. **Spartak Trnava** nu anunță modificări în formația care a luat un start apreciabil pe stadionul „23 August" din **București**.

JAN HAJEK

HIBERNIANS HOTĂRÎTĂ SĂ LASE O BUNĂ IMPRESIE

LA VALETTA 21 (prin telefon). F. C. Hibernians, adversara formației **Steaua** în primul tur al „Cupei cupelor", privește cu multă atenție și simț al realității partida retur de la București. În ciuda semieșecului realizat pe teren propriu și a șanselor minime de calificare în turul următor al competiției, conducerea tehnică și jucătorii formației malteze sînt hotărîți să lase o impresie frumoasă în capitala **României**. Așa se și explică creșterea volumului și intensității pregătirilor programate în cursul acestei săptămîni, ca și interesul manifestat de marea majoritate a componenților lotului în vederea evoluției de la **București**.

Delegația clubului **F.C. Hibernians**, compusă din 20 de persoane, părăsește **La Valetta** în cursul zilei de duminică 26 septembrie cu avionul și va sosi mai întîi la **Belgrad**, de unde, în cursul serii, se va îmbarca în accleratul **Belgrad — Timișoara — București**, așteptată fiind să sosească în dimineața zilei de luni 27 septembrie.

În vederea meciului cu **Steaua, F. C. Hibernians** intenționează să efectueze și 1—2 antrenamente scurte, de acomodare cu gazonul stadionului unde va avea loc partida.

JUCĂTORII NAPOLITANI OPTIMIȘTI, ANTRENORUL CHIAPPELLA CIRCUMSPECT

NAPOLI, 22 (prin telefon). După acel 1—0 în fața **Rapidului**, obținut în mod nesperat pînă la urmă, **A. C. Napoli** a evoluat duminică, în cadrul **„Cupei Italiei"**, jucînd pe teren propriu cu **Palermo**. Elevii lui **Chiappella** au învins greu, tot... cu 1—0, prin gol marcat din penalti de către **Improta**. Evoluția albaștrilor n-a fost deloc convingătoare.

Cu toate acestea, optimismul domnește în tabăra napolitanilor. Mai ales jucătorii, cred că vor reuși un rezultat de egalitate la **București**. **Altafini**, de pildă, declară: **„Acum, jocurile în deplasare au devenit mult mai ușoare decît cele pe teren propriu. De ce? Simplu. Este mult mai avantajos să te aperi grupat și să contraatacl, avînd în față un spațiu mare și... adversari puțini". Zoff** speră că apărarea va juca la valoarea sa obișnuită: **„Fiindcă ea va avea principala sarcină în meciul de la București!".**

În schimb, **Chiappella** este mult mai circumspect: **„Jocul retur va fi infernal pentru noi. Știu că jucătorii de la Rapid doresc un rezultat favorabil și nu se vor menaja pentru aceasta. Mai cu seamă că vor beneficia și de încurajările unei galerii tipic latine. Și eu știu, din propriile noastre avantajoase exemple, ce înseamnă crearea acestui cadru ambiant. Sper ca, pînă la 30 septembrie, echipa să mai ciștige în condiție fizică și în omogenitate. Sînt îngrijorat pentru meciul-retur, mai ales fiindcă n-am intrat cum trebuie în ritmul noului sezon".**

Pînă la meciul de la **București, A. C. Napoli** va susține un joc de antrenament, un amical, astăzi, în nocturnă, la **Pescara**, cu formația din localitate, care activează în Divizia C. Plecarea spre **București** va avea loc marți dimineața, cu un avion special, sosirea urmînd să se producă la orele amiezii. Miercuri, întregul lot napolitan va efectua un antrenament pe stadionul unde va evolua joi.

Asupra formației nu există, în aceste momente, dubii. Dacă nu va interveni vreo accidentare, vreo indisponibilitate, **Chiappella** va trimite în teren următorul unsprezece: **Zoff — Berega, Pogliana — Zurlini, Panzanato, Montefusco — Sormani, Juliano, Macchi, Altafini, Improta. La București** mai fac deplasarea portarul **Trevisan**, fundașii **Vianello** și **Ripari**, mijlocașul **Abondanza** și atacantul **Enzo. Pogliana** și **Montefusco** acuză ușoare contuzii, dar vor fi apți de joc la 30 septembrie.

ALTAFINI

Plecarea din capitala **României** va avea loc imediat după meci. Avionul special al lui **A. C. Napoli** va ateriza la **Pisa** și, de acolo, cu un autocar, **Chiappella** și elevii lui vor pleca direct la centrul tehnic al federației de la **Florența** unde vor pregăti meciul cu **Fiorentina** de la 3 octombrie, ziua inaugurării campionatului, ediția 1971/72.

CESARE TRENTINI

AUSTRIA SALZBURG ȘI „SĂPTĂMÎNILE FOTBALULUI"

SALZBURG, 21 (prin telefon). Întregul oraș trăiește „Săptămînile fotbalului", dovedindu-se la fel de interesat și de cald pentru aceste manifestări sportive ca și pentru celebrele festivaluri de cultură care i-au făcut faimos, de secole, în lumea întreagă. Dar despre ce **„Săptămîni ale fotbalului"** este vorba? Iată, formația-fanion a Salzburgului, **Austria**, este solicitată de o suită de competiții de amploare, la care se adaugă un eveniment de o importanță deosebită pentru fotbalul din acest oraș.

Astfel, după partida de la **Arad**, la **Salzburg** a avut loc inaugurarea noului stadion, cu o capacitate de 20 000 locuri, o frumoasă construcție, mult apreciată de locuitorii orașului nostru. Partida de inaugurare a avut ca oaspeți pe fotbaliștii din reprezentativa **Tunisiei**. Tribunele noii arene a lui **Austria Salzburg** erau arhipline sîmbăta trecută. N-a lipsit defilarea sportivilor orașului, printre care mulți schiori de vază, n-au lipsit fanfarele. Meciul inaugural a fost agreabil **Austria** repurtînd o victorie aplaudată cu 4—1 (1—0)

Dar jucătorii antrenați de **Hof** n-au avut prea multă vreme de respiro. Luni dimineața ei au plecat la **Gorizia**, unde miercuri a avut loc finala **„Cupei Europei Centrale"** disputată în această ediție pe teren neutru. Adversarii **Austriei Salzburg**: fotbaliștii din echipa iugoslavă **Celik**.

De la **Gorizia**, viitorii adversari ai lui **U.T.A.** vor reveni la **Salzburg**. Vineri dimineața, ei pornesc cu autocarul la **Viena** unde sîmbătă au meci de campionat cu celebra echipă **Rapid**. Chiar sîmbătă ei se vor întoarce acasă, pentru a se odihni și pregăti în vederea partidei-retur cu **U.T.A.**, meci care încheie **„Săptămînile fotbalului"**, așa de bogat ornate cu meciuri internaționale pentru **Austria Salzburg**.

Se înțelege că înfrîngerea categorică de la **Arad** a produs o puternică decepție aici. De multă vreme, formația, în plină ascensiune, a **Austriei**, n-a mai înregistrat un asemenea eșec. Antrenorul **Hof** a declarat, în cadrul unui interviu acordat postului local de radio că, la **Arad**, în ciuda unor împrejurări care puteau să ducă la o micșorare a diferenței rezultatului final, **U.T.A.** s-a dovedit o echipă mai puternică și mai completă decît a crezut-o el. **„Sigur că diferența de trei goluri este foarte mare, extrem de greu de remontat. Dar fotbalul m-a învățat că trebuie să crezi în orice..."** a încheiat **Hof**.

KURT LEHRER

IN CAMPIONATELE DIN EUROPA

IUGOSLAVIA. Rezultatele-surpriză au reapărut. După o etapă mai calmă, mai cuminte, rezultatele neașteptate au reapărut. Campioana a pierdut din nou pe terenul său, deși egalitatea de la **Valencia** lăsa să se întrevadă o revenire de formă. Acum, învingătoarea ei se numește **Voivodina** (autoarea unui 3—2 de mare senzație pe terenul din **Split**). În schimb, **Partizan Belgrad**, noua proprietară a locului de lider, a învins în deplasare (1—0 cu **Radniciki Niș**). Situația în fruntea clasamentului: 1. Partizan 9 puncte, 2—3 Zeleznicar și Voivodina cu cîte 8 puncte.

OLANDA. Ajax s-a răzbunat! După seria de meciuri cu rezultate strînse, **Ajax** s-a răzbunat. Echipa antrenată de **Ștefan Covaci** a întrecut pe **N.A.C. Breda** cu 5—0! În schimb, liderul **Feyenoord** s-a mulțumit doar cu un 2—0 în fața lui **Maastricht**. Lupta celor doi titani, despărțiți doar de un punct (golaverajul este favorabil acum lui **Ajax**...), continuă în fruntea clasamentului.

CEHOSLOVACIA. Spartak s-a odihnit. Spre a-i da posibilitatea unei cît mai bune prezentări în meciul cu **Dinamo**, de săptămîna viitoare, federația cehoslovacă a aprobat un program special, în campionat, pentru **Spartak Trnava**, care n-a jucat duminică și a susținut jocul său de campionat la mijloc de săptămînă. În clasament continuă să conducă **VSS Kosice** cu 15 puncte, urmată de **Slovan Bratislava** cu 14 puncte și **Dukla Praga** 13 puncte.

ANGLIA. Sheffield se menține. În ciuda pronosticurilor, care anticipau o cădere a sa, Sheffield continuă să dețină șefia în campionatul englez (16 puncte după 9 etape). Numai că acum se apropie, amenințătoare una dintre „senioarele" fotbalului englez, **Manchester United** (14 puncte) și pe locul trei, **Derby County**, o altă reprezentantă a „grupului echipelor ușoare".

UNGARIA. Primul egal al lui Ujpesti Dosza. În a șasea etapă, liderul a pierdut primul său punct. Autoarea performanței, **Tatabanya**, în meciul disputat la **Budapesta**, deci cu atît mai valoros este egalul ei. Profitînd de acest semi-eșec, **Ferencvăroș** s-a apropiat la două puncte (9 față de 11 puncte ale lui **Ujpesti Dosza**).

R. F. A GERMANIEI. Golaverajul „arbitrează" locurile din frunte. Bayern München a ajuns pe **Schalke 04**, marea revelație a actualului campionat. Cele două formații se găsesc la egalitate de puncte (12) și doar golaverajul (17—5 față de 15—5) oferă primul loc formației antrenată de fostul internațional iugoslav **Horvath**.

PRONOSPORT

PRONOSTICURILE NOASTRE LA CONCURSUL NR. 39 DIN 26 SEPTEMBRIE 1971

1. Steaua — F. C. Argeș	1
2. Politehnica — Petrolul	1
3. Crișul — A.S.A. Tg. Mureș	1
4. Sport Club Bacău — Farul	1
5. Steagul roșu — „U" Cluj	1 x
6. Metalul Plopeni — Metalul Buc.	1
7. C.F.R. Pașcani — Progresul Buc.	1 x 2
8. Progresul Brăila — F. C. Galați	1 x
9. Ș. N. Oltenița — Dunărea	1
10. Vulturii — C.F.R. Timișoara	x 2
11. C.F.R. Arad — Minerul B. M.	1
12. Chimia Făgăraș — C.S.M. Sibiu	1
13. Gaz metan — C.S.M. Reșița	1 x

DIN FOTBALUL INTERNAȚIONAL

LOTUL ITALIAN PENTRU JOCUL CU MEXIC. Selecționerul **Valcareggi** a comunicat lotul de jucători convocat pentru partida amicală cu selecționata **Mexicului**, de sîmbătă, de la **Genova**. Iată-l: **Roversi** (Bologna), **Albertosi**, **Cera, Riva** (Cagliari), **De Sisti** (Fiorentina), **Bedin, Bertini, Boninsegna, Burgnich, Corso, Facchetti, Mazzola** (Internazionale), **Spinosi** (Juventus), **Benetti, Prati, Rivera** (Milan), **Zoff** (Napoli), **Bet** (Roma). **Facchetti** va bate, cu prilejul acestui meci, recordul selecționărilor deținut de **Calligaris** (57 de prezențe).

UWE SEELER COMENTATOR TV LA C.M. 1974. Cunoscutul internațional vest-german **Uwe Seeler**, care va abandona anul viitor activitatea de performanță, va deveni comentator al televiziunii pentru C.M. 1974.

GEAICI — CEL MAI BUN JUCĂTOR IUGOSLAV AL TUTUROR TIMPURILOR. Larga anchetă întreprinsă de ziarul **„Politika"** din **Belgrad** asupra celui mai bun jucător iugoslav din toate timpurile l-a indicat pe locul prim pe Geaici. Locul secund a fost ocupat de Mitici iar locul trei de Secularaç.

CASSIUS CLAY TRECE LA FOTBAL! Prezent în Brazilia, pentru un meci demonstrativ desfășurat în prezența a peste 15 000 de spectatori, celebrul boxer **Cassius Clay** a declarat că atunci cînd va abandona boxul va trece la fotbal. **„Și voi demonstra că voi ajunge un jucător mai bun ca Pele!"** a încheiat el...

TOMMY DOCHERTY! ANTRENOR AL ECHIPEI SCOȚIEI... PENTRU DOUĂ MECIURI. Federația scoțiană a semnat un acord cu antrenorul **Tommy Docherty**... pentru două meciuri ale selecționatei sale, cele cu echipele **Portugaliei** și **Belgiei**, din cadrul **„Campionatului Europei"**.

UN MECI ITALIA — ANGLIA ÎN 1973. Federația italiană a perfectat de pe acum un joc al reprezentativei sale cu cea engleză, pentru anul 1973, an în care ea împlinește 75 de ani de existență.

Redacția și administrația: str. Vasile Conta nr. 16, București, Tiparul: I. P. Informația, str. Brezoianu nr. 23—25, București

ANDREI,
eroul meciului

O CALIFICARE DE MARE PRESTIGIU ÎN C.C.E.

Printr-un efort de voință admirabil

și un joc de calitate, peste toate așteptările,

DINAMO A ELIMINAT PE SPARTAK TRNAVA!

(Citiți în pag. 12 amănunte de la trimisul nostru special)

DORU POPESCU,
autorul celor două goluri

PROLETARI DIN TOATE ȚĂRILE, UNIȚI-VĂ !

FOTBAL

REVISTĂ SĂPTĂMÎNALĂ
ANUL VI
279
JOI
30 SEPTEMBRIE 1971
12 PAGINI
2 LEI

Din duelul cu Iordănescu, fundașul maltez Carvana (în fotografie, mascat de portar) a trimis greșit balonul în propria poartă. Acest gol avea să fie singurul al partidei de ieri de pe stadionul Republicii. Foto : S. BAKCI

ÎN CUPA U.E.F.A.

DEȘI ÎNVINSĂ LA SALZBURG, U.T.A. TRECE ÎN TURUL URMĂTOR CU SCORUL GENERAL DE 5—4

ÎN CUPA CUPELOR

STEAUA S-A CALIFICAT LA LIMITĂ: 1—0 CU ECHIPA MALTEZĂ HIBERNIANS LA VALETTA

AZI, PE STADIONUL „23 AUGUST"

RAPID ASALTEAZĂ CEA DE-A PATRA CALIFICARE ROMÂNEASCĂ, ÎNTÎLNIND ÎN CUPA U.E.F.A. PE A.C. NAPOLI

Biblioteca orășenească
Gheorgheni

CURIER SĂPTĂMÎNAL

• **SATU MARE.** Cea mai populară competiție rezervată micilor fotbaliști din școlile generale ale județului Satu Mare, „Cupa ziarelor județene", ajunsă la a șasea ediție, a reunit la start peste 400 de mici fotbaliști. Desfășurată pe durata a două luni din vacanța de vară, competiția a fost cîștigată de echipa „Pallas" a Școlii generale nr. 10 din Satu Mare care, în finală, a întrecut cu 2—1 formația pregătită de cunoscutul arbitru Otto Anderco, Olimpia, de la Școala generală nr. 8 din Satu Mare. Competiția a relevat un mare număr de copii cu aptitudini pentru fotbal dar, spre regretul nostru, trebuie să consemnăm faptul că ediția din acest an nu s-a prea bucurat de o atenție corespunzătoare din partea profesorilor de educație fizică și a antrenorilor echipelor din județ. **(Ștefan Vida — corespondent).**

• **ORADEA.** Campionatul municipal de fotbal rezervat copiilor a fost cîștigat în acest an de prima echipă a clubului Crișul, antrenată de Augustin Iuhas. În cele 16 întîlniri programate, această echipă a realizat tot atîtea victorii, înscriind 124 de goluri și primind doar 16. Comisiei municipale de fotbal, organizatoarea competiției, i se cuvin pe drept frumoase cuvinte de laudă pentru strădaniile pe care le-a făcut de a asigura condiții excelente tuturor echipelor participante. **(Vasile Sere — corespondent).**

• **HUNEDOARA.** Asociația sportivă I.G.C.L. Hunedoara, care are o echipă destul de bună în campionatul județean, a hotărît, la indicația Consiliului municipal pentru educație fizică și sport, să-și amenajeze un teren propriu în incinta stadionului Corvinul. O contribuție substanțială la amenajarea noului teren își aduce și echipa de fotbal. În fotografia alăturată vă prezentăm o parte dintre jucători, împreună cu instructorul lor Petru Ciumaș, lucrînd la amenajarea terenului. **(Ioan Vlad — corespondent).**

MUNCA DE INSTRUIRE A TINERILOR JUCĂTORI — CĂLCÎIUL LUI ACHILE ÎN FOTBALUL NOSTRU

INTERVIU CU PETRE STEINBACH CONSILIER TEHNIC LA CLUBUL „DINAMO"

Pe una din aleile frumosului parc sportiv al clubului Dinamo l-am întîlnit zilele trecute pe Petre Steinbach. Nu-l mai văzusem de mult și-l credeam antrenor, încă, la Chimia Tr. Măgurele:

— Cei cu tine, aici. În vizită ?

— Nu. În interes de serviciu. Sînt consilier tehnic la secția de fotbal Dinamo.

Steinbach este unul din specialiștii noștri în materie de instruire a copiilor și juniorilor. Prin mîinile lui au trecut o serie de jucători care au cunoscut o frumoasă carieră sportivă: Varga, Pircălab, Halagian, Cîmpeanu, Corneanu, Valcan, Nunweiller III etc., mulți dintre ei fiind azi, la rîndul lor, antrenori. Pornind de la acest fapt, am început să discut cu Steinbach despre... fotbal, firește, despre cîteva din problemele lui de cea mai mare actualitate. Una din ele: formarea cadrelor tinere. Consemnăm răspunsul unui specialist bine documentat asupra acestui sector de muncă al fotbalului nostru, în care lucrurile nu merg așa cum trebuie. De ce?

— Cluburile, mai bine-zis, conducerile lor nu s-au convins încă de importanța creșterii unor cadre proprii pentru prima echipă și de aceea preocuparea lor pentru copii sau juniori este pur formală. Toate eforturile, toată grija lor merg spre echipa I. Desigur, prima garnitură merită o atenție deosebită, e normal să fie așa, dar atitudinea față de activitatea formațiilor de juniori este de condamnat. Pentru mine situația actuală are o singură explicație: poziția conducătorilor este prea mult legată numai de rezultatele primei echipe. Dacă aceasta face rezultate proaste, ei sînt înlocuiți și cei care vin țin seama de păția predecesorilor și-și îndreaptă atenția exclusiv spre prima echipă. În asemenea condiții nu-i de mirare că preocuparea pentru tinerii jucători dispare aproape în întregime, iar atunci cînd trebuie să-și întărească efectivele nu au ce promova din grădina proprie. Așa se explică și faptul că transferările de jucători din alte părți sînt mai numeroase decît promovările din cadrele proprii, cînd ar trebui să fie invers. Așa se explică și de ce actualele centre de copii și juniori, forme bune de instruire și necesare fotbalului nostru, nu se realizează pe măsura investițiilor.

— Problema aceasta te-a preocupat în mare măsură, de-a lungul activității tale. Cum o vezi rezolvată?

— În primul rînd să ai convingerea că ceea ce faci este absolut necesar. Mi-aduc aminte că pe vremea cînd eram jucător la R.G.M.T., club muncitoresc din Timișoara, aveam două echipe de pitici și două de juniori care produceau atît de mult încît în momentul cînd ne pleca un element din prima echipă nu exista problema înlocuirii lui. Se găsea imediat un jucător la juniori, gata pregătit pentru postul respectiv. Totul era bine pus la punct, exista o strînsă legătură între conducere și antrenori pentru ca munca de formare a tinerilor să dea roade. Mai tîrziu, cînd am venit la Unirea Tricolor, o echipă eminamente de cartier, mi-am dat seama că rezervele primei formații trebuie pregătite în timp și cu răbdare. Ideea a fost îmbrățișată, din convingere, de conducători și, timp de 4—5 ani, am muncit cu sute de copii pînă cînd au început să apară un Sucitulescu, Bogdan, Iordache, Costică Marinescu, Petrică Rădulescu, Gică Petrescu și alții, astfel că Unirea Tricolor a trăit din ceea ce a produs la copii și juniori, puști adunați din întregul cartier Obor și din altele. Selecția este o a doua condiție principală, care implică, pe lîngă convingere, și pasiune și răbdare, la trierea tinerilor jucători. Trebuie să știi să ți-i apropii și să lucrezi cu ei, să ai răbdarea părinților cu copii mulți și dragostea să-i înveți cum trebuie. Aici intervine o altă condiție: învățarea corectă și perfecționarea elementelor de tehnică, cu ambele picioare, și progresiv cele de tactică. La acest capitol se cere cea mai mare răbdare. Copiii rămîn totuși copii, zburdalnici, dispuși mereu să facă șotii, cu gîndul la joacă și, bineînțeles, la joc. Pentru că asta îi atrage mai mult, nu antrenamentul. De aceea se cere multă abilitate din partea antrenorului, ca să-i convingă că înaintea jocului este necesară pregătirea. Jocul sau competiția, de exemplu campionatul actual, se impune, indiferent de forma ei, ca un scop pentru tinerii jucători, pentru a arăta ce au învățat și ce știu, deci devine un stimulent. Dar pentru conducători și antrenori ea trebuie să se mențină neapărat la nivelul unui mijloc de instruire, de perfecționare.

În final, n-am rezistat tentației de a-i pune lui Petre Steinbach o întrebare mai... indiscretă, știindu-l ca fiind un om dinamic, de acțiune, un practician dar și executant excelent:

— Cum te simți în noua funcție?

— Nu prea bine. E drept că atunci cînd am revenit la Dinamo eram ferm decis s-o rup cu activitatea practică. Acum însă, îmi dau seama că pur și simplu nu pot trăi fără ea. Prea sînt obișnuit să activez pe teren, în aer liber, să lucrez cu jucătorii. De aceea mă gîndesc foarte serios să-mi reiau activitatea practică, la o echipă dornică să devină — cu timpul, mai curînd sau mai tîrziu — o adeptă a fotbalului de calitate realizat de jucători proprii, crescuți și formați în spiritul cerințelor actuale ale fotbalului. La o asemenea echipă m-aș încumeta să lucrez, cu certitudinea că voi putea realiza ceea ce îmi propun.

Există, așadar, perspectiva unei reveniri a lui Petre Steinbach în activitatea propriu-zisă fotbalistică. Ar fi un cîștig pentru soccerul nostru.

Petre GAȚU

DIN ACTIVITATEA CENTRELOR DE COPII ȘI JUNIORI

CONVINGERILE ANTRENORULUI COORDONATOR

Paul Dumitrescu

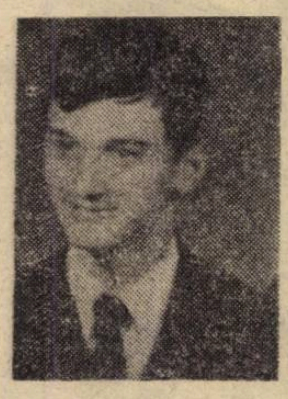

Nicolae Barbu

Centrul de copii și juniori de pe lîngă Asociația sportivă Chimia Rm. Vîlcea a intrat în al treilea an de activitate. Din numărul total de 100 de juniori, patru au fost promovați recent în rîndurile echipei de seniori. Iată numele lor: Constantin Pintilie, Gheorghe Zernic, Constantin Zorescu și Florea Vulcu. Alți cîțiva — Ion Dima (născut în 1953), Giuseppe Foltea (1953), Ion Mateescu (1954) etc. vor păși peste pragul promovării în primăvara anului 1972.

— Încet, încet devenim ceea ce ne-am propus: o pepinieră de talente capabile să îmbrace mîine, poimîine tricourile echipei de seniori — ne spunea deunăzi **Traian Popa**, antrenorul coordonator al centrului. **Printre copiii și juniorii cei mai talentați pe care-i avem în centru la ora actuală se numără Paul Dumitrescu, născut în 1955, elev în anul II la Școala de chimie, mijlocaș coordonator, Nicolae Barbu, născut în 1954, elev la aceeași școală, un element cu excelente calități pentru postul de atacant central, și Dumitru Perșunaru, născut în 1955, portar. Cunoscîndu-le marea putere de muncă și dorința de afirmare, sînt convins că aceste trei elemente vor ajunge fotbaliști de certă valoare...**

Iată un motiv pentru care antrenorii lotului republican de juniori nu trebuie să omită din preocupările lor, care vizează o participare corespunzătoare la viitorul turneu U.E.F.A., centrul de copii și juniori din Rm. Vîlcea.

ILIE IONESCU
corespondent

MARCEL PATACHIA, com. Giuvărăști-Olt. 1. „Am urmărit, pe micul ecran, meciul de fotbal dintre echipele Ungariei și Iugoslaviei. O impresie deosebită mi-a lăsat jucătorul Dragan Gealci. Pe ce adresă i-aș putea scrie cîteva rînduri ?" Pe adresa clubului său. F.K. „Crvena Zvezda" Terazije, Beograd, Iugoslavia. 2. „Care a fost cea mai categorică victorie a reprezentativei noastre în ultimii 25 de ani?". Ca scor, 7—0 cu Cipru la București, în Campionatul Europei. În ultimul timp însă reprezentativa a obținut cîteva victorii, nu la scor, dar de prestigiu, în fața unor adversari de mare valoare: 2—0 și 1—0 cu Portugalia, 1—0 cu R. F. a Germaniei, 2—1 cu Cehoslovacia la Guadalajara, 1—0 cu Elveția la Lausanne, 1—0 cu Iugoslavia la Novi-Sad, 2—1 cu Franța la Paris.

DORIN SANDU, Săvinești-Neamț. 1. În grupa I a Campionatului Europei — pe care echipa noastră o mai poate cîștiga și la golaveraj, mai ales acum, după victoria cu 4—0 de la Helsinki — au mai rămas de disputat următoarele meciuri: Țara Galilor — Finlanda (13 octombrie). Cehoslovacia — Țara Galilor (27 octombrie). România — Cehoslovacia (14 noiembrie) și România — Țara Galilor (24 noiembrie). 2. Antrenorul echipei noastre naționale, Angelo Niculescu, a jucat fotbal la F. C. Craiova, Carmen și Dinamo București.

DANIELA ANCA, Abrud-Alba. „Sînt o mare suporteră a echipei Dinamo București, motiv pentru care aș vrea să aflu dacă există cumva o asociație a suporterilor acestei echipe și dacă există cum pot deveni membru al ei?" Noi știm că există, dar pentru a deveni membru cotizant al acestei asociații va trebui să vă adresați direct clubului Dinamo, șos. Ștefan cel Mare nr. 7—9, București.

RADU BIRSEI, Galați. În anul cînd a participat în Cupa orașelor târguri ediția 1969/1970, S. C. Bacău a fost antrenată de Valeriu Neagu, aflat în prezent la conducerea echipei F.C. Galați, cu care speră să promoveze în prima divizie a țării.

GHEORGHE CRISTACHE, Marghita-Bihor. Amîndouă clasamente au fost corect întocmite. În momentul cînd a apărut revista noastră încă nu se luase o hotărîre privind contestația echipei Sportul studențesc la meciul de la Tîrgoviște, cu Metalul. Era normal ca noi, în clasamentul publicat, să menținem rezultatul de pe teren. Nu aveam de unde să știm miercuri ce hotărîre va lua F.R.F. vineri. În numărul următor al revistei, clasamentul primei serii a Diviziei B a apărut cu modificarea respectivă, adăugîndu-se Sportului studențesc cele două puncte care pînă atunci fuseseră în zestrea tîrgoviștenilor.

ILIE FRONEA, București. Nu sîntem de acord cu dv. în privința felicitărilor pe care considerați că trebuie să le adresăm constructorilor instalației de nocturnă de la stadionul „23 August". De ce nu sîntem de acord? Pentru că nu le merită. Și nu le merită pentru că nu s-au ținut de cuvînt. Au promis la toată lumea că vor face tot posibilul să termine lucrarea în cinstea zilei de 23 August. N-au terminat-o. Nu e gata nici acum, la mai bine de o lună după termenul fixat de angajamentul lor.

TATIANA DUMITRACHE, București. Mircea Lucescu, căpitanul echipei noastre reprezentative, a absolvit cursurile Facultății de comerț exterior a Academiei de Studii Economice din București. Mai tînărul său coechipier de la Dinamo, Dumitrache, ne spunea recent că vrea și se pregătește să devină student la I.E.F.S.

PRONOSPORT

Pronosticurile noastre la Concursul nr. 40 din 3 octombrie 1971.

1. Steagul roșu—Jiul	1 X
2. Farul—Crișul	1 X
3. „U" Cluj—„U" Craiova	1
4. Rapid—Sport Club	1
5. A.S.A. Tg. Mureș—Dinamo	1 X 2
6. Petrolul—Steaua	1 X
7. F.C. Argeș—Politehnica	1
8. U.T.A.—C.F.R Cluj	1
9. Fiorentina—Napoli	1
10. Mantova—Torino	X
11. Roma—Lanerossi	1
12. Sampdoria—Bologna	1 X
13. Varese—Milan	X

„SĂ DĂM (totuși) CEZARULUI, CE-I AL CEZARULUI"

La o săptămînă după examenul de la Helsinki, unde Finlanda nu a putut evita înfrîngerea categorică administrată de tricolori (fie vorba între noi, cîți anticipau un asemenea scor?) cronicarului, fără să vrea, i se derulează în memorie etapele mai mult sau mai puțin neliniștitoare parcurse pînă la definitivarea 11-lui de bază.

O nouă formulă în apărare, un nou mijlocaș care să facă pereche cu Dumitru, o altă linie de atac, mai incisivă, în care doar Lucescu mai reprezenta o certitudine și atîtea altele se ventilau în presă, în ședințele de lucru ale Biroului federal. Bineînțeles, toate izvorau din grija atentă pentru a găsi formula cea mai convenabilă de echipă, în stare să ne pună la adăpost de orice surpriză. Angelo Niculescu, „timonierul corabiei tricolorilor" omul despre care un confrate a scris negru pe alb că a fost bîntuit de atîtea furtuni (de toate gradele și din toate direcțiile) n-a refuzat experimentele, a căutat fel de fel de soluții, ca pînă la urmă să se oprească tot la „nucleul mexican". Pe fondul acestuia, a căutat să dezvolte în mod și mai pronunțat spiritul ofensiv, reclamat cu insistență nu numai de presă ci însuși de obiectivul major pe care „operațiunea Helsinki" îl punea cu acuitate la ordinea zilei.

Cu toții cunoșteam bine valoarea extrem de modestă a fotbalului din „țara celor 1 000 de lacuri"; cunoșteam că sportul rege nu stă acolo pe fotoliul de rangul întîi și ca atare ar fi fost nu știu cum, să încercăm să punem un cît de cît semn de egalitate între cele două soccere. Nu! De acest lucru eram, majoritatea, absolut convinși. Să recunoaștem însă că atunci cînd joci în deplasare, indiferent ce valoare are adversarul, apar o suită de necunoscute. Plecînd tocmai de la o asemenea condiție a deplasării, inerent partida avea încă din start un caracter de dificultate. Judecînd altfel lucrurile, simplist, atunci era normal să nu mai facem atîta vîlvă în jurul partidei de la Helsinki, să nu mai punem chiar așa de multe subiecte în discuție în perioada pregătitoare a partidei. Nu ne-ar fi rămas decît să facem o treabă extrem de ușoară și la îndemîna oricui: să fi pus cuminți capul pe o pernă, să fi trimis în Finlanda o formație oarecare, de parcă finlandezii, săracii, abia așteptau să ne invite să le perforăm poarta cu atîtea goluri cîte ne-ar fi fost necesare ca să echilibrăm balanța golaverajului.

Să lăsăm totuși glumele la o parte și să subliniem încă o dată că națională și conducerea ei tehnică, în ciuda diversităților de opinii apărute după primul examen al sezonului, și-au făcut pe deplin datoria, așa căznit sau necăznit. Ea a învins același adversar cu un scor identic celui realizat de reprezentativa Cehoslovaciei. Amintiți-vă că actualul lider al grupei I a înscris ultimele două goluri în min. 83 și 90. Deci, se putea foarte bine ca Cehoslovacia să rămînă doar cu ceea ce realizase în prima repriză (adică cu 2—0) și probabil că într-un asemenea caz victoria reprezentativei noastre la Helsinki ar fi căpătat alte dimensiuni. Așa este în fotbal, totul este posibil...

Fără a încerca o supraevaluare a victoriei reprezentativei, fără a îngroșa cu atribute răsunătoare meritele ei și, bineînțeles, neîncercînd a minimaliza și bagateliza lucrurile, nu putem ocoli ceea ce este drept să remarcăm: *munca tenace depusă în această partidă, seriozitatea tuturor tricolorilor și a conducerii tehnice în efortul de a menține intacte sau de a spori și mai mult, dacă vreți, șansele noastre de calificare în turneul final al prestigioasei competiții fotbalistice rezervată bătrînului nostru continent.* Dacă am putea să punem în balanță realizările tehnico-tactice, individuale și de ansamblu, din partida de miercurea trecută și lipsurile apărute pe parcursul întîlnirii, fără îndoială că proporția ar fi în favoarea reușitelor.

Și dacă așa stau lucrurile, atunci „Să dăm Cezarului, ce-i al Cezarului" și să apreciem *evoluția bună a echipei*, mai ales în prima jumătate a reprizei a doua, cînd s-au marcat golurile trei și patru, ca urmare a unui joc și unei gîndiri colective, ce a purtat amprenta acțiunilor în viteză, derutante, cu un înalt grad de tehnicitate, să apreciem dorința fierbinte a jucătorilor care nu și-au menajat de loc forțele în teren pentru a recupera diferența de goluri mult rîvnită, disciplina lor tactică și sportivă, elogiată de specialiști și de adversari.

În mod cu totul special, ne bucură faptul dătător de speranțe că *partida cu Finlanda a făcut să renască ambițiile și orgoliul „nucleului mexican"*, arătîndu-ne cu prisosință că cei călîți în „iadul Guadalajarei", în frunte cu veteranul Lupescu, nu sînt UZAȚI ȘI NICI PREA ÎMBĂTRÎNIȚI (n.n. Expresia aparține antrenorului Angelo Niculescu). Este de prisos să mai amintim greutățile obiective și subiective depășite (le cunoaștem cu toții) intervenite în perioada pregătirilor — forma slabă a unor jucători în campionat, accidentarea altora, suspendări, timpul foarte scurt al pregătirilor, determinat de cupele europene inter-cluburi etc.

Bucuria succesului n-a înecușat cu nimic mințile jucătorilor, ale antrenorilor; dimpotrivă, ei recunosc — realist — că pe stadionul din Helsinki au ieșit la iveală și unele nereușite, ezitări, imperfecțiuni, nesincronizări în angrenajul compartimentelor, că meciul cu Cehoslovacia este o mare piatră de încercare, dar nu imposibil de escaladat, că zestrea actualului lider al grupei — căruia i-ar conveni de minune un egal la București! — schimbă cu mult datele necunoscutei de la 14 noiembrie a.c.

Zilele trecute, Angelo Niculescu îmi vorbea sincer preocupat de următoarea întîlnire a reprezentativei române, meciul cu Finlanda rămînînd în amintirea lui doar în observațiile critice pe care și le-a notat cu creion roșu în caietul de sarcini imediate ce urmează a fi rezolvate. Cu calmul său imperturbabil, Angelo Niculescu făcea referiri concrete la *necesitatea îmbunătățirii presingului, la exploatarea cu maximum de eficiență a centrărilor în fața porții adversarului, la accelerarea ritmului de joc al atacanților, la găsirea drumului cel mai drept și*

Stelian TRANDAFIRESCU

(Continuare în pag. 5)

COMPORTAREA JUCĂTORILOR

RĂDUCANU: Atent ca întotdeauna, a stopat de două-trei ori, precis, în careul de 16 m., tentativa de gol a finlandezilor din prima repriză. În rest a șomat. Neglijent uneori în degajarea baloanelor necesare inițierii acțiunilor de atac.

SĂTMĂREANU: La început a făcut cîteva mici *erori* în fața lui Lindholm. Treptat și-a revenit stăpînind bine zona sa de acțiune. A urcat cu folos spre poarta echipei gazdă.

LUPESCU: Cel mai sigur apărător. A avut cîteva intervenții spectaculoase în fața porții lui Răducanu. S-a plasat excelent la golul al doilea, rezultat din acea lovitură de colț executată impecabil de Lucescu.

DINU: Vigilent și util în fazele de apărare, atît cît a fost solicitat. Anunță o ușoară revenire la forma sa obișnuită.

MOCANU: Roșcovanul Heikkilaa, ale cărei pătrunderi în atac se făceau din jumătatea sa de teren, i-a dezechilibrat de cîteva ori. După aceea, fundașul reprezentativei noastre a devenit autoritar și sigur în intervenții. A participat deseori în atac cu destulă reușită.

DUMITRU: Clarvăzător ca întotdeauna. Simț de anticipație, deposedări spectaculoase, pase precise. Mai puțin prezent în atac.

NUNWEILLER VI: În rapidă ascensiune de formă și într-o excelentă dispoziție de joc. După o scurtă perioadă cu mici ezitări în prima repriză, și-a dat drumul la joc. A „croșetat" cu balonul, a șutat periculos spre poartă, și-a servit coechipierii cu mingi utile.

LUCESCU: Pe linia vervei de joc manifestate în campionat. Etalînd tehnica marilor jucători, și-a ridiculizat adversarii, uneori cîte trei la număr. Nu știm ce fundaș de valoare l-ar fi putut ține! Oportun și precis în centrări.

DEMBROVSCHI: Rafinat la „un-doi"-urile realizate cu Neagu și Lucescu. Bine plasat în nucleul de la mijlocul terenului, unde se organizau acțiunile de atac, și în careul adversarului. Imprecis și neinspirat în șutul la poartă.

NEAGU: Muncitor în fazele care reclamau presing la adversar. Mult mai precis în acțiunile combinative și în pasele la distanță. Imprecis și neinspirat în loviturile la poartă.

IORDĂNESCU: Un debut cu multe promisiuni pentru viitor. Excelent plasat pentru a specula greșeala portarului Nessman, din care a rezultat primul gol. Dacă nu se accidenta, evident ar fi creat multe dureri de cap defensivei gazdelor.

TĂTARU: Deși s-a străduit mult și a alergat cu dorința fermă de a fi de folos liniei de atac, n-a putut însă depăși evoluțiile sale, puțin convingătoare, în echipa de club.

HELSINKI. „Secvență" din partida susținută de tricolorii noștri în compania națională finlandeze. Apărătorii echipei gazdă, în tricouri de culoare închisă, încearcă să destrame unul dintre atacurile jucătorilor români.

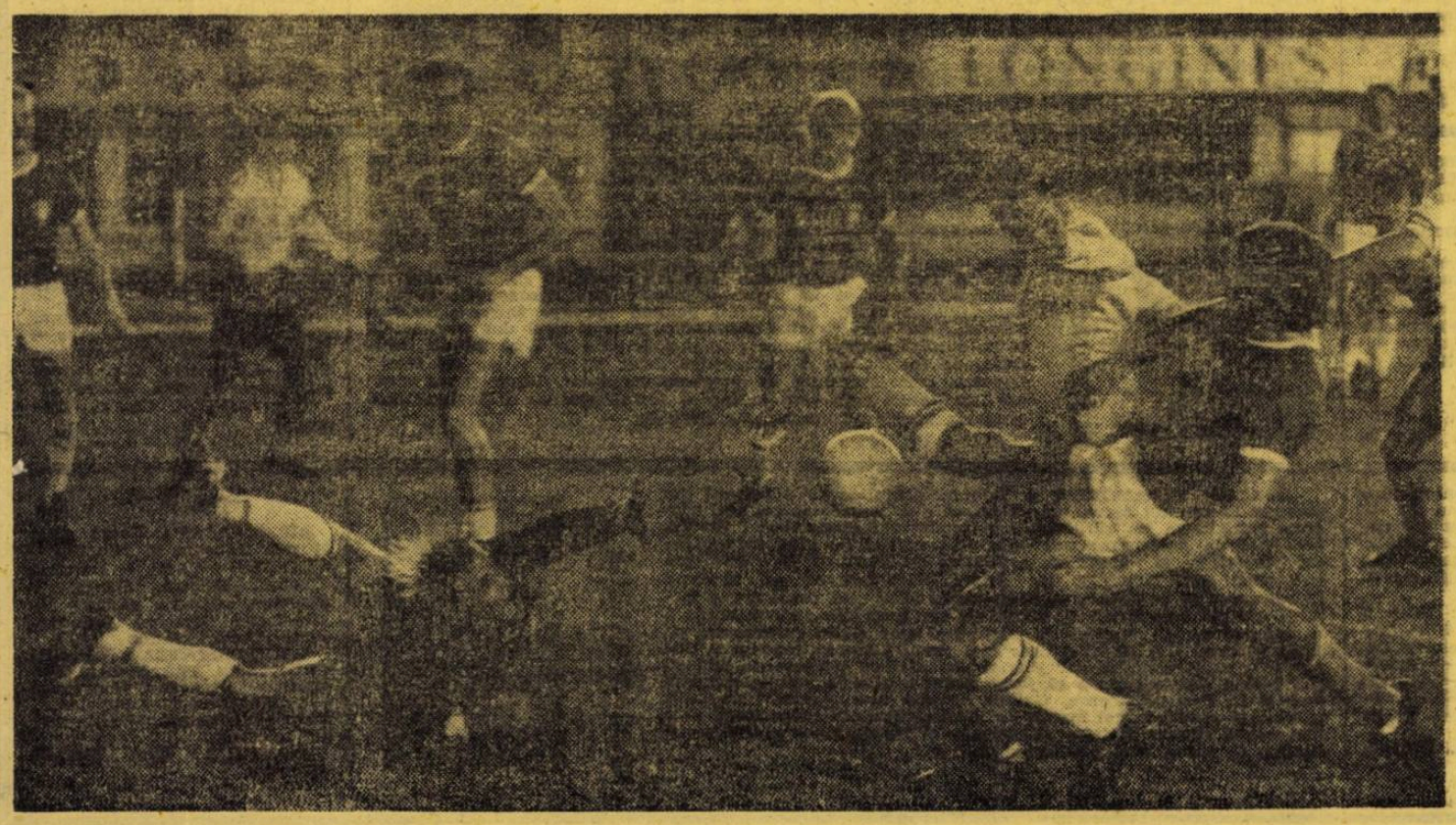

Carnet

O DRAMĂ

de EUGEN BARBU

Săptămîna aceasta s-ar părea că pentru noi, comentatorii, lucrul cel mai important ar fi nașterea noului cuplu: **Dumitriu II — Dumitrache**. Iată deci că regulamentele devin din nou pentru unii muma și pentru alții ciumă. În timp ce portarul **Politehnicii Iași**, Iordache, a fost dat dispărut pentru fotbal, cu ocaluri mari, **Dinamo** reușește să-l aducă lîngă Mops pe mult visatul constructor de la Brașov. **Misterul învăluie pricina**, cum se spune. Cum o fi reușit clubul bucureștean să obțină pînă la urmă dezlegarea lui Dumitriu II, noi nu știm. În orice caz, aș propune moldovenilor din Copou să-i dea dezlegare talentatului lor portar pentru o echipă din Iran sau din Zambia, să-l lase să facă un voiaj de cîteva săptămîni și pe urmă să-l recupereze ca și cînd nimic nu s-ar fi întîmplat. Dacă ar fi să te iei după lecția **Progresului**, care și ea a reușit să-și recapete trei jucători proprii după ce a pierdut pe cel mai talentat din garnitură, eu i-aș ceda **Stelei** pe Costaș, pe Romilă II și pe Mărdărescu II pentru a-l căpăta înapoi pe Iordache. Operația ar fi inversă, ca la plecarea cosmonauților în spațiu, dar gîndiți-vă cîte avantaje ar prezenta... Întîi ar dispare mărul discordiei de la Iași, fiul antrenorului, pe urmă ieșenii s-ar salva de două prezențe care nu spun cine știe ce, și, final, l-am revedea pe cel mai talentat portar de după Răducanu. Să fie la mijloc o lucrătură a lui Rică? Să fi făcut **gărarii** vreo mișculație pentru a-l scoate din cursă pe concurentul nr. 1 la poarta națională sau, pur și simplu, cineva vrea să se răzbune?

Și dacă e așa de ce nu știm și noi? Pentru că mi se pare inadmisibil ca pentru unii toate paragrafele fixe, bătute în cuie ale unui regulament pe care l-am mai numit falimentar, să poată fi violate. Este de neconceput, indiferent de circumstanțe, ca un fotbalist de valoarea lui Iordache, din capriciul cuiva să fie uitat cine știe pe unde, fie și pentru motivul că-și face datoria față de o instituție pentru care avem cel mai mare respect. Să spunem că Iordache s-a jucat cu plecarea sa la armată, să spunem că a fost neserios. I s-a plătit și lui și clubului cu peste poate, e timpul să se termine cu revanșele, cu bețele în roate. Nu afirm că prezența lui va salva ceea ce pare sfîrșit definitiv la Iași, dar cazul în sine mi se pare revoltător. Punct.

Și-acum la drama propriu-zisă. Se pare că Mărdărescu, după minunea de anul trecut, trece printr-o dramă greacă terminată duminică cu sacrificarea propriului fiu care nici n-a mai apărut pe foaia de arbitraj. Vaci pertinente au situat degringolada ieșeană în bocancul fiului antrenorului. Și cu asta ce s-a rezolvat? Pe teren propriu, după alte meciuri pierdute, formația care mergea ca ceasul anul trecut a capotat pentru a doua oară. Huiduieli, puncte pierdute, discreditarea unuia dintre cei mai capabili antrenori pe care-i avem în fotbal. Nu știu ce se întîmplă acolo, nu sînt un admirator al lui Mărdărescu II și cred că acesta din urmă nu este cel mai rău jucător de pe terenurile din România. Dea Dumnezeu ca dispariția lui din unsprezecele ieșean să rezolve criza acută din Copou, dar mă tem că din nou se atenteză la salariul și cinstea unui antrenor, numai pentru că a avut curajul să se împotrivească boemiei și lipsei de disciplină, beției și absenței răspunderii. Îmi vine greu să scriu ceea ce voi scrie mai la vale, dar o voi face. În locul conducerii ieșene, aș risca retrogradarea și aș da mînă liberă antrenorului să joace cu juniorii, cu niște puști aduși de pe dealurile din vecinătatea orașului, numai pentru a demonstra că lichelelor, pentru că aici trebuie să existe niște lichele, nu li se va face pe voie. Este ușor să dărîmi o echipă atunci **cînd tu intri pe teren și nu vrei să joci.** E mai greu s-o faci să strălucească pentru că asta cere seriozitate, dăruire la antrenament și riscul de a fi lovit oricînd. Îl cunosc pe Gil și știu că în ce-l privește nu va ceda. Aș vrea să afle că are sprijinitori și că nu trebuie să descurajeze. Cu toții sîntem convinși **că este lucrat cu măiestrie** de vechi călifari, care vor să plece la alte cluburi sau pur și simplu de oameni aflați la sfîrșitul carierei. Dar asta nu înseamnă nimic. La Iași trebuie salvată o idee. Destul cu Dobrinii dispăruți din ce în ce în propria lor irresponsabilitate. Dacă am ajuns să pierdem echipe întregi, lucrul trebuie să dea de gîndit. Oare Federația noastră nu are nimic de spus în toate aceste atentate la ordine și disciplină?

RADIOGRAFIA ETAPEI A 5-A

• REZULTAT • ECHIPE • ARBITRU • | • COMENTARIUL MECIULUI • CEL MAI BUN DIN „22" • | • TINERET-REZERVE •

CRIȘUL — A.S.A. Tg. Mureș 0—1 (0—0)

A MARCAT : **Mureșan** (min. 57).

STADIONUL Crișul ; teren foarte bun ; timp excelent ; spectatori aproximativ 10.000.

CRIȘUL : Bologan 6 — P. Nicolae 5, Lucaci 6, Neșu 6, Balogh 6 — Moldovan 5, Dărăban 7 — Suciu 6, N. Alexandru 5 (min. 66 : Bedea 5), Moț 5 (min. 73 : Cefan 6), Cociș 6.

A.S.A. : Nagel 7 — Szöllözy 7, Toth 7, Ispir 8, Hajnal 8 — Orza 7, Bölöni 8 — Varodi 7, Naghi 7 (min. 19 : Czako 7), Mureșan 8, Fazecaș 7 (min. 74 : Lucaci 7).

ARBITRU : **Al. Pîrvu** (București), **nota 10.**

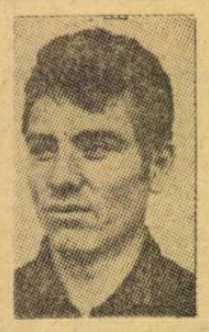

MUREȘAN

MUREȘAN A SCĂPAT O SINGURĂ DATĂ ! • Crișul începe vijelios, încercînd să aplice adversarului său, încă de la începutul meciului, lovitura de grație • A.S.A. simte pericolul și strînge rîndurile în apărare • Partea întîi a întîlnirii este, în general, lipsită de acțiuni spectaculoase și faze de poartă • În repriza a doua, disputa este mai echilibrată, mai dinamică și mai înfrigită • Se înmulțesc treptat ratările, crește simțitor numărul faulturilor, apar și primele cartonașe galbene : min. 49 Moldovan și min. 54 Ispir • Minutul 57 aduce singurul gol al partidei. În poarta gazdelor. Autor, Mureșean care, scăpat o singură dată de sub supravegherea celor trei fundași orădeni, finalizează impecabil un contraatac clasic • În min. 60 și 65 alte două cartonașe galbene sînt adresate lui Bölöni și, respectiv, Dărăban. • Fazekaș are apoi ocazia să ridice scorul, dar ratează poate și pentru că 2—0 i se părea cam mult • Cu toate că jucătorii Crișului blazați și inhibați de propria lor neputință nu s-ar fi arătat nici un moment dispuși să-l contrazică. (M. I.)

3—1 (1—1)

AU MARCAT : Șchiopu (2) și Covacik pentru gazde, respectiv St. Naghi.

CRIȘUL : Baciu (Baumgartner) — Botoș, Lemark, Bulc, Török — Nica (Agud), Torjoc (Ungur) — Bocșa, Șchiopu, Arnoțchi, Covacik.

A.S.A. : Nae — Onuțan, Sechelî, Unchiaș, M. Pop — Hamar, Suciu (Kiss) — Osvat, Ruse, St. Naghi (Santo), Lucaci.

ARBITRU : **Aurel Pop** (Cluj).

POLITEHNICA — PETROLUL 0—1 (0—0)

A MARCAT : **Dobre** (min. 67)

STADIONUL „23 August" ; teren bun ; timp frumos ; spectatori aproximativ 10 000.

POLITEHNICA : Costaș 6 — Romilă I 6, Ianul 9, Stoicescu 7, Pal 6 — Alecu 5 (min. 52 : Marica 7), Simionaș 5 — Incze IV 5 (min. 70 : Romilă II 6), Lupulescu 6, Cuperman 5, Moldoveanu 5.

PETROLUL : M. Ionescu 9 — N. Ionescu 8, Moraru 9, Mocanu 9, Gruber 8 — Cringașu 8, Cozarec 8 — Dincuță 7, Grozea 7, Moldovan 6, Dobre 7.

ARBITRU : **V. Pădureanu** (București), **nota 10.**

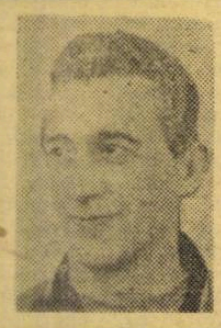

M. IONESCU

USTURĂTOARE ÎNFRÎNGERE ! • Căpitanii celor două echipe acordă mare atenție alegerii terenului. Mocanu pierde „disputa" cu Ianul, și Mihai Ionescu va apăra cu soarele în față • Mîngea, lovită puternic de Dobre, lovește bara porții ieșene • Arbitrul oprește jocul pentru a îndepărta din teren vreo... 20 de persoane neavenite • Cuperman execută precis o lovitură de la 18 m dar Mihai Ionescu parează magistral • Moraru, debutant ca fundaș central, e avertizat pentru joc dur • „Poli" nu leagă jocul : Simionaș e obosit, Alecu n-a mai jucat mijlocaș de pe vremea cînd era la... Brașov • Exasperat de nereușitele atacanților, Ianul, cel mai bun jucător al ieșenilor, se lansează într-un dribling prelungit, intră în careu, șutează formidabil dar „bătrînul" din poarta Petrolului prinde. A fost cea mai frumoasă fază a meciului • La un contraatac, balonul centrat de Dobre înșeală vigilența lui Costaș, lovește bara verticală-stînga a porții ieșene și se oprește în plasă. 11 jucători sar în sus de bucurie : petroliștii • Apostrofat de tribune, Moldoveanu vrea să părăsească terenul ! (L. D.).

1—2 (1—2)

AU MARCAT : Biliboacă, respectiv Cramer și Oprișan din 11 m.

POLITEHNICA : Nastea — Anton, Sofian, Ghierini (Ichim), Greerosu—Ailoaie, Lemnaru (Bărbulescu) — Biliboacă, Moldovan, Amarandei, Dănilă.

PETROLUL : Căunei — Rădulescu, Mierluț, Toader, Tudor — Iuhasz, Marcu (V. Crăciun) — Cramer (Pantilie), Oprișan, Țaporea, Iordache (E. Crăciun).

ARBITRU : **Paul Brătănescu** (Suceava).

STEAUA — F. C. ARGEȘ 2—1 (1—1)

AU MARCAT : Iordănescu (min. 25), Dobrescu (min. 44) și Tătaru (min. 63, din penalti).

STADIONUL Republicii ; timp excelent ; teren foarte bun ; spectatori aproximativ 15 000.

STEAUA : Coman 8 — Sătmăreanu 7, Smarandache 6, Negrea 7, Hălmăgeanu 6 — Naom 7, Vigu 7 — Pantea 6, Tătaru 6, Iordănescu 6 (min. 46 : Aelenei 6), Năstase 6.

F. C. ARGEȘ : Stan 7 — Pigulea 7 (min. 63 : Ciolan), Barbu 7, Vlad 7, Ivan 6 — Ciolan 6 (min. 63 : M. Popescu 6), Roșu 6 (min. 72 : Radu 6) — Dobrescu 8, E. Dumitru 7, Dobrin 8, Jercan 7.

ARBITRU : **I. Rus** (Tg. Mureș), **nota 6.**

DOBRESCU

UN MECI EGAL ERA MAI JUST • Meciul a avut două aspecte distincte, diferite de la o repriză la alta • În primele 45 de minute, partida a fost de bun nivel tehnic, după pauză însă s-a jucat incîlcit, cu multe greșeli de ambele părți, cu duritățI și ieșiri nesportive • Deși învinși, piteștenii au jucat, în ansamblu, ceva mai bine decît bucureștenii și apreciem — mai ales în condițiile golului decisiv, primit dintr-un penalti discutabil — că meritau să plece cu un punct • În prima repriză, F.C. Argeș a avut mai multe ocazii de gol, realizate în special datorită formei bune a lui Dobrescu și Dobrin • Steaua a deschis scorul prin Iordănescu, care a reluat cu stîngul, din întoarcere, balonul pe care i l-a transmis în adîncime Sătmăreanu • Egalarea a survenit la o acțiune argeșeană pe aripa dreaptă. Dobrescu trimițînd balonul pe jos, în colțul lung • Golul victoriei s-a marcat din 11 m, acordat de arbitru la un fault început în afara careului, asupra lui Năstase, care a căzut apoi în careu • Arbitrul I. Rus a condus slab, dînd multe decizii de neînțeles. (R. U.).

4—2 (3—2)

AU MARCAT : Vlad, I. Constantin (2), Savu, Profir (2).

STEAUA : Ion Gabriel — Micloș, Cazan, Iovănescu, Stoica (Pîslaru) — Savu, Ion Ion — Vlad, Dumitriu III, I. Constantin, Sumulanschi (Anghel).

F.C. ARGEȘ : Niculescu — Moisescu (Gheorghe), Gh. Din, Nedelcu, Neculce — Prepurgel, Profir (Miutu) — Chivescu (N. Radu), St. Dumitru, Georgescu, A. Din.

ARBITRU : **V. Buiculescu** (Caracal).

ST. ROȘU — „U" Cluj 1—1 (0—0)

AU MARCAT : **Lica** (min. 65) și **Cadar** (min. 87).

STADIONUL Tineretului ; timp frumos ; teren bun ; spectatori aproximativ 12 000.

STEAGUL ROȘU : Adamache 8, — Ivăncescu 7, Jenei 6, Olteanu 8, Cojocaru 7 — Pescaru 7, Cadar 8 — Necula 6 (min. 72 : Furnică 7), Florescu 7, Ghergheli 6 (min. 46 : Drăgoi 6), Györfi 6.

„U" CLUJ : Moldovan 8 — Crețu 8, Pexa 6, Solomon 8, Mihăilă 8 — Fanea Lazăr 8, Anca 6, — Uifăleanu 7, Munteanu 7, Adam 7 (min. 70 : Sudy 7), Lică 8.

ARBITRU : **C. Dinulescu** (București), **nota 9.**

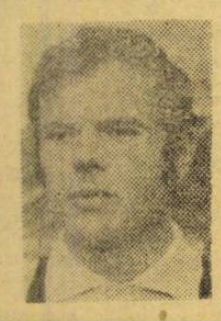

MIHAILA

CLUJENII AU TRECUT PE LÎNGĂ VICTORIE • Se joacă de la început cu dîrzenie, dar confuz, nespectaculos • Admirăm (a cîta oară !) „galeria" Steagului roșu, mai dinamică și mai organizată decît pe oricare alt stadion de Divizia A • Fazele de poartă sînt neglijabile, întrucît apărările joacă strîns și din cale afară de energic • Primesc avertismente Crețu, Munteanu și Cadar și tensiunea din teren scade vizibil • Paradoxal, Adamache este totuși mai solicitat decît Moldovan • Lumea așteaptă lucruri mari de la Györfi, dar extremul stînga brașovean este bine păzit și fără dispoziția cunoscută de joc • Lică marchează un gol frumos, deschizînd scorul : traversează în diagonală terenul, este dezechilibrat dar păstrează balonul (arbitrul Dinulescu „i-a ieșit" perfect legea avantajului) și de la marginea careului trage puternic sus, în dreapta lui Adamache • Golul acesta impune măsuri grabnice, Proca introducînd în teren pe atacantul Furnică, Ștefan Onisie schimbînd un înaintaș (Adam) pentru un apărător (Sudy) • Steagul roșu atacă iar în finalul partidei Cadar egalează (I. C.).

2—4 (2—3)

AU MARCAT : Papuc (2), Mureșan (3) și Grăjdeanu.

STEAGUL ROȘU : Eneu (Casoni) — Anghelini, Vlad, Vasilică, Sasu — Luputan, Pescaru (Gogea) — Csika, Gilmeanu, Papuc (Avram), Porumbiță.

„U" : Negru — S. Mocanu, Ielciu (Necșoiu), Marei, Ciocan (Popa) — Grăjdeanu, M. Munteanu — Ardeleanu, Mureșan, Coca (Diaconescu), D. Mocanu.

ARBITRU : N. Barna — (Tîrnăveni).

JIUL — U.T.A. 1—1 (1—1)

AU MARCAT : **Stoian** (min. 10) și **Sima** (min. 12)

STADIONUL Jiul ; teren cu denivelări ; timp frumos ; spectatori 8 000.

JIUL : Suciu 7 — M. Marian 6 (min. 46 : A. Georgescu 7), Georgevici 8, Stocker 7, Tonca 6 — Urmeș 7, Libardi 8 — Peronescu 8, Dodu 7, Stoian 8, Naidin 7 (min. 61 Cotormani 7).

U.T.A. : Vidac 8 — Birău 8, Lereter 7, Pojoni 8, Popovici 7 — Petescu 7, Domide 8 — Sima 8, Kun II 7, Broșovski 7, Both 7.

ARBITRU : **Gh. Limona** (București), **nota 10.**

SIMA

EGALITATE ÎNTRE NEÎNVINSE • Jiul și-a confirmat o specialitate, aceea a rezultatelor egale pe gazonul său • U.T.A. a demonstrat că are forțe spre a culege fructe prin voiajurile campionatului • Arădenii prin tradiția spiritului de joc, nu s-au betonat • Oamenii lui Eugen Iordache au dominat, dar lipsa unui urmaș format al lui Ion Constantin s-a simțit • Există acest Stoian, dar mai trebuie răbdare și înțelegere pentru el • U.T.A. datorează egalul — rezultat perfect echitabil — echilibrului compartimentelor sale • Meci virtos, dar fără nici o neobișnuită ieșire din limitele fair-play-ului • Cartonașele galbene ale arbitrului Limona au avut în această privință un binevenit rol • Scorul l-au deschis gazdele prin promptul Stoian, prezent cu efect la o ezitare a apărării arădene • U.T.A. a egalat mai repede decît spera : centrare-model a lui Both, reluare fulgerătoare cu capul a lui Sima • Un 1—1, care lasă neînvinse pe cele două combatante după 450 de minute de joc. (E. I.)

3—3 (1—2)

AU MARCAT : Demeter (2), Ciurea, respectiv, Dumbreanu (2) și Coșa.

JIUL : Marincan — Nemeș, Deleanu, Safta, Chelmen — Mulțescu, Nădășan — Ullecan, Ciurea, Demeter, Popovici.

U.T.A. : Ziller — Cîrstoiu, Bocșa, Moldovan, Calmore — Cilian, Tușa — Coșa, Roșca, Dumbreanu, Pfeiffer.

ARBITRU : D. Munteanu (Reșița).

SPORT CLUB — FARUL 3—1 (1—0)

AU MARCAT : Dembrovschi (min. 19 și 87) Rugiubei (min. 53) și I. Constantinescu (min. 62).

STADIONUL „23 August" ; teren bun ; timp admirabil ; spectatori 8 000.

S.C. BACĂU : Ghiță 9 (min. 46 : Fugaciu 8) — Mioc 8, Catargiu 6, Sînăuceanu 7, Kiss 6 — Vătafu 9, Hrițcu 6 — Pană 7, Dembrovschi 8, Rugiubei 7, S. Avram 8 (min. 82 : Băluță).

FARUL : Ștefănescu 7 — N. Constantinescu 6, Antonescu 6, Bălosu 7, Ghirca 6 — Goleac 5 (min. 62 : Oprea 5), I. Constantinescu 7, Tănase 8 — Caraman 7, Tufan 7, Turcu 6 (min. 62 : Ologu 7).

ARBITRU : **N. Cursaru** (Ploiești), **nota 8.**

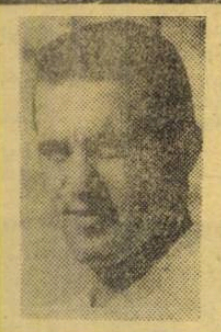

VĂTAFU

DEMBROVSCHI N-A JUCAT CA LA HELSINKI... • ...Dar a arătat deosebite valențe tehnice, înscriind două goluri de kinogramă • Ghiță, deși gripat, a salvat goluri gata făcute • Vătafu excelent la mijlocul terenului a fost omul nr. 1 al băcăuanilor • Sorin Avram, prin incisivitatea incursiunilor sale, ne-a amintit de evoluțiile lui de odinioară • Acestea au fost elementele de bază ale succesului gazdelor • Constănțenii s-au apărat în cea mai mare parte a meciului, dar au acționat periculos pe contraatac • Abia în min. 20 Dembrovschi reia liftat cu capul mingea centrată de Vătafu, deschizînd scorul • Repriza secundă este mult mai echilibrată. Rugiubei majorează scorul dintr-o flagrantă poziție de ofsaid • I. Constantinescu reduce din handicap • Caraman, de două ori cu poarta goală, ratează egalarea ! • Dembrovschi pecetluiește scorul final • Băluță, introdus în ultimele opt minute, nu atinge mingea • Răduleștii se îmbrățișează • Cosmoc, în drum spre cabină, murmură : Caramane, Caramane... (GH. N.)

1—3 (0—0)

AU MARCAT : Kallo (2), Mateescu și Carpuci.

S.C. BACĂU : Cizic — Burghiu, Constantin, Doboș, Buruiană — Ghica (Cioancă), Carpuci — Pruteanu, Enescu, Volmer, Neumayer.

FARUL : Popa (Vișan) — Dămășaru, Stoica, Nistor, Codin — Kallo II, Cătoi — Duțulescu (Șovăilă), Mateescu, Popoiu, Kallo I.

ARBITRU : **Ion Anghelin** (P. Neamț).

C.F.R. Cluj — RAPID 0—1 (0—0)

A MARCAT : **Ene Daniel** (min. 90)

STADIONUL Metalul din Sibiu : timp frumos ; teren moale la mijloc ; spectatori circa 15 000.

C.F.R. CLUJ : Totoianu 8 — Szőke 7, Vișan 6, Dragomir 7, Roman 8 — Cojocaru 7, Marius Bretan 6 — Soo 6, Strat 7, Petre Gheorghe 7, Tegean 6 (min. 67 : S. Bretan 5).

RAPID : Răducanu 9 — Pop 7, Boc 7, Lupescu 8, Mușat 7 — Dinu 7, Dumitru 6 (min. 65 : Codreanu 6) — Năsturescu 5 (min. 55 : M. Stelian 6), Ene Daniel 7, Neagu 6, Angelescu 6.

ARBITRU : **O. Anderco** (Satu Mare), **nota 9.**

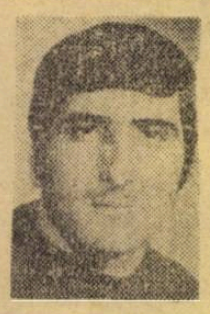

RĂDUCANU

MINUTUL 90, FATAL ! • Douăzeci și cinci de minute de joc excelent al ambelor echipe, timp în care Dumitru joacă fără greșeală, dar epuizat fizic (spunea el) și mai ales nervos (adăugăm noi), cere cu insistență să fie schimbat ; dorința nu i se împlinește • Jocul scade în intensitate, devenind mai curînd anost • Tegean driblează patru adversari, dar este deposedat în careu de Năsturescu care-i dă mari emoții lui Răducanu trimițînd mingea peste bară • Portarul bucureștean scoate cu pumnul de la vinclu un voleu formidabil al lui Strat • Roman este aproape de autogol (specialitatea casei) • Clujenii domină aproape întreaga repriză secundă, dar rînd pe rînd Răducanu, Pop și apoi din nou Răducanu, rezolvă situații dintre cele mai delicate • Zece minute, ultimele, de forcing ale bucureștenilor aduc cu ele și pe cel fatal : Lupescu centrează lung în marginea terenului, Vișan îl „admiră" pe Ene Daniel cum sare la cap și fostul băcăuan îl bivinge fără drept de apel pe Totoianu. (L. TONCU)

0—1 (0—0)

A MARCAT : **Oct. Ionescu.**

C.F.R. CLUJ : Pop (Chereanu) — Lorinc, Moldovan, Șerban, Karancsi — Petrescu, Munteanu — Mihail (Mihai), Balint, Văcaru (Marin), Băltan.

RAPID : Gavrilă — Ștefan, Grigoraș, Fl. Marin, Greavu — Rotaru, Dobre (Neacșu) — Omer (Lăzărescu), Oct. Ionescu, Adam, Ioniță, (Cîncă).

ARBITRU : V. Cataną (Carei).

DINAMO — „U" Craiova 3—0 (2—0)

AU MARCAT : **Dumitrache** (min. 7), **Dumitrescu** (min. 17 și 61).

STADIONUL Dinamo ; timp însorit, călduros ; teren bun ; spectatori aproximativ 22 000.

DINAMO : **Andrei 8** (min. 84 : Constantinescu) — Cheran 8, Nunweiller III 7, Sătmăreanu II 5, Deleanu 7, — Dinu 7, Nunweiller VI 9 — Lucescu 7, Dumitriu II 8 (min. 70 : Sălceanu 7), Dumitrache 8, Fl. Dumitrescu 8.

„U" CRAIOVA : Pilcă 5 (min. 23 : Papuc 7) — Niculescu 6, Deselnicu 5, Tacoi 5, Velea 5 — Strîmbeanu 7, Ivan 7 — Niță 7, Pîrvu 5 (min. 63 : Neagu 5), Oblemenco 5, Tarălungă 6.

ARBITRU : **M. Rotaru** (Iași), **nota 8.**

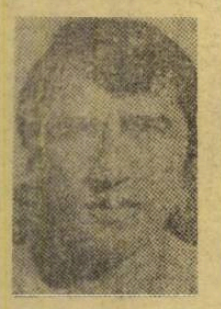

RADU NUNWEILLER

„GALOP" DINAMOVIST • Tribune arhipline pe stadionul din șoseaua Ștefan cel Mare, galerii înfocate • Momentul cel mai plăcut : festivitatea de sărbătorire a fundașului dinamovist Ștefan, prilejuită de decernarea unor distincții oferite de club proaspătului maestru al sportului • Alături de Dumitriu II, Dumitrache, vrea să-l convingă pe Angelo Niculescu că se gîndește la revenirea în națională • Radu Nunweiller este peste tot • Replica oltenă este lipsită de nerv, nu are forța din trecuta ediție a campionatului • „Mopsul" îl păcălește ușor și cu rafinament pe Pilcă în min. 7 • Nouă minute mai tîrziu Lucescu centrează, Dumitrache ratează șutul, dar Florian Dumitrescu țîșnește de undeva și... 2—0 • Gazdele încep să joace acum pentru tribune • Asistăm însă și la faze plicticoase. Galeria oltenă este „moartă" de mult • Vine și al treilea gol înscris de Florian Dumitrescu • Două bare mai animă repriza a doua (Oblemenco și Dumitrache) • Dinamo a cîștigat la pas și fără probleme. (S. T.)

2—1 (0—0)

AU MARCAT : Haidu (din 11 m), Bataciiu și Mîncioagă.

DINAMO : Cavai — Dobrău, Gaspar, Drăgan, Răutu — Mustățea, Gundju (Lăbuș) — Mihalache (Enache), Bataciiu, Petre Victor, Haidu.

UNIVERSITATEA : Hîrzoiu — Lepădatu, Țiță, Sameș, Ciocîrlan — Berneanu, Boșoteanu — Martinovici, Mîncioagă, Busu (Păunescu), Ustabaciev (Rădulescu).

ARBITRU : **Gh. Botescu** (Moreni).

DIVIZIA NAȚIONALĂ A — ETAPA A 5-a • ETAPA A 5-a • ETAPA A 5-a

ORDINEA ECHIPELOR	PUNCTE	MECIURI ACASĂ	MECIURI AFARĂ	MECIURI TOTAL	GOLURI ACASĂ	GOLURI AFARĂ	GOLURI TOTAL	DIFERENȚĂ
1. Dinamo București	7	2 1 1 0	3 2 0 1	5 3 1 1	5 — 2	5 — 3	10 — 5	+ 5
2. U.T. Arad	7	2 1 1 0	3 1 2 0	5 2 3 0	7 — 3	4 — 3	11 — 6	+ 5
3. Rapid București	7	3 2 1 0	2 1 0 1	5 3 1 1	5 — 2	2 — 2	7 — 4	+ 3
4. Steaua București	7	3 2 1 0	2 0 2 0	5 2 3 0	5 — 2	3 — 3	8 — 5	+ 3
5. Sport club Bacău	6	3 3 0 0	2 0 0 2	5 3 0 2	10 — 2	2 — 5	12 — 7	+ 5
6. „U" Cluj	6	2 2 0 0	3 0 2 1	5 2 2 1	7 — 1	4 — 5	11 — 6	+ 5
7. Steagul roșu Brașov	6	3 2 1 0	2 0 1 1	5 2 2 1	6 — 2	2 — 4	8 — 6	+ 2
8. Jiul Petroșani	6	3 0 3 0	2 1 1 0	5 1 4 0	2 — 2	2 — 1	4 — 3	+ 1
9. Petrolul Ploiești	6	2 2 0 0	3 1 0 2	5 3 0 2	3 — 1	1 — 5	4 — 6	— 2
10. A.S.A. Tg. Mureș	6	2 1 1 0	3 1 1 1	5 2 2 1	1 — 0	2 — 5	3 — 5	— 2
11. Univ. Craiova	4	2 1 1 0	3 0 1 2	5 1 2 2	7 — 2	1 — 7	8 — 9	— 1
12. Farul Constanța	4	2 1 1 0	3 0 1 2	5 1 2 2	4 — 2	1 — 5	5 — 7	— 2
13. F.C. Argeș Pitești	4	2 2 0 0	3 0 0 3	5 2 0 3	4 — 2	3 — 8	7 —10	— 3
14. Politehnica Iași	2	3 0 1 2	2 0 1 1	5 0 2 3	3 — 5	2 — 7	5 —12	— 7
15. C.F.R. Cluj	1	3 0 0 3	2 0 1 1	5 0 1 4	2 — 6	3 — 4	5 —10	— 5
16. Crișul Oradea	1	3 0 1 2	2 0 0 2	5 0 1 4	1 — 3	0 — 5	1 — 8	— 7

● In timpul meciului dintre S. C. Bacău și Farul, antrenorii Cosmoc și Hașoți stăteau liniștiți pe banca rezervată lor. La un moment dat, un „Nițâ-scandal" a coborît din tribună, s-a apropiat de gardul de sîrmă, și fără nici un motiv le-a adresat cuvinte triviale. Pînă să poată fi depistat, „derbedeul" s-a pierdut prin mulțimea spectatorilor din tribună. Nu s-a găsit unul măcar, care să-l dezaprobe...

● **„Astăzi nu vom pierde meciul!** — afirma înaintea partidei jucătorul Bădin. **Echipa se află în formă. A jucat bine la meciul de antrenament și cînd jucăm bine în partida de miercuri sau joi nu pierdem duminica!".** Bădin, în postura nedorită de rezervă, a mizat pe un meci nul. Petrolul a cîștigat însă ambele puncte.

● Șerban Justin, fostul antrenor al Politehnicii, grav bolnav, a fost operat la Spitalul de urgență din Iași. Toți jucătorii ieșeni i-au promis o vizită la spital. Și o vor face cu brațele încărcate de flori.

● Portarul băcăuanilor, Ghiță, deși suferind de gripă (avea o temperatură de 39 grade), a acceptat să apere bufurile echipei sale. Și a făcut-o cu succes pînă la pauză, cînd din cauza febrei a fost nevoit să cedeze locul lui Fugaciu.

● Cunoscînd bine valoarea și puterea de luptă a celor două extreme ieșene, Ilie Oană a efectuat în apărarea Petrolului o rocadă inspirată: N. Ionescu a trecut să-l marcheze pe Moldoveanu, în timp ce Gruber, de pe dreapta, a fost mutat pe stînga pentru a-l supraveghea pe Incze IV, un adversar de... talia sa.

● Golul nr. 100 al actualului campionat l-a marcat duminică TĂTARU (Steaua), din 11 m. Reamintim celelalte goluri... rotunde: golul nr. 1 = SOO (C.F.R. Cluj); golul nr. 25 = NEAGU („U" Craiova); golul nr. 50 = SORIN AVRAM (Sport club Bacău); golul nr. 75 = DOMIDE (U.T.A.).

● In tribuna stadionului Tineretului din Brașov s-a aflat duminică antrenorul Jiului, Eugen Iordache. „Favorizat" de program (meciul echipei sale în compania U.T.A.-ei s-a jucat sîmbătă), el s-a deplasat special la Brașov, pentru a observa jocul adversarului de duminica viitoare (Steagul roșu). Și poate, cu intenția nemărturisită de a-și vedea și feciorul, evoluînd în cvartetul ofensiv al lui „U" Cluj. Nesentimental, colegul său Ștefan Onisie nu l-a introdus pe Gabriel Iordache în teren, pentru că la 1—0 în favoarea clujenilor, echipa reclama virtuți defensive.

● Victoria de la Iași i-a bucurat mult pe jucătorii Petrolului și l-a satisfăcut în mod deosebit pe antrenorul Ilie Oană care ne declara după meci:

— Cele două puncte obținute azi vor avea un efect pozitiv, asupra moralului echipei, i-l vor fortifica și altfel vor aborda jucătorii mei partidele viitoare. Vreau să cred că victoria în fața Politehnicii nu e rodul unei întîmplări, ci consecința unor pregătiri minuțioase pentru stabilirea ideii de joc a echipei, care s-a văzut pregnant în primele reprize ale meciurilor cu Rapid și S. C. Bacău și mai ales, azi, pe stadionul din Iași.

● Intrebat care au fost cauzele insuccesului de la Bacău, antrenorul Robert Cosmoc a răspuns: **„Infrîngerea se datorește greșelilor fundamentale ale fundașilor de margine, plasamentului defectuos al lui Antonescu încă nerestabilit după accidentul de la gleznă ca și ratărilor copilărești ale lui Caraman".**

● Sorin Avram, fiind înlocuit în min. 82 cu Bălușă, a părăsit terenul în aplauzele spectatorilor. Le merita cu prisosință, căci a jucat fără greșeală, fiecare incursiune a lui semănînd panică printre apărătorii constănțeni. Și noi, ca și mulți alții, ne punem întrebarea: ce rost a avut înlocuirea lui?

● La sfîrșitul jocului de la Oradea unul dintre tușieri, fostul jucător al Politehnicii Timișoara, **Gh. Retezan**, spunea: **„Aștа-i al șaptelea meci consecutiv în care arbitrez la centru sau la linie și cîștigă oaspeții".** La care celălalt tușier, **D. Isăcescu**, revenit în lotul divizionar A după o lungă absență, adaugă: **„Cu doi ani în urmă, la Tg. Mureș, eu am condus meciul A.S.A. — Crișul și atunci au cîștigat în deplasare orădenii cu 3—1!".** După cît se pare, o brigadă „ghinionistă" pentru echipele gazdă. Noroc că n-a știut și publicul acest lucru. Altfel, cine știe ce s-ar fi întîmplat la sfîrșitul jocului? Sau poate că în acest fel ar fi scăpat de reproșuri Moldovan, Suciu, N. Alexandru, Mot și ceilalți, adevărații vinovați de înfrîngerea suferită de formația lor...

● Spectatorii ieșeni, altădată mult mai obiectivi, au protestat vehement, solicitînd penalti, la un fault și un henț făcute la marginea careului. Arbitrul nu s-a lăsat însă intimidat, a fluierat prompt infracțiunile, indicînd cu exactitate poziția de unde să fie executate loviturile libere. Se afla în apropierea fazelor respective.

CLASAMENTUL GOLGETERILOR

5 GOLURI: **Oblemenco** — 3 pen. (Universitatea Craiova), **Rugiubei** (S.C.B.);

4 GOLURI: **Neagu** (Rapid), **Lică** („U" Cluj);

3 GOLURI: **Lucescu** — 3 pen. (Dinamo), **Soo** (C.F.R.), **Domide, Sima** (U.T.A.), **Jercan** (F.C. Argeș), **Dembrovschi** (S.C.B.);

2 GOLURI: **Ghergheli, Florescu** (Steagul roșu), **Doru Popescu, Fl. Dumitrescu** (Dinamo), **Dobrin** (F.C. Argeș), **Adam, Anca** („U" Cluj), **Hajnal** (A.S.A.), **Pîrvu** (Universitatea Craiova), **Moldovan** (Petrolul), **Iordănescu** (Steaua), **D. Ene** (Rapid);

1 GOL: **Munteanu, Mihăilă, Iordache** („U" Cluj), **Lupulescu, Moldoveanu, Romilă I, Cuperman, Alecu** (Politehnica), **Comănescu, Băluță, Pană, S. Avram** (S.C.B.), **Kun II, Both, Broșovschi, Petescu, Popovici** (U.T.A.), **Dumitru** (Rapid), **Vigu, Năstase, Aelenei, Pantea, Tătaru** — 1 pen. (Steaua), **Neagu** (Universitatea Craiova), **M. Bretan, Petre Gheorghe** (C.F.R.), **Pescaru, Necula, Olteanu, Cadar** (Steagul roșu), **Oprea, Caraman, Tufan, Mustanță, I. Constantinescu** (Farul), **Nunweiller VI, Dumitrache, Sătmăreanu II** (Dinamo), **Arnotchi** (Crișul), **Dodu, Stoian** (Jiul), **M. Popescu, Dobrescu** (F.C. Argeș), **Bădin, Dobre** (Petrolul), **Mureșan** (A.S.A.).

AUTOGOLURI: **Cojocaru, Dragomir** (C.F.R. Cluj) ambii pentru Jiul; **Dodu** (Jiul) pentru Steaua.

Inaintea meciului cu Universitatea Craiova, clubul Dinamo a organizat o mică festivitate de sărbătorire a fostului său jucător, fundașul ȘTEFAN, de curînd distins cu titlul de maestru al sportului. In fotografie, Dumitrache, Deleanu și Dinu îl felicită pe fostul lor coechipier, un exemplu de fidelitate față de culorile dinamoviste, pe care le-a apărat cu succes timp de 13 ani.

ARBITRII ȘI JOCURILE ETAPEI A VI-a

Brașov: ST. ROȘU — JIUL Petroșani, arb.: **I. Cîmpeanu**-Cluj (la tineret-rezerve: I. Soos-Tg. Mureș).

Constanța: FARUL — CRIȘUL Oradea, arb.: **Gh. Popovici**-București (T. Leca-Brăila).

Cluj: UNIVERSITATEA — UNIVERSITATEA Craiova, arb.: **C. Ghemigean**-București (T. Cîmpeanu-Bistrița).

București: RAPID — SPORT CLUB Bacău, arb.: **M. Bădulescu**-Oradea (M. Moraru-Ploiești).

Tg. Mureș: A.S.A. — DINAMO București, arb.: **N. Cursaru**-Ploiești (Em. Căibăjosu-Cluj).

Ploiești: PETROLUL — STEAUA București, arb.: **M. Rotaru**-Iași (Gh. Ștefănescu-Galați).

Pitești: F.C. ARGEȘ — POLITEHNICA Iași, arb.: **P. Sotir**-București (D. Ghețu-București).

Arad: U.T.A. — C.F.R. Cluj, arb.: **Em. Vlaiculescu-Ploiești** (I. Panait-Petroșani).

TINERET — REZERVE

1. Dinamo București	5	5	0	0	15— 2	10
2. „U" Cluj	5	5	0	0	15— 4	10
3. Petrolul Ploiești	5	4	1	0	12— 4	9
4. Rapid București	5	2	2	1	10— 7	6
5. Jiul Petroșani	5	2	2	1	8— 7	6
6. Crișul Oradea	5	3	0	2	6— 6	6
7. Univ. Craiova	5	2	1	2	8— 4	5
8. U.T. Arad	5	2	1	2	8—11	5
9. Steaua București	5	2	0	3	11— 9	4
10. Farul Constanța	5	2	0	3	6— 8	4
11. Sport club Bacău	5	2	0	3	7—11	4
12. F.C. Argeș Pitești	5	1	1	3	8—10	3
13. Politehnica Iași	5	1	1	3	3— 7	3
14. A.S.A. Tg. Mureș	5	1	0	4	4—10	2
15. Steagul roșu Brașov	5	1	0	4	4—11	2
16. C.F.R. Cluj	5	0	1	4	1—15	1

CUPA „A + T"

1. Dinamo Buc.	10	8	1	1	25— 7	17
2. „U" Cluj	10	7	2	1	26—10	16
3. Petrolul Ploiești	10	7	1	2	16—10	15
4. Rapid Buc.	10	5	3	2	17—11	13
5. U.T.A. Arad	10	4	4	2	19—17	12
6. Jiul Petroșani	10	3	6	1	12—10	12
7. Steaua Buc.	10	4	3	3	19—14	11
8. Sport club Bc.	10	5	0	5	19—18	10
9. Univ. Craiova	10	3	3	4	16—13	9
10. Farul Constanța	10	3	2	5	11—15	8
11. Steagul roșu Bv.	10	3	2	5	12—17	8
12. A.S.A. Tg. Mureș	10	3	2	5	7—15	8
13. F.C. Argeș Pitești	10	3	1	6	15—20	7
14. Crișul Oradea	10	3	1	6	7—14	7
15. Politehnica Iași	10	1	3	6	8—19	5
16. C.F.R. Cluj	10	0	2	8	6—25	2

DUPĂ MECIUL DE LA HELSINKI

(Urmare din pag. 3)

scurt spre gol, la mărirea frecvenței și preciziei șuturilor la poartă. Se gîndește chiar la serviciile lui Pîrcălab, pe care presa franceză îl elogiază pentru jocul său inteligent și percutant. Are de gînd să se ocupe personal de aducerea în formă a lui Dumitrache, omul de gol care lipsește reprezentativei, cu condiția însă ca și blondul dinamovist să răspundă cu promptitudine solicitărilor la care va fi supus. Așadar, o sumedenie de subtilețe de meditație, menite să dea o și mai mare *forță de percuție atacului*, sînt în atenția conducerii tehnice a națională. Fără îndoială că la acestea se adaugă și preocupările ce țin de întărirea mecanismului defensiv, cum ar fi *efectuarea marcajului om la om și a dublajului.*

Iată, în mare, ce gîndește Angelo Niculescu la ora actuală, în fond constatări desprinse în urma partidei de la Helsinki, constatări ce-și așteaptă rezolvarea în etapele pregătitoare viitoare, destinate întîlnirii cu echipa Cehoslovaciei.

Antrenorii și jucătorii așteaptă cu optimism greul examen de la București, optimism însoțit de o dorință pe care în ce ne privește o împărtășim întru totul: *echipei naționale să i se asigure același cadru moral de pregătire ca și la meciurile cu Portugalia și mai ales cu Grecia* cînd am obținut calificarea pentru „El Mundial".

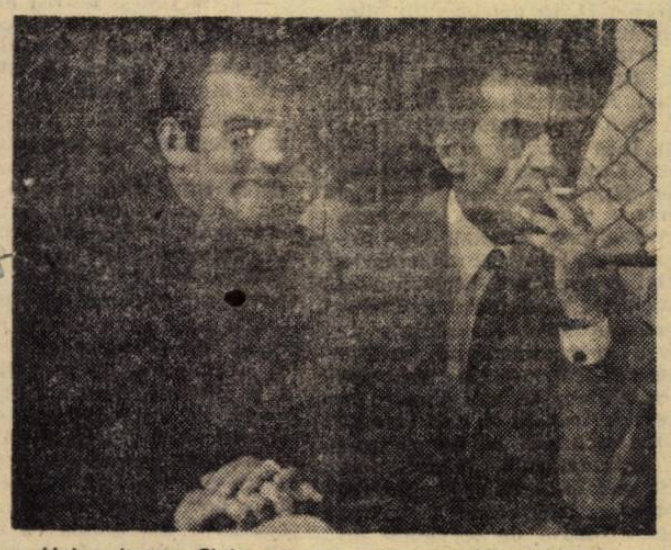

Universitatea Cluj a luat conducerea în meciul de la Brașov, cu Steagul roșu. Acum sînt momentele cele mai greu de suportat de către antrenori... **„Vom reuși să terminăm victorioși? Va trebui să ne mulțumim cu un punct? Sau acest avans fragil de un gol e doar o amăgire și tot vom pierde pînă la urmă?!"**, iată întrebările pe care le citim pe fețele încordate, preocupate, ale antrenorilor clujeni VASILE BĂLUȚIU și ȘTEFAN ONISIE.

ECHIPA CAMPIONATULUI — de la o etapă la alta

In această primă fază a campionatului, departajările decisive se fac greu. Pentru fiecare post, cîte 7-8 jucători „țin aproape" și drept urmare „echipa campionatului" cunoaște importante modificări de la o săptămînă la alta.

Portarul constănțean Ștefănescu, de exemplu, simte aproape răsuflarea lui Adamache (la un singur punct în urmă), dar Răducanu și Suciu (cîte 39 de puncte) sînt și ei capabili să-l detroneze. Pentru linia de fund înregistrăm deocamdată 25-30 de candidați. Cel mai periclitat dintre titularii de azi e N. Ionescu, pe care-l talonează, la un punct, clujeanul Crețu. Un alt clujean (Solomon) și petroșeneanul Georgevici atacă posturile de fundași centrali; singurul cu mai puține emoții, Mihăilă. La mijloc, față de formula anterioară, apare Vigu, iar în atac piteșteanul Dobrescu îl dublează pe Pantea. Remarcabilă constanța lui Hajnal care a primit pînă acum de cinci ori consecutiv aceeași notă bună: 8.

Iată cum se prezintă echipa:

ȘTEFĂNESCU (41)
N. IONESCU (38) — PEXA (40) — IANUL (40) — MIHĂILĂ (41)
DUMITRU (39) — VIGU (39)
SIMIONAȘ (39)
PANTEA (37) — DEMBROVSCHI (38) — LUCESCU (43) — HAJNAL (40)
DOBRESCU (37)

O ETAPĂ AGITATĂ CARE A GENERAT UN CLASAMENT NEOBIȘNUIT

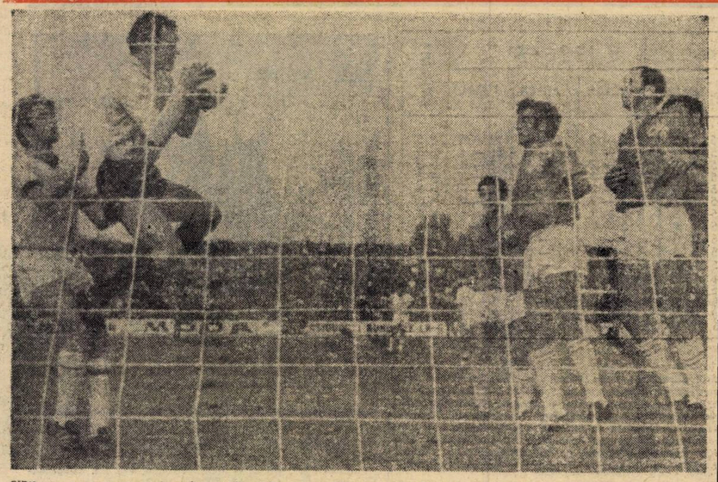

SIBIU. — La o lovitură de colț, rapidistul Boc a venit în careul advers dar n-a putut ajunge la balon înaintea portarului clujean Totoianu, care reține sigur.
Foto : L. ADORJAN

PRIMELE 10 ECHIPE, „ÎNȘIRATE" PE INTERVALUL UNUI SINGUR PUNCT!

A.S.A. TG. MUREȘ — DINAMO ȘI PETROLUL — STEAUA, CAPETE DE AFIȘ ALE ETAPEI VIITOARE

BACĂU. — Rugubei l-a depășit pe atacantul central advers și, plasînd balonul pe lîngă Ștefănescu, marchează cel de-al doilea gol al lui Sport Club în meciul cu Farul Constanța.
Foto : V. BOGDANET

Pe arcă supărat pe recenta perioadă de întrerupere și pe faptul că meciul cu Finlanda, cu și partidele din competițiile europene interclubur,l-au scos un timp din actualitate și din primul plan al preocupărilor „tifosi"-lor, campionatul a reintrat în arenă cu o etapă din cele mai interesante, la această caracterizare a celui de-al cincilea „rendez-vous" pe care și l-au dat diviziona-rele A în această toamnă contribuind :

- **bilanțul punctelor gazde-oaspeți (8-8 !)**
- **acutizarea problemelor legate de comportarea unor echipe ca Politehnica Iași, Crișul, C.F.R. Cluj**
- **gruparea în clasament a nu mai puțin de 10 echipe pe intervalul unui singur punct**
- **unele elemente particulare de joc** (victoria Rapidului în minutul 90 ; cursa după egalare a Steagului roșu pe teren propriu ; înfrîngerea nemeritată, din 11 metri, suferită în deplasare de o echipă căreia pronosticurile nu-i acordau nici un credit, etc).

Toate aceste aspecte, relevate de etapa de duminică, readuc întrecerea echipelor noastre de Divizia A în primplanul preocupărilor iubitorilor fotbalului și acum, după ce s-o consumat și reluvul cupelor europene, fac ca lupta pentru clasament să se desfășoare într-o și mai accentuată notă de tensiune.

Pentru a o ilustra să luăm un prim exemplu : duminică, la Tg. Mureș, echipa de pe locul 10 (A.S.A.) poate întrece în clasament echipa de pe primul loc (Dinamo), bineînțeles în cazul în care obține victoria. Meciul acesta ni se pare a prinde contur de **„derbi al etapei"**, pe de o parte pentru această inedită perspectivă de clasament, pe de altă parte prin faptul că Dinamo București n-a pierdut pînă acum, în actualul campionat, nici un meci în deplasare, în timp ce mureșenii se dovedesc imbatabili pe terenul propriu. Valoarea individuală a lotului dinamovist este superioară, dar să nu uităm că ei se vor prezenta la joc după deplasarea și meciul de la Trnava, în timp ce gazdele au la această oră un moral excelent.

O situație oarecum asemănătoare este cea a partidei de la Ploiești, unde Petrolul (victorie nesperată la Iași !) primește replica uneia din cele patru componente ale **„cvartetului-lider"**, Steaua. Pentru celelalte două echipe cu cîte șapte puncte, U.T.A. și Rapid, etapa o găsea se anunță relativ calmă, orădenii neavînd de ce să se teamă, în mod normal, de partida cu C.F.R. Cluj, echipă cu mare deficit de puncte chiar pe teren propriu, în timp ce recunoscuta forță scăzută de joc a băcăuanilor în deplasare au va putea ridica probleme feroviarilor bucureșteni, mai ales că aceștia vor juca cu o vie dorință de revanșă pentru acel 0—1 de pe Giulești, din finalul ediției trecute a campionatului, care le-a năruit aspirațiile la titlu.

Două dintre echipele cu bune comportări în această primă parte a sezonului (Steagul roșu și Universitatea Cluj) joacă duminică pe teren propriu. Brașovenii vor pune accentul, probabil, invincibilității „unsprezecelui" din Valea Jiului, în timp ce studenții clujeni vor fi... obligați de bunele perspective pe care le au în cursa pentru locurile fruntașe să... odincească perioada de relativă criză prin care trec colegii lor din Craiova. Lucru pe care probabil îl vor face și piteștenii în partida de pe teren propriu cu Politehnica Iași, ca și Farul în meciul cu Crișul.

Prin urmare, dacă în ceea ce privește jumătatea superioară a clasamentului etapa viitoare nu prefigurează clarificări, în schimb ea se pare că va adînci „prăpastia" din subsol, unde cele trei codașe actuale (Poli, C.F.R. Cluj și Crișul), jucînd toate trei în deplasare, au neplăcuta perspectivă de a pierde plutonul și de a se înscrie de pe acum printre echipele dintre care se vor alege pînă la urmă retrogradatele.

Dar, acestea sînt doar calculele teoretice. Pe care trebuie să le privim cu rezervă, mai ales după o etapă în care s-au înregistrat, în deplasare, trei victorii și două egalități...

DE CE ARE DREPTATE COIDUM...

Am discutat cu *Ștefan Coidum* situația precară a echipei sale, aflată pe ultimul loc în clasament cu un singur punct în activ și numai un gol înscris, înaintea meciului cu A.S.A. Tg. Mureș, duminică dimineața, la puțin timp după ce antrenorul orădenilor se întorcea de la un joc al formației de juniori a Crișului, împreună cu unul dintre conducătorii clubului, care încîntat de ceea ce văzuse acolo exclama cu satisfacție : *„In orașul nostru fotbalștii cresc ca ciupercile"*.

Și aș fi vrut să întreb atunci cum se explică totuși faptul că... *Ștefan Coidum* a înțeles destul de limpede intenția mea și de aceea, cînd am rămas numai noi doi, a reluat dialogul nostru cu un răspuns la o întrebare neterminată :

— După o socoteală foarte simplă Crișul a pierdut, numai în cursul acestui an, o jumătate de echipă, poate partea cea mai valoroasă, reprezentată de jucători ca Popovici, Kun II, Catona, Cassai și Sămăreanu II. Plecarea acestora la alte cluburi nu ar fi produs totuși „golul", în măsura în care îl resimțim atît de acut astăzi, dacă clubul s-ar fi îngrijit din vreme să completeze lotul corespunzător noilor obligații impuse de promovarea în Divizia A. Și pentru că acest lucru nu s-a realizat, cum și cînd a trebuit, ne găsim acum în situația paradoxală de a juca în vîrful primelor 16 echipe ale țării cu un „11" inferior valoric aceluia care a reușit performanța promovării !

— Acesta ar fi un aspect al problemei...

— Cel de al doilea se referă la încercarea de restructurare a stilului de joc. Mai bine zis, la trecerea de la un mod de acțiune bazat pe o apărare permanent supranumerică chiar și în jocurile de acasă și un atac de boemi, depășit în eficacitate pînă și de propriii lor fundași, la o activitate în teren echilibrată și intensă cu responsabilități și sarcini, de la care nici un jucător să nu facă excepție.

Normal, aici, ca de altfel și precesul de antrenament, adaptat nevoilor reale de jocului competițional, am avut de luptat împotriva unei anumite mentalități înrădăcinată în sînul echipei și cultivată prin intermediul unora dintre jucătorii cărora le-a convenit de minune să muncească altii în locul lor, iar ei să-și păstreze neatins privilegiul de vedetă. De aici, un conflict latent dar periculos pentru unitatea colectivului, manifestat nu în neacceptarea regimului nou de antrenament, ci în joc, acolo unde cei ce nu înțeleg să se subordoneze cu nici un chip intereselor echipei — sub masca unui fals efort — numai ceea ce vor, numai ceea ce le place. Cazul în speță al lui Arnoțchi, Schioțu, Suciu sau N. Alexandru, o adevărată coaliție îndreptată împotriva dorinței generale de afirmare a formației noastre, amenințată astăzi atît de timpuriu cu spectrul părăsirii primei divizii.

In sfîrșit, ar mai trebui spus ceva și despre faptul că în condițiile atît de grele ale situației actuale, mulți dintre aceia care ar putea să ne sprijine cu eficiență, așteaptă mai întîi redresarea echipei pentru ca numai apoi să-și facă simțit aportul lor. In loc să ajute, într-un fel sau altul, acum cînd se simte mai mult decît oricînd nevoia unei mobilizări de forțe și bune intenții pentru a depăși faza de depresiune a crizei.

... L-am reîntîlnit pe *Ștefan Coidum* după meciul pierdut pe teren propriu cu *A.S.A. Tg. Mureș*. Abătut, dar nu deznădăjduit. Mi-a făcut un semn ușor cu capul, ca și cînd ar fi vrut să mă întrebe dacă a avut sau nu dreptate în discuția din dimineața jocului.

Nu i-am răspuns atunci, pentru că priveam încă nedumerit cum jucătorii Crișului se despart de la un joc ca niște străini, plecînd fiecare în altă parte, cum grupuri inițiate de spectatori continuau încă să mai huiduie și mai ales cum conducătorii acestui club, foarte numeroși de altfel la ședințele de analize, dispăreau unul cîte unul, ca și cînd nu i-ar mai fi interesat corabia ce stătea aplecată într-o parte, gata să se scufunde.

Și atunci mi-am dat seama că *Ștefan Coidum* are dreptate și că pentru a putea reuși în ceea ce și-a propus să realizeze în orașul de pe malurile Crișului Repede are nevoie de ajutor și înțelegere. Și că trebuie luate de urgență unele măsuri, înainte de a fi prea tîrziu.

Mihai IONESCU

CONFLICTE ANTRENOR — JUCĂTORI CU REPERCUSIUNI ASUPRA RANDAMENTULUI POLITEHNICII

Momentan, Politehnica Iași traversează o perioadă deosebit de grea. Iată, după cinci etape din actualul campionat, ieșenii care, cu numai un an în urmă, depășeau adversari redutabili, și chiar pe terenul acestora, nu se pot regăsi, joacă fără ambiție, fără vlagă, sînt lipsiți de orice orgoliu, unii dintre jucători afișînd o totală nepăsare față de culorile clubului. Trei din cele cinci meciuri le-au disputat pe teren propriu și n-au reușit să cîștige nici unul, trecîndu-și la activ doar un singur punct și acela obținut, cu chiu cu vai, printr-un gol dublos, marcat în ultimul minut al partidei cu Universitatea Cluj.

Ce se întîmplă oare cu *Ianul. Cuperman, Moldoveanu, Incze, Lupulescu, Stoicescu, Simionaș*, care numai de lipsă de talent nu pot fi învinuiți ?

Am stat de vorbă la Iași cu multă lume ; cu spectatori care vin duminică de duminică la meci, cu jucătorii echipei, cu membri ai secției de fotbal, cu activiști pe tărîmul sportului. Și din mulțimea de afirmații pe care le-am culeș am desprins un șir lung de cauze care au dus la declinul Politehnicii, la comportarea ei cu totul nesatisfăcătoare după o treime din turul actualului campionat. Ne vom opri asupra celor mai importante dintre ele.

● *PREGĂTIREA NECORESPUNZĂTOARE A ECHIPEI.* In perioada precompetițională, majoritatea jucătorilor au privit și abordat cu superficialitate antrenamentele, au crezut că totul va decurge ca și în campionatul precedent, că nu mai e nevoie să transpire, peste săptămînă, la orele de pregătire. Inșiși antrenorii au acordat, în ultimul timp, o atenție inimă ridicării capacității de efort a jucătorilor. La ora actuală, din punct de vedere fizic, echipa e total nepregătită.

● *O STARE DE BLAZARE A JUCĂTORILOR.*

● *APARIȚIA UNOR INCIDENTE ȘI DISENSIUNI* între jucători și între jucători și antrenorul Mărdărescu, disensiuni cu repercusiuni grave asupra randamentului echipei.

Asupra acestui aspect vrem să insistăm în continuare, considerîndu-l de o importanță majoră, pentru revenirea Politehnicii la linia de plutire, pentru depășirea situației precare în care se află.

Conflictul dintre unii jucători și antrenor mocnește mai de mult și a avut la bază insistența cu care antrenorul l-a trimis în teren pe Mărdărescu II, în detrimentul altor jucători (cîțiva, din această cauză, au și primit dezlegare : Contardo, Goleac, Andrioaie, Mihăilă), mult mai buni, rămași să joace la tineret sau să facă tușă (Marica, Alecu, Dănilă). Incă înaintea primei etape, „familia" *Cuperman — Moldoveanu* s-a opus fățiș intereselor... familiei *Mărdărescu* și, cu mare greutate, conflictul a fost aplanat. Dar numai temporar. Marți 21 septembrie, la meciul de pregătire, titularii n-au dat satisfacție, antrenorul declarîndu-se nemulțumit. La ședința de analiză a antrenamentului, jucătorii l-au replicat deschis antrenorului că nu vor să mai joace cu tînărul acestuia în echipă, mai ales că *M. Mărdărescu* nici nu s-a prezentat la antrenamente, fiind plecat din Iași mai mult de o săptămînă. *Antrenorul* a luat atunci hotărîrea de a se dispensa de serviciile lui *Ianul, Romilă, Incze IV, Cuperman, Moldoveanu, Alecu, Lupulescu, Pall*, trimițîndu-i pe toți la echipa de rezerve, afirmînd că în meciul cu Petrolul va folosi echipa de tineret, pe care a și pregătit-o joi și vineri. Simbătă, la C.J.E.F.S. Iași a avut loc o ședință de analiză a faptelor, ajungîndu-se la un compromis : să joace tot echipa întîi, dar fără *Mărdărescu II*. Și așa a și jucat. Dar „Poli" a pierdut meciul. Un meci pe care nu l-a pregătit absolut deloc, tocmai pentru că în săptămîna precedentă, antrenorii și jucătorii au fost preocupați de certuri învinuiri reciproce (unele argumentate, altele nu), de reclamații la forurile locale. Numai de antrenamente n-a fost vorba. Adăugînd acestor conflicte interne celelalte aspecte enunțate mai sus — insuficiență capacitate de efort și blazarea unor jucători — oricine poate trage concluzia că Politehnica troznește îngrozitor din încheieturi.

— Cum vedeți ieșirea din impas? l-am întrebat pe *Stoicescu, Simionaș, Alecu, Ianul, Lupulescu*, pe președintele secției de fotbal, prof. univ. *Marcel Patraș*...

Răspunsurile nu s-au lăsat de loc așteptate, noi putîndu-le astfel sintetiza : *o seriozitate totală din partea tuturor jucătorilor pe teren, la antrenamente, în afara terenului de sport ; înălțurarea tuturor animozităților dintre jucători și antrenor ; respectarea acestuia ; efort suplimentar și permanent pentru redresarea echipei ; renunțarea la introducerea în echipa I a lui Mărdărescu II ; pregătirea atentă a fiecărui meci în parte, în funcție de adversar, de terenul pe care se joacă etc.* In acest fel echipa ieșeană va putea redeveni ceea ce era exact cu un an în urmă. Și poate deveni, pentru că nu-i deloc greu să-ți dai seama că un antrenor de talia lui *Mărdărescu* și jucători ca *Ianul, Cuperman, Moldoveanu, Simionaș*, etc. pot să ridice ștacheta principialității, seriozității, bunei cuviințe, pretențiilor și comportării lor la nivelul necesar.

Avem convingerea fermă că la Politehnica, interesele individuale pot și trebuie să fie subordonate din nou celor generale, ale echipei. Acest fapt ni se pare a fi esențial.

Laurențiu DUMITRESCU

BUCUREȘTI. — Cel de-al treilea gol al echipei Dinamo. Papuc va atinge balonul dar nu-l va putea reține
Foto : S. BRAȘOVEANU

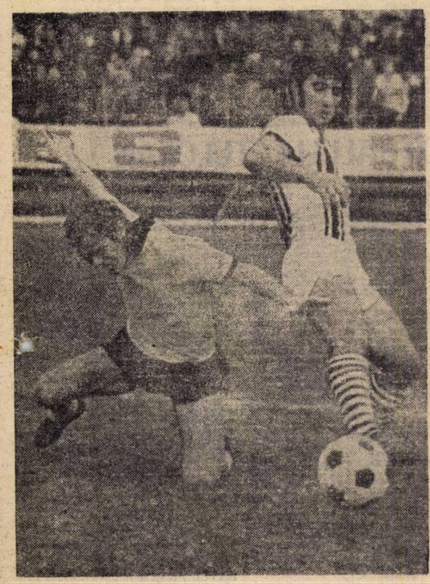

BRAȘOV. — Intr-un duel cu fundașul clujean Crețu, atacantul brașovean Gyorfi cade într-o curioasă atitudine.
Foto : S. BAKCI

PRIM-PLAN

LUPESCU

Acest prim plan cu Lupescu mă obligă la un fundal...

Se joacă, acum cîteva săptămîni, meciul Rapid-Dinamo, pe „23 August". La un moment dat, Florian Dumitrescu l-a driblat pe Pop și a centrat spre poarta feroviară. Răducanu a culeș mingea sub privirile lui Lupescu, care se afla în punctul de var al loviturii de la 11 m. In imediată apropiere a careului, alergînd, pentru a fi „pe față", arbitrul Aurel Bentu.

Această față reprezintă fundalul prim planului : de astăzi, Toate numele proprii cuprinse în aceste cîteva rînduri (inclusiv cel al arbitrului Bentu) provin de la „Placăra roșie".

...Internaționalul Lupescu nu are nimic din farmecul unei vedete. Intr-un hol de hotel — indiferent dacă este vorba de Royal Garden din Londra sau de Gran Hotel din Guadalajara — Lupescu nu atrage atenția reporterilor sau a flash-urilor.

Lupescu nu-și potrivește cravata, nu zîmbește fetelor, nu cumpără lanțuri fine, nu-și plimbă ochii prin fața vitrinelor cu butoni sau brichete. Singura lui grijă extra-fotbalistă, la Londra sau la Guadalajara, e să-i găsească o jucărie cît mai durabilă lui Ionuț al său. In rest, el știe că a venit, la Londra sau la Guadalajara, cu o treabă precisă, intru nimic deosebită de aceea pe care o aveau de împlinit prietenii săi de la „Placăra roșie".

Și totuși, acestui moderat prin excelență, care n-a vrut să cucerească lumea de luzii fotbalului, i-a fost dat să trăiască bucurii sportive pe care „aleșii stadionului" nu le-au putut trăi... Intr-un singur an, „Culai" Lupescu, pentru care antrenorii Rapidului pregăteau în grabă o rezervă de tipul lui Niță, „a făcut Brazilia", a fost printre cei mai buni jucători de pe teren la Stuttgart, a jucat 270 de minute pe Jalisco, adică mai mult decît supersoliștii Dumitrache, Răducanu și Dobrin, fiind nelipsit de pe teren în cel mai greu an din istoria echipei naționale a României.

La startul internațional al anului 1971, Lupescu părea să nu mai atragă atenția selecționerilor... Revenise Dan... Se ridica Ianul... Creștea Vlad...

„Culai" Lupescu s-a retras fără păreri de rău din prima linie. El n-a avut niciodată ranchiuna omului căruia i se ia tricoul...

In seara de 15 septembrie, Lupescu a trăit drama autogolului de la Neapole. Dar, peste numai o săptămînă, el și-a luat revanșa pe Stadionul Olimpic din Helsinki, înscriind al doilea gol al „tricolorilor", un gol pe care nu l-a însoțit cu pumnul ridicat spre cer, à la Eusebio sau... Neagu, un gol pe care, pur și simplu, îl datora... In sfîrșit, duminică, la Sibiu, „Culai" Lupescu a sprintat ca o extremă și a pus mingea pe capul lui Ene Daniel. Rapid cîștiga, astfel, două puncte, prin efortul neobișnuit al obișnuitului Lupescu...

De unde oare această forță la... bătrînul făcîturn și posac de la cîrma apărării feroviare ?

Cei care îl cunosc mai bine susțin că Lupescu are două arme secrete de o eficacitate cu totul deosebită : corectitudinea și răbdarea.

Armele secrete ale lui Nicolai Lupescu...

IOAN CHIRILA

STUDENȚII CLUJENI ȘI-AU PIERDUT ROMANTISMUL, DAR AU CIȘTIGAT... PUNCTE

Universitatea Cluj a debutat în acest campionat, la Iași, obținînd un draw meritat. Pe vremea aceea, un rezultat egal pe gazonul din Dealul Copoului, era socotit o performanță. Lumea a clătinat a mirare din cap, dar ulterior „U" Cluj a confirmat, acumulînd în cinci etape un punct mai puțin decît liderul și un golaveraj convingător. Cîștigarea turneului de la Erevan înaintea etapei de duminica trecută a reprezentat o demonstrație valorică suplimentară, iar meciul nul realizat la Brașov, o invitație de a ne apleca mai atenți asupra acestei echipe, de și-i pune jocul sub lupă, de a enunța niște concluzii măgulitoare.

Ce caracterizează această echipă, regăsită spectaculos în acest început de campionat ?

Am văzut, printr-un joc al întîmplării, patru din cele cinci partide susținute de Universitatea Cluj în momentul de față. Frapantă este maniera de joc nouă, orientată pe direcțiile sănătoasă a fotbalului modern, cu angajament fizic total, defensivă fără fisuri și disciplină tactică riguroasă. Impresia dominantă este copacitatea, aproape surprinzătoare, de a aplica presingul pe toată durata unei partide. S-ar putea ca spectacolul să pălească ușor, în încadrarea aceasta fermă într-un fotbal organizat și angajant, au dispărut poate accentele de culoare, fazele de mare sclipire, boemia simpatică de pe gazon, dar concomitent s-au închis porțile neprevizătunului, s-au eliminat slăbiciunile cronice (condiție fizică redusă, naivități tactice) și accentuat preocupările în defensivă a jucătorilor din linia întîi.

„U" Cluj nu mai este echipa care monopoliza elementul „surpriză" în campionatul nostru. A fost modelată pe tiparul fotbalului pragmatic, limitînd libertatea de improvizație doar pentru momentele de oportunitate maximă. Ar fi nedrept să nu asociem meritele prezente ale echipei, de numele noului antrenor, *Ștefan Onisie*. El a făcut la „U" Cluj, în scurtă vreme, din poeți niște ingineri. A cîștigat niște romantici pentru legile aspre ale fotbalului antiromantic. A făcut o pregătire „tare" la Cîmpulung Moldovenesc în preajma campionatului, l-a mobilizat pe toți la respectarea integrală a sarcinilor duble de atac și apărare.

Am cerut și părerea unui om competent și devotat, venerabil membru în familia fotbalistică a universitarilor clujeni.

Iată cum a rezumat secretarul clubului, *Titus Lucaciu*, secretul revirimentului la „U" Cluj :

1. *Ștefan Onisie* demonstrează o cunoaștere perfectă a jucătorilor adverși și a preferințelor tactice ale celorlalți antrenori ;
2. instaurarea unui bun climat moral în sînul echipei ;
3. antrenamente judicioase, diversificate, plăcute, în colaborare efectivă cu medicul lotului ;
4. profilarea unei formule fericite de echipă ;
5. canalizarea elanului specific de echipă studențească, pe făgașul dur al fotbalului modern.

Exprimarea fotbalistică constantă, la nivel superior, a formației clujene, ne îndreptățește să afirmăm că a trecut vremea cînd „U" Cluj *se juca de-a fotbalul*. Astăzi studenții clujeni *joacă fotbal* și joacă bine.

Ion CUPEN

DIVIZIA B

SPORTUL STUDENȚESC ȘI C. S. M. REȘIȚA SE DETAȘEAZĂ

Au trecut șapte etape și iată că fruntașele seriilor continuă să fie neînvinse. Sportul studențesc a întrecut la București pe codașa clasamentului Poiana Cîmpina, în timp ce C.S.M. Reșița a obținut o prețioasă victorie în deplasare, la Mediaș.

În prima serie, Progresul București, una din pretendentele la șefie, a suferit al treilea eșec și ocupă acum un loc de mijloc în clasament. În seria a doua fosta divizionară A C.F.R. Timișoara nu stă nici ea pe roze. Pierzînd în dauna noii promovate, Vulturii Textila Lugoj, ceferiștii împreună cu veșnica lor rivală, Politehnica — și ea echipă cu pretenții — se găsesc la patru puncte distanță de lider. Surprinzătoare și înfrîngerea pe teren propriu a metalurgiștilor tîrgovișteni de către Chimia Rm. Vîlcea. În rest, victorii scontate ale gazdelor.

BUCUREȘTI. Faza din meciul Sportul studențesc — Poiana Cîmpina. Portarul oaspeților respinge, unul din atacurile studenților. (Foto: ȘTEFAN CIOTLOȘ)

„BANCARII" NU ȘI-AU ONORAT CARTEA DE VIZITĂ

C.F.R. Pașcani — Progresul București 3—1 (1—0)

C.F.R. PAȘCANI — PROGRESUL BUCUREȘTI 3—1 (1—0)
AU MARCAT : Mărculescu (min. 57 și 63), Ad. Constantinescu (min. 42 autogol), respectiv Măndoiu (min. 67).
C.F.R. PAȘCANI : Catrina — Rusu, Cozma, Panait, Bivolat — Buzatu (min. 74 Dinu), Drăgan — Costăchescu (min. 39 Blejușcă), Udroaică, Mărculescu, Bunea.
PROGRESUL : Giron — Tănăsescu (min. 72 V. Popescu), Măndoiu, D. Georgescu, Ad. Constantinescu — Dumitriu, Beldeanu — Sandu Ion (min. 53 R. Ionescu), Gh. Georgescu, Cassai, Racksi.
A arbitrat cu scăpări Emil Vlaiculescu (Ploiești).

Pe stadionul C.F.R. din Pașcani, cea mai controversată echipă bucureșteană (Progresul) și-a trimis ambasadorii să dovedească accidentul părăsirii Diviziei A. Echipa locală, cu o precară poziție în clasament în acest început de campionat, rătăcind în disperare pe undeva pe la periferia clasamentului, se zbate din răsputeri pentru un loc sub soare.

Localnicii au așteptat cu o deosebită emoție această partidă, dorind să vadă la lucru echipa bucureșteană. In asemenea context și într-o atmosferă incendiară, provocată de cei peste 4 000 de spectatori (lipsiți de obiectivitate și... nesportivi), arbitrul Emil Vlaiculescu dă semnalul de începere a partidei. Ca de obicei, gazdele se aruncă în atac și în primele zece minute poarta lui Giron este sprijg asaltată. Ceferiștii dorcau victoria și au realizat-o iar cu prețul unor mari eforturi. La început considerăm că e prea puțin să dorești victoria în fața unor jucători tatit de versați ca cei ai echipei Progresul. Dar ne-am înșelat. „Bancarii" au făcut un joc lipsit de orizont, avînd o apărare foarte precară, o linie mediană ruptă de joc și o înaintare foarte fragilă. In asemenea condiții, gazdele (care au pregătit cu minuțiozitate această partidă) au avut în Buzatu și Drăgan doi „fluturași" care au zburdat pe tot terenul distribuind mingi utile înaintașilor care prin Mărculescu, cel mai bun de pe teren, au semănat panică în careul bucureștenilor. In minutul 41, arbitrul Vlaiculescu a validat autogolul lui Adrian Constantinescu, la o fază controversată cu care nu a fost de acord tușierul Dolniceanu, ceea ce le-a tăiat și mai mult aripile progresiștilor. Din acest minut, pe teren s-au văzut tot mai mult jucătorii din Pașcani care și-au creat foarte multe faze de gol, două dintre ele oprindu-se în poarta lui Giron, autorul lor fiind Mărculescu. Progresul a redus din handicap în min. 67 prin Măndoiu, la o lovitură liberă de la 25 m.

FLORIN SANDU
corespondent

EGALITATEA, UN REZULTAT MAI JUST

Electroputere Craiova — Olimpia Satu Mare 1—0 (0—0)

A MARCAT : I. Popescu (min. 65)
ELECTROPUTERE : Bucaru — Cotoșman, Șarpe, I. Popescu, Bărbuți — Stănescu, Morovan — Bălosu, Dașcu (min. 46 Hirșoveanu), Mateescu, Chesnoiu (min. 83 Georgescu).
OLIMPIA : Pusztai — Less, Jula, Knoblau, Filip — Halduc, Grosz — König (min. 46 I. Bathori), Borota (min. 72 Samu), Potleszki, Petz.
A arbitrat bine P. Sotir (București).

După o primă jumătate de oră nivelul spectacular și ținuta tehnică a jocului lăsau serios de dorit, jucătorii evoluînd submediocru, fiecare căutînd greșeala coechipierului pentru a-i face reproșuri. De abia în min. 30 s-a consumat o fază de fotbal autentic. Atunci, König, scăpat de sub supravegherea apărătorilor craioveni, s-a aflat singur în fața porții gazdelor, a șutat, dar Bucaru a respins pînă la Borota care a reluat slab, pe lîngă poarta goală ! A fost o dublă ocazie mare de gol a oaspeților față de numai una singură a gazdelor, ratată de Dașcu în min. 35.

La reluare, craiovenii s-au năpustit peste adversar, l-au încorsetat în propriul careu și au reușit, tîrziu totuși, să înscrie unicul gol al meciului : fundașul Cotoșman a urcat în atac, a centrat înalt în fața porții de unde un alt fundaș, Ion Popescu, venit și el în ajutorul atacului, s-a înălțat și a „șters" cu fruntea balonul, care a luat o traiectorie curioasă și a poposit în poarta Olimpiei. Oaspeții au ripostat și în min. 78, la o centrare de pe dreapta, Haiduc, aflat la 6 m de poartă, doar cu Bucaru în față, a ratat copilărește.

Așa a cîștigat Electroputere, la limită, un joc care n-ar fi trebuit să-i pună probleme dar care, după numărul de ocazii, de o parte și de alta, ar fi trebuit să se încheie cu un rezultat de egalitate, după aspectul jocului mult mai echitabil.

ȘTEFAN GURGUI
corespondent

DERBI NECONFIRMAT

Progresul Brăila — F.C. Galați 2—0 (0—0)

AU MARCAT : Stănoaie (min. 59, din 11 m.) și Plugaru (min. 81).
PROGRESUL : Trofin — Stănoaie, Gheorghiță, Cazan, Țapu — Mihai, Chițu — Plugaru, Cotigă, Cojocaru, Traian (min. 46 Ologu).
F.C. GALAȚI : Hagioglu — Ionescu, Simion, Savancea, Jucan — Adam, Bruștiuc — Chihaia, Ion Ionică (min. 73 Munteanu), Iancu, Nicoară.
A arbitrat foarte bine, V. Dumitrescu (București).

In loc de derbi, am văzut o luptă cu inerția, a două echipe pretențioase, de altfel. In loc de „fotbal cu pîine" (visurile de mărire ale gălățenilor, în special, sînt cunoscute), am avut parte de nouăzeci de minute aproape în totalitate „goale". Au... curs din plin pasele alandala (timp de 10 minute, între min. 20—30, mingea a fost atinsă, ce e drept, pe rînd, de cîte maximum trei jucători dintr-o tabără sau alta, fără a putea atinge zona celor două careuri). Primul gol a căzut dintr-o fază hilară : în min. 59, balonul dă să iasă din teren, Jucan se repede însă spre a evita cornerul și (ce o fi fost în capul lui ?) îi „arde" cu sete, o palmă. Pentru Stănoaie n-a fost un lucru dificil să transforme penalty-ul acordat și să deschidă scorul, care altfel, credem, ar fi rămas alb. Și pentru că nu se poate ca tocmai între „surate" să nu se ivească supărări, Progresul Brăila și F.C. Galați s-au... certat cam tare uneori. Intrările lui Savancea, cel puțin, au creat panică. „A dat băiatul" (cum spunea un spectator) și cu mîna și cu piciorul (Cotigă, spre exemplu, i-a simțit forța).

Despre fotbal, mai puțin. Am văzut cîteva faze mai acătării : cîteva pătrunderi solitare ale lui Cotigă, două-trei combinații Cojocaru — Cotigă și un nou gol pentru gazde, la singura greșeală a singurului gălățean care merită o vorbă bună, Ionescu. Acesta l-a scăpat de sub pază pe Plugaru, care, bine servit (în careu), a făcut cîțiva pași și a trimis mingea în gol, în colțul lung al porții lui Hagioglu.

Oaspeții au jucat foarte slab. Tintesc la „A", dar cuplul de înaintași centrali — forța lor de șoc — n-a mers de loc : Ionică nu s-a omorît cu firea, iar Iancu s-a temut pur și simplu de contactul cu sobrii Gheorghiță și Cazan. „Mijlocul" n-a existat. Să notăm doar că abia în min. 76 (!!!) Adam a tras primul — și singurul — șut al F.C.-ului pe spațiul porții. Dincolo de meciul propriu-zis, se adună nori grei și zile dificile pentru antrenorul Valeriu Neagu.

C. RAEȚCHI
corespondent

„VULTURII" AU TRIUMFAT ÎN DERBIUL BĂNĂȚEAN

Vulturii Textila Lugoj — C.F.R. Timișoara 2—1 (2—1)

AU MARCAT : David (min. 28), Vraja (min. 45) respectiv Floareș (min. 33).
VULTURII TEXTILA : Korek — Mac, Dragoș, Bodea, Mihai — Tyukodi, Becheru (min. 61 Kiss) — David, Vraja, Chiran (min. 77 Luchescu), Pop.
C.F.R. : Tatar — Pîrvu, Erdely, Donca, Bocșa — Hergan, Floareș — Seceleanu (min. 76 Cotec), Nestorovici (min. 56 Periat), Volaru, Panici.
A arbitrat bine S. Matalzer (Craiova).

„O să cîștigăm partida cu colegii noștri din Lugoj", declara tînărul antrenor feroviar Manolache, la începutul jocului. „Jucătorii noștri sînt conștienți de importanța meciului și vor juca ca niște adevărați vulturi", spunea, de cealaltă parte, președintele secției de fotbal de la Vulturii Textila, inginerul Martin Straimater.

Jocul debutează cu o ocazie rarisimă a feroviarilor, ratată de Nestorovici. Vulturii își revin și încep să controleze mijlocul terenului. Își creează dese ocazii, finalizează două dintre ele dar, imprecizia înaintașilor sau intervenția apărătorilor feroviari și în ultimă instanță a portarului Tatar, fac ca tabela de marcaj să nu mai sufere modificări. Feroviarii timișoreni, cu experiența dobîndită în prima divizie, încearcă să tempereze și să accelereze la nevoie ritmul jocului, dar, apărarea lugojană, în frunte cu Bodea, rezolvă totul.

Feroviarii au greșit contînd exagerat pe experiența lor și așteptînd la infinit o fisură în dispozitivul defensiv al lugojenilor pentru a fructifica, lucru întîmplat doar o singură dată, în min. 33, cînd Floareș, bine deschis de Seceleanu, a demarat pe partea dreaptă, apărarea lugojană s-a oprit acuzînd ofsaid, dar fundașul dreapta Mac era mai în spate cu circa 6—8 m. O singură greșeală, un gol primit și o victorie prețioasă i-a făcut pe „vulturi" învingători merituoși în derbiul bănățean.

PAVEL ȘODINCA
corespondent

DIN FRĂMÎNTĂRILE FOTBALULUI TULCEAN

Rezultatele înregistrate în barajul pentru promovarea în Divizia B n-au înclinat în favoarea tulcenilor și, astfel, Delta activează în continuare în Divizia C. A fost un eșec, pe care conducerea echipei l-a primit bărbătește și speră ca anul viitor el să se transforme în victorie.

Din ediția 1970—71, fotbalul tulcean mai are încă o reprezentantă în Divizia C, Dunărea, echipă care a rezistat greu în primul an de activitate, ocupînd la sfîrșitul campionatului locul 14. **„Această discordanță între ocupantele locului 1 și respectiv 11, se datorește în primul rînd — ne spunea I. Martin, președintele clubului Delta — lipsei de experiență cît și valorii mai scăzute a echipei. Nu este mai puțin adevărat că, în ediția precedentă, atenția tuturor amatorilor de fotbal din Tulcea (și aici sînt foarte mulți !) a fost concentrată asupra Deltei, echipă ce evolua foarte bine, practic, favorita orașului nostru. De asemenea, o dată cu inaugurarea noului stadion (1970) cu o capacitate de circa 6 000 de locuri, băieții au „jurat" credință clubului, justificînd efortul nostru, al conducerii, de a oferi condiții excelente de antrenamente și joc, prin ocuparea locului 1 și participarea la barajul de promovare în divizia secundă".**

Într-adevăr, adăugăm noi, noul stadion — construit prin muncă patriotică (bravo U.T.C.-iștilor), dotat cu toate instalațiile necesare, este o mîndrie a orașului.

„Anul trecut, ne spunea tov. I. Olaru — președintele C.J.E.F.S.-ului — **noua promovată, Dunărea, avea la dispoziție vechiul teren, cu smocuri de iarbă, actualmente un dreptunghi de pămînt sau țărînă, cum vreți să-i spuneți, pe care în mod indiscutabil nu se poate practica un fotbal de calitate. Acesta este unul (poate cel mai important) din aspectele comportării slabe a celei de a doua echipe din Tulcea. Antrenorul de atunci, Bebe Gheorghiu, a făcut tot posibilul, dar nu s-a putut evita decît retrogradarea, după vechiul regulament".**

— Ce s-a făcut anul acesta pentru înlăturarea discrepanței de comportare dintre cele două echipe ?

— În primul rînd, Dunărea are acces pe stadionul central „Delta", unde își efectuează antrenamentele și susține jocurile oficiale. Apoi, la conducerea tehnică a echipei a fost adus fostul atacant al Farului, **Paul Niculescu**, jucător cu vastă experiență divizionară. Aici fac o paranteză : fostul antrenor **Bebe Gheorghiu** n-a fost destituit din funcție cu verdictul necorespunzător, ci a fost trimis să antreneze noua echipă din județul nostru, Granitul Babadag, promovată anul acesta în Divizia C. Odată cu el au plecat acolo, pentru întărirea echipei, și doi jucători de la Delta, **Zaman** și **Toiu**. Rezultatele de pînă acum ale noii promovate ne fac să credem că în sînul echipei există un climat sănătos, ceea ce constituie un factor esențial pentru comportarea viitoare. Schimbul de antrenor și jucători se pare că va da roadele așteptate. Revenind la întrebarea dv. mai pot adăuga : anul acesta, Delta a cedat Dunării trei jucători de nădejde — **Feher, Minigotti, Girip** — care împreună cu **Vitrineanu, Zidaru** și **Stroie** alcătuiesc nucleul de bază al echipei.

În continuare ne-am adresat tov. **Marin Tripceff**, președintele secției de fotbal Delta, cu care am discutat situația actuală și șansele echipei tulcene în prezentul campionat.

„Lotul a fost întărit cu cîțiva jucători buni, cu experiență competițională, ca fostul rapidist **Pareșcura**, fotbalist tehnic și eficace, **Stoichițoiu**, cîndva la Jiul, **Căpitan** (I.M.U. Medgidia), **Breazu** (Ceahlăul P. Neamț) iar la conducerea tehnică a echipei, în locul lui V. Copil, a fost adus **Tinel Popescu**, în care conducerea secției își pune multe speranțe pentru realizarea visului mult dorit promovarea în divizia secundă. Referitor la șansele echipei, pot spune că ne este frică de un singur concurent : Constructorul Galați, echipă în alcătuirea căreia intră opt foști componenți ai Oțelului Galați. Însă lupta abia a început și cel mai bun va învinge".

Iată că o serie de probleme ale fotbalului tulcean au fost scoase la iveală și nu putem încheia aceste discuții decît printr-o concluzie simplă și concisă : între echipele tulcene trebuie să existe multă **armonie și înțelegere. Este** păcat ca un oraș ca Tulcea, unde la fiecare meci, indiferent de echipa care evoluează, Delta sau Dunărea, vin circa 4—5000 de spectatori, poate mai mulți ca în Divizia A (vezi Petroșani), să nu aibă echipă în Divizia B. Dar, atingerea acestui deziderat necesită muncă, pasiune, dăruire din partea jucătorilor, antrenorului, pentru a-i satisface pe deplin pe cei ce-și pun mari speranțe în ei, suporterii locali.

PAVEL PEANĂ

SERIA I

● REZULTATE ● CLASAMENTE ● ETAPA VIITOARE ●

Metalul Plopeni — Metalul București 2—1 (1—1), Portul Constanța — Ceahlăul Piatra Neamț 2—2 (0—0), C.F.R. Pașcani — Progresul București 3—1 (1—0), Metalul Tîrgoviște — Chimia Rm. Vîlcea 0—1 (0—1), Progresul Brăila — F.C. Galați 2—0 (0—0), Șantierul Naval Oltenița — Dunărea Giurgiu 0—0, Sportul studențesc — Poiana Cîmpina 3—1 (2—1), Politehnica Galați — Știința Bacău 3—1 (0—0).

1.	SPORTUL STUDENȚESC București	7	5	2	0	16—8	13
2.	ȘANTIERUL NAVAL Oltenița	7	4	2	1	9—6	10
3.	POLITEHNICA Galați	7	3	3	1	10—4	9
4.	ȘTIINȚA Bacău	7	4	1	2	11—10	9
5.	FOTBAL CLUB Galați	7	4	0	3	14—8	8
6.	PROGRESUL București	7	4	0	3	8—6	8
7.	METALUL Plopeni	7	4	0	3	10—9	8
8.	PROGRESUL Brăila	7	3	1	3	8—6	7
9.	METALUL Tîrgoviște	7	3	1	3	7—8	7
10.	CHIMIA Rîmnicu Vîlcea	7	3	1	3	6—8	7
11.	DUNĂREA Giurgiu	7	2	2	3	6—11	6
12.	METALUL București	7	1	3	3	8—7	5
13.	C.F.R. Pașcani	7	2	1	4	7—9	5
14.	PORTUL Constanța	7	0	4	3	7—11	4
15.	CEAHLĂUL Piatra Neamț	7	1	2	4	6—15	4
16.	POIANA Cîmpina	7	1	1	5	6—13	3

Metalul Tîrgoviște — Poiana Cîmpina, Metalul București — Progresul Brăila, F.C. Galați — Politehnica Galați, Știința Bacău — Ceahlăul P. Neamț, Dunărea Giurgiu — Portul Constanța, Chimia Rm. Vîlcea — Metalul Plopeni, C.F.R. Pașcani — S.N. Oltenița, Progresul București — Sportul studențesc.

SERIA A II-a

Electroputere Craiova — Olimpia Satu Mare 1—0 (0—0), Minerul Anina — Metalurgistul Cugir 4—2 (1—1), Vulturii textila Lugoj — C.F.R. Timișoara 2—1 (2—1), C.F.R. Arad — Minerul Baia Mare 1—0 (0—0), Chimia Făgăraș — C.S.M. Sibiu 2—0 (2—0), Corvinul Hunedoara — Olimpia Oradea 2—0 (2—0), Politehnica Timișoara — Gloria Bistrița 2—0 (2—0), Gaz metan Mediaș — C.S.M. Reșița 0—1 (0—0).

1.	C.S.M. Reșița	7	5	2	0	14—3	12
2.	CORVINUL Hunedoara	7	4	1	2	11—6	9
3.	POLITEHNICA Timișoara	7	3	2	2	14—9	8
4.	GLORIA Bistrița	7	4	0	3	16—6	8
5.	C.F.R. Timișoara	7	3	2	2	9—6	8
6.	C.S.M. Sibiu	7	4	0	3	6—10	8
7.	CHIMIA Făgăraș	7	3	1	3	17—11	7
8.	MINERUL Baia Mare	7	3	1	3	9—5	7
9.	VULTURII TEXTILA Lugoj	7	2	3	2	5—13	7
10.	C.F.R. Arad	7	2	2	3	9—10	6
11.	OLIMPIA Satu Mare	7	2	2	3	4—5	6
12.	ELECTROPUTERE Craiova	7	2	2	3	7—10	6
13.	METALURGISTUL Cugir	7	3	0	4	5—9	6
14.	MINERUL Anina	7	3	0	4	8—13	6
15.	GAZ METAN Mediaș	7	2	1	4	5—11	5
16.	OLIMPIA Oradea	7	1	1	5	6—12	3

Minerul Baia Mare — Corvinul Hunedoara, Olimpia Oradea — C.S.M. Sibiu, Minerul Anina — Olimpia Satu Mare, Politehnica Timișoara — C.F.R. Timișoara, Gloria Bistrița — Gaz metan Mediaș, C.S.M. Reșița — Vulturii textila Lugoj, Electroputere Craiova — C.F.R. Arad, Metalurgistul Cugir — Chimia Făgăraș.

ECOURILE LUI 4-0

F. VESELY:

„MI-E MAI FRICĂ DE MECIUL CU ŢARA GALILOR...“

J. TOSHACK:

„POATE DĂM LOVITURA CEA MARE“

Acel 4—0 de la Helsinki, de miercurea trecută a relansat prima grupă a **„Campionatului Europei“**. Pentru întregul final al luptei din această serie, victoria la scor a reprezentativei **României** reprezintă o salvare, dîndu-i o doză de interes care ar fi lipsit fără ea. **Robert Vergne**, cunoscut comentator al revistei **„France Football“** remarcă, într-o prezentare recentă a marii competiții continentale : **„...Selecționata României, trimisă pe poziția de outsider de acea înfrîngere de ultim moment de la Bratislava și-a reafirmat cu energie aspirațiile la primul loc în grupă, de care, favorita ultimelor săptămîni, selecționata cehoslovacă a devenit acum nesigură. Ultimele partide vor fi direct dramatice. Centrul de greutate s-a mutat acum la București, acolo unde vor avea loc partidele de foc ale seriei : România—Cehoslovacia și România—Țara Galilor. Acceptînd toate posibilitățile de rezultat — și în fotbal ești obligat să ții seama de toate cele trei variante ale rezultatului unei partide, — însemnează că și selecționata Țării Galilor poate participa la dezlănțuita luptă ce se va da, pe parcursul a două luni... Frumoase perspective pentru această grupă !“**

După ce am aflat părerea unui neutru, să le aflăm și pe acelea ale unor direct interesați. Ecourile victoriei nete a reprezentativei noastre, la taberele partenerilor din grupă, neangajați în partida de la **Helsinki**, au fost, firește, diferite ; în tabăra cehoslovacă au produs o scădere a siguranței în cîștigarea primului loc, lupta devenind acum mult mai dificilă pentru oamenii lui **Novak**. Printre galezi, sentimentele sînt mai diverse : pe de o parte, echilibrarea luptei poate fi și în avantajul lor, pe de alta, faptul că partida cu echipa **României**, redevenită outsider justificat, se dispută la **București** nu reprezintă un motiv de prea mult optimism.

VORBEȘTE AUTORUL GOLULUI DE LA BRATISLAVA...

Frantisek Vesely, 27 ani, statornicul apărător al culorilor clubului **Slavia Praga**, de 23 de ori selecționat în echipa A, își amintește cu plăcere de ziua aceea de mai de pe stadionul din **Bratislava**. În ultimele sute de secunde ale jocului cu **România**, el a reușit un gol pe care nici unul dintre coechipierii lui și nici chiar el, nu îl mai spera. **„Mingea mi-a venit cadou, la picior, nici acum nu știu cum am ajuns liber, singur, cu poarta imensă în față. A fost un gol de aur pentru noi...“** Așa sună declarația sa de după partida de atunci. A urmat succesul net de la **Helsinki** și convingerea că formația sa nu va mai avea prea multe dificultăți în cucerirea calificării. Dar a sosit și răspunsul naționalei române, tot de pe stadionul olimpic din capitala finlandeză. Ce va fi acum ?

„Partida noastră cu galezii a devenit, deodată, infernală. Ei vor cîștiga, sigur, la finlandezi și se vor prezenta la 27 octombrie cu pretenția de a ne ajunge ca punctaj. Vor avea atunci 5 puncte, noi 7. Și cum a juca pe contraatac a devenit tot așa de sigur cu a juca la remiză la șah, mă tem foarte mult... Mai cu seamă că n-ar fi exclus ca în naționala noastră să mai intre tineri. După Karko, se impun tot mai mult Nehoda și Cajdusek de la Dukla. Și e destul să gafezi o dată. Cînd dincolo sînt vulpoi ca Ron Davies și Toshack... Spun drept, parcă mi-e mult mai mare teamă de meciul cu Țara Galilor decît de cel de la București. Să ne vedem trecuți de hopul acesta. Pe urmă, vom mai vorbi...“

F. VESELY

...ȘI GIGANTUL DE LA LIVERPOOL

John Toshack (el este uriașul) va juca cu siguranță în toate cele trei jocuri ale reprezentativei galeze din toamnă. A primit toate asigurările, acordul clubului său, **Liverpool**, se află pe biroul secretarului federației din **Cardiff**. Întrebat ce crede despre viitoarea desfășurare a „ostilităților“ din grupa primă a **„Campionatului Europei“**, după ultimele rezultate, el a făcut o observație foarte interesantă : **„Noi sîntem, cum s-ar zice, outsiderul nr. 2. Este foarte bine. Noi nu avem ce pierde. Deși ne deplasăm la cele mai tari formații ale grupei. Dar și cele cu nervii cei mai încordați. Cu un public care nu iartă nimic idolilor. Dacă ne vom juca bine cartea, repet, a treia — ca șanse — adică fără trac, teamă și nervi, putem da lovitura cea mare.“**

J. TOSHACK

„ȚELUL NOSTRU? SĂ FIM PREZENȚI LA J.O.!“

IN PREAJMA PARTIDEI DE LA COPENHAGA

Pentru **RUDI STRITTICH**, antrenorul austriac al echipei olimpice a Danemarcei, fotbalul românesc nu reprezintă o necunoscută. Nu este vorba numai de faptul că miercuri seara a fost prezent pe stadionul Olimpic din Helsinki, spectator interesat la meciul Finlanda—România, ci cunoștința lui cu soccerul țării noastre se situează cu aproape trei decenii în urmă. Într-adevăr, ca jucător la First Viena, înainte de război a participat la cîteva turnee în România, apoi cu mai bine de un sfert de veac în urmă, la Bratislava, ca jucător la S. K. Bratislava, a luat parte la un turneu la care mai participau Venus București și Gradjanski Zagreb, alături de F.C. Austria. În sfîrșit, ca profesionist în Columbia, a făcut parte din echipa San Mario avîndu-l coechipier pe fostul nostru internațional Negrescu. Ca antrenor, în 1965 a luat parte la o serie de jocuri ale echipei daneze Esbjerg, pe atunci campioana Danemarcii, la Ploiești, Constanța, Galați etc.

Antrenorul RUDI STRITTICH

Din 1969 **Rudi Strittich** se ocupă de echipa olimpică a Danemarcii și ultimele rezultate înregistrate de aceasta probează reușita sa : 3—2 cu Japonia A la Copenhaga, 3—2 cu echipa de amatori a Angliei la Alborg, 3—1 cu echipa olimpică a R.F. a Germaniei la Flensburg și, recent, 0—0 la Copenhaga, cu prima reprezentativă a Finlandei, în cadrul Campionatului Scandinaviei.

— Ce v-a adus la Helsinki ? l-am întrebat pe Strittich.

— Credința că cel puțin jumătate din jucătorii care au evoluat astă-seară aci (n.r. : convorbirea a avut loc la cîteva ore după meciul de miercurea trecută din capitala Finlandei), **în echipa României, vor fi prezenți și la 10 octombrie, la Copenhaga, în primul joc din finala grupei noastre a preliminariilor olimpice. Trebuie să spun că astă-seară echipa dv. a fost cu cel puțin două clase superioară Finlandei, o formație modestă, lipsită de veleități, care, după părerea mea, nici nu a fost un adversar pentru echipa României, o reprezentativă puternică, pe care eu am găsit-o așa cum am lăsat-o, adică valoroasă. Spun „așa cum am lăsat-o“ pentru că ultima oară cînd am văzut-o a fost anul trecut, la Guadalajara. Fără înconjur pot să vă declar că dacă echipa simpaticului Lucescu va fi tot atît de puternică și la 10 octombrie, România este favorită în meciul său cu Danemarca. Dar să știți că nici noi nu ne vom vinde pielea ușor. Dorim să încununăm seria rezultatelor frumoase cu o victorie asupra României ! Ar fi o încheiere frumoasă, nu ?**

— Desigur, din punctul de vedere danez. Din ce fel de fotbaliști ați selecționat formația ?

— Sînt numai amatori, de la echipele din primele două ligi. Mulți dintre cei care au evoluat în străinătate, foști profesioniști deci, au venit acasă unde au fost reamatorizați, nu vor fi însă selecționați. Este deci un unsprezece pur amator, în plus, tînăr. O dovadă : un singur jucător a făcut parte și anul trecut din echipa olimpică restul sînt debutanți, iar opt dintre ei au participat în 1970 la turneul U.E.F.A.

— Cine este cel care a rezistat și anul acesta în teamul dv. ?

— Este vorba de Torben Nielsen, un fundaș foarte bun.

— Există mult interes în Danemarca pentru meciul cu România ? Vă întrebăm pentru că aici, la Helsinki, așa cum a apărut pe tabela de marcaj, au fost doar 2 083 de spectatori plătitori!

— Finlanda este țara atletismului, apoi a hocheiului și a sporturilor cu vele. Fotbalul vine cam pe la mijloc. Pe cînd la noi, în Danemarca (spun la noi pentru că locuiesc în această țară de nouă ani), **fotbalul este mult mai popular și mai prețuit. De aceea interesul pentru meciul cu selecționata României este foarte mare. V-am spus cum vrem să ne încununăm eforturile. De altfel, idealul federației și al publicului este ca Danemarca să se califice pentru München. Și asta pentru că ne dăm seama că actuala formație nu poate spera la o prezență în turneul final al unui campionat mondial și de aceea țelul nostru este să fim prezenți într-un alt mare turneu internațional.**

— Unde se va juca meciul ?

— La Iddrots-Park și va începe la ora 13.30, ora Danemarcei, jucîndu-se deci în timpul zilei.

— În încheierea convorbirii noastre vă rugăm să ne comunicați lotul danez.

— Notați : M. Terkelsen V. Hansen — portari. T. Nielsen, S. Andersen, P. Rontved, J. Rasmussen, F. Petersen, J. Sõberg — fundași. B. Petersen, H. Hansen, B. Havgard, K. Nygard — mijlocași. M. Olsen, E. Nielsen, J. Marcussen, I. Schriver, O. Forsing — atacanți. De ei sînt legate speranțele noastre pentru meciul cu România.

Mircea TUDORAN
Gheorghe NERTEA

ECHIPELE DIRECT CALIFICATE

Dintre toate reprezentativele olimpice înscrise pentru marea confruntare de anul viitor două sînt scutite de emoțiile calificării : **Ungaria**, ca deținătoare a titlului obținut la ultima ediție în Mexic, și R.F. a Germaniei, ca țară organizatoare. Aceasta nu înseamnă însă că antrenorii respectivi sînt scutiți de griji. Mai ales cel al Ungariei, **Karoly Lakat**, care are un titlu de apărat sau.. chiar două, pentru că tot el a condus echipa olimpică și la **Ciudad de Mexico** dar și la ediția precedentă, pe care de asemenea a cîștigat-o, la **Tokyo**.

Lakat, care este și antrenorul echipei **Tatabanya** a și alcătuit un prim lot de 16 jucători, susceptibil însă de modificări pe parcurs, în funcție de forma arătată de cei selecționați sau de alții... neselecționați încă. Ceea ce se remarcă de la început este că majoritatea jucătorilor din lot activează la echipe provinciale și că sînt jucători tineri și de mare perspectivă. Lotul este însă „împănat“ și cu cîteva elemente consacrate, cu suficientă experiență și el arată astfel :

PORTARI : Bicskey (Honved) și **Varga** (Egyetertes).

FUNDAȘI : Szalai și **Repas** (Salgotarjan) **Mauer** (Ujpesti Dosza).

MIJLOCAȘI : Mucha (Ferencvaros), **Kajdi** și **Basti** (Salgotarjan), **Halmosi** (Szombathely) și **K. Toth** (Tatabanya).

ATACANȚI : Kocsis și **J. Toth** (Pecsi Dosza), **Takacs** (Tatabanya), **Varga** (Csepel), **Somogyi** (Györ) și **Juhasz** (Komlo).

Punctele de forță, pe care se bazează sînt cei doi fundași laterali, **Szalai** și **Repas**, ambii de la **Salgotarjan** și fundașul central **Mauer** recent transferat de la **Pecsi Dosza** la Ujpesti Dosza. La mijloc **Kajdi** și **Basti** aduc cu ei gustul ofensivei iar în atac **Varga** și **Takacs** sînt iuți, penetranți, eficienți. Nu trebuie să uităm calmul și luciditatea echipei, pe care le asigură cei „bătrîni“ adică **Bicskey, Halmosi, Takacs**. În acest fel formația olimpică a **Ungariei** se anunță deosebit de puternică și hotărîtă să-și apere cu strășnicie titlul pe care-l deține.

★

Cît privește cealaltă calificată din oficiu, selecționata **R.F. a Germaniei**, acolo lucrurile merg mult mai încet și nesigur. Cu toate că se vorbește tot mai insistent că titlul olimpic nu poate scăpa gazdelor nu s-a întreprins practic nimic. Simptomatic este faptul că cel ce răspunde de pregătirea echipei olimpice, antrenorul **Jupp Derwall**, cu toate presiunile opiniei publice și ale presei, n-a reușit pînă la ora actuală nici măcar să alcătuiască un lot, cît de cît. Și ziua de 28 august 1972 cînd va începe turneul final se apropie cu repeziciune !

NU NUMAI Carnet extern

PRONOSTICURI CELEBRE

Așa cum a procedat de fiecare dată, după fixarea seriilor eliminatorii ale campionatului lumii, **„The Times“**, ziarul de mare notorietate din capitala **Angliei**, s-a adresat lui **Alf Ramsey** rugîndu-l să-și aleagă încă de pe acum favoriții. Aureolat de succesele de pronosticuri de la edițiile 1966 și 1970, cînd a indicat opt și, respectiv, șapte dintre echipele europene care aveau să ajungă în **Anglia** și, apoi, în **Mexic**, selecționerul național englez a primit și de această dată să efectueze această apriorică judecată a desfășurării luptei din cele nouă grupe ale vechiului continent. **„Pentru restul continentelor**, mărturisește cu o sinceritate pe care trebuie s-o apreciem, **sir Alf, încă nu mă pot pronunța“.**

Care sînt învingătoarele pentru **Alf Ramsey** ? Iată-le, în ordinea numerotării seriilor, bineînțeles : **Anglia, Italia, Olanda, România, Iugoslavia, Cehoslovacia, Ungaria, U.R.S.S.** și **Portugalia**. Trebuie să vă spunem, mai întîi, că federațiile-surori din **Marea Britanie** nu au făcut o figură prea veselă la aflarea pronosticurilor selecționerului englez. Ramsey le-a răspuns scurt : **„Eu dau pronosticuri, nu împart amabilități. Efectiv nu văd ca Scoția sau Țara Galilor sau vreuna dintre cele două selecționate irlandeze să ajungă în turneul final...“**

Se înțelege că, la fiecare grupă, reputatul specialist din insulă a motivat alegerea sa. Ne grăbim să v-o prezentăm pe aceea privind echipa României : **.....În mod normal, peste trei ani, garnitura echipei române utilizată în Mexic va atinge veritabila maturitate sportivă. O echipă cu media de vîrstă de 27—28 de ani, cît va avea atunci naționala română, are și experiența și, mai ales meșteșugul de a exprima ceea ce a acumulat. E momentul cel mai propice al carierei unei reprezentative. Vorbesc de eventualitatea că actualii internaționali români vor evolua așa cum au pornit-o. Reușitele reprezentativei României sînt și acelea ale unei hotărîte și neschimbate optici a selecționerului ei, Niculescu, pentru care am o deosebită considerație. De altfel, dacă nu mă înșel, dintre directorii tehnici europeni în funcție doar Valcareggi, Niculescu, Schon, Goethals și cu mine am depășit purgatoriul mexican, incluzînd în el și preliminariile pentru ediția 1970“.**

Faptul că **Alf Ramsey** clasează selecționata noastră printre favoritele sale spune foarte mult ; nu este, acesta un simplu pronostic venind din partea unei celebrități. El reprezintă mult mai mult. Scurtele considerații, motivînd alegerea sa, subliniind meritele colegului său de profesie... și suferințe, reprezintă convingerea unui specialist care a văzut de trei ori, în luptă directă cu elevii săi, pe tricolorii noștri. Încă un motiv să dăm alte dimensiuni decît cele ale unui simplu pronostic, opiniei unuia dintre cei mai apreciați și mai cunoscuți specialiști ai fotbalului mondial.

— ef. i. —

Meciul de „adio" al lui **Lev Iașin.** Așa s-a crezut, dar marele public îl cheamă mereu în arenă. **Bobby Charlton** se gîndește parcă la ziua fotbalistică de mîine.

„VETERANII" VOR JUCA MINI-FOTBAL?

Și fotbalul are „monștrii săi sacri". Cinematograful i-a inventat iar fotbalul, printr-o afinitate ce nu necesită demonstrație, a împrumutat fenomenul, adaptîndu-l. Cinematografia îi păstrează nealterați în cîțiva kilometri de celuloid. Scoși din caseta lor, pot fi reproiectați oricînd și oriunde, înfiorînd cu aceeași putere sufletele unor spectatori mai virstnici azi, poate cu zece, poate cu douăzeci de ani.

Nostalgia vedetei adulate trăiește la fel și în fotbal. În fața tribunelor defilează generații de jucători, dar cei mai buni dintre ei sînt chemați periodic la rampă, din nevoia sentimentală de a-i aplauda, în primul rînd, în trecut. Mai greoi, mai înceți, mai albiți de vreme, foștele glorii evoluează în clasicele meciuri de **„old-boys"** cu parfum de fotbal tehnic în ritm de vals și aduceri aminte generoase. Pilda cea mai reprezentativă ne-a oferit-o, recent, celebrul portar **Lev Iașin.** Prețuit unanim pentru calitățile sale de sportiv și de om, opiniei publice nu i-a fost de ajuns meciul de adio organizat de federația sovietică pe gazonul de la **Lujniki.** Publicul l-a cerut din nou, la **Milano,** și odată cu el alte glorii „în retragere" din fotbalul italian și mondial.

Organizatorii de reuniuni sportive au proiectat recent o nouă formulă care să satisfacă foamea de idoli a publicului de pretutindeni. S-a luat inițiativa ca vechile glorii ale fotbalului să fie reunite într-un program de meciuri organizat solid și perpetuu. El prevede o suită de meciuri în sală în perioadele de stagnare competițională, în care să se confrunte echipe formate din cîte șapte jucători. Cu durată mai mică și pe terenuri reduse, posibilitățile fizice ale veteranilor ar fi astfel activate la un ritm alert. Cu alte cuvinte, mini-fotbalul poate opera cu bune rezultate, la vîrsta copilăriei și a pensionării, în sportul cu popularitatea cea mai mare. Primul turneu de genul acesta urmează să se desfășoare în „Palatul sporturilor" din **Genova,** avînd ca protagoniști pe **Garrincha, Iașin, Oekwirk, Coluna, Gento, Sivori** etc. Iată cum longevitatea în fotbal va fi prelungită. Dar să nu generalizăm. Mai corect exprimat, doar fotbalul de elită va trăi mai mult. **(I. C.)**

DIDI SE ÎNTOARCE ÎN BRAZILIA

— „M-am hotărît. În ziua de 14 decembrie se termină campionatul Argentinei și a doua zi părăsesc această țară, întorcîndu-mă în Brazilia. Sînt foarte recunoscător clubului *River Plata* pentru tot ce a făcut pentru mine, ca și jucătorilor și suporterilor echipei care mi-au arătat o caldă simpatie și o neasemuită înțelegere".

***Aceasta este declarația făcută de celebrul fost internațional brazilian* Didi,** *de mai bine de un an antrenor al celebrei echipe argentiniene* River Plata, *revistei* „Manchette" *din* Rio de Janeiro *și confirmată ziariștilor argentinieni în cadrul unei conferințe de presă special organizată. Întrebat care au fost motivele care l-au determinat să ia o asemenea hotărîre categorică, el a răspuns :* „Nostalgia față de pămînturile natale. La Rio de Janeiro am o casă, familia, prieteni și, în plus, o obligație morală față de clubul Flamengo care niciodată nu-mi va ierta faptul că în toată cariera mea nu i-am apărat niciodată culorile. Aș vrea să rezolv acest neplăcut moment din viața mea și să-mi ofer serviciile ca antrenor".

Anunțul plecării lui Didi *din* Argentina *a împărțit opinia publică sportivă în două tabere : una care-i recunoaște meritele de netăgăduit, pentru tot ce-a dat el în acest an fotbalului argentinian, și o alta care consideră că activitatea lui n-a fost decît un bluff. Adevărul adevărat pare că este altul :* deși destul de bine retribuit la River Plata *fiscul îi înghite mare parte din tot ceea ce cîștigă. La aceasta se mai adaugă și o mai veche dorință a lui de a deschide o școală de fotbal în* Brazilia. *De altfel, o propunere în acest sens i s-a făcut de către oficialitățile din* Franța, *dar — pentru moment — n-a putut da nici un fel de răspuns deși pare că ideea nu i-ar surîde prea mult, date fiind condițiile diferite în care ar trebui să lucreze. Și apoi, tot el spune :* „nu prea mă mai interesează să lucrez în altă țară decît în Brazilia".

Pentru ce va opta Didi *este greu de spus deocamdată. Va ceda insistențelor conducătorilor lui* River Plata *și va rămîne acolo în continuare ? Se va întoarce în* Brazilia *așa cum afirmă acum cu atîta hotărîre ? Sau va reveni în* Peru *acolo unde a condus magistral echipa reprezentativă la C.M. din Mexic și unde este rechemat cu insistență ? Răspunsul îl vom avea în scurt timp.* (L. T.).

PUȚINE TRANSFERĂRI ÎN TURCIA

Campionatul pe 1971/72 a început în Turcia sub semnul unei perioade de transferări în cursul cărora au fost înregistrate mai puține schimbări de cluburi decît se aștepta. Explicațiile constau în faptul că majoritatea cluburilor au trecut prin dificultăți financiare. Și așa însă, suma totală plătită pentru transferările efectuate a atins cifra de 5 milioane lire. Numai Fenerbahce *din* Istanbul *a cheltuit o sumă echivalentă cu aproape un milion de franci elvețieni. Printre jucătorii achiziționați figurează* Osman *de la* Mersin, Muhared *(deși este suspendat pe o lună de federație pentru că a fugit dintr-un cantonament al echipei naționale) și Camil, pentru care a plătit 100.000 de franci elvețieni (aceasta însă, nu va putea juca deoarece trebuie operat de menisc)* Besiktaș, *de asemenea, s-a întărit cu cîțiva jucători, ca și* Eskișehirspor, *care l-a luat pe Sefki din divizia B, dar l-a pierdut pe internaționalul* Ender, *achiziționat de* Eintracht Frankfurt. *Singurul club care a început campionatul cu vechiul efectiv este campioana* Galatasaray. *De altfel, aceste patru echipe sînt și principalele favorite ale campionatului. Poate* Istanbulspor *și* Göztepe Izmir *să mai încurce socotelile fruntașelor. În rest...*

Neputînd face mai multe transferuri, cluburile au încercat — în compensație să se întărească prin angajarea unor antrenori. Vefa Istanbul, *de pildă, l-a luat pe* C. Teașcă, *antrenorul care a condus pregătirea lui* Fenerbahce *pînă acum. În general însă, cluburile — cu mici excepții — au preferat antrenori turci.*

Tom Finney, jucătorul — minune, care timp de 20 de ani, pînă la retragerea din activitatea competițională, în aprilie 1960 —, a onorat cu prezența sa prima scenă a fotbalului britanic, a fost într-o vreme considerat de foarte mulți dintre aceia care au jucat împreună cu el, sau care l-au văzut jucînd, ca **„cel mai bun fotbalist englez din toate timpurile".**

Maestru desăvîrșit al fentei și viclean ca nimeni altul în teren, **Finney** a fost un adevărat fenomen, cu două picioare și un cap excepțional, dotat cu o viteză uimitoare și cu un deosebit simț al mingei, care i-au permis să evolueze în orice post și în orice situație tactică a atacului. Cu alte cuvinte, omul care s-a apropiat cel mai mult de ceea ce se înțelege astăzi, în mod obișnuit, prin noțiunea de jucător complet.

De la debutul său oficial în rîndurile cunoscutei echipe **Preston North End** și pînă la ultima întîlnire susținută la vîrsta de 38 de ani, **Tom Finney** a numărat impresionanta cifră de 433 meciuri, susținute în prima ligă engleză, la care se adaugă 40 de partide de cupă, 17 confruntări interligi și 66 de întîlniri în care a apărat culorile naționale și în cadrul cărora a înscris nu mai puțin de 30 de goluri! Evident o „carte de vizită" impresionantă, care confirmă întrutotul clasa înaltă a acestui mare sportiv și aprecierea acordată în două rînduri de **„cel mai bun fotbalist al anului".**

A început să joace în atacul lui **Preston** ca inter stîngă, preferință timpurie stimulată de ambiția și dorința de a-l egala pe **Alex James,** idolul adolescenței sale. Dar antrenorul său l-a transformat curînd după aceea, din considerente de ordin tactic, într-o abilă extremă dreaptă, post de care se leagă de altfel și prima sa selecție în reprezentativa **Albionului.** Și cum **Finney** avea de înfruntat, în această situație concurența celebrului **Matthews,** iar selecționerii naționalei englene nu vroiau, cu nici un chip, să renunțe la vreunul dintre ei, s-a hotărît ca în partida pe care **Anglia** o avea de susținut atunci cu **Portugalia,** să fie folosiți amîndoi. **Stanley** extremă dreaptă și **Tom** pe partea opusă. Așa se face că, din acel moment de cotitură în activitatea sa de jucător, **Finney** a rămas, atît în echipa **Angliei** cît și după aceea în formația lui **Preston,** aripă stîngă. Și a cunoscut în acest rol înșiruirea marilor sale năzuințe de jucător și treptat, celebritatea. Chiar dacă aproape de finalul carierei sale — căutînd, așa cum îi plăcea adeseori să spună, cel mai bun post — s-a convertit din nou, pentru ultima oară și pentru scurt timp, într-un iscusit înaintaș central.

O dovadă în plus a calităților excepționale ale acestui fotbalist atît de mărunt ca statură, dar atît de mare în mijlocul dreptunghiului verde, în întrecerea celor puberniei. **(M. I.)**

Profil

Tom FINNEY

ÎL VOM VEDEA LA BUCUREȘTI LA 8 APRILIE

VERGNES,

ACESTA ESTE „OMUL" LUI DINU...

„De mic copil visam să ajung internațional de fotbal!"

Acestea au fost cuvintele, străbătute de firească satisfacție, rostite la finele meciului **Norvegia — Franța,** la Oslo, de noul recrut al lui **Georges Boulogne,** JACKY VERGNES. Colegul lui **Pircălab** și **Voinea** la **Nîmes,** golgeterul echipei sale, acest **Vergnes** (23 de ani) a îmbrăcat tricoul cu cocoșul galic la 8 septembrie și, desigur, această dată va fi înscrisă în „memoriile" sale, alături de numele lui **Georges Boulogne,** cel care a avut încredere în el și în reușita lui, promovîndu-l în echipa **Franței** și desăvîrșind astfel opera începută de **Tomaszewer,** primul instructor al lui Vergnes, continuată de doi colegi ai lui, **Theo** și **Jacky Bernard** și finisată de **Firoud,** actualul antrenor al lui **Nîmes.**

Liniștită și totuși interesantă cariera acestei descoperiri a lui **Boulogne,** pe care o vom putea probabil urmări anul viitor la **București,** cu prilejul partidei amicale **România — Franța** (8 aprilie). Născut la 21 iulie 1948 în localitatea Magalas, din **Herault,** departament din sudul Franței, **Vergnes** a trăit de la vîrsta de 3 ani la **Sète,** unde s-au mutat părinții, și unde i s-a deschis gustul pentru fotbal. La 15 ani, cînd era în clasa a IV-a, s-a decis să se consacre total fotbalului. El a semnat un contract de stagiu pe doi ani cu clubul din **Montpellier** fiind ajutat de tatăl său, care l-a îndemnat să devină un jucător serios. Sfaturile lui l-au călăuzit în viață, dar **Vergnes** — deși afirmă că **„poți fi profesionist fără să fii mercenar"** — a păstrat trăsăturile proprii unui profesionist. Și o mărturisește sincer :

„N-aș fi căutat niciodată să progresez în fotbal, cum am făcut, dacă n-aș fi avut certitudinea că pot cîștiga bani. Un profesionist care ar spune contrariul ar fi un mincinos. Dacă aș face o afacere bună părăsind pe Nîmes, aș pleca". Moravurile profesionismului!...

De la **Montpellier, Vergnes** a trecut la Paris, semnînd pentru **Red Star.** Dar, provincialul **Vergnes** nu s-a acomodat în capitală și nu s-a impus deși a marcat 27 de goluri pentru **Red Star.** Pentru el, **Red Star** a însemnat o deziluzie care l-a făcut să plece la **Nîmes,** unde se află și azi, fiind unul din jucătorii de bază și unul din cei mai eficace atacanți. Gabaritul său (1,86 m înălțime), forța sa (75 kg), detenta excelentă (imbatabil aproape în jocul cu capul), calitățile sale tehnice (joacă la fel de bine oricare ar fi starea terenului sau a vremii), oportunitatea sa (este acolo unde anticipează că va fi mingea și va putea suta la poartă) — iată calitățile care au făcut din **Vergnes** un atacant de temut.

Dacă este întrebat ce ar fi devenit în cazul cînd nu se dedica fotbalului, **Vergnes** răspunde simplu: **„La 12 ani eram curelar, apoi am devenit monteur de posturi de televiziune. Am urmat cursurile unei școli profesionale".** Interesant de remarcat că în această calitate și-a cunoscut pe viitoarea sa soție : **„Nu pe stradă, ci în casa celor care aveau să-mi fie soacri. . Venisem să repar un televizor. Aveam 17 ani, iar ea 14..."** Soției sale îi place fotbalul, dar dacă i-ar veni vreodată ideea să-l și practice, s-ar împotrivi însuși soțul său : **„Femeile n-au ce căuta în fotbal. Am văzut la Nîmes meciuri feminine : au fost ridicole. Fotbalul este pentru bărbați."**

Acum, **Vergnes** și-a văzut împlinit visul — a jucat în echipa **Franței,** ceea ce l-a făcut să afirme că **„pentru mine viața începe la 23 de ani".** Ce-și mai dorește? Are vreun idol căruia ar dori să-i semene? **„Fiecare vrea să aibă personalitatea sa** — spune el. **Aș dori să seamăn unui Vergnes care în zece ani să fie la fel de celebru ca Pele. Trebuie să fii orgolios în meseria noastră..."**

Acesta este adversarul direct al lui **Dinu** în meciul de la 8 aprilie.

DE PRETUTINDENI

PÎRCĂLAB ȘI VOINEA LA ÎNĂLȚIME

Nîmes, pornită în trombă în campionatul francez (o secundează în clasament pe **Ol. Marseille,** care înglobează 6 titluri ai echipei **Franței**), culege elogii și rezultate răsunătoare în campionatul francez. **Vergnes** și **Mezy,** selecționați în reprezentativa în partida cu **Norvegia,** sînt printre oamenii de bază. Dar **Pîrcălab** și **Voinea** nu stau nici ei mai prejos în aprecieri și merite. **„Dacă Mezy rămîne maestrul dirijării jocului, stadionul Jean Bouin are scrile sale românești...** Cu ocazia venirii lui **Monaco** (n.n. joc terminat cu victoria lui Nîmes cu 5-1), partida a însemnat un veritabil festival al celor doi atacanți veniți din București, Florea Voinea și Ion Pîrcălab..." (revista „France Football").

UCIDEREA UNUI PROCEDEU

Referindu-se la interzicerea, în noul campionat englez a atacului prin alunecare, **Bill Mc Garry,** directorul tehnic al lui **Wolverhampton** declară : **„Interziceți acest procedeu și veți desființa adevăratul joc!"** El făcu această observație după un meci **Wolverhampton — Manchester United** care, tot după aprecierea sa, **„a semănat cu un meci între două echipe de liceeni, de liceeni timizi și fără viagă. Aproape n-am văzut un duel viguros pentru minge, n-am văzut bărbăția fotbalului. Sigur că sînt atacuri prin alunecare neregulamentare, hilecrete. Dar poți ataca și așa în mod perfect regulamentar. Numai că, în clipa de față, nimeni nu mai știe: arbitri — în primul rînd —, apoi jucători și antrenori ce înseamnă corect și ce înseamnă neregulamentar la acest capitol".**

RECORDURI...

● Fundașul dreapta al lui **Borussia Mönchengladbach** și al reprezentativei vest-germane, **Vogts,** a fost declarat cel mai bun jucător al **R.F. a Germaniei** în sezonul 1970/1971. El a întrunit **220 de puncte.** Pe locul doi, **Beckenbauer,** cu 154 puncte, apoi **Netzer** cu **133 puncte. Vogts** succede, pe tabloul celor mai buni jucători vest-germani lui **Seeler** (1969: 1964 și 1970); **Morlock** (1961), **Schnellinger** (1962), **Schaefer** (1963), **Tilkowski** (1965), **Beckenbauer** (1968 și 1969), **Gerd Muller** (1967 și 1969). Noul laureat a jucat de 41 de ori în reprezentativă și deține recordul de a nu fi lipsit 200 de partide, consecutive, din echipa lui de club.

● Un alt record : internaționalul belgian **Van Himst** a marcat, recent, al 200-lea gol în campionat. Toate le-a reușit sub culorile clubului **Anderlecht.**

extern MAGAZIN extern

SUFERINȚELE GLORIEI...

Iată, victoria, are și necazurile ei. Cel puțin așa pare să ne demonstreze URBINAS, capitanul echipei NACIONAL MONTEVIDEO, care suportă cu destulă greutate și eforturi... dezlănțuirea entuziasmului suporterilor după meciul în care Nacional a obținut „CUPA CAMPIONILOR AMERICII DE SUD".

NECAZURILE SE ȚIN LANȚ...

...pentru clubul francez ST. ETIENNE. După pierderea titlului și a unora dintre cei mai buni jucători (CARNUS și BOSQUIER), iată, în noul campionat apar accidentările în serie. Ultima victimă, internaționalul BERETA, rănit în jocul cu Paris St. Germain. Coechipierul său, KEITA, îi acordă primele îngrijiri, în prezența medicului clubului.

EL CORDOBES SE ÎNCLINĂ...

Cu multe luni în urmă, celebrul toreador spaniol **El Cordobes (Manuel Benitez** pe numele său adevărat) semnase contractul pentru o coridă în orașul său natal **Cordoba.** Orașul întreg așteaptă acest mare eveniment anual cu o nerăbdare explicabilă pentru spanioli și pentru faima lui **El Cordobes.** Dar, iată, corida de la 26 septembrie, atît de mult anunțată, n-a avut loc. **El Cordobes** a cerut reprogramarea ei, spre a nu fi la concurență cu meciul **Cordoba-Real Madrid. „Mă înclin în fața unui meci de fotbal, dar mai ales în fața unui meci unde evoluează două mari pasiuni ale mele, favorita tinereții și aceea a prezentului",** a declarat celebrul toreador care s-a aflat, se înțelege, în tribună la partida care... amînase o coridă.

CHIAR ȘI EI...

Cunoscuții internaționali englezi **BANKS** (stînga) și **BOBBY MOORE** sînt pasionați jucători ai fotbalului cu nasturi. Îi vedeți în plin meci...

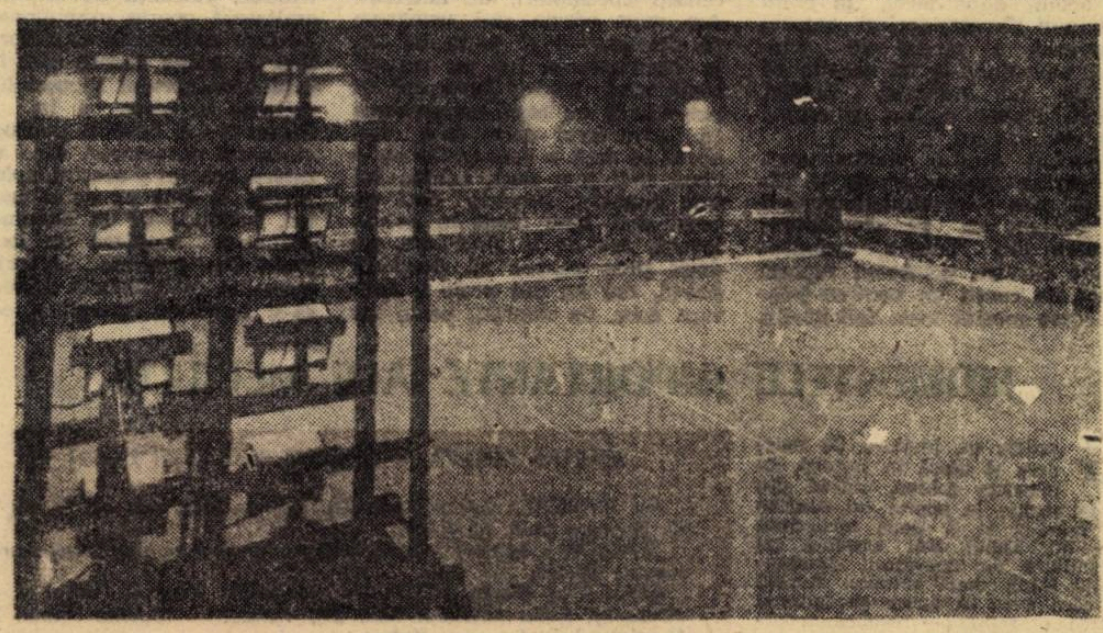

De curînd a fost inaugurată noua instalație de nocturnă pe faimosul „DELL STADIUM" al lui **SOUTHAMPTON FOOTBALL CLUB.** Spre deosebire de sistemele clasice (cu surse de iluminare pe stîlpi situați în cele patru colțuri ale cîmpului de joc), aici a fost adoptată iluminarea laterală, cu surse de lumină instalate deasupra tribunelor de pe cele două laturi lungi ale terenului, instalate la înălțimea de 15 metri. Iluminarea cu vapori de mercur permite transmiterea meciurilor la televiziunea în culori.

ÎN ZADAR...

Inutil plonjonul disperat al portarului, riscînd chiar o gravă rănire; zadarnic efortul apărătorului porții. Mingea intră în plasă. În rolul principal al „dramei", portarul Shilton (Leicester), considerat succesorul lui Banks în naționala engleză.

ARBITRU ACUZAT DE JUCĂTOR

Comisia de disciplină a ligii engleze se va afla curînd în fața unui caz cu totul neobișnuit; ea va trebui să judece reclamația unui jucător dintr-o echipă din liga a IV—a, **Barnett,** portarul **Mc Clelland,** care a fost insultat de arbitrul **Dave Hutchinson. Mc Clelland** arată că, atunci cînd a solicitat conducătorului partidei ajutorul pentru că era violent atacat de adversari, la mingile din careul mic, acesta n-a găsit alt răspuns decît o... strașnică injurătură.

● *Prima manșă a meciului* Vittoria Setubal — Nimes *din cadrul „Cupei U.E.F.A." a avut un prolog neplăcut: înaintea fluierului de începere, oaspeții au avut curiozitatea (și inspirația) să măsoare înălțimea stîlpilor porților. Bănuiala lor s-a dovedit întemeiată deoarece înălțimea lor era doar de 2,35 m în loc de 2,44 cît este regulamentar. Jocul nu a putut începe pînă cînd nu a fost asigurată înălțimea necesară.*

● Lajos Tichy, *fostul internațional maghiar care de curînd a abandonat activitatea competițională a renunțat la ideea de a îmbrățișa cariera de antrenor optînd pentru cea de ziarist sportiv.*

● *Din acest sezon antrenorul echipei* Inter Bratislava *este fostul internațional* Titus Bubernik *care-l înlocuiește pe* Josef Marko, *fostul director tehnic al echipei reprezentative în C.M. din Mexic.*

● *Cunoscutul fotbalist portughez* Torres *a fost transferat de la* Benfica *la* Vittoria Setubal *în schimbul unui alt atacant,* Victor Baptista.

● *Trei impresari nord-americani s-au aflat de curînd la* Londra *cu intenția de a-i achiziționa pe* Bobby Charlton, *revelația campionatului mondial găzduit de* Anglia. *După ce a văzut cîteva partide de campionat, unul din cei trei a declarat:* „Nu ne putem da seama cum a reușit Anglia să devină campioană mondială. Tot ceea ce am văzut noi este un fotbal de operetă !...".

● *Înaintea meciului* Rennes — Glasgow Rangers, *unul din cei mai aprigi susținători ai echipei franceze, celebrul cîntăreț-compozitor* Alain Barriere, *a prezentat în premieră pe stadion ultima sa creație, pe care a și interpretat-o: imnul clubului, intitulat* „Haide Rennes".

● *Internaționalul peruan* Alberto Gallardo, *cunoscut și publicului nostru de pe vremea cînd a evoluat în capitala țării noastre cu echipa în care activa pe atunci* U. S. Cagliari, *este în avansate tratative cu* Bayern München *căreia i-a fost recomandat de către actualul său antrenor de la* Crystal Lima, Rudi Guttendorf.

● *Este foarte posibil ca, în drum spre Milano, unde va juca cu* Italia *în „Campionatul Europei", reprezentativa* Suediei *să susțină la 6 octombrie a.c. un joc amical cu campioana* Franței, Ol. Marseille.

● *După răspunsul dat de un computer, campionatul* Spaniei *din acest an va fi cîștigat de* F. C. Barcelona. *Actuala campioană,* Valencia, *nu se află printre primele cinci „favorite" ale computerului.*

● UMOR ● UMOR ● UMOR ●

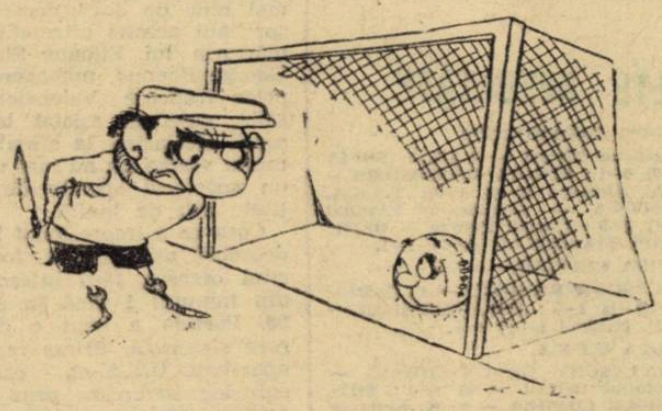

Răzbunarea portarului...
(După „SPORT" ZURICH)

FOTBAL
REDACȚIA ȘI ADMINISTRAȚIA
str. V. Conta nr. 16, etajul V, București, Sectorul I, Telefoane: 11 10 05 (Centrală), 12 95 96

Prezentarea artistică: Liviu BOBOCEA
Prezentarea grafică: Alexandru MUSCA

O MIERCURE A CALIFICĂRILOR

DINAMO, STEAUA ŞI U.T.A. ÎN TURUL II AL CUPELOR EUROPENE!

Bilanțul general al zilei de ieri este foarte bun : **toate cele trei echipe românești,** angajate în competițiile europene, **au obținut calificarea pentru turul optimilor de finală și sperăm că azi acest bilanț va fi întregit de Rapid** în dauna formației italiene Napoli. **Dintre rezultate însă n-a avut darul să mulțumească decît cel** (nesperat, pentru mulți imposibil) **obținut cu mari eforturi și în condiții extrem de dificile de Dinamo București** la Trnava, în fața campioanei cehoslovace, Spartak. Dinamoviștii s-au calificat grație prevederii regulamentare potrivit căreia, la egalitate de goluri marcate, departajarea se face prin dublarea golurilor înscrise în deplasare. Deci 4—2 pentru Dinamo. În rest, un penibil 1—0 realizat de Steaua, grație... unui fundaș maltez, și o înfrîngere cu 1—3, deci la limita care a evitat prelungirea meciului U.T.A.-ei de la Salzburg. Nădăjduim că în optimi, la 20 octombrie și 3 noiembrie, reprezentantele noastre vor reuși — ca rezultate — un bilanț și mai bun, în compania adversarilor pe care îi vom cunoaște la 1 octombrie, cînd — la Belgrad — are loc tragerea la sorți.

BRAVO CAMPIONILOR NOȘTRI!

TRNAVA, 29 (prin telefon, de la trimisul nostru special). Încă de la sosirea la Trnava, oraș cu 43 000 de locuitori și cu un stadion cu 27 000 de locuri, gazdele — indiferent că erau ziariști, jucători sau suporteri — afirmau cu emfază că vor învinge la scor, atît de încrezători erau în forțele lui Spartak. Dar iată că acum după meci, în holul hotelului Karpaty aceiași oameni păstrează o tăcere de temut, nevenindu-le să creadă că echipa lui Adamec, Dobias, Kuna, Kabat a fost eliminată din primul tur!

Meritul acestui rezultat-bombă revine jucătorilor de la Dinamo, care prin maniera în care au evoluat azi pe clocotitorul stadion din Trnava, printr-o totală dăruire, printr-un suprem efort, au reușit un rezultat pentru care merită toate felicitările.

În dimineața jocului, antrenorul D. Nicușor, văzînd cum ploaia nu contenește să cadă, își făcea probleme în privința alcătuirii formației, căci Deleanu avea încă piciorul drept în ghips, iar Sătmăreanu II, jucător ceva mai lent, nu prezenta deplină siguranță în apărare. Dar ambii s-au depășit pe sine, fiind alături de ceilalți coechipieri, de netrecut. Am avut ocazia să-i urmărese pe dinamoviști și acum un an, în confruntarea lor cu redutabilul team englez Liverpool și pot afirma cu toată convingerea că adversarul care le-a stat acum în față a fost poate cu o clasă mai bun decît echipa lui Bill Shankly. Gazdele deși au jucat mai bine decît în prima manșă, cea de la București, au dorit prea repede să deschidă scorul, dar au dat peste o apărare greu de depășit, peste un portar, ANDREI, într-o zi de aur, s-au enervat pe măsură ce minutele treceau, enervarea lor culminînd cu ieșiri brutale, cum rar mi-a fost dat să văd pe un teren de fotbal. Abia spre sfîrșitul reprizei Kabat a reușit să deschidă scorul, după ce timp de 42 minute, într-o atmosferă infernală atît pe teren, cît și în tribune, atacanții de la Spartak asaltaseră poarta excepționalului Andrei. Satisfacția gazdelor n-a fost de lungă durată căci inspirația antrenorului Nicușor (introducerea în teren a lui Doru Popescu) s-a dovedit productivă, atacantul dinamovist fiind realizatorul concret al acestui splendid succes. O dată cu golul egalizator, jucătorii de la Dinamo au schimbat maniera de joc, au pasat cu precizie la mijlocul terenului (obligîndu-și adversarii să-și irosească energiile), echilibrînd raportul de forțe, ba mai mult avînd perioade de dominare teritorială. Se observa foarte clar că gazdele nu mai sînt atît de sigure de calificare, ritmul lor de joc era mult mai scăzut iar acțiunile lor de atac din ce în ce mai puțin periculoase. A trebuit să vină minutul 69, pentru ca la o pătrundere forțată a lui Kabat arbitrul să acorde, cu mare ușurință, penalti și, astfel, să ofere posibilitatea gazdelor să ia din nou conducerea. Nici în această situație însă dinamoviștii nu s-au descurajat ba, dimpotrivă, ei au fost cei care i-au obligat acum pe echipierii lui Adamec să se retragă în defensivă. Finalul de joc aparține românilor și, ca urmare a unei dominări teritoriale susținute, același Doru Popescu ne aduce satisfacția calificării.

După eliminarea echipei Feyenoord de către U.T.A. această performanță, poate fi considerată ca cea mai spectaculoasă reușită a unei echipe românești într-o competiție europeană.

Mircea TUDORAN

MOMENTELE IMPORTANTE ALE MECIULUI

SPARTAK TRNAVA — DINAMO BUCUREȘTI 2—2 (1—0)

AU MARCAT : Kabat **(min. 42),** Dobias **(min. 69, din 11 m)** și D. Popescu **(min. 63 și 88).**

STADION : Spartak ; teren bun ; timp ploios, spectatori aproximativ 30.000.

SPARTAK : Geryk — Dobias, Majernik, Hagara, Varadin — Hrusecky, Kuna (eliminat min. 29), Fandel — Masrna (min. 74 Martinkovicl), Adamec, Kabat.

DINAMO : Andrei — Cheran, Nunweiller III, Sătmăreanu II (eliminat min. 56), Deleanu — Dinu, Sălceanu (min. 58 D. Popescu) — Lucescu, Nunweiller VI, Dumitrache, Fl. Dumitrescu.

ARBITRI : Hans Joachim Weiland **(la centru); Z. Wichmann, H. Hövel (la tușă), toți din R.F. a Germaniei.**

Gazdele au lovitura de începere și atacă în trombă, cu întreaga echipă, șutînd din orice poziție la poarta lui Andrei. În min. 2 și 3, două incursiuni ale lui Kabat sînt respinse cu dificultate de apărătorii dinamoviști. După două minute, Andrei — care avea să apere excepțional întreaga repriză — respinge în corner șutul fulgerător expediat de Majernik, apoi Adamec trimite în bară mingea recuperată din picioarele lui Nunweiller III. După ce Cheran respinge cu capul de pe linia porții, în min. 12 asistăm la prima acțiune ofensivă a dinamoviștilor încheiată cu șutul lui Dumitrache, mingea oprindu-se chiar în brațele lui Geryk. În min. 21, Lucescu, Nunweiller VI și Fl. Dumitrescu sînt pe punctul de a deschide scorul, șuturile lor consecutive fiind deviate însă în corner ! În min. 27, gazdele recurg la duritățl. Adamec împarte pumni în stînga și-n dreapta dar este eliminat ...Kuna ! Apoi Nunweiller III îl deposedează admirabil în careul mic pe Masrna. La un atac dur (min. 37) asupra lui Adamec, Sătmăreanu este avertizat. În min. 42, gazdele deschid scorul prin KABAT, care deviază, derutant, în plasă mingea centrată pe jos de Varadin. În ultimul minut al reprizei, Dumitrache are posibilitatea să egaleze printr-o lovitură cu capul, dar mingea este respinsă cu dificultate de portarul Geryk.

Jucătorii echipei gazdă încep puternic repriza secundă și obțin două cornere în două minute, ambele rămase fără rezultat. În min. 55, Adamec execută extrem de puternic o lovitură liberă de la 30 m și Andrei apără splendid. În minutul următor, Sătmăreanu II este eliminat pentru un fault de joc !... Sălceanu este înlocuit cu Doru Popescu și din acest moment atacul dinamoviștilor devine mult mai periculos. În min. 60, Dinu greșește o pasă, mingea este interceptată de Adamec care i-o trece lui Hrusecky și acesta șutează năpraznic la colț, dar Andrei respinge splendid în corner. Doru Popescu ratează de la 6 m la o centrare a lui Lucescu, dar tot el, un minut mai tîrziu, este cel care aduce egalarea. Lucescu a șutat puternic într-un adversar, mingea a ricoșat la Radu Nunweiller care i-a pasat lui Dumitrache deplasat pe extrema stîngă și centrarea perfectă a acestuia a fost reluată cu latul în gol de către DORU POPESCU.

În min. 67, arbitrul acordă cu ușurință penalti împotriva echipei noastre și DOBIAS transformă imparabil. Din acest moment dinamoviștii aruncă în luptă toate forțele de care dispun, domină cu autoritate și cu două minute înainte de sfîrșit obțin pentru a doua oară egalarea. Florian Dumitrescu recuperează în extremis o minge aproape de linia de fund, centrează înapoi, Nunweiller VI reia cu capul în bară, mingea revine în teren și DORU POPESCU, înscrie din nou, asigurînd în acest fel calificarea echipei dinamoviste în turul următor al competiției, cu scorul general de 4—2, rezultat din dublarea golurilor marcate în deplasare.

CINCI OPINII

ANTON MAȚATINSKI (antrenorul echipei Spartak Trnava) : **„Nu a fost un meci prea bun. Echipa mea a greșit în finalul partidei, cînd n-a știut să mențină rezultatul ce-i era favorabil, așa cum a făcut de altfel și România la Bratislava".**

DUMITRU NICOLAE-NICUȘOR (antrenorul echipei Dinamo) : **„Cu Dumitrache și Radu Nunweiller apți de joc, potențialul echipei este acum altul. Am jucat mai bine decît la București și ne-am calificat pentru că am știut, în primul rînd, să fim mai calmi decît adversarii noștri".**

CHERAN : **„Nu a fost un meci obișnuit, ci o luptă epuizantă, în care de departe am fost mai buni, mai lucizi decît echipa Spartak Trnava. Am obținut o performanță în care puțini credeau".**

DUMITRIU II : **„N-am văzut în viața mea un meci ca acesta. Deși am fost spectator mă simt epuizat nervos, de parcă aș fi jucat două meciuri la rînd. Îi felicit din inimă pe coechipierii mei pentru succesul obținut".**

VALERIU BUZEA (președintele clubului Dinamo) : **„Sînt fericit de reușita noastră. Echipa a jucat admirabil și fără menajamente. Îi felicit cu căldură pe toți jucătorii și sperăm că vom ajunge în fazele superioare ale Cupei campionilor europeni".**

AUTOGOLUL SALVATOR?!

Era greu de presupus că în partida retur cu Hibernians, Steaua nu va valorifica pe teren propriu (pe un teren **CU GAZON nu cu nisip și piatră,** și pe un **TIMP ADMIRABIL** de joc, **nu pe caniculă** ca în Malta) avantajul superiorității de necontestat (cel puțin așa **aveam pretenția înainte de meci)** a lotului de care dispune în prezent echipa militară, comparativ cu acela al anonimei formații malteze. Judecînd însă după emoțiile antrenorului Valentin Stănescu înainte de joc, ne întrebam — și pe bună dreptate — dacă nu cumva acestea erau efectul obișnuit al stării de start, sau teama nedisimulată a tehnicianului stelist față de rezultatul final al întîlnirii, ținînd seama de formă îngrijorător de slăbă manifestată de elevii săi în ultima vreme.

Și asistînd în continuare la joc, împreună cu cei aproape **15 000** de spectatori — **mulți dintre ei veniți direct de la serviciu la stadion** — dornici să vadă un festival de goluri și o demonstrație de fotbal adevărat, aveam convingerea, pe măsură ce se scurgea timpul că, dincolo de

STEAUA—F.C. HIBERNIANS 1—0 (1—0)

A MARCAT: Carvana (min. 9, autogol).

STADION Republicii, teren foarte bun, timp excelent, spectatori aproximativ 15 000.

STEAUA: Cousa — Sătmăreanu, Smarandache, Negrea, Hălmăgeanu — Vigu, Nuom — Paniea (min. 56: Ștefănescu), Tătaru (min. 56: Acleneu), Iordănescu, Năstase.

HIBERNIANS: Mizzi — Privitera, Mifsud I, Zerafa, Carvana — Delia, Mischalef — Thebald, Bonello, Cinni, Borg (min. 46: Zamit)

A arbitrat cu multe greșeli Sureyn Muzaffer (Turcia).

teama justificată sau nu, a antrenorului militar. Steaua ne prezintă o mostră de ceea ce ne place să etichetăm, dar să nu vedem: antifotbal. Pentru că numai așa se poate numi **alergătura fără rost a celor 13 jucători folosiți în teren, abundența paselor greșite, neputința închegării și finalizării unei singure acțiuni de gol care să aducă satisfacția veritabilă a victoriei.** A fost nevoie ca fundașul oaspeților, Carvana, să greșească flagrant în minutul 9 al primei reprize pentru a crea un avantaj minim echipei noastre. Avantaj atît de fragil, încît în finalul meciului am avut la un moment dat emoția stranie a unui eventual egal (bara din min. 80 expediată direct din corner de Bonello) care ne-ar fi eliminat surprinzător și hilar în același timp, la noi acasă.

Mihai IONESCU

ALTE REZULTATE

CUPA CAMPIONILOR

Partizan Tirana — T.S.K.A. SOFIA (0—3) 0—1 ; SLIEMA WANDERERS — K. A. Akranes (4—0) 4—0 ; T.S.K.A. MOSCOVA — Galatasaray Istanbul (1—1) 3—0 ; Gornik Zabrze — OLIMPIQUE MARSEILLE (1—2) 1—1.

CUPA CUPELOR

GLASGOW RANGERS — F. C. Rennes (1—1) 1—0 ; ESKISEHIRSPOR — M. P. Mikkeli (0—0) 4—0.

CUPA U.E.F.A.

EINFRACHT BRAUNSCHWEIG — Glentoran Belfast (1—0) 6—1 ; TOTTENHAM LONDRA — F. K. Keflavik (6—1) 9—0 ; 1 F. C. KÖLN — St. Etienne (1—1) 2—1 ; Anderlecht Bruxelles — A. C. BOLOGNA (1—1) 0—2 ; Botev Vrața — DINAMO ZAGREB (1—0) 1—2 ; V.S.S. Kosice — SPARTAK MOSCOVA (0—2) 5—1 ; Lokomotiv Plovdiv — F. C. KARL ZEISS JENA (0—3) 2—1.

O PARTIDĂ DE ÎNALTĂ SPECTACULOZITATE

AUSTRIA SALZBURG — U.T. ARAD 3—1 (0—1)

Au marcat : Domide **(min. 29),** Hirnschrodt **(min. 56),** Kiebler **(min. 80) din 11 m** și Stadler **(min. 87).**

Stadionul „Salzburger A.C." ; 4.000 spectatori ; timp ploios.

AUSTRIA: Kaipel — Filzmozer, Kiebler, Mairhuber, Larionows — Blutsch, Hirnschrodt — Grosser, Hala (min. 46 : Stadler), Rittes, Weidinger.

U.T.A. : Vidac — Birău, Lereter, Pojoni, Popovici — Domide, Petescu — Sima, Kun II, Brosovschi, Both.

A arbitrat excelent J. F. Dorpmans (Olanda), ajutat de austriecii J. Jegels și H. Karer.

SALZBURG, 29 (prin telefon, de la trimisul nostru special). A fost unul dintre cele mai frumoase jocuri de fotbal pe care le-am văzut în cariera mea de cronicar sportiv, ce măsoară mai bine de două decenii. În sprijinul acestei afirmații, am și mărturia lui Etienne Simon și George Bonono, managerii echipelor franceze Valenciennes și Lille, care au asistat la acest meci, declarînd la sfîrșit că de multă vreme nu au mai vizionat un spectacol sportiv de o calitate atît de înaltă.

Ceea ce a impresionat în mod deosebit asistența a fost spiritul ofensiv, fără intermitențe, din minutul 1 pînă în minutul 90. Partida a avut o desfășurare simetrică. Prima repriză a aparținut U.T.A.-ei, care și-a surprins adversara prin atacuri supranumerice repetate, unul din ele fructificat de Domide printr-un gol magistral. De altfel, Domide a fost cel mai bun jucător de pe teren în primele 45 de minute, impresionînd în special manevrele lui subtile pe aripa dreaptă, la care Sima își aducea o colaborare prețioasă prin infiltrări și demarcări frecvente în centrul liniei de atac. Surprinsă de maniera de joc a echipei arădene, Austria Salzburg se poate felicita că a scăpat doar cu un gol în primele 45 de minute. Cîteva ratări clasice și cîteva intervenții de excepție ale portarului austriac au împiedicat însă majorarea handicapului.

Cu atît mai surprinzătoare ni s-a părut replica gazdelor în repriza secundă, cînd rolurile s-au inversat, austriecii fiind aceia care presează acum hotărît poarta lui Vidac. Ei marchează un gol relativ ușor (portarul arădean a alunecat, neputînd reține o minge, altfel parabilă), beneficiază și de un 11 m, și profitînd de căderea fizică a mijlocașilor arădeni asaltează în continuare terenul nostru; la 1—3 ne gîndeam cu emoție că aceeași Austria Salzburg a fost în stare, cu alte prilejuri, să elimine în aceeași competiție, U.E.F.A., pe Vasas Budapesta și Lanerossi Vicenza după ce pierduseră prima manșă în deplasare cu un scor similar 1—3. Dar evenimentul nu s-a mai petrecut, U.T.A. rezistînd demn pînă la capăt, contraatacînd chiar de cîteva ori, minutul 90 găsind echipa noastră parcă, simbolic, în careul adversarei, la o fază terminată cu un șut în bară trimis de Kun II.

În încheiere, declarațiile antrenorilor.

NICOLAE DUMITRESCU : *„Revenirea austriecilor în a doua repriză, care a periclitat la un moment dat șansele noastre, se datorește unei căderi fizice a mijlocașilor noștri, foarte laborioși în prima repriză. Ploaia permanentă și terenul greu au contribuit la acest lucru. În fine, sîntem fericiți că ne-am calificat mai departe".*

HOF, antrenorul austriecilor, ne-a declarat la sfîrșitul partidei : *„Păcat că doar 4 000 de spectatori au văzut demonstrația de fotbal artistic oferită de cele două combatante. Subiectiv, îmi pare rău că nu am obținut noi calificarea, dar U.T.A. a meritat-o cu prisosință, din moment ce ne-a dominat 150 din cele 180 de minute cît am jucat împreună.*

Eftimie IONESCU

Redacția și administrația : str. Vasile Conta nr. 16, București. Tiparul : I. P. Informația, str. Brezoianu nr. 23—25, București

DUMINICĂ, LA COPENHAGA

PRIMA MANȘĂ A UNEI CONFRUNTĂRI DECISIVE PENTRU CALIFICAREA LA J.O. — MÜNCHEN 1972

DANEMARCA — ROMÂNIA

DRUM BUN ȘI CALDE URĂRI DE SUCCES „TRICOLORILOR"!

PROLETARI DIN TOATE TĂRILE, UNIȚI-VĂ!

FOTBAL

REVISTĂ SĂPTĂMÎNALĂ
ANUL VI
280
MIERCURI
6 OCTOMBRIE 1971
12 PAGINI
2 LEI

LUCESCU ● D. EMBROVSCHI ● DUMITRACHE ● IORDĂNESCU,
linia de atac a echipei noastre, de la care așteptăm duminică un joc spectaculos și — mai ales — eficace

Fotografii de: PAUL ROMOȘAN

CURIER SĂPTĂMÎNAL

BOTOȘANI. S-a încheiat faza preliminară a unei atractive competiții fotbalistice — „CUPA CUTEZĂTORII" — rezervată pionierilor și școlarilor de la sate. Ediția inaugurală organizată de revista „Cutezătorii", în colaborare cu F.R.F., s-a bucurat de o mare popularitate. Au participat 182 de echipe care și-au disputat cu ardoare ocuparea unui loc cît mai bun în clasamentul preliminariilor. Cele mai bune echipe vor fi premiate de organizatori. După succesul primei ediții a întrecerii, sîntem perfect îndreptățiți să afirmăm că și cele care vor urma își vor atinge scopul: angrenarea, într-o formă organizată, a unui mare număr de pionieri și școlari dornici să practice fotbalul. **(C.T. Grădinaru** — corespondent).

VĂLENII DE MUNTE. La actuala ediție a campionatului teritorial al centrului Vălenii de Munte participă 14 echipe. După desfășurarea primelor etape remarcăm nivelul tehnic bun al meciurilor, precum și faptul că nu s-a înregistrat nici un caz de abatere de la disciplina competițională. În clasamentul campionatului conduce deocamdată echipa „Tinerețea" Lipănești. **(M. Bedrosian** — corespondent).

RM. VÎLCEA. Timp de două săptămîni, pe terenul „1 Mai" din parcul Zăvoi, șase echipe și-au disputat locul I al campionatului cartierelor. Victoria finală a revenit formației din cartierul Poenari. În această toamnă, o atenție deosebită se acordă organizării în bune condițiuni a campionatului școlilor generale care a început la 25 septembrie și la care participă zece formații, principalul lui obiectiv fiind depistarea elementelor talentate pentru a fi incluse în centrul de copii și juniori al asociației sportive Chimia. **(I. Ionescu** — corespondent).

HAȚEG. Consiliul orășenesc pentru educație fizică și sport organizează, începînd din această toamnă, un campionat zonal de fotbal la care participă trei echipe din Hațeg și șapte din comunele apropiate. Primele etape, desfășurate în condiții optime, au evidențiat prizа la public a acestei competiții pe care am dori-o repetată an de an. **(Nicu Sbuchea** — corespondent).

DIN ACTIVITATEA CENTRELOR DE COPII ȘI JUNIORI

Am vizitat recent centrul de copii și juniori al Asociației sportive **RULMENTUL** Bîrlad. Era zi de antrenament. 80 de copii, receptivi la tot ce le spuneau antrenorii lor, manifestau o dorință nedisimulată de a cunoaște cît mai multe dintre tainele sportului preferat, de a-și însuși elementele lui specifice care, cu timpul, să-i ajute să-l practice în bune condițiuni, la un nivel tehnico-tactic acceptabil.

Cînd antrenamentul a luat sfîrșit, am stat de vorbă cu antrenorul **Constantin Suciu** și instructorii **Alfred Schlamschi** și **Z. Dascălu.** Toți trei erau la fel de transpirați ca și micii jucători. O dovadă în plus că eforturile tuturor converg spre atingerea aceluiași scop, spre realizarea unui obiectiv ce stă de fapt la baza acestor pepiniere de fotbaliști care au împînzit țara în ultimii ani:

— Am trăit recent o mare satisfacție — ne spunea antrenorul coordonator C. Suciu. **Din centrul nostru de antrenament și-a luat zborul prima... promoție de jucători. Cu toate că se află încă la vîrsta junioratului, Filer, P. Pleșu, Parfenie și Frunză au fost promovați și titularizați în formația de seniori care activează, cu rezultate foarte bune, în Divizia C, seria a II-a. În același timp, antrenorul Rulmentului, Ion Ștefănescu, a mai pus ochii pe alți șase jucători (Stamatin, Minciună, Giurgiu, Mocanu, Stoica și P. Popa) deosebit de talentați, cărora noi, cei de la „centru", le acordăm tot sprijinul pentru ca, în momentul cînd vor fi chemați la prima echipă, să fie apți să-i îmbrace tricourile. În grupele de juniori mici și copii se găsesc de asemenea alte cîteva elemente deosebit de dotate: Obreja, Onescu, Cîslan, Cosma, Preda, Coman, Răpăilă, Marcu, Bănescu, Ionică etc.**

Din discuția cu antrenorul coordonator am desprins și alte cîteva aspecte din activitatea centrului bîrlădean: pregătirea nuanțată la diferitele grupe în raport cu vîrsta și aptitudinile fiecăruia; acordarea unei atenții deosebite învățării timpurii a regulilor de joc, arbitrul Nicolae Rainea aducîndu-și un prețios ajutor prin predarea unor lecții despre prevederile regulamentare; permanenta preocupare a conducerii asociației și consiliului municipal pentru educație fizică și sport de a asigura cadrul material corespunzător desfășurării activității centrului în condiții optime.

Astfel, prezentîndu-se lucrurile, sîntem siguri, nu peste multă vreme, vom avea prilejul să consemnăm cu satisfacție faptul că alți tineri jucători cresc aci vor păși treptele promovării.

ELIADE SOLOMON
corespondent

PRIMA PROMOȚIE...

DIALOG CU CITITORII

MAREA... POANTĂ!

„Sînt un cititor permanent al revistei „Fotbal" — ne scrie LADISLAU CRIȘAN *din Suplacu de Barcău, Bihor. O citesc cu pasiune, pagină cu pagină. La rubrica „In aqua forte" am găsit nota intitulată „De dragul de a protesta" cu al cărui conținut am fost întru totul de acord. Nu mult timp după apariția notei, am avut prilejul să asist la una din acele întîmplări care fac de rîs fotbalul".*

— S-o auzim.

„Iat-o. Partida Petrolul Suplacu—Flamura roșie Pădurea Neagră, din cadrul campionatului județean Bihor, s-a jucat la Marghita (terenul din Suplacu fiind suspendat), în fața unui public neutru. Jocul a fost presărat mai tot timpul cu faulturi grosolane care au culminat cu lovirea lui Cserös (Petrolul), în urma căreia acesta a suferit o dublă fractură a claviculei. Ei bine cum credeți că a procedat arbitrul?"

— L-a dat afară pe cotonogar...

„Aș. Nici măcar nu l-a avertizat. Și în meciul acela, trebuia să dea afară trei sau patru jucători, nu unul".

— Și de ce nu i-a trimis la plimbare?

„De frică. Altă explicație nu există. Totuși, alta a fost marea... poantă pe care a oferit-o celor prezenți arbitrul. A fluierat sfîrșitul meciului în minutul.... 80. Jucătorii au salutat publicul și s-au îndreptat spre vestiare. Publicul însă n-a fost de acord, protestînd vehement. Au urmat discuții, paradiscuții, amenințări, invective. Pînă la urmă arbitrul i-a obligat pe jucători să se reechipeze și să reia jocul... A... treia repriză a durat zece minute. Astfel prezentîndu-se lucrurile, stau și mă întreb: nu erau îndreptățiți spectatorii prezenți în tribunele stadionului din Marghita să protesteze?..."

— Erau.

„Nu greșește comisia județeană de fotbal cînd deleagă la unele meciuri arbitri incompetenți, fricoși, nehotărîți?"

— Am fi dorit ca din lunga scrisoare pe care ne-ați trimis-o, să nu lipsească tocmai numele arbitrului implicat. Voiam să-l... prezentăm tuturor cititorilor noștri.

„Nu credeți oare c-a sosit vremea să se întreprindă o campanie de măsuri drastice împotriva abaterilor, care s-au înmulțit ca ciupercile după ploaie, în campionatul județului Bihor?..."

— Cum să nu! Tot așa cum credem că întrebările pe care ni le-ați adresat nu-i vor lăsa indiferenți pe cei ce răspund de destinele fotbalului bihorean.

„PUR ȘI SIMPLU", LA URZICUȚA!

Urzicuța este una dintre cele mai mari și frumoase comune ale Doljului. Cu oameni robuști, înțelegători și buni gospodari. Pentru că dacă n-ar fi fost înțelegători și excelenți gospodari n-ar fi luat hotărîrea să construiască în comuna lor o frumoasă bază sportivă, cu un teren de fotbal gazonat, excelent întreținut.

— Multe asociații sportive din județ și-ar dori un astfel de teren ca al nostru — ne scrie din Urzicuța FLORIN GATEA, *căpitanul echipei Recolta. Peste puțină vreme însă praful și pulberea se va alege de ei...*

— Cum așa?

— *Păi, foarte bine. Pentru că echipa noastră de fotbal a fost desființată. Am fost scoși din campionatul județean!*

— Și dumneavoastră, tinerii din comună ce-ați făcut? Ați stat cu brațele încrucișate?

— *N-am stat de loc cu brațele încrucișate. Am mers la președintele C.A.P.-ului și l-am rugat să ne ajute să fim reînscriși în campionat, să putem obține echipamentul necesar. Acesta însă ne-a întors pur și simplu spatele. Am mers apoi la secretarul organizației de tineret din comună, la care speram să găsim ceva mai multă înțelegere decît la președintele C.A.P.-ului.*

— Și n-ați găsit?

— *Deloc. E adevărat, secretarul U.T.C.-ului nu ne-a întors spatele, ci pur și simplu a ridicat din umeri...*

— După aceea ați renunțat?

— *N-am renunțat. Am mers din nou la președintele C.A.P.-ului, de la președinte la consiliul popular comunal, de la consiliul popular la secretarul U.T.C., și din nou la C.A.P.; pînă cînd am amețit. N-am obținut nimic. Așa se face că Urzicuța nu va mai avea echipă în campionatul județean. Mie unul îmi vine să înnebunesc de necaz. Mai ales că, așa cum spuneam, avem o minunăție de teren. Și cînd mă gîndesc că din comuna noastră au plecat jucători ca Martinovici („U" Craiova), Stoenescu (Electroputere), Măceșeanu (Pandurii Tg. Jiu), Nicola (Minerul Rovinari), Dencea (Minerul Motru) și încă vreo 5—6 care joacă la alte echipe din Craiova, Calafat, Băilești...*

— Din tot ce ne-ați scris, stimate tov. Gatea, un singur lucru ne-a surprins cu adevărat: atitudinea secretarului organizației de tineret din comună. Oare nu el e primul care trebuie să se zbată pentru interesele tinerilor care l-au ales să conducă organizația lor? Transmite-ți-i din partea noastră că dorim mult de tot să ne scrie, să ne argumenteze motivele atitudinii sale. Așteptăm.

Desene de AL. CLENCIU

FOTBAL VARIETĂȚI

LA 47 DE ANI CONTINUĂ SĂ JOACE!

Comerțul Tg. Mureș este una dintre cele mai tinere echipe din campionatul județean; poate cea mai tînără. Ei bine, tocmai la această echipă, ca apărător central, joacă DEZIDERIU IOZSI, după toate probabilitățile cel mai în vîrstă jucător din țara noastră, nu de mult, în iunie, împlinind... 47 de ani. Muncitor de înaltă calificare (este modelier la Fabrica de confecții „Mureșul") lui Dezideriu Iozsi, Deszo, cum îi spun cunoscuții, nici nu-i trece prin gînd să părăsească gazonul. Care-i secretul longevității sale sportive?

— Am dus o viață cumpătată de-a lungul întregii mele cariere, începută în 1936 la Monopol Tg. Mureș, alături de Stroia, Vamoș și Ion Lungu, continuată apoi la alte echipe din Tg. Mureș și Brașov. În 1951 am debutat în prima divizie, la Locomotiva Tg. Mureș, într-un meci disputat pe stadionul „Republicii", în compania Rapidului. Am cîștigat cu 3—1, eu deschizînd scorul, înscriind în poarta apărată pe atunci de Valentin Stănescu. Aveam un atac foarte bun: Lucaci — Iozsi — Căciulă — Stroia — Incze II. În perioada 1952—1954 am făcut parte și din lotul național. Cele mai multe goluri într-un campionat (24), le-am înscris în 1956, jucînd la Recolta Tg. Mureș, echipă care a promovat atunci în Divizia A. După cum se vede, am urcat aproape toate treptele fotbalului nostru. Am reușit aceasta tocmai pentru că n-am sărit niciodată... peste cal. Nu voi spune că în clipe de mare bucurie n-am ciocnit cu prietenii un pahar de vin bun... De altfel, cred sincer că cei mai aprigi dușmani ai unui fotbalist au fost și vor fi ALCOOLUL și TUTUNUL. Am luptat cu succes împotriva lor și o voi face și de acum înainte. Pentru că încă mai vreau să joc, cu Crăciun, Birtolon, Păcuraru, Cioloboc și ceilalți coechipieri de la Comerțul, înțelegîndu-mă perfect...

În toamna acestui an Iozsi împlinește 35 de ani de la prima sa legitimare. Și speră să joace pînă cînd fiul său, Loci, de 8 ani, va îmbrăca tricoul pe care i-l va oferi chiar tatăl lui.

CONSTANTIN ALBU
corespondent

„TROFEUL CRÎSNIC"

Consiliul județean pentru educație fizică și sport Hunedoara a luat recent hotărîrea angrenării publicului spectator din orașele județului într-o întrecere a sportivității.

Cu prilejul desfășurării fiecărui meci din campionatul județean, sportivitatea publicului va primi calificative de la 1 la 10. La sfîrșitul campionatului, orașului cu cel mai disciplinat public spectator i se va acorda „TROFEUL CRÎSNIC".

Iată o inițiativă care merită să fie luată ca exemplu și de alte județe.

FELICITĂRI...

Cu 175 de ani în urmă s-au pus temeliile cunoscutei uzine bănățene „Oțelul roșu", sărbătorită de curînd într-un cadru festiv. În 1920 a luat ființă la „Oțelul roșu" prima echipă de fotbal și, de-a lungul anilor, din această localitate și-au luat zborul spre consacrare fotbaliști ca Lereter *(U.T.A.,* Cotormani *(Jiul),* Nestorovici *(CFR Timișoara).*

Printre cei mai harnici muncitori ai uzinei, decorați recent, cu prilejul împlinirii a 175 de ani de la înființare, s-a numărat și Alfred Schwerin, *fostul portar al echipei de fotbal „Oțelul roșu", în prezent topitor-șef la oțelărie.*

SFATURI...

Instantaneu surprins de fotoreporterul **Ion Popescu,** pe stadionul ploieștean. În timp ce tatăl său, **Iuhasz,** participă la unul dintre antrenamentele Petrolului, **Edi Iuhasz** (în stînga) dă.. sfaturi colegilor săi de joacă.

La numai 4 ani, Iuhasz-junior manifestă reale calități fotbalistice și, se pare, va merge în continuare pe urmele tatălui. Va avea Petrolul, peste 15 ani, un mijlocaș de nădejde, sau puștiul de astăzi va prefera să joace în linia de atac?

UN CAMPIONAT DE MICROFOTBAL?

În cadrul clubului Rapid București a luat ființă la 21 iunie a.c. un centru de microfotbal. Prima competiție organizată — „Cupa 23 August" — s-a bucurat de o participare destul de numeroasă. „Pentru viitor — ne informează atrenorul **Emil Codreanu,** de la acest centru — se preconizează înființarea altor două competiții: „Cupa 30 Decembrie" și, începînd din 1972, un campionat de microfotbal (fotbal de masă) al municipiului București, atît pe echipe cît și individual".

FETELE INSISTĂ...

● DUMINICĂ 26 SEPTEMBRIE, iubitorii sportului cu balonul rotund din Cîmpulung Muscel au avut plăcuta surpriză de a urmări, în premieră, o partidă de fotbal feminin. Cele două combatante, „Argeșana" Pitești și A. S. Topoloveni, au luat ființă din inițiativa inimoșilor profesori de educație fizică **Ștefan Bratu** și, respectiv, **Constantin Arsene.** „Argeșana" este alcătuită în exclusivitate din tinere muncitoare ale fabricii de stofe cu același nume, iar A. S. Topoloveni din elevele liceului din localitate. Partida a plăcut.

● LA BUCUREȘTI, cu două săptămîni în urmă, s-a dat startul în primul campionat municipal, la care participă 15 echipe. Mai multe formații iau parte la un campionat organizat de U.J.C.M. Prahova, în timp ce la Oradea patru echipe și-au disputat „Cupa Voința", cîștigată de formația organizatoare, antrenată de **Ion Codilă.**

● Fotografia de mai jos vă prezintă o fază spectaculoasă din partida **Femina Iași — Dunărea Galați** — disputată recent pe stadionul din Dealul Copoului.

ÎNTRE HELSINKI ŞI BUCUREŞTI, „INTERMEZZO" OLIMPIC LA COPENHAGA

DUMINICĂ, PRIMUL JOC

DANEMARCA – ROMÂNIA

Un „intermezzo" în activitatea reprezentativei noastre, după jocul cu Finlanda de la Helsinki şi înaintea celui de la Bucureşti cu Cehoslovacia, în cadrul preliminariilor campionatului Europei. Dar un „intermezzo" poate la fel de important dacă ţinem seamă de caracterul său decisiv şi de perspectivele pe care le poate deschide „olimpicilor" noştri. Aţi înţeles, desigur, că este vorba de întîlnirea-tur cu Danemarca, programată duminică la Copenhaga în preliminariile turneului olimpic. De jocul acesta depind şansele noastre în returul de la Bucureşti (26 mai 1972) şi, deci, calificarea pentru München.

Poate de aceea, ca măsură de precauţie şi de apărare a şanselor echipei noastre la calificare, s-a ajuns la o fuziune între lotul A şi cel olimpic, fără ca prin aceasta să se contravină în vreun fel regulamentului competiţiei. Într-adevăr, federaţia a comunicat — potrivit uzanţelor — la F.I.F.A. următorul lot de 22 de jucători :

Portari : *RĂDUCANU, Coman şi ADAMACHE*

Fundaşi: Cheran, Pop, Olteanu, Boc, DINU, Vlad, Popovici

Mijlocaşi: *DUMITRU, NUNWEILLER VI, Pescaru*

Înaintaşi: *NEAGU, LUCESCU, Angelescu, TĂTARU, DEMBROVSCHI, Domide, IORDĂNESCU, DUMITRACHE, Năstase.*

Din această listă, au fost convocaţi de luni la Poiana Braşov, unde au urmat o scurtă pregătire încheiată (la 6 octombrie) cu o partidă în compania Steagului roşu, următorii 17 jucători : *Răducanu şi Coman — Cheran, Pop, Olteanu, Boc, Dinu, Vlad, Popovici — Dumitru, Pescaru, Nunweiller VI — Neagu, Lucescu, Dembrovschi, Iordănescu şi Dumitrache.*

Joi 7 octombrie lotul va pleca la Copenhaga, cuprinzînd numai 16 jucători, deci unul mai puţin (se va alege între *Vlad* şi *Boc*). În ce priveşte formaţia preconizată, antrenorii *V. Stănescu* şi *C. Drăguşin*, cu acordul lui *A. Niculescu* (toţi trei vor face deplasarea în capitala Danemarcii), optează pentru următorul „11" : *RĂDUCANU — CHERAN, BOC* sau *OLTEANU, DINU, POPOVICI — DUMITRU, NUNWEILLER VI — LUCESCU, DEMBROVSCHI, DUMITRACHE, IORDĂNESCU.*

Este o formaţie echilibrată, ca valoare şi formă a jucătorilor, care poate împlini speranţele suporterilor echipei naţionale. Adică să obţină victoria (sau măcar un draw) care să-i menţină intacte şansele de calificare pentru München. Ea îşi poate impune jocul în faţa unui partener care, e drept, nu-i de valoarea scăzută a selecţionatei finlandeze, dar nici de a celei cehoslovace sau galeze, de pildă. De fapt, palmaresul Danemarcei este destul de sărac, iar dintre succesele sale în sezonul 1970/71, cel asupra Elveţiei nu are vreo semnificaţie pentru că a fost obţinut în faţa unei echipe pur amatoare, iar succesul asupra Scoţiei îşi găseşte explicaţia mai mult în comportarea slabă a adversarului. Desigur, nu-i un adversar de neglijat, fiind vorba şi de o competiţie oficială şi de ambiţiile fireşti ale danezilor. Internaţionalii noştri însă au dovedit de atîtea ori — parte din ei, recent, în jocurile cu *Spartak Trnava* şi *A.C. Napoli* — că ştiu să se mobilizeze mai ales în momentele decisive din activitatea reprezentativei. Forma manifestată de tricolori ne dă speranţe într-o reuşită la Copenhaga, care apoi să se transforme în calificare la Bucureşti. Le-o dorim din toată inima.

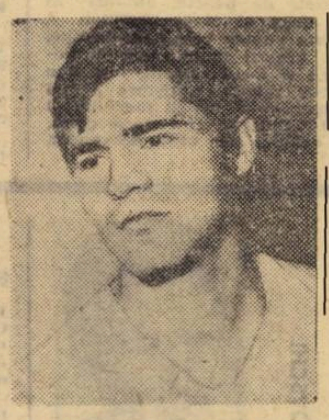

CHERAN, PESCARU şi VLAD, trei dintre selecţionaţi.

ULTIMELE LOR REZULTATE ÎN 1970 ŞI 1971

ROMÂNIA „A" şi olimpică

CAMPIONATUL EUROPEI

— Finlanda	3—0
— Ţara Galilor *	0—0
— Cehoslovacia *	0—1
— Finlanda *	4—0

TURNEUL OLIMPIC

— Albania	2—1
— Albania *	2—1

AMICALE

— Olanda *	0—2
— Iugoslavia *	1—0
— Congo Kinshasa	7—0

DANEMARCA „A" şi olimpică

CAMPIONATUL EUROPEI

— Portugalia	0—1
— Scoţia *	0—1
— Belgia *	0—2
— Portugalia *	0—5
— Belgia	1—2
— Scoţia	1—0

TURNEUL OLIMPIC

— Elveţia *	1—2
— Elveţia	4—0

CUPA SCANDINAVIEI

— Norvegia	0—1
— Suedia	1—3
— Finlanda	0—0
— Norvegia *	4—1

AMICALE

— Polonia *	0—5
— R.F. a Germaniei	1—3
— Japonia	3—2

***) Meciuri disputate în deplasare.**

CUM SE DESFĂŞOARĂ PRELIMINARIILE OLIMPICE

Pentru turneul final olimpic de la München, Europei i-au fost rezervate patru locuri. Lupta pentru calificare între cele 22 de echipe (din 24, UNGARIA şi R.F. A GERMANIEI fiind calificate din oficiu, ca deţinătoare a titlului şi, respectiv, ca organizatoare) s-a dat într-o primă fază, pe 11 grupe a 2 formaţii. Cele 11 cîştigătoare au constituit alte patru grupe preliminare, în cadrul cărora jocurile sînt în desfăşurare. Iată componenţa lor :

Grupa I : *Austria—Franţa—U.R.S.S.*
Grupa II: *Bulgaria—Spania—Polonia*
Grupa III: *R.D. Germană—Iugoslavia (Finlanda s-a retras)*
Grupa IV: *România—Danemarca*

Sistemul de disputare este cel obişnuit: meciuri tur-retur, cu clasament.

PENTRU A PATRA OARĂ...

Cu selecţionata Danemarcii ne-am mai întîlnit de trei ori pînă acum şi tot în cadrul preliminariilor olimpice, bilanţul fiind, cum se vede mai jos, favorabil fotbaliştilor noştri:

23 VI 1963, Copenhaga
DANEMARCA — ROMÂNIA 2—3 (1—1)

Autorii golurilor: *Constantin, Manolache (2) Bruun* şi *Enoksen* din 11 m. Arbitru : *Guinnard* (Elveţia)

DANEMARCA : Sörensen — Johansen, J. J. Hansen, B. Hansen, Eliasen, J. Petersen, Bertelesen, O. Sörensen, O. Madsen, Bruun Enoksen.

ROMÂNIA : Datcu — Popa, Nunweiller III, Greavu — Petru Emil, Koszka — Pîrcălab, Varga, Manolache, Constantin, Haidu.

3 XI 1963, Bucureşti
ROMANIA — DANEMARCA 2—3 (1—3)

Autorii golurilor: *Thorst* (2), *Bertelesen, Petru Emil* (2). Arbitru : *Zecevici* (Iugoslavia).

ROMÂNIA : Datcu — Popa, Nunweiller III, Ivan — Petru Emil, Koszka — Pîrcălab, Constantin, Manolache, Tîrcovnicu, Haidu.

DANEMARCA : E. Sörensen — Johansen, J. Madsen, J. J. Hansen B. Hansen, Petersen, Bertelesen, Thorst, O. Madsen, O. Sörensen, Danielsen.

28 IX 1963, Torino (rejucare)
ROMÂNIA—DANEMARCA 2—1 (1—0, 1—1)

Autorii golurilor : *Creiniceanu* şi *Sasu — Bertelesen.* Arbitru: *Campanatti* Italia).

ROMÂNIA : Mîndru — Popa, Caricaş, Greavu — Petru Emil, Koszka — Pîrcălab, Sasu, Voinea, Constantin, Creiniceanu.

DANEMARCA : E. Sörensen — Johansen, J. Madsen, J. J. Hansen, B. Hansen, Petersen, Bertelesen, Thorst, O. Madsen, O. Sörensen, Danielsen.

Meciul de duminică, de la Copenhaga, va fi transmis în direct de televiziunea noastră, cu începere de la ora 14,30.

De asemenea, radio-ul face demersuri pentru transmiterea integrală a partidei.

LOTUL DE TINERET ŞI O SELECŢIONATĂ DIVIZIONARĂ ÎN PREGĂTIRE

În această perioadă de întrerupere, care intervine din cauza meciului cu Danemarca, alte două loturi reprezentative vor avea scurte stagii de pregătire.

● Lotul de tineret s-a reunit de luni la Bucureşti. Antrenorul federal **Gh. Ola** ne-a informat că a convocat următorii jucători: Ştefan şi Vidac, **portari**, Creţu, Niculescu, Hajnal — **fundaşi laterali**, Smarandache, Sătmăreanu II şi Catargiu — **fundaşi centrali**, Simionaş, Anca şi Bölöni — **mijlocaşi**, Lică, Munteanu I, Kun II, Broşovschi, Năstase şi Marian Popescu — **atacanţi**. În cadrul acestei pregătiri comune, **Gh. Ola** va face verificarea cîtorva jucători: **Creţu, Smarandache, Catargiu, Bölöni, Lică** şi **Munteanu I.** recomandaţi de comportarea lor din ultimele partide.

● Într-un lot divizionar au fost reuniţi jucătorii de la A, neincluşi în efectivul olimpic, precum şi cîteva elemente în formă: **Adamache** şi **Andrei**, portari, **Sătmăreanu, N. Ionescu, Lupescu, Cojocaru, Negrea, Mocanu**, fundaşi, **Angelescu, Vigu**, mijlocaşi, **Uifăleanu, Domide, Tătaru, Dumitriu II, Fl. Dumitrescu** şi **Ţarălungă**, atacanţi.

Pentru acest lot a fost prevăzut un joc cu Gloria la Buzău (6 octombrie) şi altul cu Dinamo tineret (9 octombrie) la Bucureşti. Scopul convocării : menţinerea jucătorilor, mai ales a celor din lotul A, într-o pregătire comună.

Carnet

SENATORUL

de EUGEN BARBU

Nu o să vorbesc despre victoria **U.T.A.-ei** de duminică sau despre înfrîngerea usturătoare a **Rapidului**, despre conflictul orădean al **Crişului** cu antrenorul său, care o ia pe urma **Politehnicii Iaşi**, pentru că indisciplina devine regulă la cluburile noastre sub ochii indiferenţi ai celor ce ar trebui să treacă în sfîrşit la măsuri drastice de redresare. În sfîrşit...

Voi scrie astăzi despre Dumitru...

Pînă acum un an şi ma: bine, lumea începuse să vină la fotbal pentru Dumitrache. Era un lucru care se întîmpla mai ales cu octorii şi cîntăreţii. Stadionul **Dinamo** se umplea numai pentru că pe iarba lui evolua **Mopsul**, cel mai bun produs al fotbalului nostru în ultimii ani. Mai există încă un Domide la Arad şi un Dembrovschi la Bacău, cum cred că Răducanu îi distrează pe mulţi fără a fi un portar de mare clasă, cum tot aştepţăm de la el (şi asta numai pentru că e **clovn**), dar iată, încet, încet în conştiinţa noastră şi-a făcut loc un băiat tot din Giuleşti, pe numele lui, Dumitru.

Îl urmăresc de mult vreme şi trebuie să mărturisesc că rareori halfii îmi atrag atenţia. Ei au un rol ingrat, trebuie să fie anonimi şi să servească precum servitorii de casă mare, cu discreţie, fără multe gesturi, să existe, să fie utili, dar să nu fie văzuţi. Cred că de la spectaculosul Vintilă Cossini şi de la Beckenbauer nu am întîlnit un astfel de jucător, a cărui prezenţă să mă facă atent de la primele schimburi de pase. A mai fost marele Petschowschi, poate Juhasz îmi aminteşte ceva din gloria mijlocaşilor de talie senzaţională, dar acest Dumitru are ceva special. Sper să nu se înfumureze şi să mă infirme, cum fac atîtea şi atîtea vedete la noi. Cred că micuţul gărar e serios, că mai ales se ia pe sine în serios, cum ar trebui să facă ori ce om dotat şi că nu o să am surprize.

Ce-mi place la acest tip este tocmai faptul că de la intrarea pe teren pare un om care şi-a învăţat bine lecţia. El nu are nevoie de sufleur de pe margine, el crede în fiecare meci la care participă, doreşte să joace bine, doreşte să-i vadă pe adversari învinşi, nu înţelege să facă nici un rabat şi asta e foarte. mult. Nu e capricios, nu are zile : toate zilele lui sînt bune: cel mult, din cînd în cînd, **nu-i iese pasienţa** şi atunci cere să plece din teren, să intre altul care e mai în formă.

L-am văzut joi în meciul cu **Napoli.** Între noi fie vorba, echipa de sub poalele Vezuviului nu arată prea bine la ora asta, e ceva depăşit, grasul Altafini nu mi-a spus multe şi nu făcea nimic chiar dacă ar mai fi înfîrziat în teren, cum şi ceilalţi sînt ceva de prin veacul trecut. Dar să vorbim despre Dumitru. A intrat pe **23 August** decis să nu lase să treacă nimeni de el şi a reuşit, dar peste asta a dorit să-i înfrîngă pe italieni şi se poate spune că i-a bătut aproape singur. Golul marcat după un slalom, aş zice, istoric, de mare vedetă, va rămîne pentru noi unul din cele mai mari spectacole fotbalistice ale ultimilor ani. **Dumitru** era o maşină infernală, fatală într-un drum ce nu putea fi împiedicat de nimeni şi de nimic. **Dumitru** era fatalitatea în persoană, zeul neîndurător care voia să-i piardă pe aceşti simpatici **azzuri.** Şi i-a pierdut pentru că golul său i-a descătuşat şi pe ceilalţi, gata-gata să cadă într-o confuzie frenetică, cum s-a petrecut duminică cu o echipă cu mult mai oarecare de la Bacău, care a reuşit să ia moţul de pe fruntea acestor imprudenţi învingători de joi.

De ce-i spun lui Dumitru, **Senatorul ?**

Îi spun pentru că jocul său mi se pare acum o adevărată magistratură a fotbalului. Îmi impune că ştie să stea în picioare pe teren, că are dorinţa teribilă de a marca şi de a distruge reţeaua de pase a altora. Scriam în urmă cu un timp că la Campionatul Mondial a fost cel mai bun. Au existat şi alte clasamente şi chiar va fi ridicată o statuie pentru un alt român la Ciudad de Mexico, fapt care mă bucură, dar să ştiţi de la mine : **Numărul 1 al fotbalului nostru,** în anul trecut şi în anul acesta, a fost şi este, Dumitru.

Regele e mort... trăiască Dumitru...

RADIOGRAFIA ETAPEI A 6-A

ST. ROȘU — JIUL 1—0 (1—0)

A MARCAT: Ghergheli (min. 24).

STADIONUL Tineretului; timp frumos; teren bun; spectatori 7 000.

STEAGUL ROȘU: Adamache 8 — Ivăncescu 8, Jenei 7, Pescaru 7, Cojocaru 8 — Ghergheli 6, Cadar 6 — Drăgoi 5, Balint 6, Florescu 5 (min. 65: Furnică 5), Györfi 7.

JIUL: Suciu 5 — Al. Georgescu 7, Georgevici 7, Stocker 7, Tonca 8 — Urmeș 6 (min. 53: Mulțescu 6), Dodu 8 — Peronescu 6, (min. 66: Cotormani 6), Stoian 5, Libardi 7, Naidin 6.

ARBITRU: I. Cîmpeanu (Cluj), nota 8.

ADAMACHE

SUCIU LE-A OFERIT BRAȘOVENILOR VICTORIA ● O galerie entuziastă a susținut cu frenezie, din primul pînă în ultimul minut, echipa talentatului și... enigmaticului Adamache ● Brașovenii au jucat în ritm de vals, cu rare sclipiri în atac și multe greșeli în apărare ● Au dominat o întreagă repriză, dar cele mai periculoase șuturi la poarta lui Suciu au fost expediate de fundașii Ivăncescu și Cojocaru ● Neputinței atacanților i-a venit în ajutor Suciu — printr-o gafă unică — oferindu-i ca pe tavă, cu podul palmei, mingea pe cap lui Ghergheli, care a înscris fără dificultate în poarta goală ● Nici după ce au preluat conducerea, elevii lui N. Proca nu și-au găsit cadența ● La reluare, introducerea lui Mulțescu dă culoare jocului minerilor, hotărîți să egaleze ● Stingaciul... Stoian, singur cu Adamache nu șutează cu dreptul și ratează o mare ocazie ● Antrenorul Proca, excesiv de nervos, nu stă o clipă locului, împărțind sfaturi apărătorilor și chiar — arbitrului ● Libardi execută puternic o lovitură liberă de la 18 m și Adamache, printr-un reflex uimitor salvează... dificila victorie a brașovenilor (G.N.)

● TINERET-REZERVE ●

2—1 (1—0)

AU MARCAT: Papuc, Ciucă și Gligore.

STEAGUL ROȘU: Casoni — Anghelini, Drăgan, Păltinișan, Sadu — Gîlmeanu, Vlad — Lupuțan (Gagea), Ciucă (Porumbița), Papuc, Gheracostea.

JIUL: Marincan — E. Georgescu, Nemeș, Safta, M. Popescu — Deleanu (Miciea), Gligore — Popovici, Nădășan, Constantin, Chelemen.

ARBITRU: L. Soos (Tg. Mureș).

FARUL — CRIȘUL 4—1 (1—1)

AU MARCAT: Dărăban (min. 24), Kallo (min. 41), Tănase (min. 49 și 61) și Caraman (min. 89).

FARUL: Ștefănescu 7 — N. Constantinescu 6, Antonescu 7, Bălosu 7, Ghirca 7 — Tănase 9 (min. 80 Turcu), Goleac 7 — I. Constantinescu 5 (min. 35: Ologu 7), Tufan 7, Caraman 8, Kallo 7.

CRIȘUL: Baumgartner 4 (min. 53: Bologan 5) — Sărac 5, Lucaci 5, Bulc 6, Balogh 5 — Neșu 5, Dărăban 7 — Suciu 5, Schiopu 5, Arnotchi 4 (min. 69: Covalcic 5), Cefan 6.

ARBITRU: Gh. Popovici (Buc.), nota 9.

TĂNASE

TĂNASE, OMUL DE GOL ● Două „bombe" au explodat duminică pe litoral: una, Crișul fără Coidum și dr. Frinculescu; a doua, orădenii deschid scorul prin Dărăban (min. 24), și-i chinuie pe localnici multe minute în șir ● Partida e cenușie, se joacă anapoda ● Kallo reușește să egaleze după multă cazną, aproape de finalul primei reprize. Baumgartner, primul vinovat ● În min. 49, Tănase, cel mai percutant om al gazdelor, îl învinge din nou, extrem de ușor pe portarul advers ● Abia acum Farul leagă jocul prin pase rapide și derutante ● Bologan îl înlocuiește pe Baumgartner, fără sorți de izbîndă ● O sclipire de contraatac și Arnotchi (min. 60), singur cu Ștefănescu, șutează ca un începător ● Speranțele orădenilor într-un egal se spulberă definitiv ● În faza imediat următoare Caraman îl servește excelent pe Tănase și ultimul jubilează din nou: 3—1 ● Partida e ca și jucată ● Caraman în min. 89, după o cursă splendidă, marchează... splendid. (S. T.)

3—0 (2—0)

AU MARCAT: Oprea (2) și Kallo II.

FARUL: Popa — Dămășaru, Stoica, Nistor, Codin — Cățoi, Popoiu — Bezede, Kallo II, Oprea, Mateescu (Rădulescu).

CRIȘUL: Florea — Botoș, Lemak, Minarcsik, Török — Nica, Torjoc — Pocsai, Moldovan Moț, Bocșa.

ARBITRU: Tudorel Leca (Brăila).

„U" Cluj — „U" Craiova 2—0 (1—0)

AU MARCAT: Anca (min. 4) și Adam (min. 80).

STADIONUL Municipal; teren bun; timp frumos; spectatori aproximativ 14 000.

„U" CLUJ: Ștefan 7 — Crețu 7, Pexa 8, Solomon 8, Mihăilă 7 — Fanea 6, Anca 8 — Uifăleanu 7, Munteanu 7 (min. 29: Sudy 6), Adam 7, Lică 7.

UNIVERSITATEA CRAIOVA: Papuc 7 — Niculescu 7, Mincă 7, Deselnicu 7, Velea 7 — Ivan 7, Strîmbeanu 7 (min. 62: Boșoteanu) — Nițâ 7 (min. 30: Ustabacieff 6), Pîrvu 7, Tacoi 7, Țarălungă 8.

ARBITRU: C. Ghemigean (Buc.), nota 10.

SOLOMON

A FOST UN MECI MEDIOCRU ● Universitatea Craiova a venit la Cluj fără „tunarul" ei Oblemenco, rămas acasă cu piciorul în ghips ● Universitatea Cluj aliniază echipa standard, stadionul mai plin parcă ca altădată, așteaptă lucruri mari de la favoriții săi ● Pîrvu trage puternic (min. 3), dar mingea ocolește de puțin spațiul porții ● În replică, trage și Anca la poartă, peste două minute, dar șansa sa este maximă și... 1—0 pentru gazde ● Jocul nu are spectaculozitate, nu are orizont, lipsesc fazele de poartă, abundă în schimb micile neregularități (se joacă tare) al căror campion e Deselnicu ● Pauza nu este un sfetnic bun pentru cele două echipe, întrucît la reluare jocul se menține în același tipar anost ● Remarcăm totuși incisivitatea lui Țarălungă și jocul colectiv mai bun al oaspeților ● Pe un fond de echilibru relativ o țișnire a lui Uifăleanu, urmată de o centrare, va aduce golul doi al meciului și golul 100 al lui Adam sub culorile lui „U" Cluj ● „O victorie clară, dar nu facilă", concluzionează doctorul echipei „U" Cluj, Alexandru Pop, desfășurarea ostilităților. (I. C.)

0—1 (0—0)

A MARCAT: Mincioagă

„U" CLUJ: Negru (Făt) — S. Mocanu, Ielciu, Grăjdeanu, Ciocan — Munteanu II, Ardeleanu — Popa (Diaconescu), Mureșan, Coca, D. Mocanu

UNIVERSITATEA CRAIOVA: Hîrzoiu — Țiță, Bitlan, Sameș, Lepădatu — Donose (Păunescu), Berneanu — Martinovici, Neagu, Bondrea, Mincioagă.

ARBITRU: T. Cîmpeanu (Bistrița Năsăud).

RAPID — SPORT CLUB 1—2 (1—1)

AU MARCAT: Neagu (min. 8), Dembrovschi (min. 43) și Rugiubei (min. 55)

STADIONUL „23 August"; teren foarte bun; vreme admirabilă; spectatori aproximativ 10 000.

RAPID: Răducanu 6 — Pop 7, Boc 7, Lupescu 6, Mușat 5 — Dinu 6, Dumitru 6 — Năsturescu 6, D. Ene 6 (min. 65: M. Stelian 5), Neagu 7, Angelescu 5 (min. 59: Codreanu 6).

SPORT CLUB: Ghiță 6 — Kiss 7, Calargiu 8, Sinăuceanu 8, Comănescu 7 — Vătafu 7, Hrițcu 6 — Mioc 6 (min. 87: Pană), Dembrovschi 9, Rugiubei 8, Sorin Avram 7 (min. 20: Florea 6).

ARBITRU: M. Bădulescu (Oradea), nota 8.

DEMBROVSCHI

SURPRINZĂTOAREA INVERSARE A ÎNVINGĂTORULUI ● Judecînd după aspectul de început al partidei, singura problemă care părea că mai suportă încă discuții era aceea a scorului. În favoarea Rapidului bineînțeles ● Golul lui Neagu, urmat de ocaziile aceluiași jucător, ca și de cele ale lui D. Ene, Dumitru sau Năsturescu au lăsat impresia că băcăuanilor le va fi greu să evite în cele din urmă... dezastrul ● Curînd însă, greșelile gazdelor, nesiguranța în apărare și lipsa lor de convingere în atac, vor constitui o ispititoare invitație pentru oaspeți ● În min. 43 suita de încercări, din ce în ce mai curajoase ale Sport Clubului, este încheiată cu un gol magistral înscris de Dembrovschi ● Zece minute după pauză Rugiubei plasează un „exterior" precis în colțul porții lui Răducanu ● Aerul de superioritate de pe fețele rapidiștilor se risipește și în locul acestuia apare treptat teama înfrîngerii ● Se forțează egalarea cu Lupescu și Boc, pereche suplimentară de atacanți centrali ● Dar Ghiță nu mai lasă să treacă nimic. (M. I.)

3—0 (0—0)

AU MARCAT: Adam (2) și Ștefan (din 11 m).

RAPID: Rămureanu — Ștefan, Grigoraș, M. Florian, Greavu (Cîncu) — Dobre Rotaru (Neacșu) — Lăzărescu, Adam, O. Ionescu, Ionită (Omer).

SPORT CLUB: Fugaciu — Boghin, Constantin, Doboș, Burulană (Nedelcu) — Neumayer, Cîrpuci — Pruteanu, Volmer, Ghica, Enescu

ARBITRU: Mihai Moraru (Ploiești).

A. S. A. — DINAMO 0—0

STADIONUL „23 August"; teren foarte bun; timp splendid, aproximativ 20 000 spectatori.

A.S.A.: Nagel 8 — Szöllösy 7, Toth 8, Ispir 8, Czako 8 — Naghi 6, Bölöni 7 — Lucaci I 6 (min. 70: Fazecaș 7), Mureșan 6, Hajnal 8, Varodi 7.

DINAMO: Andrei 8 — Dobrău 7, Nunweiller III 8, Sătmăreanu II 9, Cheran 9 — Dinu 7, Nunweiller VI 9 — Lucescu 9, Doru Popescu 6 (min. 46: Dumitriu II 7), Dumitrache 7, Fl. Dumitrescu 7 (min. 71: Sălceanu 6).

ARBITRU: N. Cursaru (Ploiești), nota 7.

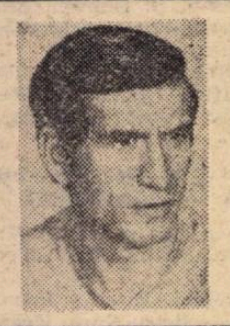

RADU NUNWEILLER

CELE TREI BARE, ARBITRUL ȘI CZAKO ● 2—2-ul de la Trnava al campionilor a adus pe stadionul din Tg. Mureș cîteva mii de spectatori în plus ● Jocul nu are viteza celui cu Spartak, dar Dinamo trebuie să suporte, totuși, atacurile în valuri ale militarilor, soldate doar cu bara lui N. Naghi (min. 22) ● A.S.A. dă o replică onorabilă ● Dumitrache, pe post de... soacră, îl apostrofează cînd pe Fl. Dumitrescu, cînd pe Lucescu... Greșește și el o pasă, dar Doru nu-i zice nimic ● Dinamo termină repriza în forță și imediat după pauză Nunweiller VI trece foarte frumos de Toth și Ispir, însă, mingea lovește rădăcina barei ● După ce Mureșan alunecă și pierde o ocazie foarte bună (min. 54), Dumitrache trimite și el mingea în bară (min. 56) și apoi Czako scoate de pe linia porții ● Lucescu țîșnește din spate la o minge trimisă în adîncime, dar e fluierat ofsaid fără a fi (min. 58) ● În final A.S.A. are inițiativa, dar atacanții greșesc flagrant ● Toth îl faultează în careu pe Dumitriu II (min. 78), arbitrul nu ia nici o măsură ● Un echitabil meci egal. (M. T.)

1—3 (1—0)

AU MARCAT: Petre Victor, Libra, Răut respectiv Hamar.

A.S.A.: Nae — Onuțan, Szekely, Unchiaș, M. Pop — Hamar, Rusi — Kiss (Szasz), Lucaci II (Man), Suciu, Osvath.

DINAMO: Cavai — Răutu, Banciu, Gașpar, Gungiu — Mustățea, Enache (Lăbuș) — Mihalache (Libra), Bataciiu, P. Victor, Răut.

ARBITRU: E. Călbăjos (Cluj).

PETROLUL — STEAUA 0—2 (0—1)

AU MARCAT: Năstase (min. 28) și Gruber (min. 77) — autogol.

PETROLUL: M. Ionescu 8 — N. Ionescu 7 (min. 46: Gruber), Moraru 7, Mocanu 5 (min. 46: Bădin 6), Gruber 6 (min. 46: N. Ionescu) — Cozarec 7, Crîngașu 5 — Dincuță 5 (min. 71: Ciupitu 5), Moldovan 6, Grozea 6, Dobre 5.

STEAUA: Coman 6 — Sătmăreanu 6, Smarandache 8, Negrea 9, Cristache 7 — Naom 8, Vigu 6 — Pantea 7, Tătaru 7, Năstase 7, Marcu 6 (min. 67: Aelenei 7).

ARBITRU: M. Rotaru (Iași), nota 7.

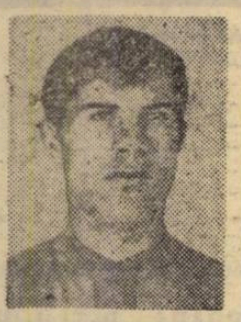

NEGREA

REZULTAT NEAȘTEPTAT, DAR JUST ● Petrolul venea după un joc bun la Iași, Steaua după o evoluție în „Cupa cupelor" care presupunea dorință de reabilitare ● Echipele au făcut, e drept, risipă de efort, dar mai mult pentru a da naștere unui joc de uzură decît unuia de fotbal curat ● Decepția ploieștenilor a fost mărită de rezultatul final, neașteptat ● Fiecare echipă a început grăbită să deschidă cît mai repede scorul ● De aici — precipitare, faze confuze și din min. 15 neregularități (28 Petrolul, 25 Steaua) ● M. Rotaru este obligat să intervină des, fragmentînd jocul ● Cristache și Mocanu fac cunoștință cu cartonașul galben ● Indirjirea se mai potolește și apar faze mai interesante ● Prima care se... reculege: Steaua ● Superioritatea sa: o mai bună organizare în apărare și la mijlocul terenului, pase mai precise, atacuri simple, dar periculoase, șuturi mai multe ● Petrolul se dovedește neputincios în atac (confuz, steril, n-a creat ocazii) și vulnerabil în apărare ● Sportivi, la sfîrșit, ploieștenii recunosc justețea victoriei bucureștenilor. (P. G.)

2—1 (2—1)

AU MARCAT: Harapu (2), respectiv I. Constantin.

PETROLUL: Căunei — Tudor, Mieriuț, Rădulescu, Marcu (Crăciun), Toader, Oprișan (Pantilie), Taporea, Harapu, Cramer, Iordache.

STEAUA: Ion Gabriel — Micloș (Jantovan), Ciugarin (Iovănescu), Cazan, Stoica, Savu, Ion Ion, Pîslaru, Dumitriu III, I. Constantin, Sumulanschi (Georgescu).

ARBITRU: Gh. Ștefănescu (Galați).

F. C. ARGEȘ — POLITEHNICA 2—0 (0—0)

A MARCAT: Dobrin (min. 70 și 74)

STADIONUL 1 Mai; teren bun; timp frumos; spectatori circa 12.000.

F.C. ARGEȘ: Stan 7 — Pigulea 7, Barbu 7, Vlad 7, Ivan 7 — Roșu 6, M. Popescu 6 — Dobrescu 7 (min. 69: Radu 7), E. Dumitru 5 (min. 46: Frățilă 7), Dobrin 7, Jercan 5.

POLITEHNICA: Costaș 7 — Romilă I 5, Ianul 6, Stoicescu 7, Pali 6 — Mărdărescu II 7, Simionaș 7 — Marica 6 (min. 56: Alecu 5), Cuperman 7, Lupulescu 5, Moldoveanu 6.

ARBITRU: P. Sotir (București), nota 4.

DOBRIN

ARBITRII NU VĂD NIMIC? ● Din primul minut, Mărdărescu II „îl ia în primire" pe Dobrin, aplicînd perfect așa-zisul principiu „nu joc eu, dar nu-l las nici pe el să joace" ● Piteșteanul reușește să se descotorosească o singură dată de „umbra" lui, dar în momentul finalizării... îi iese gheața din picior ● Dumitru ratează, ratează... imitat de 2—3 ori de Lupulescu ● După pauză, Mărdărescu II primește alte însărcinări, așa că Dobrin își poate face jocul mai în voie, dar ratează din situații foarte clare pe care și le creează făcînd apel și la multe neregularități, încurajat și de totala nepăsare a celor puși să aplice regulamentul așa cum se cuvine ● Costaș intervine salvator în cîteva rînduri ● Studenții scapă din strînsoare, contraatacă iute și periculos, dar Moldoveanu și mai ales Lupulescu nu pot realiza ● Dobrin deschide scorul în urma unei faze litigioase și tot el îl stabilește definitiv la interval de numai patru minute ● Ambele echipe revendică pe bună dreptate cîte un 11 m, dar arbitrul nu vrea să audă de așa ceva. (L. TONCU)

3—0 (2—0)

AU MARCAT: Profir, Prepurgel, D. Ștefan.

F. C. ARGEȘ: Vintilă — Chivescu (Moisescu), G. Din, Nedelcu, Neculcea — Prepurgel, A. Din — Profir (Miuțu), D. Ștefan, Georgescu, Popa (N. Radu).

POLITEHNICA: Pop — Ipate, Hanceriuc, Anton, Greerosu (Rîmbu) — Ailoaie, Lemnaru (Ciobotaru, Gherine) — Moldovan, Bibiboacă, Amarandei, Dănilă.

ARBITRU: D. Ghețu (Buc.).

U.T.A. — C.F.R. Cluj 4—0 (1—0)

AU MARCAT: Pojoni (min. 2), Petescu (min. 62) Kun II (min. 75) și Calinin (min. 84).

U.T.A.: Vidac 8 — Birău 7, Lereter 7, Pojoni 8, Popovici 7 — Petescu 5, Domide 6 — Sima 5 (min. 67: Calinin 7), Broșovschi 5 (min. 80: Roșca), Kun II 6, Both 5.

C.F.R.: Totoianu 7 — Szőke 7 — Vișan 6, Dragomir 6, Lupu 5 — Roman 7 — M. Bretan 7, Cojocaru 7 — S. Bretan 5 (min. 46: Petre Gheorghe 6), Soo 8, Țegean 7.

ARBITRU: Em. Vlaicu (Ploiești), nota 9.

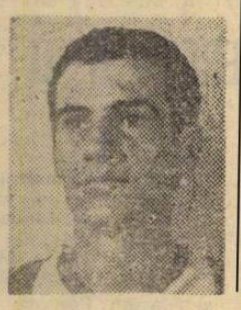

POJONI

CEFERIȘTII, RISIPITORI DE OCAZII! ● Cîteva mii de spectatori arădeni scandează neobosit numele echipei preferate ● U.T.A. deschide scorul în min. 2: Pojoni execută o lovitură liberă de la 18 m, șutează puternic și balonul, deviat de „zidul" apărătorilor clujeni, se strecoară în plasă ● Perioadă de tatări incredibile, cu Sorin Bretan și Țegean în prim plan ● U.T.A. nu leagă jocul. E apostrofată de public ● Pojoni și Lereter îl... ceartă pe Popovici care-l scăpase de sub supraveghere pe Cojocaru ajuns pe aripa dreaptă ● C.F.R. domină un adversar aflat în zi nefastă, dar... ● O nouă lovitură liberă, executată de Lereter, este reluată, cu capul, în gol de Petescu ● Petre Gheorghe îl înlocuiește pe Sorin Bretan în postul de... risipitor de ocazii, ratînd din imediata apropiere a porții ● Replica arădenilor? Pojoni îl deschide în adîncime pe Kun II; preluare, dribling, șut pe lîngă Totoianu în plasă: ● Iese Sima, intră Calinin. La o centrare a lui Both, nou venit șutează plasat, de la 16 m, pecetluind un scor exagerat de mare în raport cu jocul celor două echipe și ocaziile de gol. (L. D.)

1—1 (0—1)

AU MARCAT: Tușa (din 11 m) și L. Mihai.

U.T.A.: Ziller (Naghy) — Drăucean, Bocio, Moldovan, Calmore — Bodrojan, Tușa — Coșa, Tisa, Dumbreanu, Pfeiffer.

C.F.R.: Pop (Chioreanu) — Lorincz, Koronsky, Nițâ, Șoptereanu — Petreanu, Mihali — Moldovan (Băltan), Șerban, Munteanu, L. Mihai.

ARBITRU: I. Panait (Petroșani).

DIVIZIA NAȚIONALĂ A • ETAPA A 6-a

● La scorul de 1—0 pentru Crișul un mucalit din tribună, exasperat de ratările înaintașilor constănțeni, a strigat cu glas tare antrenorului Cosmoc : *„Inchiriați-l pentru o repriză pe Doru Popescu, golgeterul din meciul cu Spartak Trnava și după ce dă două goluri, strângeți-i mîna și apoi înapoiați-l clubului Dinamo"*.

● Înaintea partidei cu Crișul, *Tufan* făcuse o promisiune : *„Am să dau azi două goluri"*. *Tănase* a plusat : *„Inscrieți-mă și pe mine cu două"*.

La sfîrșitul meciului 1-am spus „optarului" constănțean:

— Ai văzut, Marine, «oceteala de acasă nu se potrivește cu cea din țîrg ?...

— Nu s-o fi potrivind, dar Crișul tot a încasat patru goluri !

● Golul nr. 125 al campionatului l-a marcat arădeanul *Kun II*. Un alt textilist (după Domide) își înscrie numele pe lista cifrelor-rotunde de goluri.

● O absență din echipa Stelei, duminică : *Iordănescu*. Medicul lotului reprezentativ, *D. Tomescu*, i-a pus în gips mîna cu degetul fracturat și i-a recomandat repaus. Conducerea tehnică a echipei Steaua a dat urmare avizului medicului și nu l-a folosit la Ploiești.

● Duminică, în ziua jocului cu Steagul roșu, fundașul Jiului, Tonca, a împlinit vîrsta de 24 de ani. Înainte de meci el și-a propus să-și cinstească aniversarea printr-o evoluție de calitate. Și s-a ținut de cuvînt, fiind felicitat călduros de coechipieri și de antrenorul Eugen Iordache.

GÎNDITORUL...

RADUCANU, după primirea golului doi

● Exasperat de ineficacitatea atacanților, ca și de breșele din apărare, antrenorul principal al stegarilor, N. Proca, se plimba agitat pe marginea terenului împărțind sfaturi în stînga și în dreapta jucătorilor, în timp ce secundul Al. Meszaros, și el îngrijorat, stătea calm, într-un singur loc.

● Evoluția arădenilor în partida cu C.F.R. — cu toate că meciul a fost cîștigat la scor — n-a satisfăcut. Oamenii lui N. Dumitrescu au fost de nerecunoscut în comparație cu meciurile precedente. Pe parcursul celor 90 de minute de joc o singură fază a fost aplaudată la scenă deschisă. În min. 10, Domide a șutat năpraznic în apărătorii ceferiști, mingea i-a revenit, a stopat-o, a mai făcut cîțiva pași după care a șutat din nou, la semiînălțime, lîngă bară, dar Totoianu a apărat printr-un plonjon spectaculos. Trebuie să recunoaștem, a fost cam puțin din partea unei echipe cu pretenții. Numai oboseala să fi fost de vină sau și... desconsiderarea adversarului ?...

● În trei din ultimele sale cinci jocuri oficiale (trei în campionat și două în „Cupa cupelor"), Steaua a primit... cadou cîte un autogol din partea adversarilor : *Dodu* (Jiul), *Carvano* (Hibernians Malta) și acum *Gruber* (Petrolul). Parcă pentru a sublinia ineficacitatea atacului stelist...

● O fază interesantă s-a petrecut în min 35 al meciului de la Tg. Mureș : în momentul în care atacanții echipei militare se aflau în ofensivă și balonul se găsea în careul dinamovistilor, s-a auzit un fluier. *Cheran*, aflat lîngă minge, o ia în mînă și se pregătește să execute un presupus fault în atac sau oisaid. Dar nu fluierase conducătorul jocului, ci... un spectator de la tribuna a doua și *Cheran*, îndus în eroare făcuse, de fapt, *hent* în careu. Firește, arbitrul *N. Cursaru*, dîndu-și seama de situație, a oprit el de data asta jocul, a făcut observațiile de rigoare spre partea de tribună de unde venise fluieratul și a dictat „minge de arbitru".

● Cînd l-am zărit pe *Bădin* pe banca rezervelor l-am întrebat de ce a ajuns acolo. Răspunsul : *„E vina mea. N-am avut conduita care se cuvenea față de antrenor. Și nea Ilie nu tolerează așa ceva. Am regretat și m-am străduit să mă îndrept. Sper să-mi recîștig locul în echipă"*.

● La sfîrșitul meciului de la Cluj, jucătorii Universității Craiova și-au exprimat, pe bună dreptate, nemulțumirea de a nu fi găsit apă caldă la dușuri. Gazdele s-au scuzat, ridicînd neputincioase din umeri. De unde se vede că Universitatea Cluj plătește din greu chirie, unor gospodari nepricepuți...

● Medicul echipei A.S.A., *dr. Halmagy*, este, de la un timp, purtătorul unei bărbi pe care a declarat că și-o va rade în momentul cînd A.S.A. va pierde. Și a continuat astfel : *„Dacă scăpăm cu fața curată la 17 octombrie în fața lui Steaua, la București, avem apoi două meciuri acasă pe care cred că nu le vom pierde, apoi la Cluj cu C.F.R. Dacă trecem cu bine și de Steagul roșu, pînă la 1 decembrie nu văd de ce va trebui să-mi rad barba. Deci, dacă scăpăm de Steaua..."*

● O declarație a lui Nicușor după meciul A.S.A. — Dinamo : „Bucuria calificării în „C.C.E." a generat la Dinamo o stare de mulțumire pe care, cu toate eforturile mele, nu am putut s-o atenuez. A.S.A. putea marca în prima repriză, noi în a doua. Trebuie să spun că formația din Tg. Mureș practică un joc curat, deschis : perseverînd pe acest drum, Bone, vechiul meu prieten, va clădi o echipă bună".

● Chemat la marginea terenului de către antrenorul E. Iordache, extremul dreapta al echipei Jiul, Peronescu, a refuzat să se conformeze, întorcîndu-i spatele. Fără nici o ezitare, antrenorul i-a făcut semn lui Mulțescu că va intra în joc înlocuindu-l pe Peronescu. Schimbarea a fost cît se poate de binevenită, fiind totodată și un exemplu educativ.

● De cîteva zile, de pregătirea echipei de tineret-rezerve a Jiului se ocupă profesorul Tiberiu Szabo, pînă nu de mult antrenor secund la C.F.R. Cluj.

● Debut la U.T.A. Spre sfîrșitul meciului, antrenorul N. Dumitrescu l-a trimis în teren pe... Roșca, pînă atunci prezență permanentă în echipa de tineret. De statură potrivită, subțirel, sprinten în mișcări, în minutele cît a jucat, puține la număr, Roșca a reușit, împreună cu Both și Calinin, să construiască trei faze periculoase la poarta lui Totoianu, una dintre ele fiind finalizată de Calinin. Un debut de bun augur ? Greu de răspuns. Antrenorul Dumitrescu nu se prea înșeală, însă, cînd e vorba de promovări.

PRIM—PLAN

DORU POPESCU

Ultimul prim-plan, cel consacrat lui Lupescu, a impus un fundal : Flacăra roșie. Cel de astăzi devine un... pretext. Iar acest pretext este Doru Popescu.

Pe Doru îl cunoașteți. Îi cunoașteți și calitățile și defectele. În schimb, știe să se bată. Doru nu e un jucător constant. În schimb, are în ristul lui buclucaș arma surprizei.

Pretextul Doru Popescu revendică două momente.

Primul. În minutul 56 al lui 0—0 de la București cu Trnava, Doru a părăsit terenul, cedînd locul lui Dumitrache. În clipa aceea s-a produs una dintre cele mai bizare reacții ale unei părți a tribunei. Doru Popescu a fost fluierat, pentru a se crea un fond sonor contrastant aplauzelor adresate lui Dumitrache. Rezultatul se știe : subtitlul Dumitrache nu a putut face mai mult în fața barajului cehoslovac.

Al doilea moment e un fel de oglindă a primului. Aproximativ în același minut, la Trnava, Doru a intrat în locul lui Sălceanu. Ce a urmat e viu în memoria noastră. Dumitrache, stingherit parcă de tratamentul aplicat coechipierului său la București, în minutul schimbului, i-a trimis lui Doru o minge—„trasor", care a devenit gol. Doru Popescu, cel fluierat la București, a fost strivit de o întreagă piramidă dinamovistă și îmbrățișatt, prin intermediul ei, de un milion (sau două) de telespectatori. În final, după cum știți, s-a produs acel nou joc al Destinului fotbalistic : Doru Popescu a înscris cel mai frumos gol al scurtei sale cariere, printr-un voleu „copiat" după originalul lui Dumitrache, desenat la Atena.

N-aș vrea să fac elogiul lui Doru Popescu. Entuziasmul de circumstanță nu e un bun sfetnic. După meciul de la Trnava, Doru va rămîne, probabil, același jucător inconstant, dar cu un rist-surpriză.

Mai important îmi pare să relev dubla soluție a lui Nicușor, derivînd tot din pretextul Doru. La București, Nicușor a încercat să „taie" cu atu-ul psihologic Dumitrache. Operațiunea a fost socotită o eroare. La Trnava, Nicușor a reușit totul cu o „mișcare" din aceeași familie strategică. Ambele operațiuni îmi par la fel de bine gîndite. A fost apreciată, însă, doar aceea care a avut beneficiul succesului.

În fotbalul nostru (și nu numai în fotbalul nostru), jucătorii sînt cei care cîștigă meciurile, iar antrenorii sînt cei care le pierd. Ce ar fi, totuși, să corectăm, în reacțiile noastre intime, această lege care trăiește doar sub puterea unei „tradiții" pe cît de inexplicabile pe atît de nedrepte.

IOAN CHIRILĂ

APROPO DE LEGEA AVANTAJULUI

Notă scăzută acordată arbitrului M. Rotaru (Iași) se explică printr-o eroare importantă făcută la Ploiești : aceea de a fi aplicat greșit „legea avantajului". Este adevărat că așa cum au început echipele jocul și mai ales fotbaliștii petroliști, se impunea intervenția promptă și frecventă a arbitrului, pentru a le tempera zelul. Cum a și procedat de altfel, și noi considerăm că bine a făcut, pentru că n-a lăsat jocul să degenereze. Dar mai tîrziu, cînd atmosfera s-a mai calmat și deci nu exista nici un pericol ca jucătorii să alunece din nou pe panta durităților și a brutalităților, arbitrul M. Rotaru a oprit meciul, fărămițînd jocul, în cîteva situații clare cînd trebuia aplicată „legea avantajului". Rezultatul a fost că jucătorii s-au enervat și n-a lipsit mult să reia neregularitățile, pe care se străduise să le combată și de care îi era teamă. **Ne-a surprins lipsa de orientare a arbitrului ieșean.**

Ne-a surprins, pe de altă parte, și duritatea excesivă a unor jucători (Mocanu, Vigu, Gruber, N. Ionescu, Cristache, Smarandache), ceea ce trebuie să atragă atenția conducerilor celor două echipe și măsuri de disciplinare, pentru că dăunează intereselor echipelor și fotbalului nostru în general.

ORDINEA ECHIPELOR	PUNCTE	MECIURI ACASĂ	MECIURI AFARĂ	MECIURI TOTAL	GOLURI ACASĂ	GOLURI AFARĂ	GOLURI TOTAL	DIFERENȚA
1. U.T.A. Arad	9	3 2 1 0	3 1 2 0	6 3 3 0	11—3	4—3	15—6	+9
2. Steaua București	9	3 2 1 0	3 1 2 0	6 3 3 0	5—2	5—3	10—5	+5
3. „U" Cluj	8	3 3 0 0	3 0 2 1	6 3 2 1	9—1	4—5	13—6	+7
4. Sport Club Bacău	8	3 3 0 0	3 1 0 2	6 4 0 2	10—2	4—6	14—8	+6
5. Dinamo București	8	3 1 1 1	3 2 1 0	6 3 2 1	6—4	4—1	10—5	+5
6. Steagul roșu Brașov	8	4 3 1 0	2 0 1 1	6 3 2 1	7—2	2—4	9—6	+3
7. Rapid București	7	4 2 1 1	2 1 0 1	6 3 1 2	6—4	2—2	8—6	+2
8. A.S.A. Tg. Mureș	7	3 1 2 0	3 1 1 1	6 2 3 1	1—0	2—5	3—5	—2
9. Farul Constanța	6	3 2 1 0	3 0 1 2	6 2 2 2	8—3	1—5	9—8	+1
10. Jiul Petroșani	6	3 0 3 0	3 1 1 1	6 1 4 1	2—2	2—2	4—4	0
11. F.C. Argeș Pitești	6	3 3 0 0	3 0 0 3	6 3 0 3	6—2	3—8	9—10	—1
12. Petrolul Ploiești	6	3 2 0 1	3 1 0 2	6 3 0 3	3—3	1—5	4—8	—4
13. „U" Craiova	4	2 1 1 0	4 0 1 3	6 1 2 3	7—2	1—9	8—11	—3
14. Politehnica Iași	2	3 0 1 2	3 0 1 2	6 0 2 4	3—5	2—9	5—14	—9
15. C.F.R. Cluj	1	3 0 0 3	3 0 1 2	6 0 1 5	2—6	3—8	5—14	—9
16. Crișul Oradea	1	3 0 1 2	3 0 0 3	6 0 1 5	1—3	1—9	2—12	—10

TINERET—REZERVE

1. Dinamo	6	6	0	0	18—3	12
2. Petrolul	6	5	1	0	14—5	11
3. „U" Cluj	6	5	0	1	15—5	10
4. Rapid	6	3	2	1	13—7	8
5. „U" Craiova	6	3	1	2	9—4	7
6. Farul	6	3	0	3	9—8	6
7. Jiul	6	2	2	2	9—9	6
8. Crișul	6	3	0	3	6—9	6
9. U.T.A.	6	2	2	2	9—12	6
10. F.C. Argeș	6	2	1	3	11—10	5
11. Steaua	6	2	0	4	12—11	4
12. St. roșu	6	2	0	4	6—12	4
13. Sport Club	6	2	0	4	7—14	4
14. Politehnica	6	1	1	4	3—10	3
15. A.S.A.	6	1	0	5	5—13	2
16. C.F.R.	6	0	2	4	2—16	2

„CUPA A + T"

1. Dinamo	12	9	2	1	28—8	20
2. „U" Cluj	12	8	2	2	28—11	18
3. Petrolul	12	8	1	3	18—13	17
4. Rapid	12	6	3	3	21—13	15
5. U.T.A.	12	5	5	2	24—18	15
6. Steaua	12	5	3	4	22—16	13
7. Farul	12	5	2	5	18—16	12
8. Jiul	12	3	6	3	13—13	12
9. Sport Club	12	6	0	6	21—22	12
10. St. roșu	12	5	2	5	15—18	12
11. „U" Craiova	12	4	3	5	17—15	11
12. F.C. Argeș	12	5	1	6	20—20	11
13. A.S.A.	12	3	3	6	8—18	9
14. Crișul	12	3	1	8	8—21	7
15. Politehnica	12	1	3	8	8—24	5
16. C.F.R.	12	0	3	9	7—30	3

CLASAMENTUL GOLGETERILOR

6 goluri : RUGINUBEI (Sport Club)

5 goluri : OBLEMENCO („U" Craiova) — 3 din 11 m. **NEAGU** (Rapid) — 1 din 11 m.

4 goluri : DOBRIN (F.C. Argeș), **LICĂ** („U" Cluj), **DEMBROVSCHI** (Sport Club).

3 goluri : ADAM („U" Cluj), **GHERGHELI** (St. roșu), **Soo** (C.F.R.), **LUCESCU** (Dinamo) — toate din 11 m, **DOMIDE** (U.T.A.), **JERCAN** (F.C. Argeș), **ANCA** („U" Cluj), **SIMA** (U.T.A.).

2 goluri : KUN II (U.T.A.) **FLORESCU** (St. roșu), **DORU POPESCU** (Dinamo), **IORDĂNESCU** (Steaua), **CARAMAN** (Farul), **PÎRVU** („U" Craiova), **MOLDOVAN** (Petrolul), **D. ENE** (Rapid), **NĂSTASE** (Steaua), **HAJNAL** (A.S.A.), **PETESCU** (U.T.A.), **DUMITRESCU** (Dinamo), **TĂNASE**

ECHIPA CAMPIONATULUI — de la o etapă la alta

Etapa de duminică a adus destul de multe modificări în „echipa campionatului". Postul de portar, de exemplu, este acum împărțit de doi jucători. În linia de mijloc, stelistul NAOM l-a depășit pe DUMITRU, în timp ce coechipierul său VIGU a rezolvat, cel puțin pentru două săptămîni, duelul cu SIMIONAȘ. În atac, LUCESCU devine titular pe aripa dreaptă (cu cel mai mare total de puncte din acest retur), DEMBROVSCHI și HAJNAL își mențin posturile, în timp ce pentru atacant central stînga trei jucători (ADAM, DOMIDE, RUGIUBEI) înregistrează același număr de puncte.

Dar, iată cum se prezintă formația :

ȘTEFĂNESCU (48)
ADAMACHE (48)

N. IONESCU (45) PEXA (48) IANUL (48) MIHĂILĂ (48)

NAOM (46) VIGU (47)

LUCESCU (52) DEMBROVSCHI (47) TREI JUCĂTORI (44) HAJNAL (48)

AVANTAJUL TERENULUI

BUCUREȘTI. — Dembrovschi, deși flancat de Boc. șutează spre poarta Rapidului dar, de data aceasta, Răducanu este la post
Foto : S. BRAȘOVEANU

CONTINUĂ SĂ... PIARDĂ TEREN!

CUPELE EUROPENE, ETAPA, ARBITRII...

Să conchidem, după această etapă, că valoarea reală a echipelor noastre de club nu se exprimă în campionat ci în meciurile internaționale ?

Ar fi, dintr-un anumit punct de vedere, flatant ; iar în perspectiva turului secund al Cupelor europene, încurajator. Oricum, unele contraziceri între comportările de miercurea trecută și cele din această duminică nu pot fi trecute cu vederea.

N-ar fi fost normal ca același Rapid care s-a impus clar în fața lui A. C. Napoli să realizeze o „desprindere" la fel de netă și în partida de la București, cu Sport Club Bacău ? N-am fi fost îndreptățiți ca de la echipa noastră campioană, egală în deplasare cu o formație cehoslovacă de prestigiu european, să așteptăm o victorie în campionatul intern, în fața unei formații promovate în acest an ? Consemnînd însă evoluțiile lui Rapid și Dinamo sub nivelul din Cupele europene, să reținem, însă, de astă-dată cu satisfacție, sensibila ameliorare intervenită la Steaua, una din performerele de duminică, în comparație cu felul cum a jucat în Cupa Cupelor împotriva lui Hibernians de Paola. Cît despre U.T.A., echipă cunoscută prin comportarea ei lineară, prin seriozitatea cu care abordează orice meci, nu se poate spune că a fost duminică altă echipă decît cea care a jucat la Salzburg.

De aceea, nu vom face absolutizări, nici într-un sens nici în altul. Nu vom supralicita, adică, nici calificarea în bloc din primul tur al Cupelor europene (performanță pe care fotbalul nostru a mai realizat-o în 1964/65 prin Dinamo, Steaua și Petrolul și un an mai tîrziu prin Dinamo, Știința Cluj și Steagul roșu, dar, cum se vede, numai cu cîte 3 echipe), nici evoluția contradictorie a unor echipe fruntașe, în etapa de duminică, mai ales că întregul nu poate fi confundat cu... a 30-a sa parte.

Dacă sînt sau nu temeinice motive să conchidem că, în raport cu competițiile internaționale, în viața cluburilor noastre este pe cale să se producă o pozitivă cotitură, ne vom da mai bine seama la 20 octombrie sau — și mai exact — la 3 noiembrie, cînd vom vedea dacă „sorții războinici", cum numea cineva împrecherile ieșite din urna de la Belgrad, vor fi confirmați sau infirmați. Am dori, adică, Rapidului să elimine pe Legia (revanșînd nu atît eliminarea cît acea înfrîngere cu 8—0 a U.T.A.-ei) iar lui Dinamo... să împiedice pe Feyenoord de a se răzbuna după eliminarea sau de către aceeași U.T.A. !

Dar, revenind la etapa a 6-a, (în care, din nou avantajul terenului a fost simțitor infirmat !) să lăudăm — în afara performanței steliste — revirimentul băcăuan (echipă care în vară lupta pentru evitarea retrogradării, Sport Club deține acum o poziție de prim ordin în campionat), ca și constanța la un ridicat standard valoric a Universității Cluj, care se înscrie printre protagonistele actualului campionat și care în etapa următoare, la București, ne va furniza, alături de Dinamo, unul din meciurile cele mai îndreptățite de a primi titlul de „derbi al etapei". Să mai reținem din această a 6-a etapă a Diviziei A eșecul aproape total al celor 3 echipe care, în duminica precedentă, cîștigaseră în deplasare (Rapid, Petrolul, A.S.A.), în actival lor înscriindu-se de data aceasta doar un punct, al mureșenilor, deși toate 3 au jucat acasă !

Clasamentul, care înaintea recentei etape prezenta un aspect neobișnuit (primele 10 echipe înșirate pe spațiul unui singur punct), s-a mai destins. U.T.A. și Steaua „au evadat" și au șanse să se mențină încă în frunte, duminica viitoare jucînd amîndouă pe teren propriu. Dintre celelalte echipe fruntașe, riscă să piardă pentru moment plutonul Sport Club, Steagul roșu și Rapid (toate, în deplasare în etapa nr. 7).

Un interes special îl prezintă meciul de la Cluj dintre C.F.R. și Politehnica (două echipe care în acest sezon n-au cunoscut delicatele victoriei), al cărui rezultat poate cîntări greu (deocamdată) în conturarea șanselor la... retrogradare. Dacă bat ieșenii, lucrurile se simplifică, bineînțeles în favoarea lor. Alt rezultat (victoria feroviarilor, meci egali înaspreste lupta, mai ales dacă el se coroborează cu o victorie (foarte posibilă) a Crișului care în fața Steagului roșu va face totul pentru a fructifica, în fine, cel de-al patrulea avantaj al terenului în această toamnă.

În încheiere, o scurtă referire la arbitraje. Au început să apară semne proaste (Tg. Mureș, Pitești, Ploiești). Cum și derbiul primei serii a Diviziei B a fost arbitrat necorespunzător importanței partidei (chiar de liderul, cel puțin pentru un an, al cavalerilor fluierului...) înseamnă că la colegiul arbitrilor trebuie proclamată alerta.

Înainte să ajungem la meciuri date peste cap. (Dacă sîntem dispuși să admitem că n-au fost și pînă acum...).

Radu URZICEANU

O SCHIMBARE TACTICĂ HOTĂRÎTOARE

Nu era greu pentru experimentatul antrenor V. Mărdărescu să-și dea seama că la Pitești „ploaia" nu putea veni decît de la... Dobrin, jucător de mare finețe, și rafinament dar puțin dispus la angajamentul fizic pe care-l evită, nefiind jucător „de tăvăleală". În această privință, o singură măsură se impunea : marcarea severă a atacantului piteștean, pe tot terenul, oricînd și... oricum cu riscul (sau poate chiar indicația pentru cel desemnat să facă acest lucru, Mărdărescu II) de a nu construi nimic și lucrurile s-au petrecut aidoma pe teren numai că transpunerea în practică s-a făcut la început prin mijloace puțin oneste (oare, Mărdărescu II nu merita un avertisment, tov. Sotir, măcar pentru cele trei faulturi consecutive și intenționate comise asupra lui Dobrin ?) iar mai apoi tehnice, corecte, de abilitate.

O dată anihilat Dobrin, doar Dobrescu reușea, din cînd în cînd, să-i facă clipe grele lui Pall (și cu atît mai mult ne-a surprins înlocuirea lui), dar totul fără nici un folos practic, pentru că Dumitru risipea totul cu sentințele. Se credea că lucrurile vor decurge așa pînă la sfîrșit, dar în repriza secundă, o mișcare tactică (ce avea să se dovedească pînă la urmă hotărîtoare) se produce în atacul argeșenilor (evident, merit al antrenorului Fl. Halagian) : Dobrin este „împins" înainte, pe poziția cea mai avansată, acolo unde eficiența travaliului „supraveghetorului" său căpăta valențe minime. În această situație, antrenorul oaspeților îl... eliberează pe Mărdărescu II de sarcină și i-o încredințează lui Ianul, care, astfel din „acoperitor" devine jucător de strict marcaj individual cu presupus (dar nerealizat) ajutor din partea lui Alecu. Pînă cînd să-și „intre în rol" ieșenii, atacul echipei gazdă sub impulsul noului intrat, Frățilă, se aruncă în valuri asupra porții adverse creîndu-și cîteva mari ocazii de gol, dar ratate, majoritatea de Dobrin. Acesta este însă cel care înscrie cele două goluri ale echipei sale, primul din ele însă în urma unui șir de erori comise de arbitru (a sancționat un fault imaginar asupra lui Dobrin, dar nu și pe al acestuia asupra lui Stoicescu în momentul înscrierii golului).

Ce a urmat după aceea a fost ceea ce firesc era să se întîmple. Apărătorii ieșeni „și-au intrat în mînă", atacurile adversarilor fiind oprite la timp drept contraatacurile lor n-au putut fi transformate în goluri pentru că Bupulescu nu mai este omul de gol.

LEONIDA TONCU

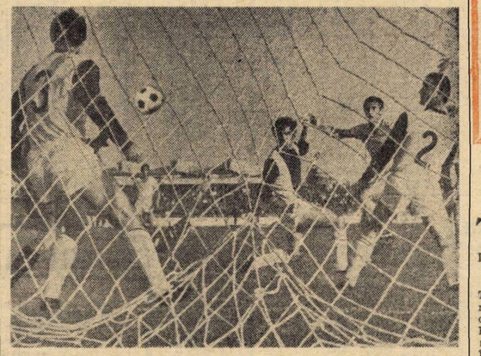

PITEȘTI — Primind o pasă de la fundașul Ivan II, ajuns pînă în careul advers, Dobrin înscrie cu capul cel de-al doilea gol al lui F. C. Argeș în meciul cu Politehnica
Foto : L. ADORJAN

ETAPA VIITOARE (17 octombrie)

București : DINAMO — UNIVERSITATEA Cluj
Craiova : UNIVERSITATEA — RAPID București.
Cluj : C.F.R. — POLITEHNICA Iași
Arad : U.T.A. — F.C. ARGEȘ Pitești
Petroșani : JIUL — SPORT CLUB Bacău
Oradea : CRIȘUL — ST. ROȘU Brașov
Ploiești : PETROLUL — FARUL Constanța
București : STEAUA — A.S.A. Tg. Mureș

REPORTERII NOȘTRI CO

DE CE A CÎȘTIGAT STEAUA, D

Rezultatul de la Ploiești poate fi considerat drept o surpriză, deși întotdeauna meciurile Petrolul — Steaua au fost deschise oricărui deznodămînt. Totuși, erau considerente care prezentau altfel această ediție a întîlnirii : **ploieștenii jucaseră bine și cîștigaseră cu o săptămînă înainte la Iași, în timp ce Steaua se prezenta după o comportare slabă și o victorie chinuită, prin autogol, asupra lui Hibernians Paola.** Poate că tocmai această diferență a determinat condiția psihică ce avea să influențeze cursul meciului și să încline balanța în favoarea bucureștenilor. Pentru că după comportarea echipelor și aspectul jocului victoria nu putea reveni decît Stelei, altfel că surpriza n-a mai fost surpriză.

De ce a cîștigat Steaua, deși fi lipsea o piesă importantă din atac — Iordănescu ?

Pentru că a jucat ceva mai bine („mai binișor" — cum spunea Tinel Stănescu după joc), decît contra lui Hibernians, pentru că și-a regăsit mai repede echilibrul și și-a impus în mare măsură jocul, pentru că a avut o apărare de fier, ordonată și promptă, doi mijlocași care au știut să acopere mijlocul terenului și să pregătească aici acțiunile de atac, pentru că a dispus de o înaintare mobilă, care a acționat simplu dar eficace.

De ce a pierdut Petrolul ?

În primul rînd pentru că s-a năpustit pur și simplu, fără rost și orizont asupra unei apărări solide care, se știa, nu putea fi descumpănită printr-un joc de manieră forte. În al doilea rînd pentru că mijlocașii n-au reușit să facă legătura utilă cu atacul, să stăpînească și să folosească mijlocul terenului, pentru că — într-un cuvînt — a jucat slab.

I-am vizitat după meci pe ploieșteni la vestiare, unde se consuma o mică tragedie în sînul unei echipe pe care cuplul Oană-Dridea se străduiește s-o clădească. Vădiți afectați, triști, ploieștenii nu-și pierduseră însă luciditatea și obiectivitatea.

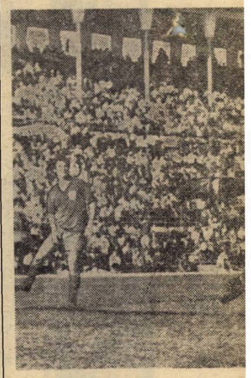

PLOIEȘTI. — Splendidă paradă a portarului petroliste

Săptămîna trecută revista noastră a scris pe larg despre conflictul „Coimeș-Crișul" Pînă acum, lucrurile au rămas nerezolvate. Ba mai mult, se părea că se face tot mai mare deosebire între atitudinea conducătorului echipei clujene și cea a antrenorului principal Ilie Oană. Ultimul a declarat în repetate rînduri că este gata să-și asume întreaga răspundere pentru rezultatele echipei, dacă i se va da posibilitatea să lucreze în liniște, fără imixtiuni din afară. Coimeș, în schimb, a ținut să precizeze că nu este de acord cu modul în care Oană înțelege să conducă echipa, că nu-i convin unele metode folosite de acesta în pregătirea jucătorilor.

Ne-am dus la Cluj pentru a încerca să aflăm cauzele acestui conflict, pentru a vedea dacă nu există totuși o cale de împăcare a părților. Am stat de vorbă cu Oană, cu Coimeș, cu cîțiva jucători, cu antrenorii Dridea și Ștefănescu, cu conducătorii clubului. Iată ce ne-au declarat :

Oană : „Nu mai pot să lucrez în condițiile în care sînt nevoit să muncesc. Nu mai pot să mă ocup de echipă așa cum aș vrea și cum știu. Nu mai pot să fiu stăpîn pe munca mea. Nu mai pot să fiu responsabil de ceea ce se întîmplă în jurul echipei. Nu mai pot să fiu antrenor principal. Nu mai pot să fiu antrenor. Nu mai pot să fiu..."

Coimeș : „Oană nu mai este de acord cu unele metode folosite de el în pregătirea jucătorilor.

DIVIZIA B

DERBIUL GALAȚIULUI...

F. C. Galați — Politehnica 1—1 (1—0)

AU MARCAT : Ionică (min. 2) și Marinescu (min. 48).
F.C. GALAȚI : Hagioglu — Ionescu, Simion, Savancea, Jucan — Brostiuc (min. 61 : Adam), Enache — Chihaia, Ionică, Iancu, Nicoară (min. 61 : Crăciunoiu).
POLITEHNICA : Gheorghiu (min. 61 : Dumbreanu) — Ungureanu, Tudorie, Dinu, Rizea — Toma, Tănăsescu — Marinescu, Lehăduș, Popanică (min. 40 : Bucur), Țolea.
A arbitrat competent C. NICULESCU (București).

Pozițiile frumoase ocupate în clasament de cele două formații gălățene, au făcut ca mii de spectatori să asiste duminică la derbiul orașului. Firește, tribunele au vuit. Apreciem inimoasa galerie studențească pentru felul cum știe să-și încurajeze favoriții ; considerăm, însă, că duminică ea s-a manifestat nesportiv, denigrind, huiduind și insultînd pe adversari. Ca o replică, comportarea civilizată a grupului de suporteri ai F.C. Galați.

Despre meci, iată părerea celor doi antrenori.

VALERIU NEAGU (F.C. Galați) : „Dorind cu ardoare victoria, elevii mei au acționat cu excesivă nervozitate în fazele de finalizare. Așa se explică faptul că din situații cum nu se poate mai clare, Iancu, Ionică și Nicoară au ratat incredibil. Dacă avem în vedere faptul că studenții au ratat și ei cîteva ocazii, rezultatul mi se pare echitabil. Adversarii noștri au stăpînit mijlocul terenului, dar noi am fost mai periculoși în acțiunile ofensive".

DRAGOȘ COJOCARU (Politehnica) : „De mult timp nu am fost martor la o partidă ca aceasta, desfășurată într-un tempo atît de debordant, de mare spectaculozitate. Cu toată miza extrem de importantă a jocului, trebuie să remarc nota de sportivitate a ambelor formații. După mine, oricare din cele două echipe putea cîștiga, dar noi am fost mai aproape de realizarea victoriei : am ratat o lovitură de pedeapsă și nu ni s-a acordat un gol valabil (marcat în condiții regulamentare). Mă refer la situația din min. 83, cînd a înscris Marinescu. Jocului simplu, de angajament al adversarilor noștri, i-am opus un joc combinativ, o bună circulație a mingii, datorită tehnicii noastre superioare. În plus, fundașul Tudorie, dublat de Dinu, l-a anihilat complet pe Iancu, cel mai periculos atacant al adversarilor".

D. SIRIOPOL
corespondent

...AL CAPITALEI...

Ce atmosferă, duminică dimineața, pe **Dinamo** !... Un fel de repetiție pentru meciurile de A, ale celor două combatante ? Cel puțin spectatorii așa au judecat întîlnirea marilor candidate la promovare și au tratat-o în consecință. Meciul n-a reprezentat sumumul așteptărilor, asta e adevărat. Căldura, tensiunea nervoasă (din fericire nesoldată cu vreun gest de nesportivitate), chiar și unele neinspirații în alcătuirea formațiilor, au reprezentat principalele inamice ale atingerii acelor pretenții pentru o partidă cu „vedetele" seriei în scenă. Dar, la toți acești musafiri nedoriți, s-a mai adăugat unul : arbitrajul. Surprinderea este cu atît mai mare, cu cît conducerea partidei a fost încredințată „arbitrului anului", acestui sever „cavaler al fluierului" care este, de altfel, **V. Pădureanu.** Numai că, în dorința de a oferi „demonstrații" pe spinarea unor echipe de B, el a comis o serie de greșeli, ca aceea a eliminării lui **Beldeanu** (min. 54) pentru culpa, încă nepedepsită pe stadioanele noastre, de a-și fi insultat coechipierul. Sigur că fapta lui **Beldeanu** se cerea avertizată, dar în nici un caz sancționată cu maxima pedeapsă. Decizia conducătorului jocului a cîntărit greu în fixarea rezultatului final. Deși, judecînd toată desfășurarea partidei, egalul a reprezentat echitatea... Dar nu arbitrul are misiunea să fixeze rezultatul !

Iată și scurte păreri ale antrenorilor celor două echipe :

ION MOTROC (Sportul studențesc) : „Socotesc rezultatul just. Nici una dintre formații nu merita victoria. Ambele au ratat în egală măsură. Tensiunea nervoasă și căldura au împiedicat realizarea unui meci de mai bună calitate. Am trecut, fără pierderi majore, de un hop greu...".

LIVIU COLCERIU (antrenor secund al Progresului) : „Am avut în mînă victoria pînă cu 60 de secunde înaintea fluierului final. Cred că eliminarea lui Beldeanu a reprezentat un element decisiv al pierderii de către noi a unui punct în partida de astăzi".

— ef. i. —

Progresul — Sportul studențesc 1—1 (0—0)

AU MARCAT : Dumitriu (min. 46) ; Kraus (min. 89).
STADIONUL : Dinamo, teren bun, timp frumos, 15 000 spectatori.
PROGRESUL : Giron — V. Popescu, Mândoiu, Grama, Constantinescu — Dumitriu, Beldeanu — R. Ionescu (min. 70 : I. Sandu), D. Georgescu, Raksi (min. 60 : Tănăsescu), Kassai.
SPORTUL STUDENȚESC : Constantin — Jurcă, Mățăoanu, D. Nicolae, Rădulescu — Jamaischi, Culda, — Nuțu (min. 53 : Leșeanu), Pană (min. 71 : Damian), Sandu Mireca, Kraus.
ARBITRU : V. PĂDUREANU (București), cu multe greșeli.

...ȘI AL TIMIȘOAREI

Politehnica — C.F.R. 0—0

STADIONUL „1 Mai", timp frumos, teren bun, spectatori aproximativ 25.000.
POLITEHNICA : Filip — Rotaru, Mafa, Mayer, Petrovici — Arnăut, Dima (min. 46 : Bojin) — Ghergha, Kun I, Bungău, Copăceanu.
C.F.R. : Tatar — Pîrvu, Erdely, Donca, Bocșa — Volaru (min. 46 : Hergan), Periatu — Floareș, Nestorovici, Chimiuc, Panici.
Foarte bun arbitrajul lui AUREL BENTU (București).

Mult zgomot, pentru... nimic. Două „galerii" înfiăcărate și neobosite, căutînd să dea aripi unor echipe crispate și ametite de „miza" pusă în joc... Cîte două mari ocazii de fiecare parte (Kun, min. 70 și 74 — bară și, respectiv, Floareș min. 59 și 85) care s-ar fi dovedit probabil decisive în soarta partidei. Scorul a rămas în cele din urmă „alb", favorizîndu-i pe rești, marii beneficiari ai „litigiului" timișorean.

Și acum, două opinii din ambele tabere :

VASILE GAIN (antrenor la C.F.R. Timișoara) : „Meci tare, cu o mizã considerabilă. S-a jucat crispat și de o parte și de alta, iar în aceste condiții nu mai puteam pretinde un nivel tehnic satisfăcător. Poate noi am greșit, exagerînd în prea multă prudență... Ar fi trebuit să îndrăznim mai mult, dar adevărul este că atacul nostru a avut o zi mai slabă, iar Panici a fost de-a dreptul de nerecunoscut. Floareș a ratat cea mai bună ocazie a jocului cu cinci minute înainte de sfîrșit cînd, singur cu portarul, a tras în el...

Remarc echipa pentru dăruirea și energia cu care a luptat și am menționi speciale pentru Tătar și Pîrvu. O notă bună pentru sportivitatea ambelor formații, care au luptat corect, în ciuda mizei !"

TOMA JURCA (antrenor la Politehnica) : „Cu acest rezultat, cred că rețitenii nu vor scăpa primul loc, cel puțin în tur... S-a luptat foarte mult pentru fiecare minge, jucătorii ambelor echipe s-au angajat total și cu toate că noi am atacat mai mult, n-am avut claritatea și calmul de a concretiza... Kun a avut victoria în picior în min. 74, dar mingea șutată de el a lovit bara... Dacă marca atunci, victoria era a noastră... Dintre jucătorii mei remarc pe Arnăut, Mafa și Gherga... Arbitrajul a fost excelent... Vom continua să luptăm pînă la capăt..."

G. MIHALACHE

Fază din derbiul Capitalei : apărătorii Sportului studențesc resping atacul lui Kassai

DIVIZIA C

ITINERAR FOTBALISTIC BUZOIAN

Despre fotbalul divizionar din cuprinsul județului Buzău cunoșteam pînă nu de mult, unele lucruri — ce-i drept, nu prea multe — care ne ofereau totuși suficiente temeiuri pentru o apreciere de ansamblu a unei activități ce încerca să depășească în mod evident limitele realizărilor oarecare. Ne obișnuisem chiar — urmărind cu regularitate întrecerea competițională — să vedem echipele buzoiene plasate constant în rîndul protagoniștelor seriei respective. Mai știam, de asemenea, că, în ciuda unor inerente rivalități sportive pe plan local, spiritul de înțelegere și colaborare rămînea întotdeauna o piatră unghiulară în baza căreia se putea miza, în perspectivă, împlinirea unor obiective majore.

De la o vreme însă, atenția noastră, îndreptată cu perseverență și asupra vieții mai puțin cunoscută a celui de-al treilea eșalon divizionar, a fost reținută de un fapt, considerat de noi, deosebit de semnificativ : **trei din cele cinci formații ce reprezintă județul Buzău în campionat, instalate pe ultimele locuri ale clasamentului !** Am mai adăugat apoi situația, puțin paradoxală a echipei Șoimii, obligată (vom vedea de ce) să joace numai în deplasare și, în sfîrșit, evoluția încă neconvingătoare a Gloriei, pretendentă declarată la promovarea municipiului în divizia secundă a țării.

Iată, așadar, cîteva elemente care ne-au determinat, în ultimă instanță, să includem cu prioritate pe agenda analizelor noastre periodice, fotbalul divizionar din raza județului Buzău. Și, contrar tradiției, am pornit în raidul nostru pe un itinerar care ne-a purtat pașii începînd de la exterior către centru.

Primul popas, deci, la **Rm. Sărat : OLIMPIA.** Situația actuală în clasament (incluzînd și meciul de duminică) : locul 13 cu un punct acumulat după șase etape. În aceeași perioadă din toamna anului 1970 : locul doi ! Cum a fost posibil un asemenea schimb spectaculos de poziții de la 2 la 13 ? Ne răspund cîțiva dintre cei care se ocupă nemijlocit de destinele acestei echipe.

ION SOHACIU, președintele asociației : „Parte din jucători (și, ceea ce este mai trist, printre aceștia și unii mai virstnici) și-au neglijat obligațiile față de pregătire, față de echipă. În mijlocul colectivului nostru au apărut manifestări de vedetism, pretenții materiale nejustificate și tendințe de căpătuială (Rădulă, Filică)".

M. MUSTAȚĂ, antrenorul formației : „Am intrat insuficient de pregătiți în focul întrecerii. Asta poate și din cauza definitivării tîrzii a lotului, în urma plecării unor fotbaliști și completării efectivului cu elemente încă neintegrate în jocul de ansamblu".

M. CALOINESCU, președintele secției : „Terenul de competiție fiind încă cu o lună înaintea începerii campionatului în reparație generală, am fost nevoiți să folosim un altul, impropriu, care nu ne-a oferit în totalitate obișnuitele avantaje ale meciurilor susținute acasă".

Explicații obiective și subiective, critice și autocritice. Cu toții însă, cei cărora ne-am adresat remarcă grija și sprijinul mare acordat de organele locale pentru redresarea echipei și speranța că într-un viitor apropiat actuala situație va rămîne cu siguranță doar o amintire neplăcută. Și încă ceva, un mic „amănunt" pe care era să-l uităm, dar căruia îi facem loc înainte de a continua călătoria noastră mai departe. „Buzăul" (a se citi : Gloria) a luat Rîmnicului doi dintre cei mai buni jucători ai săi : Nan și Etem. Chipurile să-i promoveze ! !

...Următorul popas : Boboc, comună din apropierea Buzăului, reședința de bază a „ȘOIMILOR". Echipă fruntașă, cu un lot valoros și foarte mulți simpatizanți. Dar cu un mare necaz, care-i frînează evident și poate și intenționat, ascensiunea spre realizarea unor planuri îndrăznețe. Doi dintre conducătorii asociației, **GH. ROMAN** și **V. DOLJAN,** sintetizează astfel o situație care generează în prezent un veritabil conflict ale cărui limite și implicații nu pot fi deocamdată decît cel mult ghicite, nu însă și deschis mărturisite :

— Este vorba despre măsura arbitrară și abuzivă a conducerii asociației nou înființată, Gloria, care preluînd stadionul din Cring în administrație proprie a anulat contractul prin care noi, Șoimii, aveam acces la organizarea meciurilor oficiale în Buzău, sub pretextul că terenul de joc nu poate face față solicitărilor a trei echipe (adică Gloria, Șoimii și Chimia). În acest fel, ne-am văzut pur și simplu „excomunicați" din orașul ale cărei interese le apărăm printr-o veche tradiție sportivă, fiind nevoiți să jucăm numai în deplasare chiar și meciurile pe teren propriu (la Mizil sau la Berca), să efectuăm cheltuieli inutile cu deplasările, să reducem planul de venituri din încasări și să pierdem treptat susținătorii. În esență asta echivalează cu o puternică lovitură sub centură, menită să slăbească și apoi să îndepărteze diplomatic un rival puternic a cărei prezență în preajma Gloriei ar însemna un pericol pentru aspirațiile acesteia la hegemonia fotbalistică a orașului.

...Și din nou la drum. Ocolind puțin Buzăul, cu destinația Berca. La **PETROLUL,** echipă care deține lanterna seriei a V-a. Aici, condiții bune de sport, teren frumos, atmosferă plină de încredere odată cu venirea noului antrenor **Bontaș,** în jurul căruia se mobilizează acum toate speranțele pentru lichidarea urmărilor muncii lipsite de răspundere și pricepere a fostului antrenor **I. Mărgineanu,** urmărit — printre altele — și pentru neonorarea unor datorii în valoare de 20 000 lei.

— Dar cei de la C.J.E.F.S. Buzău se interesează într-un fel de soarta dv ?

— De cînd a luat ființă Gloria...

Și interlocutorul nostru, **N. ROTARU,** fost jucător al echipei, membru în conducerea asociației, ne face să înțelegem că este inutil răspunsul pînă la capăt, după cum i s-a părut poate și întrebarea.

În sfîrșit, Buzăul. Mai întîi, **CHIMIA.** O asociație tînără, viguroasă, cu o bază sportivă proprie realizată cu sprijinul conducerii întreprinderii și din economii. Am întîlnit aici un colectiv harnic, dornic să se ridice și în sport la nivelul frumoaselor realizări în producție. Am trecut peste locurile pe unde altă dată erau gropi de gunoi, iar azi se înalță splendide construcții pentru întărirea sănătății și realizarea performanței. „Mai avem de terminat terenul de fotbal și atunci ne putem considera pe deplin realizați în privința bazei materiale" (**Th. Vlaicu,** contabil șef, unul dintre principalii animatori ai fotbalului din uzină). „Jucătorii noștri sînt cu toții exemple în producție" (**M. Voicilă,** președintele sindicatului). „Sperăm în curînd la mai mult decît actualul loc în clasament" (**Gh. Mocanu,** președintele asociației sportive). „Avem în plus și siguranța zilei de mîine pe care ne-o oferă din plin numărul mare de copii ai centrului nostru de fotbal" (antrenorul **V. Luca**).

Am plecat apoi spre stadionul din Cring, acolo unde este sediul Gloriei. Nu înainte de a mai afla că Chimiei — singura asociație care se bucură de un regim oarecum preferențial în relațiile cu noul club municipal — i-a fost luat (!) de acesta un jucător, **Vlad,** nefolosit încă pînă acum. Și că atunci cînd Chimia organizează meciuri oficiale este obligată să adauge la biletul de intrare pe stadionul orașului încă un leu pentru echipa de handbal a Gloriei, care joacă de fapt cu o oră mai devreme pe un teren din incinta bazei !

Văzusem multe și auzisem și mai multe pînă să ajungem în fief-ul acestei mult discutate **GLORIA.** Și mărturisim că nu era în intenția noastră — de altfel nici împrejurarea nu ne-a fost prielnică — o analiză mai amplă a activității de pînă acum a acestui nou nucleu de performanță sportivă municipală. Este mai mult ca sigur că acest lucru se va realiza la capătul unei perioade mai lungi de existență. Am fost curioși însă să confruntăm numai unul dintre aspectele care generează încordare și incertitudine în viața fotbalistică a orașului. Și punînd o singură întrebare am primit de fapt două răspunsuri.

Primul : „Terenul din Cring nu poate fi folosit de trei echipe, ci numai de două. Și am preferat lîngă noi pe Chimia, care a cerut prima acest lucru ! (Gr. Vateu, de la sectorul economic al clubului Gloria).

Al doilea (care ține loc și de concluzie la acest material) : „Aici, la Buzău, nu vrem să se întîmple ca la Timișoara, de pildă, unde rivalitatea și lupta între tabere țin fotbalul pe loc. Gloria este echipa noastră, a orașului. Așa că..." (I. Dudaș, din conducerea clubului).

Așa că... Fără comentarii deocamdată, ne-a șoptit cineva. Fiindcă unii tovarăși țin numai cu Gloria... Așa că...

Mihai IONESCU

SERIA I

● REZULTATE ● CLASAMENTE ● ETAPA VIITOARE ●

SERIA A II-a

Metalul Tîrgoviște — Poiana Cîmpina 3—1 (1—1), Metalul București — Progresul Brăila 1—0 (1—0), F.C. Galați — Politehnica Galați 1—1 (1—0), Știința Bacău — Ceahlăul P. Neamț 0—0, Dunărea Giurgiu — Portul Constanța 1—0 (0—0), Chimia Rm. Vîlcea — Metalul Plopeni 1—0 (1—0), C.F.R. Pașcani — Ș.N. Oltenița 2—3 (2—2), Progresul București — Sportul studențesc București 1—1 (0—0).

1.	**SPORTUL STUDENȚESC București**	8	5	3	0	17—9	13
2.	**ȘANTIERUL NAVAL Oltenița**	8	5	2	1	12—8	12
3.	**POLITEHNICA Galați**	8	3	4	1	11—5	10
4.	**ȘTIINȚA Bacău**	8	4	2	2	11—10	10
5.	**FOTBAL CLUB Galați**	8	4	1	3	15—9	9
6.	**PROGRESUL București**	8	4	1	3	9—7	9
7.	**METALUL Tîrgoviște**	8	4	1	3	10—9	9
8.	**CHIMIA Rîmnicu Vîlcea**	8	4	1	3	7—8	9
9.	**METALUL Plopeni**	8	4	0	4	10—10	8
10.	**DUNĂREA Giurgiu**	8	3	2	3	7—11	8
11.	**METALUL București**	8	2	3	3	9—7	7
12.	**PROGRESUL Brăila**	8	3	1	4	8—7	7
13.	**C.F.R. Pașcani**	8	2	1	5	9—12	5
14.	**CEAHLĂUL Piatra Neamț**	8	1	3	4	6—15	5
15.	**PORTUL Constanța**	8	0	4	4	7—12	4
16.	**POIANA Cîmpina**	8	1	1	6	7—16	3

Ceahlăul P. Neamț — C.F.R. Pașcani, S.N. Oltenița — Sportul studențesc București, Poiana Cîmpina — Metalul București, Dunărea Giurgiu — Politehnica Galați, Progresul Brăila — Știința Bacău, Progresul București — Metalul Tîrgoviște, F.C. Galați — Chimia Rm. Vîlcea, Portul Constanța — Metalul Plopeni (la 17 octombrie).

Minerul Baia Mare — Corvinul Hunedoara 2—1 (1—0), Olimpia Oradea — C.S.M. Sibiu 3—1 (0—0), Minerul Anina — Olimpia Satu Mare 1—0 (0—0), Politehnica Timișoara — C.F.R. Timișoara 0—0, Gloria Bistrița — Gaz metan Mediaș 0—0, C.S.M. Reșița — Vulturii textila Lugoj 3—0 (2—0), Electroputere Craiova — C.F.R. Arad 2—0 (1—0), Metalurgistul Cugir — Chimia Făgăraș 1—0 (0—0).

1.	**C.S.M. Reșița**	8	6	2	0	17—3	14
2—3.	**POLITEHNICA Timișoara**	8	3	3	2	14—9	9
2—3.	**MINERUL Baia Mare**	8	3	3	2	11—6	9
4.	**CORVINUL Hunedoara**	8	4	1	3	12—8	9
5.	**GLORIA Bistrița**	8	4	1	3	10—6	9
6.	**C.F.R. Timișoara**	8	3	3	2	9—6	9
7.	**ELECTROPUTERE Craiova**	8	3	2	3	9—10	8
8.	**METALURGISTUL Cugir**	8	4	0	4	6—9	8
9.	**MINERUL Anina**	8	4	0	4	9—13	8
10.	**C.S.M. Sibiu**	8	4	0	4	7—13	8
11.	**CHIMIA Făgăraș**	8	3	1	4	17—12	7
12.	**VULTURII TEXTILA Lugoj**	8	2	3	3	5—16	7
13.	**OLIMPIA Satu Mare**	8	2	2	4	4—6	6
14.	**C.F.R. Arad**	8	2	2	4	8—12	6
15.	**GAZ METAN Mediaș**	8	2	2	4	5—11	6
16.	**OLIMPIA Oradea**	8	2	1	5	9—13	5

C.F.R. Timișoara — Electroputere Craiova, Olimpia Satu Mare — Gaz metan Mediaș, C.S.M. Sibiu — Metalurgistul Cugir, Minerul Baia Mare — Minerul Anina, Corvinul Hunedoara — C.S.M. Reșița, C.F.R. Arad — Gloria Bistrița, Vulturii textila Lugoj — Chimia Făgăraș, Olimpia Oradea — Politehnica Timișoara (la 17 octombrie).

LA ÎNCHEIEREA PRIMULUI TUR DIN CUPELE EUROPENE INTERCLUBURI

RAPID CALIFICATĂ, ÎN URMA UNEI BUNE EVOLUȚII

Cu toate că partida a fost televizată în direct, peste 45 000 de spectatori au luat loc în tribunele stadionului „23 August" pentru a asista la meciul care avea să decidă pe cea de a patra echipă românească calificată în turul secund al Cupei U.E.F.A. Afluența publicului s-a datorat unui complex de cauze, dintre care ne mulțumim să amintim: cartea de vizită a oaspeților cu vedete de marcă în formație ca **Zoff, Juliano, Altafini, Sormani**; buna comportare a Rapidului în primul meci, pierdut la limită, datorită unui autogol; reușitele zilei precedente și mai ales calificarea dinamoviștilor obținută la Trnava. Publicul a „simțit" că Rapid poate să-i aducă satisfacția calificării și n-a preferat să stea acasă, în fața televizorului, luînd loc în tribunele stadionului, de unde a încurajat frenetic, permanent echipa română.

Sosiți la București cu zestrea de un gol, napolitanii își manifestau, înainte de joc, convingerea că nu vor pierde calificarea. Pentru o echipă care știe perfect lecția apărării supranumerice — dar ce echipă italiană n-o cunoaște? — un gol poate însemna mult, uneori chiar TOTUL. Se pare, că prin prisma acelui gol de la Neapole, pe care l-au considerat deosebit de prețios au privit și pregătit italienii jocul-retur. S-a văzut acest lucru încă de la primele schimburi de mingi: întreaga echipă grupîndu-se în apropierea careului lui **Zoff**, lăsînd în atac un singur jucător, **Macchi**, lîngă care își făcea apariția mai des **Altafini** și, după accidentarea acestuia, **Enzo**. Primele 25 de minute ale meciului au confirmat și dat cîștig de cauză tacticii defensive a oaspeților în această perioadă atacurile Rapidului fiind destul de ușor oprite, suturile spre poarta lui **Zoff** neavînd decît un scăzut grad de periculozitate.

Concentrîndu-se însă, tot mai mult, Rapid a desfășurat, în continuare un joc tactic adecvat, cu măsuri permanente de protejare a propriei porți cu dirijarea acțiunilor mai mult pe aripi, cu pătrunderi și centrări variate (pe sus, pe jos, la semiînălțime, șutate). Toate acestea au avut darul să clatine o apărare care se considera de netrecut. Și totuși primul gol nu s-a înscris dintr-o fază astfel construită, el fiind, în proporție de sută la sută, rezultatul pătrunderii spectaculoase a celui mai bun jucător de pe teren — **Dumitru**. Cel de-al doilea gol însă, realizat de **Ene**, dintr-o excelentă centrare a lui **Năsturescu**, a avut darul: 1. Să-l OBLIGE pe italieni să părăsească pozițiile defensive, oferind în acest fel atacanților Rapidului spații mai mari de manevră în apropierea careului advers; 2. A dat aripi rapidiștilor, i-a făcut pe aceștia să joace, CALM, FĂRĂ GREȘELI ÎN APĂRARE, LUCID ȘI SPECTACULOS ÎN ATAC combinațiile lor, realizate în viteză surprinzînd de mai multe ori apărarea lui A.C. Napoli, două șuturi nimerind barele porții lui **Zoff (Neagu)**, alte trei mari ocazii de gol fiind irosite de **Angelescu** și **Ene**. Astfel prezentîndu-se lucrurile, calificarea Rapidului putea fi obținută la un scor mult mai mare.

RAPID BUCUREȘTI — A. C. NAPOLI 2—0 (2—0)

AU MARCAT: Dumitru (min. 26) și Daniel Ene (min. 33).

STADIONUL „23 August", teren bun, timp noros, spectatori peste 45 000.

RAPID: Răducanu — Pop, Boc, Lupescu, Mușat — Dinu, Dumitru — Năsturescu, Ene, Neagu, Angelescu.

A. C. NAPOLI: Zoff — Ripari, Pogliana, Zurlini, Panzanato, Perego, Sormani, Juliano, Macchi (min. 40: Abbondanza), Altafini (min. 18: Enzo), Improta.

ARBITRU: Eischweiller (R.F. a Germaniei), corect și autoritar.

Făcînd bilanțul realizărilor ambelor echipe în dubla lor confruntare, trebuie să arătăm că cifrele înscrise în dreptul giuleștenilor sînt mult superioare celor ale adversarilor lor. Goluri, șuturi la poartă, un mare număr de combinații reușite, travaliu desfășurat de jucători pe durata celor 180 de minute, voință și ambiție de a învinge — iată tot atîtea capitole la care rapidiștii s-au dovedit superiori echipierilor lui A.C. Napoli. **„Rapid a jucat la București la fel de bine ca și la Neapole...",** spuneau după meci antrenorii **Bazil Marian** și **Gheorghe Nuțescu**. Afirmația aceasta ascunde un mare adevăr: acela că în competițiile continentale eliminatorii, și nu numai eliminatorii, calificarea prinde CONTUR, se hotărăște, în proporție de 60—70 la sută pe TERENUL ADVERSAREI. Pe stadionul „23 August", Rapid a definitivat — printr-o comportare care a satisfăcut pe toată lumea — un lucru început bine cu două săptămîni în urmă. Să sperăm că echipa va aborda cu aceeași seriozitate, dăruire și dorință de a învinge și confruntările următoare.

Laurențiu DUMITRESCU

Această fază a stat la baza primului gol marcat de Rapid: Dumitru pătrunde printre doi adversari și acțiunea lui nu se va încheia decît prin șutul sub bară care a deschis drumul Rapidului spre calificare

Foto: S. BAKCI

CE ASCUNDE (NEDREPT) UN 1—3

Eclipsați, ca în atîtea alte ocazii, de această imensă inamică ale reușitelor pure dintr-un meci, care este tabela de marcaj, jucătorii de la U.T.A. nu se pot bucura de ceea ce au oferit — din punct de vedere strict fotbalistic — spectatorilor de pe **„Salzburg Atletic Club"**. Rămași stoic sub ploaia care cădea asupra splendidului oraș austriac de 48 de ore, acești „campioni" ai pasiunii sportive au văzut unul dintre cele mai frumoase meciuri găzduite de **Salzburg**. N-au spus-o numai ei, au afirmat-o și jucătorii lui Austria și, mai cu seamă, au subliniat-o niște neutri: directorul tehnic al clubului francez **Valenciennes, Etienne Simon**, ca și colegul său de funcție de la Lille, **Georges Bonono**. Ultimul termina astfel scurta sa declarație: **„N-am crezut că o echipă avînd trei goluri avantaj, ca U.T.A., poate risca chiar calificarea în folosul fotbalului deschis, de atac. Unit cu tendința obligat ofensivă a jocului austriecilor, acest spirit al formației române a născut unul dintre cele mai frumoase meciuri de fotbal pe care le-am urmărit. Și cred că am văzut vreo două mii..."**

Acest 1—3 marchează, după opinia mea, unul dintre cele mai reușite spectacole de fotbal oferite de o echipă românească peste hotare. În prima repriză, mai cu seamă, elevii lui **Nicolae Dumitrescu** s-au întrecut pe ei. Departe de a arăta acea zgîrcenie, denumită prudență, acea tendință de a apăra un avantaj de trei goluri prin stringerea rîndurilor în apărare, prin super-cunoscutele (și mereu utilizatelor) metode de a face ca timpul să treacă (și el trecea în favoarea arădenilor), jucătorii noștri s-au desfășurat în teren ca și cum ar fi fost acasă, pe stadionul așa de familiar lor. Așa se face că primul șut cu adevărat periculos pentru **Vidac** l-am înregistrat în minutul 23! Și partida avea loc la Salzburg... Atacurile în viteză, în care **Domide** se arăta un maestru deseori aplaudat la scenă deschisă, l-au pus în alertă din primele minute pe puternicul **Kaipel. Pojoni** și **Lereter** au venit adeseori în linia mediană; prezența lor n-a fost — în această perioadă — doar o securitate defensivă iar directorul tehnic de la **Valenciennes**, care îi urmărea în mod special, avea să afirme despre ei că alcătuiesc un cuplu de fundași centrali complet și experimentat.

Aceasta a fost U.T.A. primei reprize, o formație plecată spre cabine nu numai cu încă un gol avantaj alături de cele trei de la Arad ci și sub aplauzele unui public care numai de un asemenea gest nu era dornic... Dar realitatea îl obliga la recunoașterea meritelor oaspeților. Cu siguranță că toate aceste reușite au strecurat în inimile jucătorilor din Arad, în mod inevitabil, o doză de siguranță în plus. După pauză, poate se impunea o reevaluare a situației tactice, o apropiere a liniei mediane de aceea de fundași, chiar și aducerea unuia dintre oamenii de vîrf între mijlocași. U.T.A. n-a înțeles însă să facă acest rabat spiritului jocului ei, pe care îl slujește — în acest mod — nu de ieri, de alaltăieri. Și-a luat riscul, care a intervenit de altfel, la un moment dat, în meci, și mi s-ar părea prea speculativ, prea determinat tocmai de acest 1—3 ca să-i acuzăm pe jucătorii arădeni. Aș zice chiar că a meritat prețul unui 1—3 fotbalul oferit de U.T.A. la Salzburg, chiar dacă, în ultimele minute, emoțiile au coborît în inimile jucătorilor săi și în cele ale inimoasei galerii care a cîștigat net duelul cu localnicii, deși suporta handicapul unei nete inferiorități numerice. Acest 1—3 a valorat, pentru cei care AU VĂZUT meciul lui **U.T.A.** la **Salzburg**, mai mult decît o victorie obținută printr-un fotbal cenușiu și zgîrcit, defensiv și nespectacular.

Eftimie IONESCU

AȘA S-A SCRIS ISTORIA MECIULUI DE LA TRNAVA

Vineri dimineața, clubul Dinamo a invitat pe toți cei ce au alcătuit delegația de la Trnava, jucători, antrenori, medici, ziariști etc., la o nouă vizionare a meciului cu Spartak, înregistrată pe video-magnetofon în cadrul utilatului centru de cercetări al clubului. N-am putut fi de față. Dar care din cei 26 de români aflați miercurea trecută pe stadionul „Spartak T.A.Z.", nu are și acum adînc întipărită în memorie istoria celor 90 de minute, cum nu am mai văzut altele pe un teren de fotbal?

Oricum, clubul Dinamo trebuie felicitat pentru inițiativă și credem că pelicula se impune a fi păstrată la loc de onoare, pentru că reprezintă — nu exagerez cu nimic — unele din cele mai dramatice și mai senzaționale momente de fotbal trăite de o echipă românească, de cei 12 bravi dinamoviști care nu numai că nu s-au plecat în fața uraganului dezlănțuit pe teren și din tribune, dar au găsit — de unde oare? — și puterile pentru ca, în final, să zmulgă calificarea și să-i facă pe fotbaliștii cehoslovaci să muște gazonul de ciudă.

De unde toată această putere? De unde atîta energie? De unde atîta concentrare nervoasă pentru a depăși acel 0—0 de la București și... zîmbetele ironice ale celor ce ne-au întîmpinat la Trnava, titlurile „liniștitoare" din ziarele apărute în preziua jocului, antecedentele acelui 4—0 administrat anii trecuți de Spartak lui Steaua, sau infernalul prim sfert de oră al meciului? A vorbi de o bună pregătire este superfluu. Credem că acesteia trebuie să i se adauge, dincolo de voință, de dîrzenie, de dorința de a infirma pronosticurile negre, unul din acele imponderabile, care fac ca fotbalul să rămînă cu adevărat „sportul rege".

Arma principală cu care Dinamo a putut depăși pe Spartak a fost după părerea noastră, CALMUL. Un calm transmis, împrumutat, transferat de la Nicușor, un antrenor clădit din același aluat cu Angelo Niculescu. Siguranța și stăpînirea de sine dovedite de ei în zilele dinaintea întîlnirii au fost preluate și de jucători. De altfel un singur lucru le-a cerut Nicușor fotbaliștilor săi la ședința de pregătire: să fie mai calmi ca adversarul. „Am mers pe pregătirea psihică", ne spunea antrenorul în avionul înapoierii. Și a continuat: „în rest, știau ei despre ce este vorba". Iar jucătorii l-au ascultat. L-au ascultat și în pauză cînd le-a cerut să joace mai în față (în special Dinu a fost vizat), mergînd la risc: ori pierdem cu 3—0, ori ne calificăm! Riscul a fost însă calculat, întrucît Nicușor și-a dat seama că, în ciuda avantajului de un gol, forțele lui Spartak sînt aproape măcinate datorită ritmului de joc fantastic imprimat în prima repriză. Adăugînd și inspirata schimbare (Săiceanu, înlocuit cu Doru Popescu), făcută tot după un raționament („cehoslovacii pierduseră pe Kuna, deci un om de mijloc; în cazul acesta puteam renunța și eu la un om din defensivă, pentru unul de atac"), ajungem la o unică concluzie: cît de mare poate fi aportul unui om lucid aflat pe margine, pentru cei 11 din teren.

Toate judecățile lui Nicușor au dat roade: trecut pe stînga, Dumitrache, pînă atunci păzit de Majernik și Hagara, a fost mai liber în mișcări și a trimis cîteva baloane din care s-a și marcat; apoi, Doru Popescu, un semi-necunoscut pentru apărătorii din Trnava, a fost neglijat de ei; în al treilea rînd, Dinu a devenit după pauză un real pericol (vezi în special ultimele minute) pentru poarta lui Geryk. S-a mai adăugat și șansa: cele două bare puteau fi două goluri în poarta lui Andrei; eliminarea lui Kuna (în locul lui Adamec: greșeală de arbitraj, pentru că Adamec lovise!), om lucid la mijlocul terenului și neeliminarea lui Dumitrache după ce l-a îmbrîncit pe arbitru; lipsa de raționament a antrenorului Malatinski, dator să facă o înlocuire după scoaterea lui Kuna și anume introducerea unui alt constructor de joc, în locul acestuia. Dar șansa îi ajută întotdeauna pe cei mai buni...

Oare a redus forțele lui Spartak eliminarea lui Kuna? Nu cred. De altfel, „roș-negrii" au atacat cu aceeași vigoare și după min. 29 și au deschis scorul cînd erau în inferioritate numerică. După cum, la rîndul său, Dinamo a egalat pentru prima dată atunci cînd și forțele sale erau reduse prin scoaterea lui Sătmăreanu II din joc. Rezultă de aci — dorința de victorie, voința de a păși în turul următor, manifestate de ambele formații.

Desigur, au impresionat neplăcut și pe telespectatori, dar și pe noi, cei ce am văzut pe viu meciul de la Trnava, acele momente în care fotbalul era transformat într-o corridă, în care pumnii și crampoanele făceau legea, în care arbitrul Weyland și regulamentul pe care îl reprezenta erau ignorate. Au fost momente penibile, izvorîte din neputința jucătorilor de la Spartak de a deschide scorul în ritmul fantastic al primelor 15—20 de minute. Rînd pe rînd, Adamec, Dobias, Kuna, Hrusecky și ceilalți au dat frîu liber nervilor, încercînd să învingă prin mijloace care nu le fac cinste, bărbăția fotbaliștilor de la Dinamo. Nici pînă atunci nu fuseseră ei niște îngeri (cîte coate n-a luat Sătmăreanu II în stomac de la reputatul Adamec, fără ca arbitrul să le vadă!, cîte crampoane n-a „numărat" Deleanu de la Dobias! etc., etc.). Spiritul de întrecere sportivă, loială, cavalerească a lipsit pe frumosul stadion din Trnava, și aceasta nu din vina „plăieșilor" din Ștefan cel Mare. La un moment dat ne puneam întrebarea dacă spectaculoasele calificări de anii trecuți ale lui Spartak (de altfel o echipă valoroasă, alcătuită din individualități de marcă, cu o excelentă tehnică individuală) nu au avut ca sorginte tot acest joc de intimidare, în care forța primează în fața fotbalului.

Calmul de care vorbeam a dat lui Dinamo încredere în forțele sale, în posibilitatea calificării. Asta a făcut ca Spartak să întîlnească în **Andrei un portar în formă maximă, o apărare excelent organizată** (în care Sătmăreanu II a avut sarcina cea mai ingrată: „jandarmul" lui Adamec; mai puțin versat decît adversarul său, a atacat în văzul lumii, în timp ce internaționalul cehoslovac folosea momentele cînd atenția arbitrului și camerele de luat vederi erau îndreptate spre alte puncte ale terenului), **o linie de mijloc preocupată să destrame atacurile ce veneau în valuri și apoi să transmită baloane utilizabile propriilor înaintași** (Dinu a făcut și lucruri excelente, dar a și greșit multe pase). Preocupați și aceștia de stăvilirea atacurilor lui Spartak, în prima repriză nu au făcut decît să contraatace periculos, pentru ca de-abia după pauză, avînd un sprijin mai eficient din spate, să-și arate mai des puterea.

Așa s-a scris istoria meciului de la Trnava. Rezultatul lui a dat impuls echipei noastre campioane care va trebui să dovedească și în meciurile din turul al doilea că (urmînd „precedentul U.T.A.") poate depăși pe Feyenoord, cum crecază o altă stare de spirit în rîndul jucătorilor pentru meciul de la 14 noiembrie cu Cehoslovacia, întrucît Spartak dă osatura echipei. (Adamec a declarat însă, după meci, că nu va veni la București... Probabil că are conștiința prea încărcată...).

În încheiere, o nelămurire: de ce oare, la noi, „omul cu talanga" sau „omul cu sirena", aflat în tribună să-și încurajeze echipa, este stigmatizat, de ce se pune preț pe cumințenia tribunelor, cînd peste tot unde se joacă fotbal — ca și la Trnava — suporterii alcătuiesc o a doua forță care își dă mîna cu forțele echipei pentru realizarea scopului comun, victoria?

Mircea TUDORAN

EUROPA PROPUNE PENTRU C.M.

28 DE GRUPE PRELIMINARE ŞI UN TUR CALIFICATOR

Deşi a trecut mult timp, ecourile tragerii la sorţi a grupelor preliminare ale campionatului mondial 1974 mai stăruie. Ele continuă să îmbrace, în primul rînd, forma unor **nemulţumiri create de alcătuirea grupelor,** deşi — în treacăt fie spus — reprezentanţii diferitelor confederaţii continentale le-au sugerat în baza unor consultări, cum au susţinut ei, cu federaţiile naţionale direct interesate. **Alte nemulţumiri s-au exprimat faţă de desemnarea „capilor de serii".** Ele sînt, evident, subiective, pentru că aparţin unor federaţii ale căror echipe n-au mai putut fi luate în considerare şi alese drept „capi de serie", neavînd performanţa care să le dea dreptul, aşa cum s-a întîmplat, înaintea campionatelor din 1966 şi 1970, cînd însă au acceptat acelaşi criteriu criticat acum.

Şi au fost şi alte obiecţiuni faţă de **modul cum s-a procedat la alcătuirea diferitelor grupe,** obiecţiuni mai mult sau mai puţin întemeiate. Cert este că în condiţiile actuale, cu un număr atît de mare de participanţi, comisia de organizare a C.M. nu avea cum proceda altfel. Desigur, nu s-a ajuns la o formulă ideală, care să mulţumească toată lumea, şi imperfecţiuni vor mai fi. Pe baza experienţei acumulate însă, se poate ajunge la soluţii mai bune în viitor. În această privinţă, federaţiile naţionale şi confederaţiile continentale pot aduce o contribuţie însemnată, chiar şi în privinţa formulei turneului final, în jurul căreia se poartă de asemenea discuţii.

O propunere a şi fost depusă pe biroul comisiei de organizare a C.M. — după cum anunţă buletinul oficial al F.I.F.A.-ei. Ea vine din partea Uniunii europene şi este foarte interesantă prin soluţia sugerată. În cazul cînd se va rămîne la formula turneului final cu 16 echipe, deci cu deţinătoarea trofeului şi cu ţara organizatoare calificate din oficiu, şi în condiţiile unui mare număr de înscrieri, **SE PROPUNE ALCĂTUIREA A 28 DE GRUPE PRELIMINARE DIN CARE SĂ FACĂ PARTE CÎTE UN REPREZENTANT DIN FIECARE CONTINENT:** Europa, Africa, Oceania, cele două Americi E lesne de înţeles că în cadrul acestor grupe s-ar juca **după sistemul actual, campionat, fiecare cu fiecare, tur-retur.** În ce priveşte calificarea pentru cele 14 locuri libere din turneul final, ea s-ar face prin **DISPUTAREA UNOR JOCURI TUR-RETUR ÎNTRE CELE 28 DE CÎŞTIGĂTOARE ALE GRUPELOR PRELIMINARE.**

Propunerea este interesantă (şi ar putea fi modificată în raport cu eventuala schimbare a formulei turneului final) pentru că asigură cu adevărat un caracter mondial acestui campionat din faza preliminară, pentru că dă posibilitate unei întreceri directe între marile şi micile federaţii din toate continentele, aşa cum şi-a exprimat dorinţa reprezentantul Confederaţiei africane, Tessemma. În orice caz, ea poate constitui o bază de discuţie pentru federaţiile naţionale, pentru confederaţii, pentru F.I.F.A., precum şi între toate acestea.

UN OCTOMBRIE FIERBINTE ÎN PRELIMINARIILE EUROPENE

• OPT „ŞOCURI" ASPRE ÎN ŞAPTE GRUPE PENTRU CALIFICAREA ÎN „SFERTURI"

„Duel" Kolotov (stînga) — Claramunt (nr. 8) în cursul primului meci U.R.S.S. — Spania (2—1), disputat la Moscova

Lună fierbinte în preliminariile campionatului Europei!

După cele 6 partide disputate în septembrie, luna octombrie are „partea leului": pînă la finele ei se vor consuma nu mai puţin de 14 jocuri şi încă ce jocuri! Privind programul de mai jos, oricine îşi poate da seama de caracterul decisiv pentru situaţia din clasamente, al unora dintre ele.

Să începem cu cele din prima grupă, care ne interesează direct. Într-un interval de două săptămîni, **Ţara Galilor,** în grupa noastră, va susţine două jocuri importante pentru şansele sale, e drept, pur teoretice, dar, totuşi, existente. În primul, evident, nu va avea probleme în faţa selecţionatei finlandeze, mai ales că joacă şi acasă. În al doilea însă, la Praga, se va găsi într-o situaţie dificilă pentru că înfruntă pe liderul grupei I, care are nevoie nu numai de victorie, dar şi de golaveraj pentru a-şi menţine [illegible] chiar în eventualitatea unui eşec la Bucureşti, dar de proporţii minime. Cum însă, şi galezii au şanse, cum spuneam, de a totaliza un punctaj cu care să candideze la primul loc, firesc greu de realizat dar nu imposibil (mai au două meciuri în deplasare), e de presupus că la Praga vor ţinti victoria. În orice caz, pentru noi este bine că [illegible] partidă se dispută înaintea celei de la Bucureşti (cu Cehoslovacia); putem pregăti mai bine jocul, în raport cu rezultatul întîlnirii cehoslovaco-galeză.

Un „şoc" pasionant în grupa a II-a: **Franţa — Ungaria,** al cărui rezultat poate scoate din cursă pe una din candidatele la locul I şi reduce lupta la un duel direct **Franţa** (care are mai multe şanse) — **Bulgaria** (ultimele partide din grupă) sau la unul indirect **Ungaria — Bulgaria.** La ora actuală, aceste trei ţări se află la egalitate de puncte (5), **Franţa** însă avînd un joc mai puţin disputat.

Grupa a III-a programează un meci-cheie, prima manşă **Elveţia — Anglia,** un spectaculos duel **L. Maurer — Alf Ramsey** pentru primul loc. Situaţia actuală, în fruntea clasamentului:

1. Elveţia	4	4	0	0	9	-	1	8
2. Anglia	3	3	0	0	9	-	0	6

Foştii campioni mondiali mai au de jucat returul cu Elveţia, la Londra la 10 noiembrie şi returul cu Grecia, la Atena la 1 decembrie. Evident, diferenţa de valoare acordă prima şansă englezilor, dar în fotbal nu ea decide întotdeauna, astfel că ne putem aştepta la un salt puternic al elveţienilor. În această grupă s-ar putea ajunge în situaţia de a se apela la arbitrajul golaverajului.

Două confruntări aspre în grupa a IV-a, pentru selecţionata **U.R.S.S.,** ambele în deplasare: la **Belfast** şi **Sevilla.** Importanţa acestor jocuri rezultă mai bine studiind clasamentul actual:

1. U.R.S.S.	4	4	0	0	12	-	3	8
2. Spania	3	2	0	1	6	-	2	4
3. Irlanda de Nord	4	2	0	2	8	-	4	4

(a patra echipă: Cipru cu 0 puncte)

Pentru a-şi păstra locul, fotbaliştii sovietici au nevoie de 3 puncte în aceste două partide: cu numai 2 riscă să fie egalaţi de Spania, concurentul cel mai periculos.

O ultimă carte joacă două echipe: **Suedia** şi **R.D. Germană.** Prima are de înfruntat Italia în deplasare (şi este ultimul său meci), pe cînd „squadra azzurra" mai are unul, tot acasă, cu Austria şi în aceste două întîlniri poate „ciupi" măcar două puncte cu care să realizeze un punctaj total (9) care să nu mai poată fi egalat (Suedia are acum 6 puncte, Austria 4). La fel de reduse sînt şi şansele echipei **R.D. Germane** pentru că joacă în deplasare. **Iugoslavia** ni se pare virtual calificată pentru sferturile de finală.

În fine, ultima partidă de mare importanţă se va disputa în **Polonia,** unde echipa lui **H. Schön** va fi supusă unui foarte greu examen. Fotbaliştii polonezi se arată a fi în formă, dovadă recenta victorie la scor (5—1) asupra Turciei. Dar şi vest-germanii au manifestat [illegible] dificultăţi de joc (5—0 cu Mexic). În perspectivă o luptă vehementă pentru rezultat, mai ales din partea polonezilor, ale căror ultime două jocuri vor avea loc în deplasare (în R.F.G. şi Turcia). Nu este exclus ca aceasta din urmă să ajute la departajare între R.F. a Germaniei şi Polonia.

Dintre celelalte jocuri reţinem doar unul: **Scoţia — Portugalia** pentru caracterul ei pur de prestigiu. Scoţienii, sub conducerea noului antrenor **Tom Docherty,** vor încerca să salveze ceva din reputaţia lor şifonată, printr-o victorie asupra Portugaliei, acum, iar în [illegible] asupra Belgiei, cele două favorite ale grupei a V-a.

Ceea ce nu va reuşi octombrie să clarifice în cele 8 grupe va reveni lunii noiembrie, în care sînt programate alte 12 jocuri.

Petre GAŢU

9.X — Franta — Ungaria (II)
Italia — Suedia (VI)

10.X — Austria — Irlanda (VI)
Olanda — R. D. Germană (VII)
Polonia — R. F. a Germaniei (VIII)

13.X — Ţara Galilor — Finlanda (I)
Elveţia — Anglia (III)
Irlanda de Nord — U.R.S.S. (IV)
Scoţia — Portugalia (V)

16.X — Iugoslavia — R. D. Germană (VII)

27.X — Cehoslovacia — Ţara Galilor (I)
Ungaria — Norvegia (II)
Spania — U.R.S.S. (IV)
Iugoslavia — Luxemburg (VII)

„CAVALERII ÎN NEGRU" PE „LISTA NEAGRĂ"

Nu încape îndoială că peste tot unde se joacă fotbal de cele mai multe ori arbitrii sînt... ţapi ispăşitori! Cea mai mică greşeală, cea mai mică ezitare sau cea mai... personală interpretare a regulamentului atrag după ele nelipsitul cortegiu de nemulţumiri, proteste, fluieraturi etc. În **Spania,** spre exemplu, în sezonul trecut fenomenul a luat un asemenea curs încît numai unul singur din cei 27 arbitri din prima categorie **— Juan Martinez Banegas** — a rămas în afara „listei negre" a arbitrilor recuzaţi. N-a scăpat de această „plăcere" nici renumitul **Ortiz de Mendibil** recuzat de **Atletico Madrid, Elche, Real Sociedad,** şi nici cunoscutul **Pintado** declarat... **„personna non grata"** de către **Real Madrid, Atletico Bilbao** şi **F.C. Saragosa.**

Federaţia a dictat pedepse dintre cele mai severe împotriva majorităţii arbitrilor. Elocvent în acest sens este cazul lui **Emilio Gumceta,** suspendat pe şase luni după incidentele petrecute la meciul **F.C. Barcelona — Real Madrid** din semifinala „Cupei Spaniei" şi de care, după părerea oficialităţilor, s-a făcut vinovat. Reacţia confraţilor lui **Gumceta** a fost energică şi promptă, declanşînd o grevă care ar fi putut lua proporţii dacă federaţia, cîteva zile mai tîrziu, n-ar fi renunţat la măsura adoptată împotriva lui **Gumceta.** Cazul a fost de natură să determine o schimbare de optică faţă de arbitri. În acest sens, federaţia a ridicat cluburilor dreptul de a recuza arbitrii, pentru că, la un moment dat, s-ar fi ajuns în situaţia de a nu mai avea cine conduce meciurile! O concesie s-a făcut, totuşi, cluburilor cărora **la începutul campionatului li s-a dat dreptul să depună o listă cuprinzînd în ordine CINCI arbitri indezirabili care.** În măsura posibilităţilor, **nu vor fi desemnaţi să conducă meciurile în care este angajat clubul respectiv, aceasta neconstituind însă o regulă** Federaţia îşi rezervă dreptul ca, la rigoare, să nu ţină seama de dorinţa cluburilor şi să facă delegările aşa cum doreşte. De altminteri, pentru a înlătura orice fel de bănuială, chiar din acest sezon delegarea arbitrilor se face... prin tragere la sorţi. Metoda, care nu constituie un inedit, este pe undeva echitabilă, prezintă însă un mare dezavantaj deoarece sorţii „ignorează" gradul de competenţă a arbitrului respectiv. Care va fi eficienţa acestei măsuri vom mai vedea. Deocamdată campionatul este abia la început.

(L. T.)

• DE PRETUTINDENI • DE PRETUTINDENI • DE PRETUTINDENI •

CALIFICARE PRIN... 11 M!

Întrucît reprezentativele **S.U.A.** şi **El Salvadorului** au terminat la egalitate de puncte (6) şi golaveraj (prin scădere, 3—3 şi, respectiv, 9—4), în grupa preliminară olimpică a zonei nord-centru-americană, ele au disputat — conform regulamentului — un meci de baraj pe teren neutru, la **Kingstone,** în Jamaica. Întîlnirea s-a încheiat la egalitate, după prelungiri: 1—1 (0—0, 0—0). Pentru departajare, echipele au executat cîte 5 lovituri de la 11 m. Echipa S.U.A. le-a transformat pe toate cinci, cea din Salvador patru, astfel că nord-americanii s-au calificat cu 5—4 pentru un turneu final la care vor mai lua parte echipele **Mexic, Guatemala** şi **Jamaica.**

CUPA EUROPEI CENTRALE ÎN IUGOSLAVIA

Finala acestei vechi competiţii intercluburi, ajunsă la a 29-a ediţie, s-a disputat — în fine — la Gorizzia, în Italia, potrivit unei hotărîri a comisiei de organizare. Se ştie că primul joc, programat la **Salzburg** între **Austria** şi **Celik Zenica** (Iugoslavia), s-a întrerupt din cauza unei furtuni la scorul de 0—0. Returul urma să aibă loc o săptămînă mai tîrziu la Zenica, dar clubul din această localitate a refuzat să joace înainte ca să se dispute turul. Aşa s-a ajuns la o finală simplă, în Italia, Celik a cîştigat partida cu 3—1 (2—0), aducînd trofeul în Iugoslavia.

ÎN BRAZILIA, FOTBALUL FEMININ ESTE INTERZIS!

Printr-o recentă hotărîre dată de autorităţi, pe întreg teritoriul Braziliei este interzisă practicarea fotbalului de către femei. Întreaga opinie publică sportivă a rămas uimită la aflarea acestei hotărîri ţinînd cont că Brazilia este, cum se spune, „patria fotbalului". De notat că echipa feminină reprezentativă urma să ia parte la recentul C. M. din Mexic, dar anticipînd această hotărîre, selecţionata a fost dizolvată cu cîteva zile înaintea plecării.

CALENDARUL GRUPEI I PRELIMINARE A C.M.

Reuniţi de curînd la Viena, reprezentanţii federaţiilor celor patru ţări care alcătuiesc grupa I preliminară a C.M. (Austria, Malta, Suedia şi Ungaria) au stabilit calendarul jocurilor acestor patru reprezentative:
1971 : 14 noiembrie : Malta — Ungaria.
1972 : 5 mai : Austria — Malta, 10 mai : Ungaria — Malta, 25 mai : Suedia — Ungaria, 10 iunie : Austria — Suedia, 15 octombrie : Austria — Ungaria şi Suedia — Malta.
1973 : 29 aprilie : Ungaria — Austria, 24 mai : Suedia — Austria, 13 iunie : Ungaria — Suedia, 11 noiembrie : Malta — Suedia, 26 noiembrie : Malta — Austria.

CREAREA DIVIZIEI B ÎN R. F. A GERMANIEI?

Federaţia vest-germană intenţionează să înfiinţeze din sezonul 1972/73 această a doua ligă profesionistă. Dar proiectul se izbeşte de o rezistenţă puternică din partea cluburilor amatoare, care constituie baza fotbalului din această ţară. Şi nu numai din partea lor, ci şi din a cluburilor participante în campionatele regionale. În cazul înfiinţării diviziei B, campionatele regionale ar cădea pe planul al treilea, iar celelalte campionate pe planul al patrulea. Este unul din motivele opoziţiei cluburilor din aceste campionate.

extern MAGAZIN extern

TENTATIVA A EȘUAT

Acest portar se mîndrea pînă acum o săptămînă cu faptul că în cinci meciuri nu primise nici un gol și se anunța în continuare imbatabil. El se numește **Guy Formici** și apără poarta echipei Troyes din divizia secundă franceză. A venit însă meciul cu Dunkerque, pe care Troyes l-a disputat acasă și a venit, mai ales, min. 17 care l-a amărît pe Formici și l-a silit să renunțe la tentativa de a rămîne cu plasa neperforată. Dunkerque i-a înscris un gol și ca amărăciunea portarului să fie mai mare i-a mai marcat un gol cu două minute înainte de sfîrșitul meciului.

O ADEVĂRATĂ ECHIPĂ NAȚIONALĂ

Se știe că fotbalul iugoslav este un izvor nesecat de talente. La ora actuală peste 100 jucători de valoare activează în străinătate, pe toate meridianele globului. Numai în Franța, în prima divizie, sînt 15 jucători cu care s-ar putea alcătui o puternică echipă reprezentativă. Iată cine sînt aceștia : **Mihailovici** și **Trivici** (Lyon), **Skoblar** (Ol. Marseille), **Dakici** (Ajaccio), **Galici** (Reions), **Damjanovici** și **Kovaceviçi** (Angers), **Kobeczak** și **Mojsov** (Rennes), **Pantelici** și **Rakici** (Bastia), **Skrbici** și **Bajici** (Lille), **Lazarovici** (Nancy), **Melici** (Sochaux).

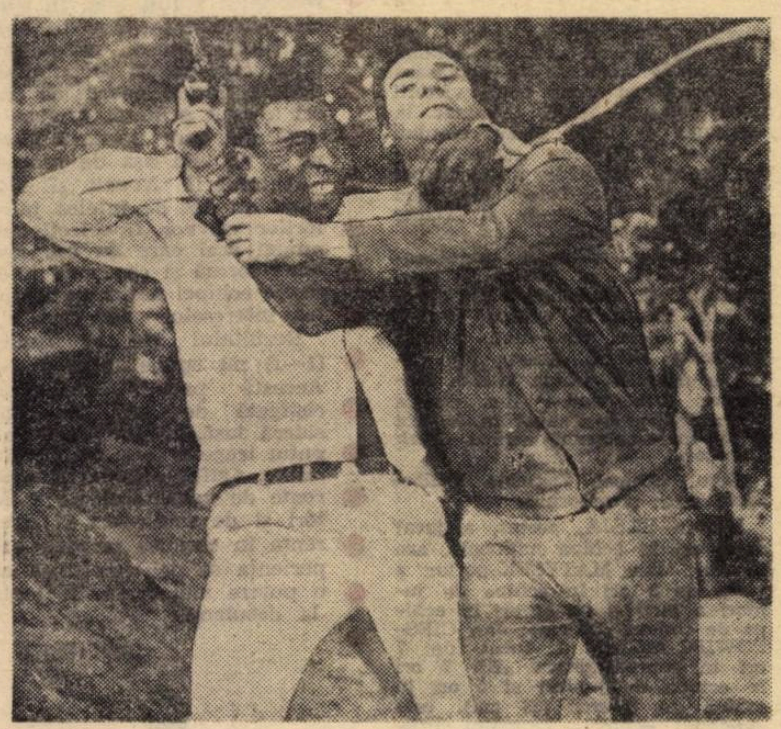

PELE ÎN DOUĂ IPOSTAZE INEDITE

Faimoasa „perlă neagră" a fotbalului brazilian, Pele, încă face să se vorbească despre el și la aceasta contribuie și larga publicitate care îl însoțește în toate activitățile sale, sportive sau extrasportive. Ilustrațiile nu lipsesc din această „campanie" și noi vă oferim două dintre ele, care-l prezintă pe Pele în roluri neobișnuite. În prima îl vedeți jucînd... într-un rol de actor de cinema, pentru un film serial TV, în a doua jucînd... tenis. „Regele" se amuză ?

mozaic

● În ziua de 15 decembrie a.c. va avea loc Congresul internațional al forului suprem fotbalistic feminin, cu care ocazie se va fixa locul de desfășurare al celei de-a treia ediții a campionatului mondial.

● Marea revelație a actualei ediții a campionatului Angliei, Sheffield United, era oferită la începutul competiției de către agențiile de pariuri la cota 40/1 ! Marile favorite însă, Leeds și Arsenal (4/1), Liverpool (6/1) și Tottenham (8/1) joacă deocamdată roluri mai puțin importante.

● La 2 februarie 1972 se vor împlini 50 ani de la înființarea ligii de fotbal a Irlandei. Cu această ocazie se va disputa un meci jubiliar care va opune o selecționată a țării gazdă unei echipe a diviziei secunde italiene.

● La sfîrșitul acestui an expiră contractul antrenorului iugoslav Branko Stankovici cu actuala sa echipă, campioana Greciei, A.E.K. Se zvonește că el va reveni la cîrma reprezentativei țării sale, unde a mai funcționat ca preparator fizic.

● Campioana Greciei, A.E.K., este pe cale de a achiziționa un valoros jucător de la Universidad Catolica (Chile), pe nume de Julio Crisosto. Fiind de origine greacă, el poate fi legitimat cu drept de joc imediat.

● În prezent se duc tratative dintre cele mai avansate pentru transferarea internaționalului vest-german Grabowsky de la actuala sa echipă Eintracht Frankfurt la F. C. Bordeaux.

● În zilele de 9 și 10 ale acestei luni, un tribunal sportiv special al federației vest-germane va reanaliza cazul lui Manfred Manglitz, suspendat pe viață pentru corupție. Se vor lua, totodată, în discuție și gravele abateri comise de unii jucători ai clubului R. W. Oberhausen.

● Ol. Nimes, echipă în care joacă Pircălab și Voinea, a achiziționat recent un valoros jucător marocan, Maaroufi, și este în avansate tratative cu un altul, brazilian, Francisco de Assis de la Cruzeiro Belo Horizonte.

● Ca omagiu adus celor trei titluri de campioană mondială pe care le-a cîștigat reprezentativa Braziliei, un cetățean al acestei țări i-a dat fiului său nou născut numele de **Tospericagerja** care amintește de jucătorii TOStao, PEle, RIvellino, CArlos Alberto, GERson, JAirzinho. Numele e alcătuit din primele litere ale fiecărui nume de mai sus.

● Furioși că echipa lor favorită Recife, care activează în eșalonul secund al fotbalului brazilian, era condusă la un moment dat cu 0—2, un numeros grup de suporteri au pătruns pe teren atacînd pe jucători. Parte dintre aceștia au fost grav molestați, parte s-au salvat părăsind în grabă terenul de joc. Mai ingenios, arbitrul s-a cocoțat în cel mai înalt arbore aflat în apropiere, pînă la venirea forțelor polițienești...

● O anchetă efectuată de publicația engleză de specialitate „World Soccer" arată că favoriții actualei ediții a Cupei campionilor europeni sînt : Feyenoord și Internazionale 6/1, Ajax 7/4, Celtic 8/1, Benfica, Standard Liège și F. C. Valencia 10/1, Borusia Mönchengladbach 12/1.

FOTBAL
REDACȚIA ȘI ADMINISTRAȚIA
str. V. Conta nr. 16, etajul V, București,
Sectorul I, Telefoane : 11 10 05 (Centrală), 12 95 96

Prezentarea artistică : **Liviu BOBOCEA**
Prezentarea grafică : **Alexandru MUSCA**

OMAGIU FOTBALULUI ȘI (CAMPIOANEI MONDIALE)

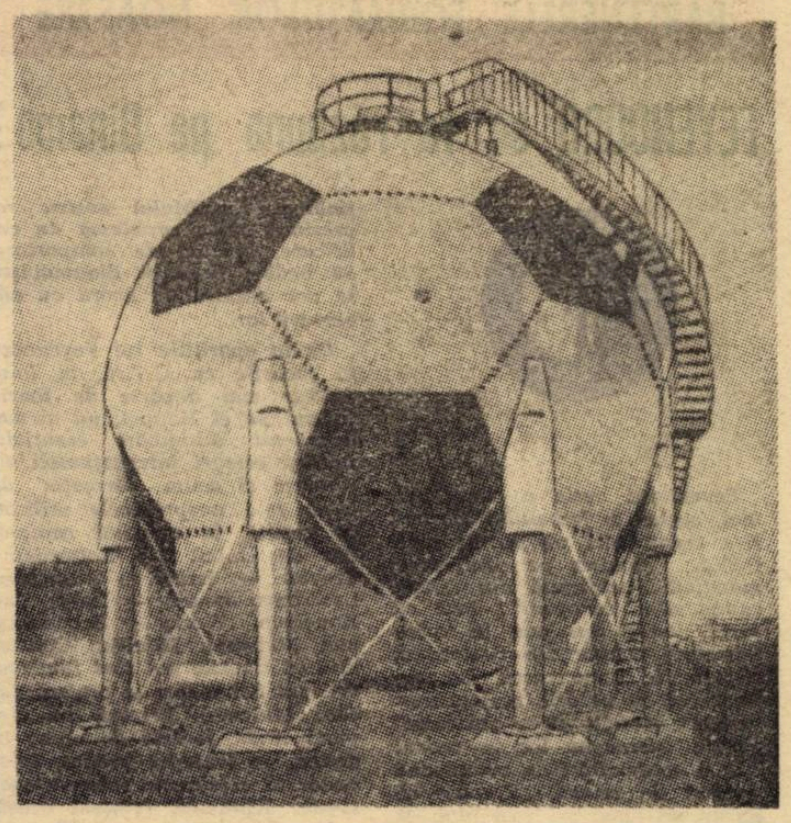

Diverse și ingenioase sînt formele de manifestare a pasiunii pentru fotbal și a bucuriei pentru victoriile de răsunet mondial. Vă oferim o mostră, ilustrată de fotografia alăturată. La o rafinărie din **Cubatao** (Brazilia) a fost construit un rezervor de forma mingii de fotbal ! În semn de omagiu adus fotbalului și victoriei Braziliei la ultimul campionat mondial !..

UNUL ÎN SUS, ALTUL ÎN JOS...

Golul — pîinea și sarea unui joc de fotbal — face să sară în sus tribunele. Bucuria unui gol o trăiesc și spectatorii, dar și — mai ales — jucătorii și „banca antrenorilor", care și-o exprimă în felul lor.

Udo Lattek, antrenorul faimosului Bayern München, de pildă, a sărit în sus, ca aruncat de un resort, la marcarea golului care i-a adus lui Bayern victoria și Cupa R.F. a Germaniei. Chipul, brațele — totul exprimă fericirea acestui antrenor.

În schimb, **Charlie George** — atacantul lui Arsenal Londra — a făcut saltul invers, atunci cînd a înscris punctul victoriei în finala Cupei Angliei. S-a dat peste cap, pur și simplu ! Un fotoreporter inspirat l-a surprins în această neobișnuită poziție, de parcă ar sta în cap...

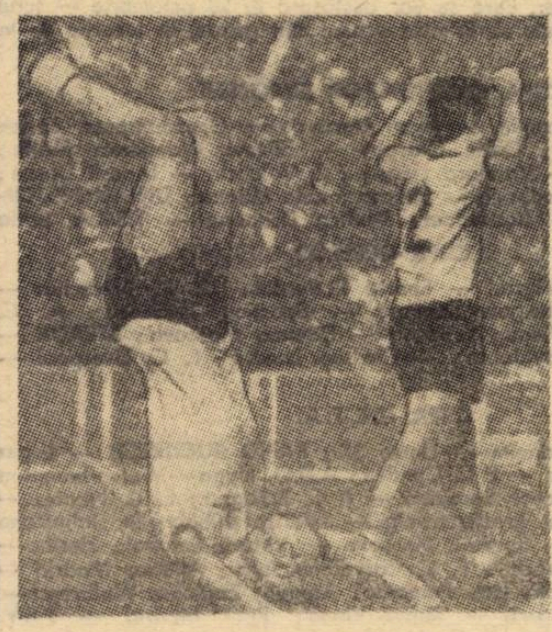

DUPĂ 43 DE ANI !...

Giovanni de Pra, cetățean italian în vîrstă de 61 ani, a fost, în tinerețe, un bun jucător de fotbal, făcînd parte și din echipa olimpică a Italiei, clasată pe locul al treilea la Olimpiada de la Amsterdam din anul 1928. Medaliile de bronz, cîștigate atunci de echipă, au fost înmînate tuturor componenților acesteia, mai puțin lui Pra, acuzat de convingeri antifasciste. Recent, el și-a adus aminte că are dreptul la această medalie și a revendicat-o federației, dar cum medalia s-a rătăcit, probabil, în timpul războiului, se va comanda o copie care-i va fi înmînată într-un cadru festiv.

●

DOCHERTY ARE CUVÎNTUL

Unul din cei mai aspri critici ai echipei naționale scoțiene și ai conducerii sale a fost antrenorul Docherty, recent numit (provizoriu) în funcția de conducător tehnic al... naționalei. Iată primele sale comentarii : **„De ani de zile am fost un critic feroce al echipei noastre reprezentative. Acum am ocazia să-mi pot exprima ideile".**

Să-l vedem...

●

CONCETTO LO BELLO PREMIAT

„Premiul Vittorio Pozzo", atribuit anual în Italia și destinat să recompenseze pe „omul de fotbal al anului", a fost decernat reputatului arbitru **Concetto Lo Bello**. Anul trecut, acest premiu l-a primit **Valcareggi**, antrenorul „squadrei azzurra".

PARTENERELE FORMAȚIILOR NOASTRE ÎN „ACTUL DOI" AL CUPELOR EUROPENE

FEYENOORD se va răzbuna pe Dinamo?

Feyennord *este o cunoștință mai veche a fotbalului nostru. N-a trecut nici un an de cînd U.T.A. elimina pe campioana mondială neoficială din „Cupa campionilor europeni"! Iată că sorții aduc din nou în calea faimoasei echipe din* Rotterdam *o formație românească.* Dinamo București *se va afla în fața unor jucători hotărîți să se „răzbune" pentru nereușita lor în cadrul dublei confruntări cu campioana noastră de atunci.* „Trebuie să jucăm de două ori mai bine ca de obicei în partidele cu Dinamo București spre a demonstra atît spectatorilor români, cît și suporterilor noștri că eliminarea noastră în primul tur al trecutei ediții a marii competiții continentale n-a fost decît o întîmplare" — *declara căpitanul echipei, fundașul Israel. Cum se vede, nu sînt deloc îngrijorați jucătorii lui* Feyenoord. *Pentru ei, partidele cu actuala detinătoare a titlului nostru reprezintă nu o problemă de calificare, ci una de comportare. Să vedem dacă și dinamoviștii se vor declara de acord cu adversarii lor.*

De la apariția lui Feyenoord *în jocurile cu* U.T.A., *în lotul condus mai departe de foarte sigurul pe el* Happel, *nu au mai intervenit schimbări esențiale. Aceiași celebri internaționali alcătuiesc și acum formația de bază. Iată unsprezecele utilizat, de regulă, în actualul campionat de clubul din* Rotterdam: Treytel — Israel — Schneider, Laseroms, Jansen — Hasil, Van Hanegem, Werry — Schoenmaker, Maiwald, Moulijn. *Constatăm că figurile noi sînt fundașul dreapta* Schneider *și centrul atacant* Maiwald. *Primul, un element tînăr, format de club; al doilea, un transfer prețios, înlocuitor al celebrului internațional suedez* Kindvall, *reîntors acasă.*

Feyenoord *deține o formă remarcabilă, conducînd în campionatul olandez neînfrîntă. Vă reamintim „datele de aur" ale palmaresului acestei formații de mare anvergură a fotbalului mondial: de nouă ori campioană a* Olandei, *cîștigătoare a* „Cupei campionilor europeni" *(ediția 1969/70), cîștigătoare a* „Cupei intercontinentale" *în aceeași ediție.*

LEGIA, același adversar dificil

Așadar, Legia Varșovia *este din nou adversara unei echipe românești. De data aceasta, în „Cupa U.E.F.A." și contra Rapidului, după ce în primul tur a eliminat formația elvețiană Lugano, cu două rezultate contradictorii: 3—1 la Lugano și 0—0 la Varșovia.*

Legia (înființată în 1946) este una din „cele două mari" ale fotbalului polonez, cu un frumos palmares și o mare popularitate. Ea și-a cîștigat și bunele aprecieri ale specialiștilor străini nu numai prin jocul său combinativ și atletic, ci și prin performanțe, dintre care remarcabilă a fost cea din ediția 1969/70 a Cupei campionilor europeni cînd a ajuns pînă în semifinale. A trecut pe rînd de U.T.A. *cu 2—1 și 8—0 (tristă amintire pentru noi...), de* St. Etienne *cu 2—1 și 1—0, de* Galatasaray Istanbul *cu 1—1 și 2—0, dar a fost eliminată la mare luptă de* Feyenoord *(apropiatul adversar al dinamoviștilor) cu 0—0 și 2—0.*

Și în ediția următoare Legia *a avut o comportare bună, calificîndu-se pînă în sferturi de finală: 4—0 și 2—1 cu* I. F. Göteborg, *0—1 și 2—0 cu* Standard Liège, *dar 0—1 și 2—1 cu* Atletico Madrid, *fiind eliminată din cauza golului marcat de madrileni la Varșovia și care a fost socotit dublu.*

În actualul campionat al Poloniei, Legia *a avut un început mai slab. După 7 etape se găsea pe locul 4. De remarcat că trei partide le-a terminat la egalitate: 0—0 cu* Stal Rzeszow, *1—1 cu eternul său rival* Gornik Zabrze *și 0—0 cu* Sombierski. *Derbiul varșovian,* Legia — Gwardia, *s-a încheiat cu victoria (1—0) echipei veteranului* Brychczy, *coordonatorul formației Legia. În actualul sezon Legia a folosit mai des echipa:* Tomaszewski — Stachurski, Blaut II, Zygmunt, Trzaskowski — Cmikiewicz, Deyna, Blaut I — Nowak, Brychczy, Gadocha, *la care s-au adăugat* Cypka, Nedziolka *și* Korzeniowski. Stachurski, Zygmunt, Trzaskowski, Cmikiewicz, Deyna, Blaut I, Brychczy *și* Gadocha *sînt internaționali. De altfel, Legia este una din furnizoarele de jucători ale echipei naționale. La jocul susținut recent de Polonia cu Turcia, Legia a fost reprezentată de* Zygmunt, Deyna *și* Gadocha, *iar* Stachurski *și* Blaut I *au fost rezerve.*

F. C. BARCELONA — o vice-campioană

Clubul **F.C. Barcelona**, poreclit de suporterii echipei **„Barça"**, este unul dintre cele mai populare cluburi spaniole de fotbal. Directorul tehnic al clubului, **Narcisso de Carreras**, se mîndrește, cu cunoscuta grandoare spaniolă, cu trofeele cucerite de echipa sa.

F.C. Barcelona a cucerit de 17 ori **„Cupa Spaniei"** care se dispută din anul 1902; de opt ori a cucerit titlul de campioană a țării — pentru prima oară în ediția 1928/29, anul în care a luat ființă campionatul, iar ultima oară în ediția 1959/60, cînd în echipă mai jucau: **Kocsis, Kubala** și **Suarez**. De trei ori a cucerit **„Cupa europeană a tîrgurilor"**. Prima oară în ediția inaugurală a acestei competiții, desfășurată în anii 1958/59, apoi în ediția secundă, 1959/60, și în ediția a opta 1965/66. O singură dată s-a calificat în finala **„Cupei campionilor europeni"**, cînd la 31 mai 1961 a pierdut la **Berna** cu 2—3 în fața echipei **Benfica Lisabona**. A cucerit de două ori **„Trofeul Carranza"**, care se dispută din anul 1955 la **Cadiz**. În anul 1961 în această competiție a învins în finală pe **Penarol Montevideo**.

La ora actuală, clubul din **Barcelona** are 55.800 de membri, fiind, după **Real Madrid**, al doilea club ca mărime din **Spania**. Posedă un stadion **„Nou Camp"**, terminat în anul 1957, care este socotit ca unul dintre cele mai bune din lume. Dispune de 44.598 de locuri pe bănci și 45.540 locuri în picioare. Capacitatea stadionului atinge 110.000 spectatori.

Celebrul portar **Ricardo Zamora**, supranumit **„El Divino"**, a jucat cîteva sezoane la **F.C. Barcelona**. Cu toată neînțelegerea pe care a avut-o cu conducerea de atunci a clubului, și astăzi **Zamora** se bucură de un deosebit respect din partea actualei conduceri. Transferul său la Espanol Barcelona a trezit un imens scandal. Antrenorul echipei este **Rinus Michels**, care a antrenat pe Ajax Amsterdam și care caută să promoveze elemente tinere și talentate pentru a împleti experiența cu tinerețea.

Lotul de bază al echipei este următorul:

Reina și **Sadurni**-portari; **Borras, Eladio, Franch, Rife, Gallego, Costas** și **Torres**-fundași; **Fernandez, Ruste, Marcial, Zabalga, Asensi**-mijlocași; **Pereda, Castro, Jimenez, Juanito, Rexach, Mendoza, Oliveros, Duenas** și **Zaldua**-atacanți.

În mod deosebit se remarcă: portarul **Sadurni** mijlocașul **Marcial** și fundașul **Gallego**. În campionatul trecut, Barcelona a terminat la egalitate de puncte cu Valencia, dar a pierdut titlul la golaveraj.

ZAGLEBIE — o apariție inedită

Sezonul fotbalistic 1970/71 s-a terminat de mult. A început noua ediție a campionatului polonez de fotbal și, totuși, suporterii echipei minerilor din **Walbrzych** mai discută și acum de performanța reușită de „idolii" lor. În trecuta ediție a campionatului de fotbal din **Polonia**, echipa **Zaglebie Walbrzych** s-a clasat pe locul 3. Un asemenea succes nu l-a prevăzut nici un suporter și nici un specialist în fotbal, astfel că această performanță poate fi socotită ca o surpriză.

Echipa despre care se spunea că nu este sudată, că nu are experiență, a reușit să dispună de echipe ca: **Ruch Chorzow, Zaglebie Sosnowiec, Wisla Krakowia, Polonia Bytom, Gwardia Varșovia.**

Cărui fapt s-a datorat acest succes? Cine sau ce fapt a avut cel mai mare merit în cucerirea locului 3 în campionatul primei divizii?

Acest succes este în mare măsură rezultatul muncii depuse de antrenorul **Antoni Brzezanczyk**, de înțelegerea jucătorilor și de atmosfera sănătoasă care domnește în cadrul clubului.

Fotbaliștii de la **Zaglebie** nu sînt nici „artiști" ai balonului și nici maeștri ai strategiei sau tacticii. În rîndurile echipei nu există nici un reprezentant din actualele echipe naționale ale Poloniei; doar un singur jucător face parte — actualmente — din echipa de tineret. În ediția trecută a campionatului, cînd juca al treilea sezon în prima divizie, n-au pierdut nici un meci pe terenul lor. În schimb în jocurile susținute în deplasare au înregistrat doar două victorii două meciuri le-au terminat la egalitate și nouă le-au pierdut.

După terminarea campionatului trecut, **Zaglebie** a participat în „Cupa Inter-Toto" dispunînd de Malmö FF (2—0) și Young Boys Berna (1—0).

În actuala ediție a campionatului, echipa se comportă ceva mai modest. Antrenorul **Brzezanczyk** a plecat la echipa **Gornik Zabrze**, locul său fiind preluat de **Jerzy Nikiel**. Acesta din urmă a pregătit echipa **G.K.S. Katowice** promovînd-o din divizia C în divizia B și apoi în A. Tot el a mai antrenat echipa **Ruch Chorzow**.

Lotul echipei **Zaglebie Walbrzych** este următorul:

Marian SZEJA, portar, a jucat de 5 ori în echipa națională, are 28 ani; Jan MATYSEK-portar a jucat de 9 ori în echipa de juniori a țării și de 13 ori în echipa de tineret (23 ani); Jan CIESZOWIEC-fundaș, a jucat de 7 ori în reprezentativa „B", 7 ori în echipa de juniori și 5 ori în echipa de tineret (33 ani), este căpitanul echipei; Zygmunt PIETRASZEWSKI-fundaș, (28 ani); Zbigniew SZLYKOWICZ-fundaș (28 ani); Henryk OSUCH-fundaș (27 ani); Krzystof PAWLICA-fundaș (30 ani); Marek SKURCZYNSKI-fundaș, a jucat de patru ori în echipa de juniori (20 ani); Joachim STACHULA-mijlocaș, a jucat o dată în echipa „A", 5 ori în „B" și 6 ori la juniori (23 ani); Antoni GALAS-mijlocaș, a jucat de 15 ori în echipa de tineret și de 7 ori în echipa de juniori a Poloniei, (23 ani); Ștefan DELEGA-atacant (25 ani); Jerzy ODSTERCZYK-atacant (27 ani); Jan NOWAK-atacant, (24 ani); Josef KWIATKOWSKI,-atacant, a jucat de 12 ori în echipa de tineret și de 8 ori în echipa de juniori (21 ani); Zbigniew AUGUSTYNIAK-atacant (23 ani); Andrej GLUCH-atacant (25 ani).

CEHOSLOVACIA ÎN FAȚA ULTIMELOR EXAMENE ALE SEZONULUI

PRAGA, 5 (prin telefon). După partida amicală cu echipa *R. D. Germane*, în care echipa *Cehoslovaciei* a avut o comportare bună, cu toate că putea să cîștige sau să piardă acest joc, a reieșit că lotul actual se bucură de toată încrederea antrenorilor. Din echipa care a evoluat în *Mexic*, au rămas doar doi jucători de bază (*Dobias* și *Kuna*), dacă avem în vedere că în locul lui *Viktor*, poarta a fost apărată de *Vencel*. În *Mexic* au mai fost *Hrivniak* și *Jan Capkovici* care figurau ca rezerve, dar care în meciul cu *Anglia*, de atunci, au jucat foarte bine.

În partida cu R.D.G., datorită rănirii lui *Hrivniak*, antrenorii au trebuit să improvizeze în timpul partidei, prezentînd perechea de fundași centrali formată din *Zlocha* și *Tomanek*. Cu toate că acești jucători nu au jucat niciodată împreună, pe teren nu s-a observat acest lucru, ei ținînd cu brio piept atacanților din echipa *R. D. Germane*.

Debutul atacanților *Nehoda* și *Gajdușek* a fost de bun augur. Să introduci ca vîrfuri de atac doi jucători în vîrstă de 20 de ani este oarecum riscant. Antrenorii și-au putut permite acest lucru într-o partidă amicală, însă rezultatul a fost bun. În special *Nehoda* s-a dovedit a fi un jucător cu un șut necruțător, care pe tot timpul partidei a tras la poartă de cîte ori a avut prilejul. A avut o bară, pe care portarul *Croy* nu o va uita așa de repede.

Antrenorii *Novak* și *Kaciani* au dat de înțeles jucătorilor că vor fi selecționați numai acei care au cea mai bună formă și care pun interesele echipei naționale înaintea intereselor de club.

Rezultatul de la *Berlin* (1—1) nu spune mare lucru. Această partidă putea fi cîștigată de noi. Se consideră însă că antrenorii au putut trage o serie de învățăminte. Astfel, diferențele aparente de valoare dintre jucători și de multe ori și diferența în ceea ce privește experiența se pot compensa cu o putere mai mare de luptă la debutanți.

JAN HAJEK

PRONOSPORT

Pronosticurile noastre la concursul nr. 41 din 10 octombrie 1971:

1. DANEMARCA—ROMÂNIA	2
2. POLONIA—R.F.G.	2
3. OLANDA—R.D.G.	1
4. BARI—AREZZO	1x
5. CATANIA—TERNANA	1
6. FOGGIA—COMO	1
7. GENOA—MONZA	1
8. LAZIO—NOVARA	1
9. MODENA—BRESCIA	x
10. PERUGIA—PALERMO	1x2
11. REGGINA—CESENA	1x
12. LORENTO—LIVORNO	1x
13. TARANTO — REGGIANA	1x

TURUL AL DOILEA AL CUPELOR EUROPENE

Vineri 1 octombrie a avut loc la Belgrad tragerea la sorți a jocurilor din cadrul etapei a doua a cupelor europene. Iată programul complet al meciurilor, care se vor desfășura la 20 octombrie — turul și 3 noiembrie — returul. Primele echipe sînt gazde, în jocurile de la 20 octombrie.

CUPA CAMPIONILOR EUROPENI

Olympique Marseille — Ajax Amsterdam; Grasshoppers Zürich — Arsenal Londra; Celtic Glasgow — Sliema Wanderers Malta; T.S.K.A. Moscova — Standard Liège; F.C. Valencia — Ujpesti Dosza; Borussia Mönchengladbach — Internazionale Milano; **DINAMO BUCUREȘTI — Feyenoord Rotterdam**; Benfica Lisabona — T.S.K.A. Sofia

CUPA CUPELOR

Steaua Roșie Belgrad — Sparta Rotterdam; A. C. Beerschot — Dynamo Berlin; Glasgow Rangers — Sporting Lisabona; A. C. Torino — Austria Viena; Eskisehir — Dinamo Moscova; **STEAUA — F. C. Barcelona**; Atvidaberg — Chelsea Londra; F. C. Liverpool — Bayern München.

CUPA U.E.F.A.

Rosenborg Trondheim — Lierse SK; **RAPID BUCUREȘTI — Legia Varșovia**; F. C. Köln — F. C. Dundee; A.D.O. Haga — Wolverhampton Wanderers; Zelesnicear Sarajevo — A. C. Bologna; F. C. Nantes — Tottenham; Eintracht Braunschweig — Atletico Bilbao; St. Johnstone — Vasas Budapesta; Spartak Moscova — Vittoria Setubal; Hertha — Milan; O.F.K. Beograd — F. C. Carl Zeiss Jena; Atletico Madrid — Ferencvaros Budapesta (sau Panionios Atena); **Zaglebie Walbrzych — U.T.A.**; Dinamo Zagreb — Rapid Viena; Real Madrid — P.S.V. Eindhoven; Juventus — F. C. Aberdeen.

DIN FOTBALUL INTERNAȚIONAL

EMISIUNE SPECIALĂ DE TIMBRE FACCHETTI. Simbătă, cu ocazia partidei **Italia — Suedia**, căpitanul **„squadrei azzurra"**, **Facchetti**, va evolua pentru a 60-a oară în echipa reprezentativă. Cu acest prilej, poșta italiană va emite o serie specială de timbre dedicată valorosului internațional.

NOI ABSENȚE ÎN „MICA CUPĂ MONDIALĂ". La marea competiție internațională pe care **Brazilia** o va organiza în anul viitor, se înregistrează noi absențe. După Italia și Anglia, iată, și-a anunțat retragerea și selecționata **Mexicului**. În această situație, organizatorii fac eforturi spre a asigura prezența altor reprezentative.

MINGEA IDEALĂ. Specialiștii englezi, avîndu-l ca principal consilier pe cunoscutul internațional **Bobby Moore**, au realizat — după afirmațiile lor — mingea de fotbal ideală. Ea nu devine mai grea pe timp ploios și nu pierde din elasticitate și formă, chiar după o lungă perioadă de întrebuințare.

MECIUL SPANIA — U.R.S.S. LA SEVILLA. Federația din **Madrid** a anunțat că partida contînd pentru **„Campionatul Europei"** dintre echipele **Spaniei** și **Uniunii Sovietice** se va desfășura la 27 octombrie la **Sevilla**.

GAZON SINTETIC PE STADIONUL DIN ALGER. Lucrările de construcție ale stadionului olimpic din **Alger**, cu o capacitate de 75 000 locuri, înaintează în ritm vertiginos. Suprafața de joc va fi acoperită cu gazon confecționat din material plastic.

Redacția și administrația: str. Vasile Conta nr. 14, București. Tiparul: I. P. Informația, str. Brezoianu nr. 23—25, București

PROLETARI DIN TOATE ȚĂRILE UNIȚI-VĂ !

FOTBAL

REVISTĂ SĂPTĂMÎNALĂ
ANUL VI
281
MIERCURI
13 OCTOMBRIE 1971
12 PAGINI
2 LEI

AȘA S-A MARCAT AUTOGOLUL DE LA COPENHAGA

Fotografia de mai sus este prinsă la cîteva clipe după neînțelegerea dintre Boc și Răducanu care a dus la primirea de către echipa noastră olimpică a „autogolului-șoc" din minutul 2 al meciului de pe „Idraetts Park".

Citiți în pagina 6 noi amănunte, declarații asupra comportării reprezentativei noastre în prima manșă a jocului decisiv pentru calificarea la J.O. München 1972, cu Danemarca.

SĂPTĂMÎNA VIITOARE OFENSIVA ECHIPELOR NOASTRE ÎN COMPETIȚIILE EUROPENE INTER-CLUBURI CONTINUĂ

ÎN C. C. E.
DINAMO – FEYENOORD

ÎN CUPA CUPELOR
C.F. BARCELONA – STEAUA

ÎN CUPA U.E.F.A.
RAPID – LEGIA
ZAGLEBIE – U.T.A

ÎN PAGINILE 6 ȘI 12 AMPLE COMENTARII ȘI VEȘTI DE ULTIMA ORĂ DIN TABERELE PROTAGONISTELOR

DIVIZIA A SE REIA CU ETAPA A 7-a, EȘALONATĂ PE TREI SEMIETAPE

VINERI, UN VERITABIL DERBI: DINAMO – „U" CLUJ

D. NICOLAE-MICUȘOR : „Clujenii ne-au fost totdeauna un adversar dificil. Sperăm însă că de data aceasta vom reuși să ne valorificăm avantajul terenului"

ȘTEFAN ONISIE : „Comportările bune de pînă acum ne obligă la o confirmare cu ocazia acestei prime apariții în Capitală în sezonul actual"

Biblioteca orășenească

CURIER SĂPTĂMÎNAL

PETROȘANI. Printre măsurile luate de Consiliul județean pentru educație fizică și sport Hunedoara, menite să contribuie la dezvoltarea fotbalului în acest județ, se numără și noua formulă de organizare a campionatului județean pe două zone geografice: VALEA JIULUI, cu 12 echipe, și VALEA MUREȘULUI cu 14 echipe. In această întrecere au fost incluse în acest an și echipele de juniori ale divizionarelor C care nu au mai fost angrenate în campionatul republican al juniorilor și școlarilor — **Minerul Lupeni, C.F.R. Simeria, Victoria Călan, Minerul Ghelar, Constructorul Hunedoara** și **Minerul Teliuc (Staicu Băloi** — corespondent).

PITEȘTI. 94 de echipe din satele și comunele județului Argeș au fost angrenate în competiția „OLIMPIADA SATELOR", organizată de C.J.F.E.S. Argeș, Comitetul județean U.T.C. și Uniunea județeană a cooperativelor de producție. Echipele au fost împărțite în 24 de zone geografice, întrecerile desfășurîndu-se sistem turneu tur-retur, cîștigătoarele zonelor întîlnindu-se apoi între ele pentru desemnarea celor trei formații care au participat la turneul final. Acestea au fost echipele comunelor **Domnești, Hîrtiești** și **Miroși**, ultima cîștigînd întrecerea. Competiția a stîrnit un viu interes în rîndurile tineretului sătesc, cu acest prilej consolidîndu-se și o frumoasă bază materială : terenuri puse la punct, procurarea de echipament și material sportiv, etc. **(Ilie Fețeanu** — corespondent).

GALAȚI. Organizat în mai multe zone ale orașului, pe mai multe centre (Țiglina, I, Țiglina III, Valea orașului etc.), campionatul de minifotbal dotat cu „Cupa cravatelor roșii" a reunit la start un număr de 88 de echipe. O deosebită atenție s-a acordat organizării meciurilor în zona cartierelor Țiglina, unde s-a jucat simultan pe cele două terenuri existente, sub îndrumarea antrenorului **Zoltan David** de la F. C. Galați. Sportivitatea exemplară, seriozitatea și exactitatea cu care echipele s-au prezentat la orele fixate, precum și preocuparea pentru ținuta cu care au intrat pe teren, au demonstrat cu prisosință că organizatorii au depus toate străduințile pentru buna desfășurare a acestei competiții (prof. **Iulia Mihăilă**).

ANINA. Spre deosebire de anii precedenți, campionatul de fotbal al județului Caraș-Severin a luat un start mult mai bun. O demonstrează atît interesul cu care sînt urmărite partidele, cît și atenția acordată de forul competent bunei desfășurări a acestei întreceri. După primele etape se poate concluziona că situația anilor trecuți, cînd mai multe echipe nu se prezentau la jocuri, nu se va mai repeta în această ediție. O altă remarcă pozitivă este și infuzia de tineret în rîndul formațiilor de bază, evidențiindu-se în special **Metalul Anina** și **Nera Bozovici**. Considerăm însă că C.J.E.F.S. Caraș-Severin ar trebui să acorde pe viitor o importanță mai mare dezvoltării fotbalului la Băile Herculane, stațiune balneo-climaterică cu importanță deosebită pe harta turistică a țării, tocmai pentru că în această localitate nu există nici o echipă de fotbal (**Ion Ghineț** — corespondent).

DIN NOU DEFECȚIUNI ÎN ORIENTAREA COMISIEI DE COMPETIȚII A F.R.F.

De curînd, Comisia de competiții și disciplină a F.R.F. a judecat un caz puțin obișnuit în care două echipe divizionare C, **Tractorul Brașov** și **Oltul Sf. Gheorghe**, solicitau fiecare cîștigarea unui joc care în realitate nu a avut loc ? Cum ? De ce ? Vom vedea, în continuare, din relatarea unor împrejurări care au generat o situație bizară, cu multe încurcături, cu inutile cheltuieli și mult timp pierdut. Pe scurt, despre ce este vorba ?

Încă de la începutul acestui campionat, asociația Oltul Sf. Gheorghe solicitase F.R.F. aprobarea (pe care de altfel a și obținut-o) de a disputa meciurile, programate în organizare proprie, pe stadionul din Covasna, cel din orașul de reședință fiind în reparație și neomologat. Și lucrurile s-au desfășurat normal, fără complicații, pînă înaintea etapei a cincea, cînd Oltul urma să întîlnească pe teren propriu vechea sa rivală, Tractorul Brașov, pe care voia, se pare, neapărat să o primească la Sf. Gheorghe și nu la Covasna. Voia și nu voia. Pentru că, **neanunțînd federația despre terminarea lucrărilor de reparație și nici intenția de a reveni cu organizarea jocurilor acasă, cei de la Oltul au lăsat, cu sau fără intenție, să planeze asupra locului de disputare a jocului din 26 septembrie, o misterioasă incertitudine.**

In asemenea condiții și în virtutea inerției, **F.R.F. a făcut și delegarea celor trei arbitri ai întîlnirii cărora le-a indicat în documentele de deplasare și de conducere a jocului orașul Covasna și nu Sf. Gheorghe.** Și tot la Covasna — acolo unde Oltul disputase cu cîteva zile mai înainte un meci oficial de cupă — s-a deplasat și Tractorul, căruia, cu toate insistențele telefonice prealabile, nu i se dăduse, nici de la București și nici din partea organizatorilor, decît răspunsuri incomplete, evazive. In acest fel, prin voința nu numai a întîmplării, în ziua de 26 septembrie la ora 11, atunci cînd era programată disputarea partidei Oltul—Tractorul, cele două echipe aflate la distanță de 30 km una de cealaltă, apăreau pe terenuri diferite, prima cu **arbitri delegați ad-hoc din Sf. Gheorghe**, a doua cu arbitrii oficiali delegați de F.R.F. Fiecare dintre ele cu pretenția cîștigării jocului prin neprezentarea adversarului.

Acestea sînt faptele care au dat naștere unui proces cu multe implicații, cu oameni puși să bată drumurile în căutarea dreptății, cu acuzații reciproce formulate cu privire la onestitatea anumitor intenții etc. **Și ce a hotărît federația, față de această situație în care ERA MAI MULT DECÎT CLAR VINOVĂȚIA UNEIA DINTRE PĂRȚI, ÎN SPEȚA A ASOCIAȚIEI OLTUL ? Reprogramarea meciului la Sf. Gheorghe!** Asta în virtutea principiului ca cele două puncte puse în joc să fie cîștigate prin luptă sportivă și nu la masa verde.

De acord cu acest principiu. Dar ce facem cu regulamentul ? Pentru că s-ar putea ca, tot în virtutea acestui temei, al rezolvării unor litigii numai pe terenul întrecerii, cineva care, de pildă, a uitat să prezinte legitimațiile jucătorilor (au fost destule cazuri) să pretindă tot așa de firesc o reprogramare pentru un simplu viciu de formă !

Și apoi cum rămîne cu cele două deplasări pentru o singură întîlnire ? Cine suportă cheltuielile suplimentare de transport și masă ale echipei brașovene? Dar de timpul pierdut din producție de jucătorii ambelor echipe pentru rejucarea meciului într-o zi de lucru, cine răspunde ?

Iată încă o dovadă că la Comisia de competiții a F.R.F. lucrurile nu merg cum ar trebui... (M.I.)

TINERE TALENTE

Coridorul școlii profesionale era plin de elevii înapoiați din vacanță. Tineri voinici cu fețele arse de soare, în bluze albastre de lucru, se așezau la rînd pentru a intra în sălile de clasă. Larma glasurilor, forfota, pereții înalți pe care se vedeau grafice, tablouri, lozinci, totul m-a învăluit în atmosfera familiară a școlii. Prin fața mea, treceau băieți de diferite virste vorbind zgomotos, rizînd și glumind pline de voioșie.

In ziua aceea, instructajul tehnic a ținut parcă mai mult ca de obicei. La un moment dat am auzit zbirnîitul soneriei. Recreație. Și astfel am reușit să stau de vorbă cu cel mai tînăr și mai talentat component al echipei de fotbal Arieșul din Cîmpia Turzii, Vasile Oltean.

Un tînăr de statură mijlocie, zvelt, cu fața bălaie, mă privea cu ochi cutezători.

— Cîți ani ai, Vasile ?

— *17!, răspunse el cu o voce plăcută, domoală puțin îngroșată și zîmbi prietenos.*

— Ești de aici, din oraș ?

— *Din oraș, răspunse tînărul, urmărind cu privirea un grup de elevi ce, îmbrăcați în treninguri, se îndreptau spre*

Vasile OLTEAN

stadion. Locuiesc în Cîmpia Turzii cu părinții, muncitori în fabrică, și cei șase frați.

Pe urmă l-am întrebat de cînd joacă fotbal, de ce s-a înscris la școala profesională și de ce vrea să devină ofelar, dacă îi vine ușor să-și însușească profesia și ce-și dorește să realizeze în viitor ca sportiv. La toate aceste întrebări, Vasile Oltean *răspunde cu vioiciune și judecată. Iar cînd veni vorba despre munca lui, Vasile dădu dovadă de o adîncă cunoaștere a profesiei de ofelar explicînd într-un chip nespus de simplu și totodată nespus de cuprinzător, fazele mai importante ale procesului de producție de parcă ar fi fost un lucrător încercat și nu elev al maiștrilor din uzină.*

Antrenorul Dionisie Crăciun, *care se ocupă de el de mai mulți ani, are despre el numai cuvinte de laudă.*

— Vasile este un elev silitor și un fotbalist de care sînt foarte mulțumit !, zise el cu căldură. Ne punem mari speranțe în el. Deși are doar 17 ani este titularizat în echipa de aproape doi ani. Acum este în ultimul an la școala profesională și putem afirma că este un tînăr sportiv și muncitor fruntaș. De altfel echipa noastră și-a propus să realizeze în acest an cîștigarea seriei și promovarea în categoria B. Este un angajament al nostru, al tuturor și sperăm să nu-i dezamăgim pe vajnicii noștri suporteri care, spre deosebire de trecut, cînd abia de-i mai prindeai pe stadion, vin acum la meciuri cu sutele. La ultimul joc, au fost peste două mii, ceea ce, pentru o echipă din categoria noastră, situată într-un oraș mic, nu-i chiar puțin. Mulți vin să-l vadă la „lucru" și pe actualul lor favorit, Vasile Oltean, în care și-au pus la rîndul lor mari speranțe.

...Se înserase. Afară se pornise o vreme rea. Ploaia răpăia pieziș în ferestre, încît ai fi zis că niște păsări ciudate ciugulesc grăunțe risipite pe pervaz. Tinerii se împrăștiară pe la casele lor. A plecat și Vasile. Nu mai înainte de a-mi fi împărtășit una din cele mai mari dorințe ale sale : aceea de a juca fotbal într-o categorie superioară. Ceea ce îi doresc din toată inima.

CONSTANTIN MORARU

TINERE TALENTE

POȘTA REDACȚIEI

ION CERNAT, București : După cum ați observat, lupta pentru ocuparea unui loc în „echipa campionatului" devine, cu fiecare etapă, tot mai pasionantă. Doi fundași clujeni — Pexa și Mihăilă — amenință cu... titularizarea în compartimentul defensiv. Mai mult. Dacă și Crețu și Solomon vor continua să joace constant bine, în raport cu notele primite, vor fi... promovați în această formație a regularității comportării în campionat. Sigur că, teoretic vorbind, e posibil ca, de exemplu, întreaga formație clujeană să devină echipa campionatului. Practic însă e imposibil. Ne întrebați apoi de ce l-am trecut pe N. Ionescu fundaș dreapta ? Pentru că a jucat și continuă să joace la Petrolul tocmai pe acest post. In ultimele două meciuri din campionat, cu Politehnica și Steaua, N. Ionescu a îmbrăcat tricoul cu nr. 2 al echipei sale. E limpede, nu ? Ca să nu mai vorbim că la lot a fost chemat tot pe acest post...

MARCEL PATACHIA, Corabia. Nu v-am putut satisface dorința înainte de 3 octombrie dintr-un motiv lesne de înțeles : am primit scrisoarea dv. simbătă... 2 octombrie. Într-adevăr, Emerich Dembrovschi, autorul celui mai frumos gol la Helsinki și al unui foarte frumos gol înscris în poarta lui Răducanu, în etapa a 6-a a campionatului, s-a născut la 6 octombrie 1945. Îi puteți scrie pe adresa clubului său. S.C. Bacău, str. Eliberării nr. 39, Bacău.

IOAN CIORBA, Arad. „Între mine și un alt cetățean din Arad a avut loc o discuție care are la bază și un pariu. Eu susțin că statuile ridicate în Mexic au drept semnificație elogiul adus celui mai bun jucător din fiecare reprezentativă, în timp ce...". Nu mai interesează ce susține „adversarul". Dumneavoastră aveți dreptate, așa că ați cîștigat... disputa. Și pariul.

GEORGETA DABIJA, București. În nr. 273 al revistei „FOTBAL" găsiți numele tuturor jucătorilor din loturile echipelor Dinamo, Steaua, U.T.A. și Rapid.

Desen de AL. CLENCIU

EMIL NUȚU, București. „O dată cu legitimarea lui Dumitriu II, Dinamo și-a dublat numărul de dușmani" scrieți dvs. Nu împărtășim această părere. Dimpotrivă. Noi credem că o dată cu legitimarea lui Dumitriu II, Dinamo și-a sporit substanțial numărul de simpatizanți. Numărul mare de spectatori care au dorit să-l vadă în meciul cu Universitatea Craiova este un argument. Pentru reușitele sale din acel meci, în tandem cu Dumitrache, Emil Dumitriu a fost aplaudat pînă și de... galeria oltenilor. 2. În privința selecționării jucătorilor din echipele Dinamo, Steaua, U.T.A. și Rapid, de asemenea, nu putem fi de acord cu dv. Rădulescu, Lupescu, Dumitru și Neagu au dat satisfacție în majoritatea meciurilor în care au jucat. De unde atunci atîta... ură împotriva lor ? Nu credeți cumva că priviți lucrurile prea subiectiv ?

ALBERT BINDER, Sibiu. „La sfîrșitul primei reprize a meciului tur Dinamo — Spartak Trnava, dinamoviștii au beneficiat de o lovitură de colț. Arbitrul n-a mai așteptat însă executarea ei, fluierînd sfîrșitul celor 45 de minute. A procedat, corect ?" Desigur. Regulamentul prevede prelungirea timpului de joc numai în cazul executării unei lovituri de la 11 m.

IOAN ARDELEAN, Arad. N-a corespuns, s-a comportat cumva lamentabil echipa noastră națională în partida cu Finlanda de susțineți că trebuie schimbată complet, împreună cu antrenorul ei ? Răspundeți-ne argumentat la această întrebare și numai după aceea... stăm de vorbă.

GHEORGHE ȘTEFAN, Ciorăști — Vrancea. 1. Echipa României a fost prezentă la trei turnee finale ale campionatului mondial, Uruguay — 1930, Franța — 1938 și Mexic — 1970. La primul campionat mondial a jucat formația : Lăpușneanu — Steiner II (Czako), Bürger — Rafinsky (Robe), Vogl, Eisenbeisser — Covaci, Deșu, Wetzer I, Stanciu, Barbu II. În 1938, reprezentativa noastră a avut următoarea alcătuire : Pavlovici (Sadovschi) — Bürger, Chiroiu II (Felecan) — Vintilă (Bărbulescu), Rășinaru, Rafinsky — Bindea (Bogdan), Covaci (Moldoveanu), Baratki, Bodola, Dobay; iar în 1970, în Mexic: Adamache (Răducanu) — Sătmăreanu, Lupescu, Dinu, Mocanu — Dumitru, Nunweiller VI — Dembrovschi, Neagu, Dumitrache, Lucescu. A mai jucat : Tătaru II.

Din cauza unor abateri grave de la disciplina competițională, în ediția trecută a campionatului județean Dolj — soldate în final cu excluderea din Divizia C a echipei Progresul Băilești — la nivelul consiliului județean pentru educație fizică și sport s-au promulgat o serie de măsuri organizatorice menite să prevîntîmpine pe viitor întîmplări penibile ca cele din vara trecută. Comisia județeană de fotbal a fost desființată, colegiul de arbitri de asemenea. Noile foruri constituite au pornit la treabă ferm hotărîte să nu facă nici un rabat actelor de indisciplină. La sediul C.J.E.F.S. Dolj au fost convocați de două ori președinții de asociații, antrenorii și căpitanii celor 32 de echipe participante în campionatul județean, ediția 1971/1972, cărora li s-a atras în mod deosebit atenția asupra muncii de educație pe care trebuie s-o desfășoare cu jucătorii, asupra respectării disciplinei pe terenurile de joc, a etalării unei comportări civilizate în afara cadrului sportiv, în societate. Dar...

Mulți au crezut că noua comisie de fotbal nu va fi chiar așa exigentă cum pretindea în vorbe. S-au înșelat însă.

După primele două etape ale campionatului au fost dictate... 74 etape suspendare ! 18 jucători au simțit din plin cît costă un gest necontrolat, o palmă dată adversarului, o înjurătură adresată arbitrului etc. Dintre aceștia, **șase au fost suspendați pe perioade variind între șase luni și un an !**

Specialist în... injurii adresate arbitrului, **T. Glavan,** de la Unirea Tricolor Dăbuleni, a fost trimis la plimbare timp de opt etape. Pentru lovirea adversarului fără balon, **T. Epure,** de la Avîntul Rost a primit patru etape suspendare. Exact pentru același motiv au fost sancționați și **D. Ioneleanu** (Progresul Segarcea), **C. Miertoiu** (Unirea Circea), **D. Smith** (Panificația) și **D. Tircă** (Confecția). Confundînd fața arbitrului cu... mingea, căruia i-a aplicat o lovitură de cap, jucătorul **Birtan** de la Comerțul a fost „scutit" să mai joace fotbal timp de un an. Dubla legitimare a jucătorilor **I. Chilom** (Unirea Goicea) și **St. Nătănală** (Tractorul Cetate) le-a atras celor doi suspendări tot pe cîte un an.

De severitatea comisiei, severitate pe care o salutăm și o dorim permanentizată, n-au scăpat nici unele echipe. Pentru faptul că la meciul cu C.F.R. Craiova nu s-a îngrijit de asigurarea condițiilor normale de desfășurare a întîlnirii, echipei **Unirea Podari** i s-a suspendat terenul pe trei etape. Alte echipe — **Unirea Dioști, Constructorul Craiova** — au primit avertismente deoarece nu au pregătit în mod corespunzător terenurile pe care susțin meciurile din campionat.

Sancțiunile, dictate cu promptitudine, discernămînt și maximum de severitate, sîntem siguri, vor avea efectul scontat, rărind, etapă de etapă, actele de indisciplină de pe terenurile de fotbal doljene.

ȘTEFAN GURGUI
corespondent

Note

FĂRĂ GLUMĂ...

- 18 SANCȚIONAȚI ÎN DOUĂ ETAPE !
- SUSPENDĂRI DE TERENURI
- AVERTIZAREA UNOR ASOCIAȚII

PRONOSPORT

Pronosticurile noastre la concursul nr. 42 din 17 octombrie 1971 :

1. PETROLUL — FARUL	1
2. C.F.R. CLUJ — POLITEH.	1x2
3. JIUL — SPORT CLUB	1x
4. CRIȘUL — STEAGUL ROȘU	1
5. CORVINUL — C.S.M. REȘIȚA	1x
6. ATALANTA — CAGLIARI	x2
7. BOLOGNA — VARESE	1
8. CATANZARO — INTER	2
9. MILAN — FIORENTINA	1
10. NAPOLI — MANTOVA	1
11. ROMA — SAMPDORIA	1x
12. TORINO — LANEROSSI	1
13. VERONA — JUVENTUS	x

ÎN 7 ZILE

• EI AU VRUT-O... • „ACASA" ÎNSEAMNĂ CHIAR ATÎT DE MULT? • CIȚI SE LAMENTEAZĂ ȘI CIȚI SPUN „BINE C-AM SCĂPAT!?" • AȘTEPTÎND CU ÎNFRIGURARE TRAVIATA-BĂNEASA • GÎNDIM LA FEL CU FEDERAȚIA DIN AUSTRALIA; A NOASTRA ARE ALTĂ LUNGIME DE UNDĂ! • ROMOȘAN A FOTOGRAFIAT ÎN MEXIC, PENTRU DUMNEAVOASTRĂ

Fără a avea pretenția că încorporează toate aspectele încărcate cu speciale semnificații din cele șapte zile de viață fotbalistică, internă sau internațională, cuprinse între două apariții ale revistei noastre, rubrica pe care o inaugurăm azi va încerca să fie un fel de **„minută a săptămînii"**, prezentîndu-vă, stimați cititori, puncte de vedere, fapte grăitoare, scurte comentarii, interpretări, nuanțe sau simple reflecții pe marginea evenimentelor de actualitate.

Pornind la drum într-o săptămînă dominată, din punctul nostru de vedere, de meciul de la Copenhaga, vom începe cu evoluția echipei naționale, în **„costumație olimpică"**, pe Idraetts Park și ne vom exprima nedumerirea nu atît față de jocul slab al tricolorilor, cît față de **lipsa lor de convingere într-un meci la care EI AU CERUT SĂ IA PARTE.** Pentru că, nu trebuie să fie un secret, federația a adoptat formula — lăudată de unii, blestemată de alții — de a prezenta primul unsprezece național în locul celui **consacrat ca olimpic** de meciul anterior, cu Albania, **la insistența majorității tricolorilor, insistențe acutizate după Helsinki.** Dar, ca niște copii capricioși care plîng pentru un ursuleț de catifea pe care, primindu-l în fine, îl strică de îndată, scoțîndu-i ochii de mărgea, dragii noștri tricolori **s-au jucat, întristîndu-ne, atît cu încrederea, cît și cu speranțele puse în ei.** E alarmant ce s-a întîmplat duminică? Alarmant, poate nu; dar îngrijorător în perspectiva apropiată. Pentru că sub aspectul calificării la J.O.... să fim bărbați! N-am ajuns noi să tremurăm în fața unui handicap de un singur gol, a cărui recuperare ne este propusă... la București.

Oare, francezii și-or fi închipuit că pot pierde (practic) calificarea în sferturile Campionatului european, sîmbătă, chiar **la Paris,** în fața Ungariei, cu care terminaseră la egalitate la Budapesta? Oare, polonezii vor fi crezut că pot fi învinși cu 3—1, **la Varșovia,** de reprezentativa R. F. a Germaniei, cu care s-au dueiat (duel încetat duminică) pentru primul loc în grupă? Oare, Iugoslavia era atît de optimistă încît să-și propună, încă de la tragerea la sorți, calificarea (pe care a obținut-o de altfel) prin **rezultate pozitive în deplasare,** atît în fața Olandei, cît și a R.D.G.-ului?

Oare, înseamnă, pentru noi, avantajul terenului o armă pe care o ținem în mînă atît de ferm încît să nu ne socotim puși în gardă de **avertismentele acestei săptămîni.** Atenție! Pe noi, în toamna asta, terenul propriu trebuie „să ne țină" de două ori la rînd...

Trebuie să recunoaștem că oricît ar fi Cupa României taxată drept „competiție K.O.", cele petrecute duminică (18 diviziona-re B, mai mult de jumătate din al doilea eșalon valoric — cum ne place să-l numim — al fotbalului nostru au fost eliminate!) invită și la alte reflecții decît la cea comodă și devenită banală: **„Așa e Cupa...".** Echipe de Divizia C, de campionat județean sau — vezi Vulcan — din districtul București, au trecut ca un tăvălug peste aspirantele, cel puțin teoretic, la... promovarea în A. Da, **„așa e Cupa!",** dar nu pentru că poartă cu ea o nefastă predestinație ci pentru că în jurul ei începe să se întindă **mantia ternă a dezinteresului.** Și, la urma urmei, n-are Progresul, în primăvara care vine, alte griji decît să-și mai lege de picioare și niște meciuri, miercurea, cu Dinamo sau Rapid?...

București-ul își răsfață „fetițele sale dulci", organizîndu-le un campionat de fotbal cu 15 echipe! Aflăm că duminică, Rapid și-a consolidat poziția de lider, cîștigînd derbiul etapei cu Unirea Tricolor și urcîndu-și golaverajul la 30—1, ceea ce, sincer vorbind, pe noi care credem încă despre fotbal că e un sport de calapod de la 40 în sus, ne cam pune pe gînduri. Va veni, cumva, o vreme cînd, pentru plăcerea de a striga „Goool!", va trebui să-i ignorăm pe Dumitrache și pe Iordănescu, căutînd la „Unde mergem?" programul partidelor de fete și suspinînd după fenta Puicăi Lazăr, după driblingul Mariei Badea sau după șutul Elenei Dorotea? Brrr!... Am umblat destul după fete la 18 ani, încît să ne încînte gîndul de a o face din nou, acum, la peste 40... În orice caz, dintre atîtea meciuri cu sonoritate de brățări și cercei (Speranța-Doina, Diana-Carmen, Minerva-Juventus) noi așteptăm, uite-așa, sîc... **Traviata-Băneasa!**

Australia e departe, tare departe, dar revista noastră ajunge și e citită (cu mare atenție, ne-am dat seama) și acolo. Acum două zile, poșta ne-a adus o scrisoare a unui abonat la „Fotbal", dl. **C. M. Trevers din Randwich N.S.W., Canington Road 5/135.** Referindu-se la articolul nostru **„Decizii și... tăceri care produc nedumerire",** apărut în numărul 278 din 23 septembrie, cititorul australian ne informează că în campionatul statului New South Walles, două echipe și anume **Canterbury** și **Pan Hellenic** au fost suspendate de către federație pe cîte 2 și 4 etape, din cauza unor incidente grave petrecute la partide jucate în organizarea respectivelor cluburi. Cum a procedat federația? A dat, automat, cîștig echipelor care veneau la rînd, în program, să fie opuse echipelor sancționate? Nu. A lăsat ca toate meciurile lui Canterbury și Pan Hellenic să se joace normal și, **la sfîrșitul campionatului, le-a scăzut cîte 4 și 8 puncte din totalul acumulat. „În acest fel** — scrie C. M. Trevers — **nici o echipă n-a fost favorizată, sancțiunea i-a durut numai pe cei sancționați".**

Noi nu mai comentăm. Dar ne minunăm (vezi cazul Gloria Baia Mare) că articolele noastre au ecou mai rapid în Australia decît.... trei etaje mai jos de sediul redacției.

Lăudabila inițiativă a colaboratorului nostru, cunoscutul foto-reporter **Paul Romoșan,** de a publica un album de fotografii de la turneul final al C.M. din Mexic, la care a fost prezent, și-a găsit transpunere în viață (Citiți „în vitrinele librăriilor"). Volumul **„ROMÂNIA la El Mundial '70",** prefațat de tov. **Anghel Alexe,** președintele C.N.E.F.S., cuprinde aproape 250 de excelente fotografii, faze din meciurile echipei noastre sau din celelalte grupe, instantanee din timpul ședерii „team"-ului nostru la Gudalajara, aspecte din alte partide memorabile, vederi din Ciudad de Mexico etc., etc. Concepția de ansamblu a albumului, ca și condițiile tehnice de excepție ale albumului îndreptățesc felicitările pe care le primește atît autorul, cît și Editura Stadion.

Îi urăm lui Romoșan (și... nu numai lui!) albumul de suită **„România la Weltmeisterschaft '74".**

Radu URZICEANU

AGENDA CUPELOR CONTINENTALE

RAPID — LEGIA, MARȚI, DINAMO — FEYNOORD, MIERCURI, LA BUCUREȘTI STEAUA VA SUSȚINE PRIMUL JOC CU BARCELONA ÎN DEPLASARE!

Problema programului aglomerat de jocuri din cupele europene de la București a fost rezolvată pe de o parte prin devansarea unuia dintre ele, Rapid — Legia Varșovia, iar pe de altă parte printr-o decizie a U.E.F.A.-ei, potrivit căreia primul meci dintre Steaua și C.F. Barcelona se va disputa la Barcelona și nu la București. În felul acesta s-a produs și dezaglomerarea la București, unde programul a fost alcătuit astfel:

Marți, 19 octombrie (dată propusă de Legia și acceptată de Rapid): **RAPID — LEGIA,** la ora 15.15 pe Stadionul „23 August" (în caz de timp nefavorabil, pe Stadionul Republicii);

Miercuri, 20 octombrie: DINAMO — FEYENOORD ROTTERDAM, la ora 15,15 pe Stadionul „23 August".

CINE VA ARBITRA

Pentru jocurile din „Cupa campionilor" și „Cupa cupelor" au fost anunțați arbitrii:

Dinamo — Feyenoord: o brigadă din Turcia (**Dogan Babacan** la centru, Turan Kundakci și Mustafa Barin) la București; o brigadă din Anglia cu **Burtenshaw** la centru, la Rotterdam.

Steaua — C.F. Barcelona: trei arbitri din Irlanda, cu **Barett** la centru, la Barcelona; trei din Elveția, cu **Kamber** la centru, la București.

Arbitrii din „Cupa U.E.F.A." n-au fost comunicați.

OBSERVATORI LA JOCURILE ADVERSARILOR

În scopul de a-și studia apropiații adversari, săptămîna aceasta se vor deplasa la jocuri de campionat o serie de observatori: antrenorul **I. Ionescu** (U.T.A.) la meciul Zaglebie Walbrzych — Pogon (miercuri 13.X), **B. Marian** (Rapid) la partida Legia — Wisla Cracovia, **Gh. Popescu** și **V. Dumitrescu** (Steaua) la C.F. Barcelona — Celta și **R. Drăgușanu** la un joc al lui Feyenoord (ultimele trei întîlniri vor avea loc la 16—17 octombrie). Jocurile echipelor C.F. Barcelona și Feyenoord vor fi filmate.

NOUTĂȚI DIN FOTBALUL ȘCOLAR

Anul școlar, la început de drum, a intrat cu drepturi depline și în perimetrul său sportiv. Recent, Ministerul Învățămîntului a difuzat programul competițiilor de fotbal, prevăzut pentru anul școlar 1971—1972, în următoarele eșaloane:

1. CAMPIONATUL ȘCOLILOR GENERALE (etapa finală 17—23 iunie, la Piatra Neamț).
2. CAMPIONATUL LICEELOR.
3. CAMPIONATUL ȘCOLILOR PROFESIONALE (etapa finală 15—21 iunie, București).
4. CRITERIUL DE FOTBAL PENTRU ȘCOLILE SPORTIVE ȘI LICEELE CU PROGRAM DE EDUCAȚIE FIZICĂ (etapa finală, în tabără de fotbal, luna iulie, la Deva).
5. CUPA SPERANȚELOR (competiție de minifotbal interstrăzi pentru pionieri, etapa finală 26 august — 1 septembrie).

Care sînt noutățile organizatorice, preconizate cu scopul mărturisit de a impulsiona fotbalul școlar, de a-i asigura un cadru mai ferm și mai propice? În primul rînd, tendința de centralizare a inițiativei și a răspunderii, toate aceste competiții fiind organizate și controlate direct și împreună de către Ministerul Învățămîntului, C.N.E.F.S., C.C. al U.T.C. și Consiliul Național al Organizației pionierilor. Un alt aspect inedit îl reprezintă *renunțarea la faza finală a campionatului liceelor, cu scopul de a asigura respectarea strictă a literei regulamentului, care prevede neînscrierea în competiție a elevilor legitimați.* Campionatele anterioare n-au putut evita unele substituiri de acest gen, forțate, tocmai în intenția de a salva calitatea îndoielnică (cauze obiective: lipsa de terenuri, activitate insuficientă) a competiției. În noua formulă, campionatul liceelor se va limita la etapa pe județ. În sfîrșit, se va pune accent pe caracterul de masă al fotbalului în școli, asigurîndu-se preponderența cuvenită campionatelor inter-clase.

La nivelul Ministerului Învățămîntului se preconizează *înființarea „Direcției Educației Fizice și Sportului școlar și universitar", care va prelua atribuțiile fostelor sectoare de resort.* Iar în subordinea direcției, fiecare județ va fi reprezentat de un inspector școlar de educație fizică. Convocați în întruniri periodice, inspectorii județeni vor asigura legătura nemijlocită, permanentă, între minister și inspectoratele județene.

În sportul școlar, așadar, o efervescență ale cărei roade le vom culege, sperăm, în toamna care vine.

Carnet

SFÎRȘITUL UNEI ILUZII

de EUGEN BARBU

Ce iute ne îmbătăm cu apă rece...

Țin minte tonul exultant al presei de după meciul cu **Finlanda.** Ce osanale, ce priviri „cîș" către cei doi cronicari lucizi ce nu s-au încins la focul de paie al acelui 4—0 obținut în fața unor liceeni din Nordul Europei! Era prea de tot. **Tricolorii** cîștigaseră la scor în deplasare, lucru puțin obișnuit la noi, și părea obligatoriu să tragem salve de artilerie. Numai că timpul scurt pînă la meciul cu **Danemarca** nu ne-a răcit mințile cît a trebuit. E drept că cineva s-a gîndit să trimită acolo tot echipa națională, mai puțin doi fundași și pe Boc, care oricum era planificat pentru prima formație. La drept vorbind, faptul este explicabil din punct de vedere al muncii de perspectivă. Și așa prima noastră garnitură nu joacă destul împreună, era un prilej de rodaj, de verificări. Dar verificările au demonstrat două lucruri: că puteam pierde și cu al doilea **team** fără multă pagubă, poate chiar că veritabilii olimpici s-ar fi străduit mai mult decît acest **unsprezece** vlăguit, stors ca rufa, fără nici o inițiativă.

Ce am observat deci în timpul acestei experiențe umilitoare la urma urmelor? Că echipei noastre naționale îi lipsește la antrenamente un **sparing-partener** viguros, care s-o pună la grele încercări. Odată cu întîlnirea unei formații de genul celei a **Danemarcii,** solidă, hotărîtă, fără crutare în cîmp, leii noștri se prefac în miei. Am putut astfel să vedem un Dumitru depășit chiar în intrări tari (și deci contrariat) și de aici lipsa sa de vlagă, un Nunweiller care nu mai avea dezinvoltura de altădată, cum am putut să vedem un Lucescu neînstare să treacă de un fundaș banal care avea un singur **atu,** că nu voia să se lase păcălit cu fente cunoscute de pe vremea bunicii.

S-au făcut declarațiile de rigoare, a fost în tribună și Covaci, sosit, hăt de departe, pentru a vedea la lucru **națională,** nici el nu prea ne-a lămurit de ce **tricolorii** mergeau în ritm de marfar, cum nu am fost lămuriți nici de celelalte declarații. Așadar, ce explică această înfrîngere în fața unei echipe care devine tradițional inconvenabilă pentru naționala noastră? Întîi, **lipsa de angajament fizic a jucătorilor noștri** care au învățat mult sub latura tehnică, dar au rămas fragili, domnișoare somnorocse în 16 metri...

Al doilea: **nu avem condiție fizică.** Ce vor fi făcînd vajnicii băieți pe la cluburi, nu știm, ce fac la Poiana Brașov nici atît. Unde să fie buba, cum se explică anemia pernicioasă a celor unsprezece tricolori care erau parcă legați la ochi și la genunchi?

În sfîrșit, cum a observat și antrenorul danezilor, **jucăm demodat, cu pase laterale la mijlocul terenului,** metodă bună pe vremea calificării pentru Guadalajara, dar falimentară în general, cum am scris de atîtea ori, pentru că dacă în fața lui Pele și Jairzinho plimbarea balonului era ceva pozitiv, în fața unor echipe de mîna a doua, operația devine penibilă.

Nu aș trece, în încheiere peste ideile stranii de selecționare. Cheran e un **brave garçon la Dinamo,** unul care aleargă năucitor ca și Bebe Năstureseu, dar de aici pînă la clasa internațională e drum lung. Pe lîngă el, extrema gazdelor a trecut de cîte ori a vrut. E cu atît mai ciudat cu cît pe tușă ședea oricum unul mai bun ca el: Pop de la **Rapid,** care nici măcar nu a fost încercat. Măcar dacă facem experiențe, să le facem pînă la capăt. Nici Popovici nu m-a impresionat, o fi iar vreo gogoriță de-a antrenorilor, pusi pe descoperit vedete! Boc, cazul Boc este tragic în continuare. Jucătorul acesta elegant, aducînd cu Piți Apolzan ca stil, mi se pare prea ușurel în drumul tancurilor moderne din înaintările adversarilor. Îl prefer încă pe dîrzul Lupescu, mai puțin spectaculos, cu mai puțină clasă, dar sigur. Cît privește golurile, eu îl acuz cel mai mult pe Răducanu la ambele catastrofe. A greșit și Boc, dar orice portar din Divizia B ar fi deviat cu un reflex mingea ușoară trimisă acasă de stoperul nostru.

Apropo, Iordache acela o fi murit?

UNELE CONSIDERAȚII TEHNICE DUPĂ PRIMELE ȘASE ETAPE

CÎȘTIGURI CARE SE CER CONSOLIDATE

Campionatul divizionar A 1971/1972, al 54-lea din istoria fotbalului nostru, a început în această ediție în condiții deosebite față de ceilalți ani. F. R. Fotbal, prin colegiul central de antrenori, pornind de la necesitatea acordării unei perioade mai mari de odihnă-refacere decît în anii precedenți a indicat mărirea vacanței de vară, de la 8—12 zile (cît se obișnuia) la 12—17 zile, corespunzător cerințelor fiecărei echipe în parte. Ținînd seama de faptul că întreaga perioadă pregătitoare de vară (37 zile) s-a mărit în medie cu încă cinci zile, conținutul, sarcinile și mijloacele acesteia n-au suferit modificări importante. Putem spune chiar că — spre deosebire de anii trecuți — atît concediul cît și perioada pregătitoare de vară au fost suficiente ca durată, existînd posibilitatea de a se asigura atît refacerea jucătorilor și aducerea lor la indici superiori în ceea ce privește capacitatea de efort, cît și omogenizarea echipelor.

De asemenea, mai trebuie menționat că înaintea începerii campionatului, antrenorii divizionari A, au luat parte la un curs organizat de F. R. Fotbal, avînd ca teme principale, sporirea capacității de efort și probleme privind desfășurarea și organizarea jocului.

ELEMENTE DE PROGRES

Încercînd acum să sintetizăm primele șase etape, vom arăta încă de la început că — în general — **campionatul actual a marcat un început promițător privind aspectele principale ale jocului.** Aceste elemente de progres s-au materializat — după părerea noastră prin :

1. Concepția de joc, și în special, **despre joc** care trece — atît la antrenori cît și la jucători — printr-o perioadă de restructurări pozitive privind **dinamica jocului actual :** orientarea în teren, perseverență în atac, spirit ofensiv cu participarea jucătorilor la ambele faze (atac-apărare). Această preocupare certă atît a F. R. Fotbal, cît și a antrenorilor s-a concretizat printre altele — **într-o evidentă creștere valorică a jocului echipelor aflate în deplasare.** Cele 32 puncte pierdute în șase etape pe teren propriu de formațiile gazdă vin să ateste acest interes conceptual. Echipele **Dinamo** (cinci puncte cîștigate în deplasare), **U.T.A.** (4), **Steaua** (4), **A.S.A.** (3), **„U" Cluj** (2) sînt și cele care — în jocurile susținute în deplasare — au dat jocului o notă aparte de spirit ofensiv-constructiv, axat pe o sporire mai accentuată a rezolvării sarcinilor duble.

Exemplificînd prin tabelul nr. 1 (aici au fost luate în evidență TOATE intrările în posesia mingii) constatăm următoarele :

— **În campionatul 1970—1971*** echipele în deplasare își inițiau majoritatea acțiunilor din zona I (în medie 100 față de 60 ale gazdelor)

— **În campionatul 1971—1972** (după șase etape) acest număr de acțiuni inițiate din zona I s-a micșorat, de la 100 la 85, mărindu-se în schimb numărul acțiunilor inițiate din zonele II și III (de la 60 la 75 și respectiv de la 15 la 20).

— După cum reiese din tabel, numărul acțiunilor echipelor gazdă inițiate din zona I, s-a mărit, datorită accentului mai ofensiv al echipelor aflate în deplasare. Constatări asemănătoare reies și din analiza numărului de acțiuni din zonele II și III.

Trebuie să arătăm însă că la aceste realizări, contribuțiile echipelor au fost diferențiate. Calificative bune pot obține : U.T.A., „U", A.S.A. și parțial Dinamo, Rapid, Steaua și S.C. Bacău.

2. Dorința efectivă a majorității echipelor de a practica un joc specific ofensiv, nu s-a axat (ca în trecut) numai pe considerente moral-volitive, ci și **pe o serie de acumulări calitative privind conținutul jocului.** De exemplu : participarea jucătorilor la efortul total este mai echilibrată Sarcinile de bază și cele specifice încep să se îmbine, în proporție mai mare ca în trecut, **cu rezolvarea jocului pe fază** („U", A.S.A., Rapid, U.T.A.). În același timp încorsetarea tactică a jucătorilor nu mai apare atît de evidentă. Se observă o mai accentuată independență în rezolvarea situațiilor ivite. Jocul individual, încadrat în cel colectiv, apare mai pregnant decît acțiunile individualiste (egoiste).

3. **Preocupări sporite de a trage la poartă.** Din însemnările redactorilor de specialitate ai ziarului „Sportul", în cele șase etape s-a tras la poartă de aproximativ 1 400 ori (în medie cîte 15 șuturi de echipă la fiecare meci). Pe spațiul porții au mers aproximativ jumătate (670) dar, s-au marcat numai 124 de goluri. Aceasta înseamnă că pentru a se înscrie un gol se trage la poartă de aproximativ 11 ori sau șapte lovituri pe spațiul porții.

Aceste cifre chiar dacă nu ne satisfac, sînt, în general, mai bune comparativ cu anii trecuți, în special în ce privește preocuparea pentru sporirea eficacității.

CARENȚE SEMNIFICATIVE...

Trecînd la unele carențe reieșite în primele șase etape, consemnăm în continuare pe cele mai semnificative dintre ele :

1. CAPACITATEA DE EFORT ESTE ÎNCĂ SUB NIVELUL CERINȚELOR FOTBALULUI ACTUAL. Din înregistrările și constatările noastre, a reieșit numai o îmbunătățire superficială a rezistenței (raportată la totalul celor 90 de minute). Se acționează încă într-un tempo uniform (lent), ruperile de ritm și străpungerile explozive apar foarte rar.

2. ANGAJAMENTUL TOTAL APARE VĂDIT NUMAI ATUNCI CÎND ECHIPA ESTE CONDUSĂ SAU FORȚEAZĂ VICTORIA. Golul primit sau marcat apare ca „regulator" al efortului, determinînd de cele mai multe ori însuși conținutul acestuia și chiar al jocului. Desigur, golurile imprimă (obiectiv) o altă turnură desfășurării ulterioare a unei întîlniri. De aici însă și pînă la rolul golului de „conducător" al jocului este o mare diferență.

3. APORTUL ÎN ATAC AL MIJLOCAȘILOR, DAR MAI ALES AL FUNDAȘILOR, ESTE FORȚAT ȘI DE MULTE ORI INEFICACE. Așa cum reiese și din tabelul nr. 2, Sătmăreanu și Pop acționează asemănător cu Dobias în privința numărului de posibilități reale de a acționa constructiv. În schimb, periculozitatea acțiunilor lor se diferențiază în favoarea lui Dobias. Aceasta înseamnă că fundașii noștri au preocupări în privința încadrării în jocul modern, dar rezolvarea pozitivă a acțiunilor ofensive rămîne (deocamdată) în urma străduințelor lor. De aceea, conținutul antrenamentelor va trebui să aibă mereu în vedere îmbunătățirea tehnicii de atacanți a fundașilor laterali, în așa fel încît, apariția lor în atac să creeze mai multe probleme apărărilor adverse.

4. INCONSTANȚA VALORICĂ A ECHIPELOR A IEȘIT CEA MAI MULT ÎN EVIDENȚĂ. Este problema care ne frămîntă cel mai mult, deoarece, de ani de zile avem deja de a face cu o constanță a... inconstanței. Trecînd peste faptul că — printre altele — nestatornicia și surprizele dau culoare, frumusețe și farmec jocului de fotbal, trebuie să recunoaștem că la acest capitol, campionatul actual ca și celelalte, de altfel, a rămas corigent.

...ȘI CAUZELE LOR

Mai întîi pregătirea complexă a jucătorului matur de astăzi ar trebui să se axeze pe **un fond de deprinderi și capacități fizice deja acumulate în perioadele junioratului.** Or, majoritatea jucătorilor din echipele de seniori n-au fost „prelucrați" (ca juniori) așa cum ar trebui. De aceea, **durabilitatea efectelor pregătirii este scurtă.** Este adevărat că centrele noastre de copii și juniori au început să dea roade. Dar **va trebui continuată și aprofundată posibilitatea accenturării pregătirii multilaterale a copiilor și juniorilor fără ca aceasta să împieteze asupra profilului tehnico-tactic.** În această direcție, programa pentru copii și juniori (la care F.R.F. lucrează în prezent și care a cuprins aceste probleme esențiale) își mai propune ca, în rezolvarea problemelor de conținut, să se plece de la modelul jucătorului de mare performanță, și în funcție de acesta să fie prevăzute mijloacele și metodele cele mai eficace.

În al doilea rînd, **refacerea și recuperarea nu sînt privite unanim ca făcînd parte din conținutul procesului de pregătire,** neacordîndu-li-se importanță decît sub formă improvizată. Cursul de perfecționare din 26—29 iulie a.c. a dezbătut pe larg și această problemă indicînd — printre altele — efectuarea cantonamentului și după joc. Dar, pînă în prezent nu s-au semnalat preocupări deosebite în acest sens.

În sfîrșit, mai menționăm **pregătirea în salturi și lipsa unei evidențe precise a efortului săptămînal.** Nu ne referim la formele de evidență de ordin general, ci la o evidență cît mai precisă a cuantumului efortului săptămînal. Aceasta ar oferi posibilitatea de a constata ce s-a realizat din ceea ce a fost planificat (planificarea avînd în acest fel corespondent în practică). Dacă, de exemplu, echipa este sau nu în formă, sau un jucător dă sau nu randament. În acest fel se poate consulta cantitatea de lucru efectuată, numărul de repetări etc., putîndu-se lua în viitor măsuri corespunzătoare.

PE SCURT DESPRE CELE 16 DIVIZIONARE

La capătul primelor șase etape de campionat jocul echipelor noastre divizionare A s-ar putea caracteriza, pe scurt, după cum urmează :

U.T.A. : omogenizare, idee cristalizată de joc, siguranță în apărare, joc bun de ansamblu, tactică de joc realistă. Mai slab sub aspectul vigoarei și al angajamentului fizic. În etapa a VI-a a scăzut sub raportul prospețimii fizice.

STEAUA : mobilitate mare în atac, inventivitate, atac „rafinat" cu dese acțiuni individuale periculoase. Repliere greoaie din atac în apărare. Tendință de tratare superficială a situațiilor simple. Se descurcă greu în fața apărărilor aglomerate.

„U" CLUJ : orientare în teren, perseverență în atac, rafinament tehnico-tactic. Echilibrul între acțiunile de atac și apărare este uneori dereglat.

S. C. BACĂU: spirit ofensiv deosebit (la joeurile disputate acasă), atac percutant. Nesiguranță în apărare. Reușește să-și impună stilul de joc.

DINAMO : inconstanță în realizarea unor partide bune în campionat. Jocul echipei are amprentă modernă, dar nu cu consecvență. Rezistența pe reprize, în general bună. Calificarea în turul II al C.C.E. demonstrează resursele de care este capabilă echipa.

STEAGUL ROȘU : început deosebit de promițător în primele două etape, a scăzut pe parcurs. Nu a părut capabilă de a rezista uniform 90 minute (mai ales în ultimele jocuri). Forțează numai atunci cînd situația scorului îi este defavorabilă.

RAPID : apărare solidă, însă mai puțin sobră ca altădată. Trecere bună din apărare în atac. Resimte imediat eforturile deosebite.

A.S.A. : joc combinativ, cu execuții tehnico-tactice spectaculoase. Penetrabilă în apărare. Lipsă de angajament fizic în atac.

FARUL : capacitate de efort mulțumitoare. Joc organizat la mijlocul terenului. Lipsă de claritate în finalizarea acțiunilor.

JIUL : contează mult pe apărarea matură și angajamentul fizic permanent. Caută cu prea mare insistență jocul în adîncime, acționînd mai mult întîmplător.

F. C. ARGEȘ : n-a reușit să cîștige nici un punct în deplasare. Dă dovadă de lipsă de omogenitate și de echilibru între atac și apărare. A apărut ceva mai sigură în ultimele trei etape.

PETROLUL : mai mult dorește decît poate să joace. Are momente de fotbal bun, numai pe perioade scurte. Echipa n-a jucat, decît rareori, la un nivel corespunzător Diviziei A. Bine pregătită fizic.

UNIVERSITATEA CRAIOVA : evoluție șteasră, elemente de apărare „în linie", rezistența fizică deficitară. Se pare că echipa trece printr-o perioadă de reconstrucție.

POLITEHNICA IAȘI : comportări inexplicabil de slabe. Este nesincronizată în atac și nesigură în apărare. Componenții lotului dau dovadă de nervozitate și joacă dur. Cedează ușor în fața greutăților.

C.F.R. CLUJ : nu reușește să facă față cerințelor Diviziei A. Are momente de neputință evidentă în atac.

CRIȘUL : lipsită de decizie, joacă demodat, se complică inutil. Atacă excesiv de stereotip. În apărare marcajul este foarte larg.

Plonjonul portarului băcăuan **GHIȚĂ** este inutil. Rapidistul **NEAGU** a șutat puternic, la colț, deschizînd scorul. În a doua parte a întîlnirii, atacul gazdelor n-a mai fost la fel de incisiv și Sport Club a furnizat surpriza etapei a 6-a.

CU GÎNDUL LA VIITOR

Pentru perioada care urmează considerăm necesar să indicăm și cîteva sarcini și mijloace mai importante:

1. PENTRU SPORIREA CAPACITĂȚILOR FIZICE: continuarea lucrului pe intervale, alergări variate, alergări de durată pe fondul pulsului de cel puțin 130 bătăi pe minut, ștafete, întreceri ;

2. PENTRU SPORIREA CAPACITĂȚII OFENSIVE : exerciții în condiții de joc și apropiate de joc, cu accent deosebit pe precizia loviturilor la poartă, exersarea unor manevre tactice variate (cu și fără adversar), exersarea un-doi-urilor (simple și un-doi pentru al treilea jucător) cu adversar și în jocuri-școală, exersarea manevrelor tactice la executarea loviturilor impuse de regulament, exersarea centrărilor din viteză și șutate și exploatarea (fructificarea) lor la maximum ;

3. IN PRIVINȚA ORGANIZĂRII JOCULUI : deprinderea jucătorilor cu îndeplinirea sarcinilor duble, aplicarea marcajului combinat, aplicarea presingului de către atacanți, pregătirea acțiunilor la mijlocul terenului pentru declanșarea acțiunilor ofensive, crearea superiorității numerice în atac și apărare.

Prof. ION VOICA
antrenor federal

*) Cifrele referitoare la campionatul 1970—1971 au fost furnizate de lucrarea „Date preliminarii privind aplicarea metodei modelării în antrenamentul și jocul fotbaliștilor" de prof. univ. Ion Șiclovan.

CAMPIONATUL	1970/71			1971/72		
ZONELE DE ACȚIUNE	ZONA I/30M. PREGĂTIRE	ZONA II/40M. CONSTRUIRE	ZONA III/30M. FINALIZARE	ZONA I	ZONA II	ZONA III
OCAZII DE A FI ÎN POSESIA MINGII						
ECHIPELE GAZDĂ	60	90	30	70	85	25
ECHIPELE OASPE	100	60	15	85	75	20

TABELUL 1

	POSIBILITĂȚI CERTE DE A ACȚIONA OFENSIV		TOTAL	PERICOL	F. PERICOL	NEPERICOL
I	SPARTAK-DINAMO 16	R.D.G.-R.S.C. 17	33	42% 14	24% 8	33% 11
II	U.T.A.-STEAUA 17	STEAUA-FARUL 19	36	28% 10	14% 5	58% 21
III	RAPID-PETROLUL 14	RAPID-NAPOLI 12	26	31% 8	11% 3	57% 15
IV	RAPID-PETROLUL 10	PETROL-SC BACĂU 12	22	18% 4	9% 2	72% 16

I=DOBIAȘ II=SĂTMĂREANU III=POP IV=GRUBER

TABELUL 2

DIVIZIA A SE REIA

SUB SEMNUL A DOUĂ DERBIURI...

Campionatul nostru „a sărit" peste duminica trecută, dînd răgaz selecționatei olimpice să-și joace șansa la Copenhaga. Cele mai multe echipe au avut la dispoziție loturile integrale, pentru odihnă, pentru antrenamente, pentru retușuri și eventuale recondiționări de poziție, înaintea etapei următoare. „Caravana" de 16 formații a parcurs o cincime din drum și clasamentul s-a profilat suficient pentru a declanșa, euforie, drame și calculele de rigoare.

Etapa viitoare programează în general meciuri aparent fără echilibru valoric, opunînd echipe departajate deja matematic pe scara de puncte a clasamentului. Cu alte cuvinte, rezultatele etapei a VII-a pot provoca o tendință de nivelare în ambele sensuri, sau din contră, distanțarea mai netă între concurente. Partida de la Oradea ni se pare a fi cea mai furtunoasă. De pe ultimul loc, Crișul va înfrunta pe Steaua roșu, o formație desprinsă de straturile inferioare ale clasamentului, și se poate spune că proaspăta promovată în Divizia A joacă duminică mai mult decît un meci oarecare într-o etapă obișnuită ; își joacă poate șansa de a alunga gîndul prematur al reîntoarcerii în Divizia B. Crișul luptă încă împotriva resemnării și recenta ședință cu măsuri spectaculoase (schimbare la nivelul conducerii secției, suspendări de jucători și restructurarea masivă a formulei de echipă) stau mărturie concretă a frămîntărilor interne din viața unei echipe care vrea să pună stavilă degringoladei. Ultimul meci de verificare (2—0 cu U.T.A.) pare în orice caz de bun augur ! În rest, meciuri mai cuminți, în care gazdele vor lupta, în virtutea avantajului de a călca pe gazonul de acasă, pentru eliminarea oricărei surprize în beneficiul partenerilor. „U" Craiova se teme de Rapid, dar crede în Oblemenco, în sfîrșit restabilit, U.T.A. nu se teme de un F. C. Argeș, învins într-un recent amical de rezervele lui Dinamo, la Petroșani domnește încă mitul invincibilității pe teren propriu, Petrolul are de spălat rușinea etapei anterioare, Steaua este prea mîndră pentru a nu-și face socoteli optimiste pe spinarea lui A.S.A. Tg. Mureș.

Dar această etapă își are și derbiurile ei. Simetrice : unul afectează vîrful piramidei, celălalt va „îndesa" cu siguranță o echipă mai adînc în subsolul clasamentului.

Dinamo și **„U" Cluj** anunță și un derbi al calității, căci ambele au posibilități și formă demonstrată.

C.F.R. Cluj și **Politehnica Iași** vor sacrifica, probabil, spectacolul pe altarul îmbrăcat cu spini al victoriei cu orice preț. La Cluj vor juca două echipe disperate de neputința primelor șase etape. Deocamdată, gazdele trăiesc cu certitudinea unor comportări meritorii, nesprijinite (paradoxal) de rezultate concrete ; iar oaspeții, oaspeții trăiesc cu amintirea frumoasă a unei povești cu „era odată, anul trecut, în Dealul Copoului, o echipă care viza titlul de campioană".

Ion CUPEN

ETAPA NR. 7: VINERI, SÎMBĂTĂ, DUMINICĂ

● JOCURILE ● ARBITRII ● ULTIMELE REZULTATE

Pentru a avea posibilitatea unei mai bune pregătiri a jocurilor din cupele europene de săptămîna viitoare, *Dinamo, Rapid, Steaua* și *U.T.A.* își vor disputa mai devreme partidele de campionat : primele două, vineri, celelalte sîmbătă. Iată de altfel programul etapei, în care am notat arbitrii și ultimele rezultate dintre echipe :

Vineri 15 octombrie

● București : DINAMO—„U" Cluj, arb. *Gh. Popovici* — București (la tineret-rezerve : N. Moroianu — Ploiești) ; 2—1 și 2—2.

● Craiova : UNIVERSITATEA — RAPID București, arb. *I. Rus* — Tg. Mureș (N. Stoiculescu — Rm. Vîlcea); 1—0 și 1—1.

Sîmbătă 16 octombrie

● Arad : U.T.A. — F.C. ARGEȘ, Pitești, arb. *C. Bărbulescu* — București (G. Blau — Timișoara) ; 6—1 și 1—4.

● București ; STEAUA — A.S.A. Tg. Mureș, arb. *C. Ghemingean* — București (T. Trofin — Galați) ; 10—1 și 2—0.

Duminică 17 octombrie

● Cluj : C.F.R. — POLITEHNICA Iași, arb. *C. Petrea* — București (Z. Szilagy — Oradea) ; 2—4 și 0—2.

● Petroșani : JIUL — SPORT CLUB Bacău, arb. *D. Dumitrescu* — București (I. Haidu — Caransebeș); 1—0 și 0—2.

● Oradea : CRIȘUL — ST. ROȘU Brașov, arb. *Gh. Limona* — București (A. Crișan — Arad) ; 3—1 și 1—3.

● Ploiești : PETROLUL — FARUL Constanța, arb. *I. Cîmpeanu* — Cluj (C. Dragotescu — București) ; 1—1 și 1—1.

La jocurile **Steaua** — A.S.A. și Crișul St. roșu rezultatele sînt din 1969/70; la toate celelalte din 1970/71.

ATACUL ACASĂ ȘI ÎN DEPLASARE

Iată primele locuri din clasamentul golgeterilor redate sub o formă care oferă posibilitatea să se aprecieze eficacitatea jucătorilor pe teren propriu și în jocurile din deplasare. Diferența va fi învățoare în cele mai multe cazuri. Ea rezultă din compararea cifrelor din coloana a doua (A=acasă) cu cele din a treia (D=deplasare). În prima (T) sînt notate golurile înscrise în total de jucători iar, în ultima (P) cele marcate din lovituri de la 11 m.

T	A	D	P	JUCĂTORII	ECHIPA
6	5	1	—	Rugiubei	Sport Club
5	4	1	3	Obiemenco	„U" Craiova
5	4	1	—	Neagu	Rapid
4	2	2	—	Dobrin	F.C. Arges
4	2	2	—	Lică	„U" Cluj
4	2	2	—	Dembrovschi	Sport Club
3	2	1	—	Adam	„U" Cluj
3	3	0	—	Ghergheli	St. roșu
3	2	1	—	Soo	C. F. R.
3	2	1	3	Lucescu	Dinamo
3	2	1	—	Domide	U. T. A.
3	3	—	—	Jercan	F.C. Arges
3	3	—	—	Anca	„U" Cluj
3	2	1	—	Sima	U. T. A.

Remarcăm că sînt totuși jucători care din acest punct de vedere, al eficacității, dau randament satisfăcător și în partidele susținute în deplasare (**Dembrovschi, Dobrin, Lică**).

DE AICI SE REIA DIVIZIA A

1. U.T.A.	6	3	3	0	15- 6	9
2. Steaua	6	3	3	0	10- 5	9
3. „U" Cluj	6	3	2	1	13- 6	8
4. Sport Club	6	4	0	2	14- 8	8
5. Dinamo	6	3	2	1	10- 5	8
6. St. roșu	6	3	2	1	9- 6	8
7. Rapid	6	3	1	2	8- 6	7
8. A.S.A.	6	2	3	1	3- 5	7
9. Farul	6	2	2	2	9- 8	6
10. Jiul	6	1	4	1	4- 4	6
11. F. C. Argeș	6	3	0	3	9-10	6
12. Petrolul	6	3	0	3	4- 8	6
13. „U" Craiova	6	1	2	3	8-11	4
14. Politehnica	6	0	2	4	5-14	2
15. C.F.R.	6	0	1	5	5-14	1
16. Crișul	6	0	1	5	2-12	1

PRIMA MANȘĂ A FINALEI CAMPIONATULUI INTERNAȚIONAL FEROVIAR

RAPID BUCUREȘTI — KAIRAT ALMA ATA 1-1 (1-0)

Au marcat : **Lupescu** (min. 42), respectiv **Rojkov** (min. 73). Stadionul Republicii, teren bun, timp frumos, 2.500 spectatori.

RAPID : Rămureanu — Ștefan, Lupescu, Mușat, Codrea — Dinu, Angelescu — Năsturescu, D. Ene, M. Stelian (min. 54 : Adam), Codreanu.

KAIRAT : Svedkov — Dișlenko, Juikov, Mihailin, Baișakov, Asilbaev, Rojkov, Hisamutdinov (min. 54 : Markin), Cebotarev, Piunovsckii, Sevidov (min. 62 : Abgolit).

Arbitru : **C. Petrea** (România).

Joc de factură tehnică modestă. Returul va avea loc la 12 noiembrie la Alma Ata.

IOAN CHIRILĂ

PRIM PLAN

PÎRCALAB

A fost, cîndva, „săgeata Carpaților"...

S-a jucat pe extremă cu o viteză care punea sub semnul întrebării pînă și utilitatea fentei.

A centrat cu precizia unui jucător de baschet, implorîndu-i pe cei din careu să nu facă mișcări suplimentare, pentru a nu-i compromite calculele trigonometrice.

A fost o mare vedetă ! Și, ca orice vedetă, a împărțit tribuna fotbalului în două. De o parte s-au aflat cei care l-au iubit, iar de cealaltă — cei care l-au denigrat. Adoratorii lui Pîrcălab susțin și astăzi că echipa națională a deceniului trecut n-a putut ține pasul demarajului său strălucitor. Detractorii, în schimb, au pus în sarcina lui aproape toate eclipsele echipei naționale.

Treptat, „săgeata" și-a pierdut vîrful de aur. „Onei" Pîrcălab a intrat în penumbra gloriei. A acuzat, poate, dispariția rafinaților săi coechipieri Varga și Constantin. A acuzat, poate, schimbările rapide intervenite în optica fotbalului modern și, dacă vreți, a plătit pentru dulcea lui inconștiență în evaluarea propriului său talent.

Acum un an și ceva, Pîrcălab a plecat la Nîmes. Cei mai mulți au fost de părere că la baza acestui transfer s-a aflat „boule de neige"-ul reclamei de tip galic, care a reușit să facă din Pîrcălab o extremă europeană. Dar, a fost suficient un singur an, pentru ca „săgeata Carpaților" să primească un alt nume. În „France Foot-ball"-ul de acum o săptămînă, Robert Vergne folosește un epitet care depășește cu mult pe cel de „săgeată a Carpaților". Astăzi, Pîrcălab este nici mai mult nici mai puțin decît „Garrincha al Carpaților"!

În meciul de prima ligă cu Paris Saint Germain (4—1), Pîrcălab s-a jucat literalmente cu fundașul internațional Rostagni, a creat toate cele patru goluri ale victoriei și a fost cel mai bun jucător de pe teren, fiind selecționat, cu cinci stele, în echipa etapei. Iar Robert Vergne, care scrie articolul special consacrat acestui „Garrincha al Carpaților", merge pînă acolo încît susține că noua vedetă a fotbalului francez, Jackie Vergnes, este opera lui Pîrcălab, amintindu-ne astfel că Dumitrache n-ar fi plutit cîndva, cu atîta dezinvoltură, fără atracția irezistibilă a mingii savant teleghidate de anticipația proverbială a lui Pîrcălab.

În mai puțin de o lună, Pîrcălab va împlini 30 de ani. Poate că această vîrstă a înțelepciunii fotbalistice, pe care noi o confundăm deseori cu ireversibila senectute sportivă, a fost aceea care a declanșat a doua tinerețe tehnică a unuia dintre cei mai rasați fotbaliști români din ultimii 25 de ani.

● ȘTIRI ● ȘTIRI ● ȘTIRI ● ȘTIRI ●

Gh. Ola, antrenorul lotului de tineret, a continuat (la jocuri amicale) și va continua (la jocuri de campionat) să urmărească forma și comportarea selecționabililor pentru partida decisivă cu Cehoslovacia de la 14 noiembrie (preliminariile campionatului Europei pentru tineret). După cum ne-a informat, la ultimul joc de pregătire al lotului l-a cam neliniștit forma portarilor **Ștefan** și **Vidac**, ca și cîțiva dintre jucătorii convocați pentru linia de fund și atac. De aceea și-a îndreptat atenția spre **Ariciu** (F. C. Arges), **Dobrău** și **Gabriel Sandu** (Dinamo), **Petreanu** (Rapid).

●

Meciurile divizionare A de săptămîna aceasta vor începe la ora 15,30.

●

Antrenorul C. Teașcă, care a activat mult timp în Turcia, se înapoiază acasă. Nemulțumit de faptul că la Vefa Istanbul, clubul care-l angajase plecînd de la Fenerbache, nu are condiții materiale de lucru și nici un lot de valoare, pe care nu l-a putut întări din lipsă de resurse financiare, a renunțat la contract și n-a acceptat nici una din ofertele care i-au fost făcute tot din Turcia. **„Am preferat să vin acasă, să mă odihnesc mai întîi și apoi am să văd ce fac"** — a anunțat Teașcă la București

ÎN CUPA ROMÂNIEI

Penultima etapă, dinaintea fazei finale, a Cupei României, în care au intrat în joc echipele din Divizia B, a făcut ravagii în rîndul acestora. 18 din cele 32 participante la campionatul diviziei secunde au fost eliminate de către formații de categorie inferioară (16 din Divizia C, una din campionatul județean — **Laminorul Nădlag** și una din campionatul orășenesc — **Vulcan București**). Iată rezultatele înregistrate duminică :

A.S.A. C. Iung Moldovonesc (C) — **C.F.R. Pașcani** (B) 0—2 (0—2)
Foresta Fălticeni (C) — **Ceahlăul P. Neamț** (B) 0—1 (0—1)
I.T.A. Pașcani (C) — **Știința Bacău** (B) 1—2 (0—2)
Petrolul Moinești (C) — Politehnica Galați (B) 3—2 (2—1)
A.S.A. Tecuci (C) — **F.C. Galați** (B) 2—3 (1—0)
Viitorul Brăila (C) — **Sp. studențesc București** (B) 0—0
Cimentul Medgidia (C) — Progresul Brăila (B) 1—0 (0—0)
I.M.U. Medgidia (C) — Portul Constanța (B) 3—1 (0—1, 1—1)
Electronica București (C) — S.N. Oltenița (B) 3—0 (3—0)
Vulcan București (O) — Dunărea Giurgiu (B) 3—1 (2—1)
Olimpia Rm. Sărat (C) — Progresul București (B) 2—1 (0—1, 1—1)
I.R.A. Cîmpina (C) — **Metalul Plopeni** (B) 0—0
Petrolistul Boldești (C) — Poiana Cîmpina (B) 4—1 (2—1)
Dacia Pitești (C) — **Metalul București** (B) 1—3 (0—1)
Autobuzul București (C) — **Metalul Tîrgoviște** (B) 0—1 (0—0)
Unirea Drăgășani (C) — Chimia Rm. Vîlcea (B) 2—0 (1—0)
Dunărea Calafat (C) — Electroputere Craiova (B) 1—0 (1—0)
Metalul Tr. Severin (C) — **C.S.M. Reșița** (B) 1—2 (0—1, 1—1)
Laminorul Nădlag (J) — Minerul Anina (B) 2—1 (1—0)
Minerul Bocșa (C) — Vulturii Textila Lugoj (B) 1—0 (1—0)
Minerul Teliuc (C) — **Politehnica Timișoara** (B) 0—2 (0—0)
Minerul Ghelar (C) — **C.F.R. Timișoara** (B) 1—2 (1—1)
Minaur Zlatna (C) — C.F.R. Arad (B) 2—1 (1—1)
Unirea Zalău (C) — **Olimpia Oradea** (B) 2—4 (1—1)
Minerul Baia Sprie (C) — **Olimpia Satu Mare** (B) 0—1 (0—0)
Minerul Cavnic (C) — **Minerul Baia Mare** (B) 3—3 (0—0, 1—1)
Soda Ocna Mureș (C) — Gloria Bistrița (B) 1—0 (1—0)
Ind. sîrmei C. Turzii (C) — Corvinul Hunedoara (B) 3—2 (0—0)
Textila Odorheiul Secuesc (C) — Metalurg. Cugir (B) 1—0 (0—0)
Oltul Sf. Gheorghe (C) — Chimia Făgăraș (B) 2—1 (1—1)
Tractorul Brașov (C) — C.S.M. Sibiu (B) 1—0 (0—0)
Independența Sibiu (C) — Gaz metan Mediaș (B) 3—0 (1—0)

Viitoarea etapă : la 27 octombrie. Se vor întîlni echipele calificate din etapa de mai sus, după un program care va fi alcătuit săptămîna aceasta, după omologarea rezultatelor de duminică.

DANEMARCA NE DĂ DIN NOU EMOȚII ÎN PRELIMINARIILE OLIMPICE

JOCUL LENT, PRINCIPALA CARENȚĂ A ECHIPEI NOASTRE

Înainte de meci, echipa României — prezentată cu lux de amănunte și elogios recomandată de întreaga presă daneză, care insista asupra comportării din Mexic — era socotită ușor câștigătoare sigură, punîndu-se numai problema scorului. Cu un singur jucător (fundașul Torben Nielsen) din formația care a învins Scoția cu 1—0, cu absența de ultimă oră a extremei Schriver, cel mai eficace atacant danez, și cu constatările făcute de antrenorul Rudy Strittich, recent la Helsinki (relatate pe larg în ziare), amatorii de fotbal din Copenhaga, în ton cu presa locală („...odată cu accidentarea lui Schriver, ultimele noastre șanse de a marca în meciul cu românii au dispărut" — cotidianul **EKSTRABLADET**), așteptau oarecum resemnați să vadă ce se va întîmpla.

În tabăra noastră, „cuvîntul de ordine" era: **trebuie să obținem calificarea încă din primul meci!"**. (n.n.: De ce? N-au trecut decît opt ani de cînd am cîștigat pe Iraetta Park cu 3—2 și am pierdut apoi la București tot cu 3—2. Așa repede am uitat?)

În timpul meciului, atmosferă totală sportivă pe teren (cu excepția unei intervenții a lui Dinu prin tragerea de tricou a adversarului), socotită de gazde ca inadmisibilă pentru un jucător de valoarea românului) ca și în tribune. Public cald, care a prins aripi după cele două goluri din primul sfert de oră.

Deschiderile lungi, în adîncime, ale mijlocașilor danezi spre aripile Olsen și Markussen, mai buni decît fundașii noștri de margine și deplasările derutante ale vîrfului de atac E. Nielsen au pus în dificultate pe apărătorii români care s-au bîlbîit deseori. Treptat, treptat, după min. 15, tricolorii au echilibrat jocul dar aportul mijlocașilor a fost slab, iar atacanții (mai puțin Iordănescu) jucau incet și stereotip. Am dominat steril, în timp ce danezii, pe contraatac, ajungeau din mai puține pase la poartă.

În repriza secundă, echipa noastră a început cu mai mult aplomb (golul lui Dembrovschi a fost o frumoasă realizare tehnică), Dinu joacă din ce în ce mai bine, dar atacăm fără extremă stîngă, așteptînd un cap bine plasat la centrările lui Lucescu. Însă, Dumitrache e la București (din vina lui), Neagu e mereu cu cîțiva timpi în urma adversarilor iar introducerea lui Tătaru nu schimbă nimic. În partea cealaltă, Răducanu scoate cu piciorul un gol gata făcut de Markussen iar E. Nielsen trage în bară.

În concluzie, am avut controlul jocului în 60 din cele 90 de minute ale sale dar am manevrat enervant de jeni în atac unde acțiunile înaintașilor români au fost lipsite de fantezie, previzibile pentru orice apărare lucidă.

Rezultatul este normal, echipa daneză — mai viguroasă, mai insistentă, mai clară în acțiuni — **merităind victoria chiar dacă cele două goluri au fost urmarea unor greșeli mari ale apărătorilor noștri** (la al doilea gol, mingea șutată de Pedersen din poziție de înaintaș central dreapta a trecut pe lîngă capul lui Răducanu, ducîndu-se în colțul lung !).

Arbitrul Ohmsen a condus bine un meci care nu i-a pus probleme grele. Maniera de arbitraj largă, tipic vest-germană, cu îngăduință pentru jocul în forță.

COMPORTAREA JUCĂTORILOR

RĂDUCANU — K. O. în minutul 2 (a ieșit în întîmpinarea mingii, în afara axului porții spre stînga, uitîndu-se la cine să arunce balonul după ce-l va prinde !?), neinspirat la golul din min. 11, ezitant în continuare pînă la pauză. Bun în repriza secundă, excelent în două situații. Portar capricios — superb sau ridicol — care poate cîștiga sau pierde un meci. **Nota 6.**

CHERAN — Calități fizice superioare celor tehnice. A greșit la numeroase atacuri de deposedare. Deseori depășit de Markussen, unul din cei mai buni înaintași danezi. **Nota 5.**

BOC — Inhibat încă de la începutul meciului („**Știu că toată jumea este cu ochii pe mine**" — ne spunea în drum spre stadion), nu și-a recăpătat încă vechea siguranță și dezinvoltură în joc. Ceva mai bun în repriza secundă dar permanent timorat de cele întîmplate în min. 2. Ar fi bine să i se acorde încredere în continuare. **Nota 6.**

DINU — Neobosit, înainte-înapoi. Cel mai bun jucător de pe teren. Excelent acroșeur, totuși greșește încă numeroase pase. Credem că este mai folositor echipei naționale ca fundaș central decît ca mijlocaș. **Nota 9.**

POPOVICI — Nesigur, sub nivelul comportării din echipa de club. Derutat mereu de apariția lui E. Nielsen în zona sa. Viteză de start insuficientă, vulnerabil la „un-doi"-uri. **Nota 5.**

DUMITRU — Slab pregătit fizic (!?). În apărare, nu a reușit să acopere, ca de obicei, zona din fața fundașilor centrali. Aport minim în atac. Ceva nu e în regulă cu acest talentat jucător. Atenție la laude ! **Nota 6.**

RADU NUNWEILLER — „Mașina de pase" nu a funcționat ca altă dată. Intrările în combinații cu Neagu și Iordănescu și apariția în prima linie nu i-au reușit. Alergător de cursă lungă, cu înclinații constructive, dar abuzează de pase înapoi. **Nota 7.**

LUCESCU — Recomandat de presa daneză drept cel mai în formă atacant român, a fost marcat strict. Cu toate că nu putea trece de Rasmussen prin acțiunile sale obișnuite, nu a încercat schimburi de locuri cu celălalți înaintași deși de pe margine i s-a cerut aceasta cu insistență. **Nota 6.**

DEMBROVSCHI — Randament combinativ sub nivelul posibilităților sale. Tehnică aproape perfectă, insuficientă forță pentru a trece printr-o apărare aglomerată. O singură reușită de acest fel : golul. **Nota 7.**

NEAGU — Între doi fundași centrali deciși, a ajuns mereu al doilea la minge. Prost plasat la centrări. Fără ușinire în fața portii. **Nota. 5.**

IORDĂNESCU — Activ în prima repriză pe tot frontul de atac. Uneori a exagerat prin dribling, fiind deposedat. Șters în repriza secundă. Mai trebuie încercat. **Nota 6.**

TĂTARU — Nimic deosebit. Trebuie să mai slăbească cîteva kilograme. **Nota 5.**

PESCARU — A jucat doar zece minute.

CRISTIAN ȚOPESCU

Min. 46 : Dembrovschi reduce scorul

SECVENȚE DIN DESFĂȘURAREA PARTIDEI

DANEMARCA — ROMANIA 2-1 (2-0)

Au marcat : 1-0 BOC (min. 2) — autogol ; 2-0 PETERSEN (min. 11) ; 2-1 DEMBROVSCHI (min. 46).
STADIONUL „Idraets Parken" din Copenhaga. Timp variabil : noros și ploaie, senin și soare. Spectatori circa 50.000
DANEMARCA : Therkildsen — T. Nielsen, Andersen, Rontved, Rasmussen — Petersen, Hansen, Nygaard — Olsen, E. Nielsen, Marcusen.
ROMÂNIA : Răducanu — Cheran, Boc, Dinu, Popovici — Dumitru (min. 78 : Pescaru), Nunweiller VI — Lucescu, Dembrovschi, Neagu (min. 69 : Tătaru), Iordănescu.
ARBITRUL : KLAUS OHMSEN, la fluier : H. HERDEN și K. ROTH (toți din R.F. a Germaniei).

INCEPUT DANEZ FURTUNOS, DAR ȘI NOROCOS : Chiar în primul minut, oaspeții români obțin un corner, rămas însă fără rezultat. Iar la primul atac danez, **Hansen trimite lung, fără adresă, mingea spre poarta lui Răducanu. Boc, fuge după ea și vrea s-o trimită lui Răducanu. O neînțelegere, fatală, între ei și mingea lovită cu capul de Boc se strecoară în plasă pe lîngă Răducanu ieșit din poartă : în min. 2 ! 0—1. Consternare în echipa noastră, apoi nervozitate care o împiedică să se pună pe picioare și să-și facă jocul. În schimb, danezii prind aripi, încep să atace rapid și fac 2—0 în min. 11 !! Mingea pierdută de Cheran pe stînga ajunge, prin centrarea lui Hansen — Marcusen, pe dreapta la Petersen care-l surprinde pe Răducanu cu un șut pe colțul lung, început de departe în pivotul danez, care a profitat de faptul că nu se apropia mai des de poartă. Apărarea face cu greu față atacurilor simple dar derutante ale adversarilor. Dinu, omniprezent, lămurește cîteva situații critice, și tot el este cel care expediază primul mut periculos la poarta lui Therkildsen (min. 26).**

« REVENIRE ȘI PIERSUNE, DAR ORIZONT... Treptat, echipa noastră se regăsește și începe să domineze ajungînd să exercite în unele perioade o presiune puternică, la poarta adversă. Din păcate se acționează prea mult sub impetul precipitării și al grabei de a schimba soarta meciului. Pregătirea atacurilor la mijlocul terenului favorizează replierea rapidă a danezilor, iar cînd mingea ajunge la atacanți, aceștia au de trecut peste o apărare în valuri succesive, în fața căreia acționează confuz, cu încercări de rezolvări individuale. Iordănescu reușește în min. 26 o situație favorabilă, șutînd peste poarta goală. Un corner în min. 31 rămîne fără efect, iar peste un minut era să se producă un al doilea autogol, de data aceasta din partea lui Cheran, dar Răducanu respinu norocos cu piciorul ! Tot el va lămuri un minut mai tîrziu o situație periculoasă la o centrare a lui Marcusen. Contraatacurile gazdelor se dovedesc mai periculoase decît dominarea echipei noastre care se înșiră cu regularitate de o apărare regrupată la timp și promptă în intervenții în ultimele minute cînd este puternic presată și acordă trei cornere (min. 38, 39, 40).

« RENASC SPERANȚELE ! Debut-fulger al echipei noastre în primul minut al repriză secunde. **Dinu îl lansează pe Lucescu, acesta face o cursă scurtă și-i pasează balonul în adîncime lui Dembrovschi care trece printre fundașii centrali danezi și strecoară mingea în plasă pe lîngă Therkildsen care ploniase : 2—1.** Se părea că acest gol va reda încredere și mai ales claritate în joc echipei noastre. Dar, cursul ulterior al meciului avea să dovedească contrariul. În ciuda dominării, jucătorii noștri nu reușesc să-și creeze decît rar situații de tras la poartă, iar atunci cînd le au trag imprecis. Astfel, în min. 53 Dembrovschi șutează cu mult peste goală, dintr-o poziție favorabilă și de la circa 10 m.

MINUTE ÎN ȘIR FAȚĂ-GOL... Danezii, în ți bună, își organizează jocul pentru menținerea rezultatului, cu o aglomerare în zona porții, rezistînd presiunii echipei noastre ; dar nu reușind la atac, dinpotrivă reușesc chiar să echilibreze jocul. Două cornere rămîn fără rezultat, unul la poarta lui Răducanu (min. 54), altul la cea daneză (min. 55). Fazele alternează la cele două porți. Therkildsen, prins de mingea șutată cu capul de Dinu la o lovitură liberă executată de Lucescu (min. 63), un minut mai tîrziu Olsen trage alături de bară, Răducanu respinge în corner un șut al lui Marcusen (min. 65), iar Iordănescu rătează o situație bună în min. 66. Din nou intervenție a lui Răducanu în min. 71 ; Nielsen trage la poartă din poziție dificilă, mingea lovește bara, iar Popovici trimite în corner. În ultimul sfert de oră presiunea echipei noastre se mărește, dar danezii se apără bine și răspund cu contraatacuri periculoase care scot din rîtm pe jucătorii români. Finalul ne aparține, fortam egalarea dar în zadar. Atacul confuz și lipsit de decizie nu izbutește golul așteptat. Meciul ia sfîrșit cu victoria meritată a gazdelor.

SPICUIRI DIN PRESA DANEZĂ DE LUNI

BERLINGSKE TIDENDE : „Senzațională — victoria noastră cu 2—1 dar biletele pentru Munchen rămîn de se vor juca la București. Atenție ! Am cîștigat datorită unui autogol".

POLITIKEN : „Nu trebuie să fim prea bucuroși. Am făcut doar un pas spre München. Avem sanse la București. Am mai cîștigat acolo", ..

EKSTRABLADET : E. Nielsen și Olsen trec la profesionism. Rudy Strittich este pregătit să construiască o nouă echipă pentru jocul return".

B. T. : „Răducanu și Boc nu vor uita niciodată acest meci. La București vor fi 80 000 de spectatori".

DECLARAȚII DUPĂ MECI

RUDY STRITTICH, antrenorul echipei daneze : „Călătoria la Helsinki, pentru a vedea meciul Finlanda — România, mi-a folosit. Am pregătit echipa în consecință, reușind neutralizarea lui Lucescu. Autogolul a fost moralmente decisiv dar... așa-i fotbalul. Apoi, jucătorii mei au jucat mai bine decît mă așteptam, avînd în vedere ca fac doar două antrenamente pe saptămînă. Ce vom face la București ? Credeți că un antrenor poate declara întotdeauna ceea ce simte ?...".

KRISTEN NYGAARD, căpitanul echipei, gazdă : „Puteam cîștiga cu 4—1 dar puteam și 2—2".

BIRGES PEDERSEN, autorul celui de-al doilea gol : „Șeaizind poziția mult prea lateralâ a fundașului stînga român, am inaintat în careu și la primirea mingii am șutat fără să mă uit la portar. Sînt foarte bucuros că am cîștigat în fața României, chiar dacă nu avem un avantaj care să ne scuteaască de grijile calificării. Arbitrul trebuia să fie mai puțin îngăduitor cu Dinu".

KLAUS OHMSEN, arbitrul „Românii — tehnici dar lenți ; danezii — mai iuți, au jucat mai modern. Nu am avut motive pentru a-l elimina pe Dinu. Registrul tactic al românilor, neașteptat de redus, fără invitație în apropierea porții. La București, însă, am auzit că se joacă altfel. Totuși, balonul e rotund".

ANGELO NICULESCU : „La amabele goluri a greșit Răducanu. Nu renunțăm la Boc. Experiența Cheran — Popovici nu a reușit. Tot cu vechea garnitură pot să vă rezolv problema pentru 14 noiembrie. Sînteni deficitari pe partea stîngă a atacului cînd Dumitrache e și autoeliminat din formație. Accidentele musculare nu vin din senin. Sper totuși în recuperarea lui. Nu avem însă, nici o extremă stîngă care să merite selecționarea. Iată numai cîteva probleme pentru meciul cu Cehoslovacia dar mai sînt și altele. De exemplu, cine ar fi oreut că Dumitru va juca atît de slab aici ?".

VALENTIN STĂNESCU : „La București, ne calificăm !"

CORNEL DRĂGUȘIN : „Sosirea la Copenhaga cu prima echipă a României i-a mobilizat considerabil pe jucătorii danezi. Autogolul a fost determinant pentru comportarea ulterioară a tricolorilor ; în al doilea rînd comportarea extrem de slabă a lui Dumitru și Neagu".

CORNEL DINU : „Prea grea toate bune și frumoase după Helsinki și Trnava ! Un autogol mai stupid decît cel de aici nu am văzut vreodată. Ne-am revenit cu greu".

MIRCEA LUCESCU : „Nu avem mijloacele pentru a învinge apărările aglomerate. Virfurile noastre de atac sînt prea „blinde". Cu cehoslovacii va fi foarte dificil".

RADU NUNWEILLER : „Eram prea siguri de victorie. Credeam că această infrîngere ne va prinde totuși bine. Un duș rece era necesar înaintea meciului cu Cehoslovacia".

ALEXANDRU BOC : „L-am văzut pe Răducanu în poartă cînd m-am hotărît să-i trimit mingea ușor cu capul. Nu mi-am dat seama că în secunda următoare el a ieșit în întîmpinarea balonului. Scuze nu există. După primele momente de stupoare, colegii m-au încurajat. Le mulțumesc. Coezionea sufletească a echipei naționale nu e o expresie goală".

Dr. D. TOMESCU : „Cînd oboseala, mecanică — în ritmul mișcări-contracții — se adună și la club, mijlocașele de precauție sînt insuficiente sau, mai grav, au scăzut. Insistența, mai ales seara a organismului scade și la un moment dat vine „plata". Atîta timp cît nu vom avea sportivi a jucătorilor va fi lăsată la voia întîmplării, astfel de surprize nu vor lipsi".

ERNST HAPPEL, antrenorul lui **Feyenoord Rotterdam, prezent la meci :** „Am venit să-i văd pe jucătorii lui Dinamo. Dacă și cochipierii lui Cheran, Dinu, Nunweiller și Lucescu vor juca contra noastră așa cum au făcut-o acestia patru astăzi, înseamnă că Dinamo e mai slabă decît U.T.A.

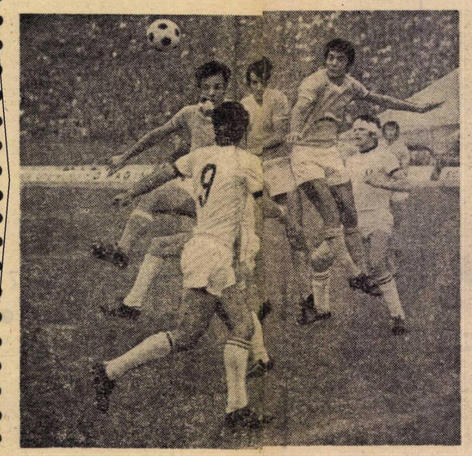

Iată o secvență din jocul Rapid—Napoli (2—0) în care giuleștenii au avut o foarte bună evoluție și au reușit o meritată calificare.

RETROSPECTIVĂ LA „ORA CUPELOR EUROPENE INTERCLUBURI"

11 ECHIPE ROMÂNEȘTI CU 42 PREZENȚE ȘI 129 JOCURI

ÎNAINTEA LUI 20 OCTOMBRIE

Cele patru reprezentante ale fotbalului românesc în cupele europene interclubului se află înaintea lui de al doilea tur, care — în tăcăt fie spus — se anunță foarte dificil, dată fiind valoarea majorității adversarilor desemnați la 1 octombrie de sorți. Dinamo, Steaua, Rapid și U.T.A. au de susținut la 20 octombrie 3 noiembrie examene severe, de maturitate competițională internațională. Feyenoord Rotterdam, C.F. Barcelona, Legia Varșovia și chiar această prezență insolită Zaglebie Walbrzych le vor pune la încercare capacitatea și valoarea fotbalistică.

Folosim acest moment pentru a face, în rîndurile de mai jos, o retrospectivă asupra prezențelor românești în aceste prestigioase competiții continentale. Sub forma unor întrebări și răspunsuri vom încerca să redăm sintetizat un bilanț al participării noastre.

1 DE CÎND AM ÎNCEPUT SĂ PARTICIPĂM ȘI CÎTE PREZENȚE AM AVUT ÎN ACESTE COMPETIȚII ?

Fotbalul românesc a început să fie reprezentat în „Cupa campionilor" din sezonul 1955/57 adică din a doua ediție (**Dinamo București**), în „Cupa cupelor" din prima ediție, 1960/61 (**Progresul București**) și din 1962/63 (ediția a V-a) în „Cupa orașelor tîrguri", în prezent „Cupa U.E.F.A." (**Petrolul Ploiești**). La două ediții însă am renunțat la participare: 1960/61 („Cupa campionilor") și 1961/62 („Cupa cupelor"), ca urmare a faptului că echipa (Steaua) nu era în formă, iar alta (Arieșul Turda) nu prezenta garanția unei comportări la nivelul cerințelor internaționale.

În total au fost 11 „plenipotențiari fotbalistici" românești, repartizați astfel pe competiții:

Cupa campionilor = DINAMO București 6 ori, STEAUA 4 ori, PETROLUL 1 ori, U.T.A. 2 ori și RAPID o dată;

Cupa cupelor = DINAMO București o dată, STEAUA 7 ori, PETROLUL, PROGRESUL București și ȘTIINȚA („U" Cluj o dată);

Cupa U.E.F.A. = PETROLUL, RAPID și F.C. ARGEȘ (Dinamo) Pitești cîte 3 ori, ST. ROȘU Brașov 2 ori, DINAMO București, U.T.A. UNIVERSITATEA Craiova și SPORT CLUB Bacău cîte o dată, Deci, 11 echipe, 42 prezențe și un total de 129 de meciuri (49 victorii, 2 nule și 58 înfrîngeri, 106 goluri date, 216 primite).

2 SE POATE VORBI ÎN MOD DEOSEBIT DE UN AN FRUCTUOS AL ECHIPELOR NOASTRE ?

Da și nu numai de un singur an. Precizăm însă că afirmația se referă mai mult la aspectul cantitativ și anume : calificarea pentru turul următor al celor trei cupe cu TOATE ECHIPELE ÎNSCRISE. Chiar în actualele ediții, formațiile noastre se mîndresc cu o asemenea reușită și socotim că este mai remarcabilă întrucît e vorba de 4 echipe. În alte două ediții am înregistrat o performanță asemănătoare, dar cu cîte trei echipe : Dinamo București, Steaua București și Petrolul *în 1964/65,* Dinamo București, „U" Cluj și St. roșu Brașov *în 1965/66. Din păcate însă, în aceste ultime ediții, participarea noastră s-a oprit la al doilea tur cu o singură excepție :* St. roșu Brașov *care a ajuns pînă în turul al III-lea. Să sperăm însă, că această „tradiție" va fi înfrîntă în actualul sezon.*

3 DAR DE ANI DEFICITARI ?

Spre regretul nostru, aceștia sînt nes mai numeroși. Precizăm însă că aprecierile noastre se referă de la ediția din 1962/1963 încoace, adică din momentul în care am început să luăm parte la *toate cele trei cupe europene interclubur*i. În cele mai multe cazuri, majoritatea echipelor noastre au fost eliminate — în aceste ultime 10 ediții — din primul tur : 2 din 3 în 1962/63 (*Dinamo* și *Steaua*)), în 1963/64 *Petrolul* și *St. roșu*), în 1966/67 (*Petrolul* și *Steaua*), 3 din 4 în 1969/70 (*U.T.A., Steaua* și *Rapid*), 2 din 4 în 1967/68 (*Petrolul* și *F. C. Argeș*), în 1968/69 (*Steaua* și *Rapid*). Mai bun a fost anul 1970/71 cînd doar una („*U*" *Craiova*) s-a oprit la turul I. Partial și într-o mică măsură am avut satisfacții în acești ani, cum puteți vedea mai jos, în răspunsul la altă întrebare

4 CARE AU FOST CELE MAI BUNE COMPORTĂRI ?

Trecînd peste unele rezultate cu adevărat „de moment", se poate spune că performanțele cele mai bune le-au reușit echipele românești în „CUPA EUROPEANĂ a TÎRGURILOR". La prima participare, în 1962/63, **Petrolul**, depășind pe Spartak Brno și S.C. Leipzig, a ajuns în turul al III-lea, unde a fost eliminată de Ferencvaros cu scorul general de 2—1.

La ediția din 1966/1967, **Dinamo Pitești** (actuala F.C. Argeș) este depășită tot în al III-lea tur de Dinamo Zagreb (0—1 la Pitești și 0—0 la Zagreb), echipă care avea să cîștige competiția. Dar cea mai remarcabilă, prin... lungimea ei, rămîne prezența lui **Dinamo Bacău** (actualmente Sport Club) în ediția 1969/1970. Rînd pe rînd, Floriana La Valletta, Skeid Oslo și F.C. Kilmarnock sînt învinse, și băcăuanii ajung în sferturile de finală ale competiției unde faimoasa Arsenal Londra cea care va cuceri, în final, trofeul, nu mai poate fi depășită și moldovenii încasează un total de nouă goluri, marcînd unul singur. Cu toate că a reprezentat doar un moment de strălucire, să amintim, desigur, eliminarea celei mai bune echipe club din lume în 1970, Feyenoord Rotterdam, de „modesta" noastră campioană de anul trecut, **U.T.A.** Un rezultat cu rezonanță mondială, din păcate necontinuat și în meciul cu Steaua roșie Belgrad (1—3 și 0—3)

5 AU EXISTAT ÎNSĂ ȘI MULTE „UMBRE" ÎN ACESTE EVOLUȚII. CARE SÎNT ?

Oricît ne vine greu să reamintim lucrurile neplăcute, ele rămîn totuși înscrise în palmaresele acestor cupe și în ale echipelor noastre. Apreciate, evident și pe bună dreptate la vremea lor, drept simple accidente, pentru că nu corespundeau vreunei diferențe de valoare, ci unor împrejurări cu totul speciale, unei „zile proaste". În istoria participărilor noastre sînt consemnate scoruri (unele de necrezut) ca : 1—8 (T.D.N.A. Sofia — Dinamo București), 0—6 (Inter — Dinamo), 1—6 (O.F.K. Beograd — Rapid), 0—8 (Legia — U.T.A.), 0—5 (Dinamo Zagreb — Petrolul), 1—7 (Arsenal Londra — Sport Club Bacău), 0—4 (Spartak Trnava — Steaua), 0—4 (Atletico Madrid — Știința Cluj), 1—5 (Botev Plovdiv — Steaua), 0—4 (Ferencvaros — F. C. Argeș... Lecții usturătoare, datorate, uneori, și lipsei de experiență competițională corespunzătoare, dar și ușurinței cu care au fost pregătite unele jocuri. Treptat, echipele noastre au început să se obișnuiască cu atmosfera și condițiile de joc ale unor astfel de competiții și vrem să credem că vor ști să evite pe viitor astfel de scoruri dăunătoare lor și fotbalului nostru.

6 ÎNTÎLNIM MOMENTE NEPREVĂZUTE ÎN VIAȚA ECHIPELOR ?

Credem că aceste destul de numeroase „neprevăzute momente" trebuie să cuprindă în primul rînd pe cele din meciurile C.C.A. — **Borussia Dortmund** din **1957** și **Petrolul — F. C. Liverpool** din **1966.** Și aceasta, nu pentru că au necesitat și a treia partidă, ci pentru neprevăzutul care a planat asupra formațiilor ce le aliniau echipele noastre. Înaintea jocului de la Dortmund C.C.A. nu avea valid nici pe Toma și nici pe Voinescu și s-a apelat la... veleibalistul Boroș care timbrăcase în tinerețea sa tricoul cu numărul I la Mureșul Tg. Mureș. În plus, Jenei și Apolzan erau accidentați și au fost înlocuiți, iar în timpul meciului, Boroș, portarul de ocazie, și-a fracturat un deget ! Cu toate acestea în minutul 59 C.C.A. conduce cu 2—1 (marcaseră Zavoda I și Bone). Pînă la urmă militarii **au pierdut cu 4—2, dar au refăcut handicapul în partida de la București, cîștigînd cu 3—1.** Meciul decisiv s-a jucat pe teren neutru, la Bologna, în zile mai tîrziu. Și aci bucureștenii au fost urmăriți de nesănsă : Zavoda II, om de bază în apărare, **s-a accidentat în minutul 2 și a trecut figurant pe extremă. Pe atunci nu se puteau face înlocuiri...**

Petrolul a pierdut la Liverpool cu 2—0 (scor fixat în ultima treime a meciului) jucînd din minutul 24. de fapt, în 10 oameni, Juhasz, accidentat și el devenind, ca și Zavoda II, extremă de crizmanstă. La Ploiești, diferența este refăcută, dar după un meci cu cinteo, în care arbitrul nu a acordat campionilor de atunci un penalti clar (minutul 71 : Yeats faultează în careu pe Dridea I), dar i-a eliminat pe Flores pentru un presupus fault la Thompson. Și a urmat partida a treia, la Bruxelles. Decimată fizicește, Petrolul a alinia t o garnitură fără Juhasz, Roman, Badea (toți accidentați) și Florea (suspendat datorită eliminării). În schimb cu D. Munteanu, rechemat „sub arme" deși nu mai făcea parte din formația de bază. **Și în final 2—0 pentru F. C. Liverpool.**

În altă ordine de idei, este interesant să reamintim de cele trei meciuri **Steaua roșu — Espanol Barcelona** din cadrul „Cupei orașelor tîrguri" : 3—1 pentru spanioli la Barcelona, 4—2 pentru „stelarii" la Brașov, la mijlocul unui februarie geros. Cum pe atunci golurile marcate în deplasare nu se dubleau, trebuia disputat un al treilea joc. Unde ? Arbitrul dă cu banul. Campo alege marca și Di Stefano — banul. Moneda se însurubează în aer și cade. Marca ! Al treilea joc tot la Brașov. Delir ! Brașovenii se și vedeau calificați. Poate că și din cauza aceasta au pierdut, pe teren propriu, cu 1—0 !

7 CARE ESTE JUCĂTORUL ROMÂN CU CEA MAI BOGATĂ PREZENȚĂ ÎN ACESTE COMPETIȚII ?

Nelu Nunweiller, căpitanul echipei Dinamo, jucătorul român cu cele mai multe participări în cupele europene.

Este **Nunweiller III**, actualul căpitan al formației campioane, Dinamo. Nelu, care la cei aproape 36 de ani a săi trăește o a doua tinerețe sportivă, a debutat în „Cupa campionilor europeni" o dată cu echipa sa, Dinamo, la 26 august 1956 cînd, pe stadionul „23 August" din Capitală, a învins cu 3—1 pe Galatasaray Istanbul. De atunci și pînă acum, el a jucat de 18 ori sub culorile alb-roșii ale clubului din șoseaua Ștefan cel Mare. Adăugînd și cele două partide deja disputate în actuala ediție (jocurile tur-retur cu Spartak Trnava) ajungem la un total de 20 de meciuri. Și numai în „C.C.E." Dar cariera lui Nunweiller III în aceste competiții nu este completă dacă nu adăugăm și cele patru partide jucate de el cu Fenerbahce Istanbul, al cărui echipier a fost timp două campionate, între 1968—1970.

8 EXISTĂ O CAUZĂ A PĂLIDEI PREZENȚE A ECHIPELOR NOASTRE ÎN EDIȚIILE DE PÎNĂ ACUM ?

Aproape la fiecare sfîrșit de sezon, ne-am întîlnit cu observația că „echipele de club românesc, totuși, în urma **reprezentativei, ca valoare a rezultatelor pe plan internațional".** Și constatarea a devenit tot mai acută în ultimii ani cînd echipa națională a înregistrat categoricul său salt de afirmare, unanim recunoscut. Dar, în continuare, la fiecare întîlnire cu competițiile continentale, reprezentantele noastre nu reușeau să iasă din anonimat. Explicația trebuie căutată în primul rînd în împrejurarea că chiar formațiile noastre de club, care au reușit rezultate valoroase în activitatea internă, nu dispuneau (și nici nu dispun încă în sensul totală al cuvîntului...) de loturi omogene și valoroase. Marile inegalități din cuprinsul unei formații ce nu scoase la iveală în jocurile de pretenție care sînt aceste examene din cupele europene. Ofensiva reprezentativei începe să-și găsească, se pare, un ecou și în comportarea echipelor de club în actualul sezon, cînd, pentru prima oară, reușim să trecem cu PATRU reprezentante de primul tur al întrecerii. Pe de o parte, nucleul de titulari al reprezentativei, jucători cu experiență și certă valoare, au venit la echipele lor cu această acumulare calitativă. Pe de alta, s-a produs această acumulare și pentru restul loturilor echipelor noastre de club, prezente în mai multe rînduri la ultimele ediții **(Dinamo, Steaua, Rapid, U.T.A.) ale importantelor competiții. Rămîne ca al doilea examen să ne demonstreze că efortul echipelor de club își găsește fructificarea și pe mai departe.**

9 CARE SÎNT MOMENTELE DE STRĂLUCIRE ALE ACTUALELOR NOASTRE REPREZENTANTE ÎN ACESTE COMPETIȚII ?

Sigur că în redusul grup de rezultate și comportări remarcabile ale echipelor noastre este destul de greu de găsit aceste „plăcute momente". Ghidîndu-ne în primul rînd după **valoarea adversarilor** și abia apoi după cifrele înscrise pe tabela de marcaj, credem că, referindu-ne la cele patru echipe din actuala ediție, acestea ar fi următoarele : pentru DINAMO BUCUREȘTI ne oprim la jocurile sale cu **Internazionale** din ediția 1965/66 cînd, deși eliminată, dinamoviștii au reușit meciuri socotite drept excelente atît în victoria de la **București (2—1)** cît și la jocul-retur cînd, numai printr-o deosebită șansă, **Internazionale** a reușit eliminarea campioanei române, pentru STEAUA amintirile cele mai frumoase se leagă, socotim, de acea triplă întrecere cu **Borussia Dortmund** (1957/58). După partidele de la **Dortmund** și **București**, care nu au reușit să facă o departajare, a urmat acea întîlnire de la **Bologna**, pe teren neutru, pierdută în condiții dramatice — și în 10 oameni — de bucureșteni. RAPID are foarte aproape — ca timp — acest moment fericit. Sînt partidele cu **A. C. Napoli**. Și pe stadionul **San Paulo** și, apoi, la **București** giuleștenii au realizat excelente momente de fotbal și o mult aplaudată calificare. În sfîrșit pentru **U.T.A.** (credem că ați și ghicit) performanța se leagă de acea răsunătoare eliminare, în ediția 1970/71 a campioanei lumii — **Feyenoord** — care nici n-a avut timp să se dezmeticească și s-a și văzut în afara competiției.

Vă mai amintiți ? Un moment din faimosul „meci al doile a" U.T.A. — Feyenoord. 0-0 la Arad, care a dus la eliminarea campioanei mondiale interclubur

Pagină realizată de Petre GAȚU, Eftimie IONESCU și MIRCEA TUDORAN

REPORTERII NOŞTRI ÎN VIZITĂ LA

Ş. N. OLTENIŢA, C. S. M. REŞIŢA ! Două formaţii care în campionatul trecut luptau din răsputeri să evite Divizia C !

S. N. OLTENIŢA şi C. S. M. REŞIŢA, două formaţii care, la interval de numai cîteva luni, dau acum asaltul pentru... Divizia A !

Care sînt cauzele acestei metamorfoze ?

Căror factori se datoreşte schimbarea în bine a evoluţiei celor două echipe într-un timp atît de scurt ?

Iată întrebările care ne-au făcut să ne îndreptăm paşii spre Oltenita şi Reşiţa, două centre muncitoreşti în care fotbalul are rădăcini puternice. Alăturatele reportaje încearcă să dea răspuns la întrebările de mai sus.

DOUĂ DIN REVELAŢIILE DIVIZIEI B

ŞANTIERUL NAVAL OLTENIŢA

O ECHIPĂ IEŞITĂ DIN ANONIMAT

Lotul echipei S. N. Oltenita cuprinde numeroşi jucători tineri, talentaţi, cei mai mulţi proveniţi din pepiniera proprie

În ediţia trecută a campionatului primei serii a Diviziei B, echipa S. N. Oltenita s-a situat în permanenţă în a doua jumătate a clasamentului, izbutind cu greu, în final, să se menţină în divizia secundă datorită unui singur punct acumulat în plus, punct salvator. Acum, după opt etape, aceeaşi echipă, cu aproape acelaşi lot de jucători, se află pe locul al II-lea la o diferenţă minimă de lider, avînd la activ cinci victorii, două jocuri egale şi o singură înfrîngere.

„DACĂ ŞANSA NE VA SURÎDE..."

Am descins la stadionul din Oltenita în liniştea unei zile de toamnă, tulburată numai de vocea antrenorului **Vasile Copil**, revenit la cîrma echipei după o absenţă de 18 luni. Ne-a întîmpinat aspectul cochet al unei baze sportive care dispune de două terenuri, unul gazonat, mărginit de două tribune cu o capacitate de 2.500 de locuri, construit prin munca voluntară a muncitorilor Şantierelor navale.

Cele 70 de minute cît a durat şedinţa de antrenament au reliefat poza de lucru a jucătorilor; antrenamentul s-a caracterizat printr-un efort susţinut, fără menajamente, prin gradul de dificultate al exerciţiilor şi precizia în execuţie. **„De la începutul campionatului**, ne-a pus în temă tov. **Marin Voicu** — membru al secţiei de fotbal — **s-a făcut simţită întronarea unui climat sănătos de muncă ; dovadă : prezenţa sută la sută la antrenamente. Jucătorii au acum altă mentalitate despre fotbal, îl practică cu dăruire şi pasiune, îşi iubesc clubul unde au crescut, fiind puternic uniţi sufleteşte. Cei mai mulţi sînt din Oltenita sau din comunele învecinate, au copilărit aici, la noi, se cunosc şi se respectă reciproc, iar anii petrecuţi împreună la juniori şi apoi la echipa I. le-au dezvoltat puternic trăsături morale şi de caracter".**

Pentru a întări aceste afirmaţii să ascultăm şi părerea fotbaliştilor **F. Eftimescu** şi **I. Dima** : **„Rezultatele de pînă acum le punem pe seama unei puternice suduri sufleteşti între noi, jucătorii. Am ajuns să ne cunoaştem perfect atît în viaţă cît şi pe teren. Seriozitatea antrenorului şi sprijinul conducerii, vrem să fie răsplătite printr-o comportare constant bună din partea noastră pe întreg parcursul campionatului. Ţintim un loc fruntaş, dar dacă şansa ne va surîde nu-i vom da cu piciorul...".**

UN ANTRENOR TÎNĂR ŞI AMBIŢIOS

Vasile Copil nu împlinise 28 de ani şi era încă jucător la Rapid cînd s-a dedicat muncii de antrenor. Cu

Antrenorul Vasile Copil, revenit la Oltenita, este „pus pe fapte mari".

încredere şi pasiune, şi-a oferit serviciile echipei S.N. Oltenita pe atunci divizionară C. În vara acestui an, după ce a încercat cu Delta Tulcea promovarea în B, Copil a revenit acolo de unde plecase, la Oltenita. Cu încredere în posibilităţile jucătorilor, la 3 iulie a început o muncă susţinută, punîndu-şi mari speranţe în oamenii pe care-i cunoştea atît de bine. Şi nu s-a înşelat, căci astăzi îţi vorbeşte despre ei cu multă plăcere : **„Toţi jucătorii sînt salariaţi ai Şantierelor navale, oameni serioşi care ştiu să preţuiască munca atît în producţie cît şi pe terenul de fotbal. Aceasta reprezintă cheia succeselor noastre de pînă acum. În acelaşi timp, o contribuţie majoră, prin sprijinul moral şi material acordat, am avut şi din partea organelor locale, reprezentate prin tovarăşii Nicola Iosin şi Ştefan Bolboacă, din partea directorului general, Ion Cristea, preşedintele de onoare al asociaţiei, Petru Pavel, preşedintele secţiei şi Taşcu Hagivreta, financiarul asociaţiei, oameni pasionaţi şi activi, în permanenţă alături de viaţa echipei.**

Din capul locului, mi s-a acordat credit deplin în privinţa alcătuirii formaţiei ca şi în luarea unei măsuri disciplinare, care să permită buna desfăşurare a activităţii. Vechiului lot i-am adăugat patru nume noi şi anume portarul Mitrică (de la Dinamo Bucureşti-juniori), fundaşul Viciu (Metalul Buc.), mijlocaşul Buburuz (Dinamo Obor) şi atacantul Păunescu (Electronica). În rest dispunem de : Grădişteanu — portar : Baltag, Dima, Raţeu I, Chivu, Iordache — fundaşi ; Cîmpeanu, Vasilescu, Căpraru, Raţeu II — mijlocaşi ; Niţu, Constantin, Eftimescu, Stamaniehi, Răducanu, Patraeli şi Enculescu — atacanţi.

Concomitent îşi desfăşoară activitatea şi cei 18 componenţi ai echipei de juniori, sub conducerea antrenorului Marin Vasile, vechi şi priceput tehnician, cel care are meritul promovării echipei în Divizia B. În clipa în care unul dintre aceşti tineri este copt pentru echipa de seniori sînt gata să-i acord credit deplin. Avînd la dispoziţie un lot numeros, cu o medie de vîrstă de 24 de ani, am reuşit, prin acumularea unui ridicat potenţial fizic, să asigurăm o mare elasticitate a jocului, iar jucătorii sînt în stare să menţină acelaşi ritm pe întreaga durată a partidelor, fără deosebiri între cele de acasă şi cele din deplasare. Aşa se explică victoriile noastre la Plopeni şi Paşcani.

Obiectivele pentru acest an competiţional se referă la ocuparea unui loc fruntaş în clasament, bineînţeles fără a ignora o eventuală surpriză. Gîndindu-mă că din oraşul Oltenita s-au ridicat o serie de fotbalişti buni ca Grama, Coman, Muşat, Ion Constantin, Şoangher, personal aş trăi o mare satisfacţie ca la sfîrşitul campionatului — în urma unor evoluţii convingătoare — doi-trei dintre actualii mei elevi să fie solicitaţi de unele echipe de Divizia A".

Text : **Gheorghe NERTEA**
Foto : **V. ONESA**

CLUBUL SPORTIV MUNCITORESC REŞIŢA

PATRU RĂSPUNSURI ELOCVENTE

În viaţa unei echipe de fotbal nu există drum neted. De exemplu nu este nevoie. Sau, dacă doriţi unul, iată-l pe cel dat de echipa metalurgiştilor din Reşiţa : de la titlul de campioană a ţării, la campionatul regional ! Într-adevăr, la prima sa apariţie într-un turneu final al campionatului naţional, în ediţia 1930—1931, U.D.R., alinind echipa : **Damacek — Pomacek, Győri — Sincu, S. Sepi, Bundi — Tibişanu, Lakatos, Ploeşteanu, Kilianovitz, Moise,** devine campioana ţării, învingînd în jocul decisiv, cu 2—0, formaţia S. G. Sibiu. În anul următor, reşiţenii sînt din nou în finală, dar nu pot rezista, la Bucureşti, Venusului : 0—3. Şi apoi tăcere timp de şase ani pentru ca în 1938—1939 să-i găsim din nou în rîndul celor mai bune echipe. Timp de cinci ediţii consecutiv, Reşiţa se află în plutonul Diviziei A, dar în 1947—1948 cade în „B", revine în 1950, dar retrogradează din nou. Deruta este mare şi un an mai tîrziu, Metalul Reşiţa ajunge în campionatul regional, de unde revine în „B" în 1953. Fără rezultate deosebite.

Dar cînd nimeni nu se aştepta, Metalul reuşeşte o performanţă unică şi pînă acum în istoria fotbalistică a oraşului de pe malurile Birzavei : cucereşte „Cupa României" întrecînd la Bucureşti — vă amintiţi ? — pe Dinamo, cu 2—0. Antrenorul **Mihai Zsizsik** alinia atunci formaţia : **Zarici — Chirilă, Potoceanu — Munteanu, Teodorescu, Apro — Jojart, Mioc, Urcan, Iovan (Vidra), Seleş.** Acesta din urmă semnase cele două goluri.

Se părea că acesta a fost „cîntecul de lebădă" al Reşiţei fotbalistice, o neputinţă cronică frînînd bunele intenţii, obligînd la resemnare : trei ani la rînd, din 1961 pînă în 1964, C.S.M. s-a clasat pe locul al doilea, ratînd pasul cel mare şi privind cum Farul, Dinamo Piteşti şi Minerul Baia Mare primeau laurii învingătorilor, ai promovaţilor. Cum este firesc, după cele trei campionate în care încercaseră totul pentru victoria finală, reşiţenii traversează o perioadă de reflux : locul 11 în 1964—1965, locul 12 în 1967—1968, la un pas de Divizia C. O nouă tentativă de evadare se mai produce în campionatul 1968—1969, dar din nou locul al doilea, la cinci puncte de C.F.R. Cluj. Şi din nou urmează toboganul, C.S.M. oprindu-se în primăvara acestui an pe locul 14, la un punct de U.M.T. şi Vagonul care acum dau bătălia pentru ieşirea din anonimatul celei de-a treia categorii.

Deci locul 14 la 20 iunie, în acest an. Şi locul 1 la două luni distanţă, la 23 August, după etapa a doua ! Locul 1 menţinut de atunci fără întrerupere la o diferenţă care a crescut mereu, ajungînd după etapa a opta la cinci puncte, ceea ce — deşi s-a scurs de abia un sfert din campionat şi multe se mai pot schimba — conferă formaţiei şanse frumoase în a fi, începînd din toamnă, din nou printre cele mai bune echipe din ţară.

Cum spuneam, în viaţa unei echipe de fotbal nu există drum neted. Iată, acum, după amintitul tobogan, urcuşul care pare să aibă drept punct final Divizia A. Cum a fost posibilă această totală schimbare, cunoscînd faptul că nu s-a modificat aproape deloc componenţa lotului ? Întrebarea aceasta am pus-o zilele trecute, la Reşiţa, cîtorva dintre cei ce se ocupă de bunul mers al echipei. Răspunsurile lor sînt elocvente în ceea ce priveşte modificarea de structură internă, sufletească, afectivă, schimbarea de atmosferă care a dus la rezultatele de pînă acum. Să-i ascultăm :

● **Ing. Gh. Deliu**, vicepreşedinte al secţiei de fotbal : „După necazurile din campionatul trecut, la iniţiativa organelor locale de partid, s-a reorganizat totul în secţia de fotbal. În conducere, au apărut oameni de specialitate, foşti jucători ai echipei, ca de pildă Dumitru Neagrău, preşedintele secţiei, directorul

Szilagy şi Puşcaş — golgeterii din Reşiţa

„Îmi dau seama că în seria noastră există echipe cu loturi mai bune decît C. S. M. Reşiţa" — I. Reinhardt

Direcţiei contabilitate-financiar a Centralei siderurgice Reşiţa, Pop Vasile, secretarul secţiei, antrenorul Zsizsik şi alţii. Apoi, venirea antrenorului Reinhardt de la U.T.A., care a adus în mijlocul echipei spiritul de disciplină şi de muncă cu care era obişnuit la Arad. Aceştia sînt factorii principali care au dus la redresarea fotbalului din oraşul nostru. Jucătorii sînt aceiaşi, nume noi fiind doar Atodiresei, Kiss, Szilaghi şi Aşa. Nu am crezut în rezultate atît de bune. Dar de acum încolo se pun alte probleme, dovedindu-se că seriozitatea şi munca dau adevărata măsură a valorii jucătorilor pe care-i avem. Totuşi, Divizia A înseamnă cu totul altceva decît Divizia B. Şi noi sîntem conştienţi de aşa ceva".

● **Prof. Ilie Pătrulică**, preşedintele C.J.E.F.S. : „Locul fruntaş deţinut de echipa noastră se datoreşte, pe lîngă ceilalţi factori, antrenorului Reinhardt care a contribuit la saltul calitativ al organizării jocului. Forţa de şoc a atacului a făcut să fim pe locul I ; în campionatul trecut 'tot greul îl ducea' apărarea — faptul cred că spune aproape totul. Nu trebuie să uităm că jucătorii tineri introduşi în lot cu un an în urmă (Stoia, Dumitru, Grozăvescu), alături de cei noi-veniţi, s-au încadrat foarte bine şi au început să dea roade, după cum experienţa de joc a lui Varga şi Sfirlogea se conjugă foarte bine cu dorinţa de afirmare a tineretului".

● **Ion Ştefan**, preşedintele C.S.M. Reşiţa : „S-a pornit de la disciplină." Antrenorul Reinhardt, în care mi-am dat seama că U.T.A. a pierdut un om de valoare, a avut tăria să renunţe la trei dintre jucători care nu se încadrau în disciplina pe care dorea s-o instaureze. Este vorba de Comisar, Căunei şi Vuici. Faptul că echipa a făcut această cotitură se întrevede şi din punct de vedere material : în campionatul trecut veneau la meciuri cîte 200—300 de oameni ; acum — 8 000 ! Şi în deplasări sînt alături de echipă cîte 2 000 de reşiţeni. Ce să mai spun despre susţinători ? Anul trecut îşi rupeau carnetele, acum avem peste 3 000. Sîntem acum fruntaşii seriei, cu speranţe pentru Divizia A, dar este bine că toţi factorii de răspundere îşi dau seama că este greu în Divizia A".

● **Ion Reinhardt**, antrenorul echipei : „Sînt în mijlocul acestui colectiv de la 6 iulie şi primul meu gînd a fost să „construiesc" o climă şi o atmosferă de lucru corespunzătoare. Am reuşit, cu concursul clubului şi al organelor locale care mi-au asigurat toţi factorii principali ce determină bunul mers al echipei. În general, jucătorii sînt disciplinaţi şi pot să-i formez aşa cum doresc. De altfel, acestei discipline trebuie să mărturisesc că i se datorează rezultatele de pînă acum. N-am avut ca obiectiv promovarea în Divizia A. Obiectivul s-a ivit pe parcurs. Totuşi, comportarea de pînă acum a echipei ne obligă să ne schimbăm optica, fiindcă întreaga Reşiţă aşteaptă ca, după 21 de ani, să revenim în primul campionat al ţării. Totuşi, sînt tot timpul cu picioarele pe pămînt, îmi dau seama că există echipe chiar în seria noastră, cu loturi mai bune. Nu au însă organizarea jocului şi pregătirea noastră".

Acestea ar fi „cauzele" revenirii Reşiţei pe primul plan al Diviziei B. În încheiere să notăm lotul de care se leagă speranţele pentru reîntoarcerea în prima divizie : **Ilies, Asa** — portari, **Kafka, Pirvan, Czikeli, Kiss, Zimmer, Rednic** — fundaşi, **Grozăvescu, Varga, Stoia, Crestian** — mijlocaşi, **Atodiresei, Jac, Floreă, Dumitru, Szilaghi, Sfirlogea, Puşcaş** — atacanţi.

Text : **Mircea TUDORAN**
Foto : **S. BRAŞOVEANU**

INSEMNĂRI DE CĂLĂTORIE

„Admirabilii noştri prieteni din Arad nu ne vor rămîne amici doar pentru două meciuri !“. (Preşedintele clubului Austria Salzburg, SEPP WEISSKIND).

„BUNII NOŞTRI PRIETENI DIN ARAD“

Autocarul cu inscripţia mare, în litere albe, „ROMÂNIA—TURIST TRANSPORT“ a stopat în faţa celui mai nou şi mai elegant hotel din **Salzburg**, la ora amiezii, luni, înaintea jocului lui **U.T.A.** în oraşul lui **Mozart**. Ca toate sosirile unui autobuz special, nici aceasta nu era prevăzută cu exactitate şi greu ne-am fi închipuit ca cineva să aştepte în tot cursul zilei sosirea noastră. Ne înşelam în aceste foarte normale prevederi. Abia intraseră în imensul hol al hotelului jucătorii, antrenorii şi conducătorii arădeni, şi întreaga conducere a clubului **Austria Salzburg** a venit în întîmpinarea lor.

„De cînd s-a întors de la dv., din România, ne mărturisea secretarul clubului, **Karl Lohbauer, preşedintele nostru — Weissikind — nu mai încetează cu povestirea orelor minunate petrecute acolo. Noi îl considerăm un adevărat cetăţean al Aradului, atît de mare admirator al ţării şi al oraşului-gazdă al lui U.T.A. a devenit dînsul...**“ Socoteam că oficialul de la **Austria Salzburg** rostise — mai cu seamă că ne aflam de cîteva minute, doar, în oraşul său — simple cuvinte protocolare, cu o doză de exagerare.

Dar, iată, preşedintele **Sepp Weisskind** intervine îndată în discuţie : **„Am călătorit, în calitatea mea de preşedinte al Crucii Roşii din Austria şi al clubului Austria, în peste 40 de ţări. În foarte multe ocazii ne-am bucurat de căldură şi amabilitate din partea gazdelor noastre. Dar Aradul a întrecut totul. Şi ştiţi care este culmea ? Că noi n-am stat acolo decît 24 de ore. Dar, în acest timp aşa de scurt, am fost**

U.T.A. ŞI AUSTRIA SALZBURG AU ÎN PROIECT PERMANENTIZAREA ÎNTÎLNIRILOR AMICALE ŞI A ANTRENAMENTELOR ÎN COMUN

beneficiarii atîtor dovezi de reală simpatie încît, întors la Salzburg, m-am întrebat dacă noi vom fi în stare să răspundem la fel amabilităţii arădenilor. Iată de ce, urmînd cît de cît pilda conducerii de la U.T.A., care s-a aflat la scara avionului în momentul sosirii noastre, şi tot acolo era cînd portiera s-a închis pentru drumul de plecare, şi noi am făcut o veritabilă gardă permanentă, aici, la hotel, ca să le putem spune „bine aţi venit“ oaspeţilor noştri încă din clipa coborîrii din autobuz. Admirabilii noştri prieteni din Arad nu ne vor rămîne amici doar pentru două meciuri !“

Şi, cu adevărat, pe tot timpul şederii ei în splendidul oraş austriac, delegaţia sportivă din **Arad** a cunoscut dovezile de simpatie ale gazdelor. În afara obligaţiilor stricte, legate de desfăşurarea partidei, de care oficialii de la **Austria Salzburg** s-au achitat cu totală sportivitate, componenţii ei au fost invitaţi la mai multe reuniuni organizate de club, la vizitarea celor mai frumoase locuri ale oraşului (şi cîte sînt !), s-a discutat posibilitatea realizării unor relaţii permanente între cele două cluburi.

Preşedintele clubului, **Sepp Weisskind**, este de părere să aibă loc cel puţin o întîlnire amicală, anual, între primele formaţii şi cele de juniori ; mai departe, la propunerea oficialilor români prezenţi la **Salzburg** şi a antrenorului **Dumitrescu**, comitetul director al clubului austriac s-a arătat încîntat de posibilitatea efectuării unor stagii de antrenament cu reciprocitate. La sfîrşit de iulie, jucătorii din **Salzburg** ar urma să facă 10—12 zile de antrenament şi reacomodare în **România**, la **Arad** şi pe litoral. Iar fotbaliştii de la **U.T.A.** să le întoarcă vizita, pentru antrenamente, pe o perioadă asemănătoare, în una dintre localităţile de munte din jurul Salzburgului, cu aer admirabil, propice pentru pregătirile dinainte de campionat, deci din prima jumătate a lunii august.

Iată cum două meciuri programate de o competiţie oficială, pot crea relaţii de amiciţie şi colaborare sportivă, iată unul dintre marile şi folositoarele sensuri ale întrecerii de pe stadion care nu se rezumă la disputa competiţională în sine ci naşte noi şi noi iniţiative. Şi nu numai din strictul domeniu sportiv.

Eftimie IONESCU

ROMÂNIA LA „MICUL CAMPIONAT MONDIAL“?

ORGANIZATORII BRAZILIENI ÎNTÎMPINĂ GREUTĂŢI ÎN ASIGURAREA PARTICIPĂRII INIŢIALE

Confederaţia braziliană de fotbal face eforturi considerabile pentru organizarea şi asigurarea participării la „MICUL CAMPIONAT MONDIAL“ — cum este denumită CUPA INDEPENDENŢEI — din iunie—iulie 1972. Pentru a pune pe picioare această grandioasă competiţie, după o recentă declaraţie a preşedintelui J. HAVELANGE, forul brazilian n-a ezitat să pună „la bătaie“ nu mai puţin de cinci milioane de dolari. La competiţie urmează să participe aproape 600 de persoane : jucători, antrenori, conducători, arbitri. Fiecărei echipe participante îi vor fi returnate cheltuielile volajului, îi vor fi asigurate cazarea şi întreţinerea în Brazilia şi, în plus, îi va fi plătită o sumă de fiecare joc disputat (15 000 dolari în primul tur, 25 000 în al doilea).

Se ştie că din Europa au fost invitate echipele naţionale din FRANŢA, IUGOSLAVIA, U.R.S.S. şi PORTUGALIA, pentru a lua parte la Cupă din primul tur, iar din al doilea selecţionatele foste campioane mondiale: ITALIA, R.F. A GERMANIEI şi ANGLIA.

Iată însă că tocmai din punct de vedere al participării europenilor au început brazilienii să aibă bătăi de cap. În general, federaţiile naţionale din Europa, cele vizate, ezită să-şi dea acordul definitiv, din cauza datelor acestei Cupe: 4 IUNIE — 2 IULIE. În unele ţări, la aceste date nu sînt încă terminate competiţiile interne. În plus, între 14 şi 18 iunie este programat, de mult, turneul final al campionatului Europei şi perspective şi speranţe de calificare au şi dintre cele invitate în Brazilia. De altfel, Italia şi Anglia au declinat invitaţia (le-a imitat apoi şi Mexic), iar federaţia franceză ezită tot mai mult.

În această situaţie, J. HAVELANGE s-a văzut nevoit să mai facă un voiaj în Europa, pentru a interveni din nou şi a-şi asigura totuşi participarea ţărilor invitate. În acest scop, el a uzat, în cursul recentei vizite pe continentul nostru, de diferite mijloace pentru a le convinge. De pildă, el a promis forurilor de specialitate din Italia şi U.R.S.S. că în iunie 1973 le va trimite cea mai bună reprezentativă a Braziliei pentru jocuri amicale, în cadrul unui lung turneu în Europa (8 jocuri, plus 2 în Africa), sortit să rodeze echipa în vederea C.M. 1974. De asemenea, J. HAVELANGE a intervenit din nou pe lîngă federaţia spaniolă pentru a o convinge să participe totuşi (ea a refuzat iniţial).

Pe de altă parte însă, preşedintele Confederaţiei braziliene are şi o „rezervă“ la care să recurgă în caz extrem, de nereuşită în recentele intervenţii. Sînt cîteva ţări, neinvitate la început, dar cu ale căror federaţii a tratat în principiu mai de mult pentru jocuri cu Brazilia în Europa sau în Brazilia şi PRINTRE ELE, CUM DECLARA UNUI ZIARIST ITALIAN, SE AFLA ŞI ROMÂNIA. Dată fiind ezitarea manifestată, din cauza calendarului intern şi internaţional, de cîteva din federaţiile europene invitate, n-ar fi exclus ca şi selecţionata noastră să se numere printre cele care vor evolua vara viitoare în Cupa Independenţei din Brazilia, unde fotbalul nostru se bucură de frumoase aprecieri, mai ales după Guadalajara.

Carnet extern

RIVALII ÎN ACELAŞI AVION...

Un mic avion cu reacţie a făcut un veritabil tur al **Braziliei** — cu cîteva săptămîni în urmă. Aterizările lui au coincis cu oraşele unde ţara campionilor mondiali intenţionează să organizeze marea competiţie din anul viitor, un fel de replică a întrecerii mondiale prilejuită de aniversarea a 150 ani de existenţă a statului brazilian. Dar nu despre aceste vizite de informare vrem să ne ocupăm acum, ci despre altceva. În micul aparat se aflau — ca principali pasageri — **Stanley Rous**, actualul preşedinte **F.I.F.A.**, şi **Joao Havelange**, preşedintele Confederaţiei de sporturi din **Brazilia**, anunţat în mod oficial ca singurul contracandidat al venerabilului oficial englez la conducerea forului suprem al fotbalului, pentru alegerile din anul 1974.

„Sigur că ne-am întreţinut şi asupra acestui subiect, mărturiseşte într-un recent interviu **Joao Havelange. I-am declarat cu francheţe lui Stanley Rous că am acceptat să candidez în 1974 pentru preşedinţia F.I.F.A. dar că asta, firească, nu scade nimic din marea consideraţie ce-i port“.** Într-un fel, s-a declanşat, public, din acel moment, cursa pentru fotoliul prezidenţial de la **Zürich**. Situaţie de foarte multă vreme nemaiîntîlnită la acest capitol. Pentru că, după ce **Jules Rimet** a asigurat decenii la rînd preşedinţia F.I.F.A., alegerea lui **Stanley Rous** s-a produs fără frămîntări şi discuţii. Acum, fiind faţă în faţă două personalităţi de mare calibru ale fotbalului, cu simpatii şi susţinători de forţe egale în rîndul delegaţiilor federaţiilor naţionale, se anticipează o dispută aprinsă pentru preşedinţie, dacă nu cumva se va produce vreo retragere sau alt eveniment de natură să rupă întrecerea pînă peste trei ani cînd este prevăzut Congresul F.I.F.A. destinat să aleagă un nou preşedinte.

Adversarii lui **Havelange** vorbesc despre pericolul trecerii centrului de greutate a activităţii fotbalistice către **America de Sud**, în eventualitatea că el ar fi ales. **„Dar de atîţia ani, F.I.F.A. este condusă de un european şi noi, cei din America de Sud, nu am avut de ce ne plînge din cauza unei asemenea deplasări a centrului de greutate !“** — spun sud-americanii. Se anticipează, iarăşi, că în aceeaşi situaţie, sediul forului internaţional ar fi mutat de la **Zürich**. Răspunsul lui **Havelange** : **„Nici vorbă de aşa ceva. Nu mi-aş permite să rup cu o tradiţie de zeci de ani... Sau că, în eventualitatea succesului său, oficialul brazilian nu se va afla, de cîte ori este nevoie, la sediul F.I.F.A. Şi alci vine replica sa : „În afară de faptul că în ultimii ani m-am găsit la Zürich cam tot atîtea zile cît şi preşedintele în funcţie, eu cred că cel care conduce F.I.F.A. trebuie să se afle mai mult nu la sediul acesteia ci PRETUTINDENI — în lumea fotbalistică — unde prezenţa sa este necesară“.**

Mai afirmam şi cu altă ocazie, că ediţia 1974 a C.M. va prezenta un mare interes şi pe planul luptei prezidenţiale **F.I.F.A.**, alături de acela — principal — al întrecerii pentru titlul de campion al lumii. Anticipările de atunci devin, cu fiecare zi, certitudini...

— ef. i. —

BENE — ÎN TRECUT ŞI ÎN PREZENT

UN INTERVIU AL CĂPITANULUI ECHIPEI UNGARIEI, AJUNS LA A 50-a SELECŢIONARE

Jucător intrat de mult în plutonul internaţionalilor de faimă, **FERENC BENE** a atins, cu prilejul partidei **Ungaria — Bulgaria** din cadrul **„Campionatului Europei“**, a 50-a selecţionare în echipa naţională, performanţă care se adaugă palmaresului său destul de bogat, cuprinzînd prezenţe în reprezentativele ungare la toate categoriile de vîrstă (juniori, tineret, A), titluri de campion naţional cu **Ujpesti Dosza**, prezenţe la turneele finale ale campionatului lumii. În acest moment festiv al carierei sale de internaţional, **Bene** a fost intervievat de către revista **„France Football“**. Vă prezentăm cîteva dintre răspunsurile sale.

— Aţi participat la a 50-a partidă în echipa naţională. Este o cifră ! Nu vi se pare că intraţi într-o „bătrînete“ sportivă ?

— Nu. Am numai 27 de ani. Îi voi împlini la 17 decembrie. Par bătrîn... şi din pricina avansatei mele chelii, dar şi pentru faptul că am intrat în prima echipă a **Ungariei** la nici 18 ani.

— În toată această perioadă, aţi străbătut şi perioadele bune şi cele mai puţin reuşite ale selecţionatei ungare ; aţi reuşit însă să vă aflaţi mereu printre realizatorii de goluri.

— Este drept. Am marcat, pentru prima reprezentativă, în 50 de jocuri, 28 de goluri. Uneori ele au fost utile, alteori n-au reuşit să scoată echipa din momentele ei grele.

— Este dificil să învingi amintirea unei echipe faimoase, ca aceea a „selecţionatei de pe Wembley“ ?

— Evident. În acei ani eu eram un puşti de 9 ani. Dar **Bozsik, Grosics, Hidegkuti** şi ceilalţi celebri titulari ai naţionalei erau de pe atunci idolii mei. Dar a trebuit să acceptăm această comparaţie care se face, inevitabil, între performanţele lor şi cele ale noastre.

— Aţi jucat totdeauna la Ujpesti-Dosza ?

— La început, în cîteva mici echipe din regiunea lacului **Balaton**, de unde sînt originar. **Marcali** se numea echipa mea de debut. Am venit apoi la **Budapesta** şi, junior încă fiind, am semnat pentru **Ujpesti-Dosza**. Era în anul 1961.

— În aceşti zece ani aţi realizat o frumoasă colecţie de performanţe...

— Da. Am cîştigat de două ori titlul de golgeter în 1963 cu 23 de goluri şi în 1969 cu 27 de goluri însorise. Plus titlurile naţionale.

— Socotiţi că echipa dv. de club dispune de atuuri spre a realiza o bună performanţă în actuala ediţie a „Cupei campionilor europeni“ ?

— Am cîştigat în calm şi experienţă, în autoritate. Şi putem să realizăm o bună comportare. Cu condiţia ca meciurile internaţionale cu reprezentativa să nu ne provoace o prea mare stare de oboseală.

— Fotbalul actual a devenit necruţător. Ce credeţi despre aceasta în calitatea dv. de atacant ?

— Aşa cum este, fotbalul rămîne, totuşi, cel mai spectaculos sport. Jocul a devenit, indiscutabil, mai defensiv. Şi rezultatul acestei tendinţe s-a transmis, rapid, pe toate planurile. Acum trebuie să lupţi, să te baţi, să suporţi asalturi, într-un cuvînt să te sacrifici pentru echipă, pentru victorie. Dar trebuie să acceptăm situaţia aşa cum este. Aş vrea însă să observ că se vorbeşte numai despre atacanţi ca victime ale situaţiei. Eu cred însă că rigorile încep să le suporte şi apărătorii, cărora li se solicită o activitate ofensivă mult mai susţinută ca înainte.

— Se comentează foarte mult reuşita tandemului Bene-Dunai. Mai de mult în echipa de club, în timpul din urmă, de la venirea lui Illovszki la selecţionată, şi în echipa naţională. Sînteţi mulţumit că formaţi un cuplu cu un asemenea jucător ?

— Joc cu **Dunai** de 10 ani. Am fost împreună şi în echipa de juniori şi în cea olimpică. Cînd el nu joacă, nu mă simt în largul meu. Am ajuns să-i cunosc toate amănuntele jocului, să pot anticipa ce va face cu balonul şi să mă plasez în consecinţă. Sînt în situaţie favorabilă cu **Dunai** în formaţie fiindcă el acţionează ca veritabil vîrf, îl avantajează şi înălţimea şi greutatea, şi eu pot trece atunci al doilea centru atacant, poziţie care îmi place foarte mult. De aceea m-am bucurat primul cînd el a fost titularizat în echipa naţională. A fost prea multă vreme omis de către selecţionerii reprezentativei.

Impetuosul atacant al reprezentativei maghiare, în „a doua tinereţe“

„ÎN CAMPIONATUL EUROPEI"

ECHIPELE ITALIEI (PRACTIC), IUGOSLAVIEI ȘI R F. a GERMANIEI (VIRTUAL), CALIFICATE ÎN SFERTURI DE FINALĂ

„Campionatul Europei" continuă cursa sa de vîrf. Programul, așa cum arătam și în trecutele numere ale revistei, cunoaște perioadele sale pline în lunile octombrie și noiembrie, așa că devine obligatoriu pentru noi să vă ținem la curent cu ceea ce se întîmplă în fiecare săptămînă pe cele opt „fronturi" ale grupelor.

● **SERIA I. Finlandezii joacă astăzi cu galezii.** Aceasta este singurul eveniment demn de remarcat în grupa națională noastre. Astăzi, la **Cardiff**, reprezentativa **Țării Galilor**, în acțiunea — repetat mărturisită de oficialii săi — de a specula situația de **„A TREIA POSIBILĂ CONCURENTĂ LA PRIMUL LOC"**, nu va lăsa, probabil, să-i scape prilejul de a obține două puncte în fața unsprezecelui finlandez, împăcat cu soarta „figurantului". Următorul joc al grupei, la 27 octombrie : **Cehoslovacia—Țara Galilor**, partidă care va avea loc la **Praga**.

● **SERIA A II-a. Reprezentativa Ungariei virtual calificată.** Directoratul lui **Robert Illovski** se dovedește foarte util reprezentativei ungare ; de la venirea sa, aceasta a repurtat victorii foarte prețioase. Ultimele două — aceea de pe teren propriu în fața echipei **Bulgariei** și, mai ales succesul de la Paris (2—0) de sîmbătă — au catapultat unsprezecele maghiar pe primul loc al grupei cu mari șanse de a rămîne acolo. La cele 7 puncte acumulate pînă în prezent, **Bene et co. pot** adăuga cu ușurință încă **două în jocul cu Norvegia**, pe teren propriu (la 27 octombrie), în vreme ce echipa **Bulgariei** poate obține un punctaj egal numai în cazul în care învinge **Franța** și acasă și în deplasare. Situație valabilă și pentru reprezentativa franceză. Dar ipoteze puțin probabile...

● **SERIA A III-a. Vom avea astăzi un început de clarificare ?** Sentința pentru locul prim a rămas o chestiune între selecționatele **Elveției** și **Angliei**. Un important moment se desfășoară astăzi cînd se dispută prima manșă a întrecerii, pe teren elvețian. Al doilea act, la 10 noiembrie, pe **Wembley** sub arbitrajul compatriotului nostru **Alexandru Pîrvu**. S-ar putea ca astă seară să avem un început de clarificare a situației seriei. Să ținem seama, în calculele noastre, că reprezentativa engleză mai are o deplasare nu tocmai formală, la **Atena**...

GERD MÜLLER — factor determinant al victoriei reprezentativei R.F. a Germaniei în meciul de la Varșovia

● **SERIA A IV-a. 13 octombrie — 27 octombrie — 10 noiembrie.** Acestea sînt zilele partidelor-cheie ale grupei. Ele angajează trioul echipelor aspirante la primul loc : **U.R.S.S.—Irlanda—Spania**. La datele amintite au loc meciurile : **Irlanda—U.R.S.S. ; Spania—U.R.S.S. ; Irlanda—Spania**. Ultimul joc al grupei (**Spania—Cipru**) la 24 noiembrie. Deci încă situație neclară...

● **SERIA A V-a. Sentință în suspensie.** Și aici trebuie să mai lăsăm să treacă citva timp spre a vedea limpezită situația. Echipa **Belgiei** conduce, este drept, cu două puncte, dar ea mai are de efectuat două deplasări foarte dificile (la **Portugalia și Scoția**). S-ar putea însă ca meciul de astăzi, **Scoția—Portugalia**, să-i fie în avantaj. Dacă la-să ambele puncte la Glasgow, portughezii se văd mult departajați de formația condusă de **Van Himst**, beneficiară și a unui golaveraj impresionant (10:1).

● **SERIA A VI-a. Galopul de sănătate al „squadrei azzurra".** Cu victoria netă de sîmbătă (3—0) din fața echipei **Suediei**, reprezentativa **Italiei** s-a calificat pentru sferturile de finală ale competiției. Ultimul joc al seriei (duminică s-a disputat și jocul **Austria—Eire** 6—0), **Italia—Austria**, este doar o formalitate.

● **GRUPA A VII-a. Echipei Iugoslaviei îi mai trebuie doar un punct.** Pentru a cîștiga primul loc al grupei, reprezentativei iugoslave îi mai este necesar doar un punct ; îl poate obține chiar sîmbătă, cînd evoluează pe teren propriu în compania selecționatei **R. D. Germane**. Dar unsprezecele iugoslav mai are încă un meci ucigător de puncte și de fortificare a golaverajului, la 27 octombrie, tot acasă, cu echipa **Luxemburgului**.

● **GRUPA A VIII-a. Reprezentativa R.F. a Germaniei a scăpat de emoții.** Prin victoria de sîmbăta trecută, de la **Varșovia**, ea a obținut — virtual — calificarea pentru că — chiar în situația că ar pierde meciul-retur, de pe teren propriu, cu unsprezecele polonez și admițînd că acesta ar repurta victorii în ambele jocuri în deplasare, cel amîntit și acela cu **Turcia**, și tot nu ar fi suficient spre a depăși selecționata vest-germană și la golaveraj.

În concluzie se poate vorbi, practic, despre intrarea în sferturi a echipei **Italiei** (grupa a VI-a) și despre virtuala intrare în a doua fază a competiției a echipelor **Iugoslaviei** (seria a VII-a) și **R. F. a Germaniei** (seria a VIII-a). Șanse nete de a se califica : reprezentativa **Ungariei** (grupa a II-a). Posibilități mari pentru selecționata **Belgiei** (grupa a V-a). Situații neclare, în funcție de jocurile care au mai rămas de disputat în grupele I, a III-a și a IV-a.

— ef. i. —

Astăzi, 13 octombrie :
Țara Galilor — Finlanda (grupa I) ; **Elveția — Anglia** (grupa a III-a) ; **Irlanda de Nord — U.R.S.S.** (grupa a IV-a) ; **Scoția — Portugalia** (grupa a V-a) ;
Sîmbătă 16 octombrie :
Iugoslavia — R.D. Germană (grupa a VII-a).

DIN CAMPIONATELE NAȚIONALE ÎN EUROPA

PERFORMANȚA RAPIDULUI DIN VIENA : lider fără nici o înfrîngere, în opt etape, cu 12 goluri marcate și unul singur primit și acesta din 11 m ! După ultimul meci însă, un accident a umbrit această comportare : revenind la Viena cu o mașină în care se aflau trei jucători **(Hof, Lorenz și Ey)**, aceasta s-a răsturnat, iar fotbaliștii accidentați. **„Am fost întotdeauna contra călătoriilor jucătorilor mei cu mașina"** — a declarat antrenorul Springer, care a și luat măsura interdicției lor pe viitor.

ANTRENORUL E DE VINĂ... Evoluția sub așteptări în campionat a echipei C. F. Barcelona a nemulțumit tare mult pe suporteri, care au și început să „ceară capul" noului antrenor, Rinus Michels, fost la Ajax Amsterdam

ABUNDĂ PENALTIURILE... Partizan Belgrad a învins pe Celik cu 2—1 grație a două lovituri de la 11 m (alte două nu i-au fost acordate!) ; Real Madrid a egalat (2—2) în partida cu Cordoba dintr-un penalty transformat de Amancio ; liderul campionatului vest-german Schalke 04 a marcat unul din cele două goluri din lovitură de la 11 m, în timp ce echipa din Düsseldorf a ratat două ! Gerd Müller, specialist în astfel de execuții, a ratat și el unul (al treilea în actualul sezon) în partida Bayern München — Bochum.

ISPRAVA UNEI... REZERVE. Llewellyn este un jucător de rezervă la West Ham. Introdus în meciul cu Birmingham, el a marcat două goluri ! Apoi a trecut fundaș stînga, iar mai tîrziu a intrat... în poartă, în locul titularului accidentat. În această perioadă, echipei sale i-a fost acordat un 11 m. Llewellyn a ieșit din poartă și a transformat lovitura de pedeapsă, reușind astfel un hat-trick (trei goluri consecutive ale victoriei).

O VECHE CUNOȘTINȚĂ, belgianul **Devrindt** de la P.S.V. Eindhoven (fosta adversară a Stelei) deține o formă excepțională și constituie spaima portarilor olandezi.

A APĂRUT UN RIVAL PENTRU GERD MÜLLER : Îl cheamă **Köppel** și este al doilea atacant-vîrf considerat de clasă. Forma lui actuală, ca și eficacitatea, îl recomandă lui Schön.

VECHII ATACANȚI S-AU RETRAS... Dar nu din activitate, ci din linia întîi în a doua, pentru a face loc tinerei generații. Este vorba de trio-ul **Grosso — Velasquez — Amancio**, din atacul lui Real Madrid, care a devenit o linie de mijloc, lăsînd în față tînărul terțet **Aguilar — Santillana — Anzarda** ! Primul, mai ales, a dovedit o mare eficacitate.

BENFICA FLUIERATĂ ! Evenimentul, remarcabil dat fiind faptul că la ora actuală este considerată drept cea mai bună formație a fotbalului portughez, s-a petrecut la Lisabona cu prilejul meciului cu Beira Mar, cîștigat chinuit cu 2—1, după un joc pe care spectatorii l-au fluierat copios.

CE AȘTEAPTĂ TRAPPENIERS... 1) Păstrînd forma actuală, manifestată în cadrul echipei Union St. Gilloise (unde a venit anul acesta), să-și recîștige postul de portar în națională ; 2) Să se „răzbune" asupra fostului său club, Anderlecht jucînd bine în meciul de campionat.

„MOMENT OLIMPIC" PE TOATE CONTINENTELE

SITUAȚIA PRELIMINARIILOR ÎN CELE CINCI ZONE

EUROPA

CINCI FAVORIȚI PENTRU PATRU LOCURI

Primul tur, desfășurat — cum se știe — pe 11 grupe s-a încheiat, calificînd următoarele 10 țări (Malta și Finlanda s-au retras) : **FRANȚA** (0—0 și 1—0 cu Islanda), **U.R.S.S.** (4—0 și 0—0 cu Olanda), **AUSTRIA** (0—1, 3—2 și 2—0 cu Luxemburg), **POLONIA** (7—0 și 1—0 cu Grecia), **BULGARIA** (0—1 și 5—0 cu Marea Britanie), **SPANIA** 3—0 și 1—0 cu Turcia), **IUGOSLAVIA** (1—0 și 2—0 cu Irlanda), **R. D. GERMANĂ** (4—0 și 1—0 cu Italia), **ROMÂNIA** (2—1 și 2—1 cu Albania) și **DANEMARCA** (1—2 și 4—0 cu Elveția).

Urmează turul al doilea și ultimul, care va desemna pe cele patru finaliste la München. Echipele sînt împărțite iar pe grupe, dar numai patru : **Franța, U.R.S.S., Austria (I), Polonia, Bulgaria, Spania (II), Iugoslavia, R. D. Germană (III), România, Danemarca (IV).** Un joc s-a și disputat (**Danemarca — România**), altele urmează, în acest sezon : **U.R.S.S. — Austria** (13.X), **U.R.S.S. — Franța** (3.XI), **Bulgaria — Spania** (24.XI) și **Franța — Austria** (8.XII). U.R.S.S., Bulgaria, Polonia, R. D. Germană și România au prima șansă, dat fiind faptul că pot folosi și jucători din loturile A ; în celelalte țări fotbalul amator este organizat separat de cel profesionist.

AFRICA

LUPTA ECHILIBRATĂ ÎN PRIMĂVARĂ

„Continentului negru" îi sînt rezervate trei locuri pentru care s-au înscris 20 de țări (față de 16 în 1968). Dintre ele însă, zece au absolvit primul tur. Iată-le, cu precizarea, în paranteze, a rezultatelor în baza cărora s-au calificat pentru al doilea și ultimul tur :

Grupa I : **TUNISIA** (3—0, 0—2 cu R.A.U.) — **MALI** (1—0, 2—2 cu Algeria) — **MAROC** (5—2, 3—1 cu Niger)

Grupa II : **TOGO** (5—4, 1—1 cu Guineea) — **CAMERUN** (3—2, 3—0 forfait cu Gabon) — **SENEGAL** (1—1, 2—1 cu Nigeria) — **GHANA** (2—1, 1—0 cu Liberia)

Grupa III : **ETIOPIA** (6—3, 1—0 cu Zambia) — **SUDAN** (4—0, 1—1 cu Uganda) — **MADAGASCAR** (2—1, 4—2 cu Malawi).

Turneul final se va desfășura în lunile aprilie — mai 1972, în toate cele trei grupe, după sistemul campionat, cu jocuri tur-retur. Învingătoarele grupelor se vor califica pentru München. Rămîn favorite, pe baza valorii și a palmaresului, **Tunisia, Maroc, Ghana, Camerun, Etiopia și Sudan.**

ASIA

MALAYEZIA — PRIMA CALIFICATĂ PENTRU MÜNCHEN

Numărul mare de țări înscrise a determinat alcătuirea a trei grupe, corespunzător numărului de locuri destinate acestui continent. Situația în aceste grupe :

Grupa I. — Jocurile s-au disputat sub forma unui turneu la Seul, în Coreea de Sud, la sfîrșitul lui septembrie și începutul lui octombrie. Echipa **MALAYEZIEI** a furnizat o surpriză dispunînd pe rînd de **Japonia, Coreea de Sud** (ambele favorite), **Formosa** și **Filipine**, la scoruri concludente, și fiind astfel prima calificată pentru turneul de la München.

Grupa II. — Fac parte din această grupă : **Birmania, Thailanda, Indonezia, India, Ceylon** și **Israel**. Partidele se vor juca tot sub forma unui turneu, în Birmania, la Rangoon (14—18 martie 1972).

Grupa III. — Inițial se stabilise ca finalista să fie desemnată în urma unui turneu organizat în Iran. Dificultăți de ordin politic însă, au determinat alcătuirea unor subgrupe. Într-una, **R. P. D. Coreeană** a eliminat pe **Siria** cu 1—0 și 0—0 și acum urmează să întîlnească pe **Irak**, care a scos din cursă selecționata **Libanului** în trei jocuri, cu 1—0, 0—1 și 2—1. Această întîlnire trebuie disputată pînă la 31 decembrie 1971, ca și meciul **Iran — Kuweit** (datele sînt stabilite : 3 și 31 decembrie). Învingătoarele acestor jocuri se vor întîlni în finală, pînă la 31 mai 1972.

AMERICA DE SUD

DOUĂ TURNEE ÎN COLUMBIA

Selecționatele amatoare din **Brazilia — Argentina — Chile — Bolivia — Ecuador** (grupa A) și din **Uruguay — Peru — Columbia — Venezuela — Paraguay** (grupa B) vor fi reunite la sfîrșitul anului în Columbia, pentru a-și disputa meciurile preliminare. Cîștigătoarele celor două grupe vor pleca la **München**.

AMERICA DE NORD, CENTRALĂ, CARAIBE

ULTIMUL ACT

În această zonă s-a ajuns la turneul final, pentru care turul I — disputat pe patru grupe — a calificat patru echipe :

Grupa 1 : **MEXIC** (3—0, 2—0 cu Bermude, 1—0, 0—1 cu Canada). Alte rezultate : Canada — Bermude 3—0 și 1—1. Cuba s-a retras.

Grupa 2 : **GUATEMALA** (4—1, 3—1 cu Panama, 0—1, 2—2 cu Surinam. Alte rezultate : Surinam — Panama 3—0 și 1—4. **La egalitate de puncte (5) cu Surinam, Guatemala, s-a** calificat la golaveraj (9—5 față de 7—6).

Grupa 3 : **S.U.A.** (3—0, 3—1 cu Barbados, 1—1, 1—1, 1—1 și 5—4 la 11 m cu El Salvador). Alte rezultate : El Salvador — Barbados 4—2 și 3—0. **S.U.A. și El Salvador au jucat un joc de baraj pentru că au fost la egalitate de puncte (6) și** de golaveraj (9—4 și 8—3).

Grupa 4 : **JAMAICA** (2—1 și 1—1 cu Antilele Olandeze. Costa Rica s-a retras.

Cele patru echipe vor disputa un turneu final. Datele nu au fost încă stabilite.

În încheiere : toate jocurile preliminare olimpice trebuie încheiate pînă la 31 mai 1972, pentru a putea fi întocmite grupele și programul turneului final din R. F. a Germaniei.

Echipa națională a **Camerunului** este una din favoritele zonei africane pentru turneul final care va desemna reprezentatele acestui continent la **München**. În **Camerun**, fotbalul se bucură de aceeași mare popularitate ca în toată lumea. Stadioanele, cum se vede în această fotografie, sînt populate de mii de spectatori.

CUPELE EUROPENE INTERCLUBURI

OLANDA, SCOȚIA, ROMÂNIA ȘI U.R.S.S. — CU TOATE ECHIPELE ÎN TURUL II

Cele două manșe ale primului tur din cupele europene au făcut o severă triere a echipelor. Au ieșit în primul rînd formațiile evident mai slabe, dar au fost eliminate și dintre cele bune, uneori în fața unor adversari inferiori, cum a fost cazul lui Leeds United, scoasă din cursă de modesta Lierse S. C. (Belgia).

Interesant este de subliniat că foarte puține țări au intrat în turul al II-lea cu același număr de echipe cu care au debutat. **Doar patru se pot mîndri cu această performanță : Olanda (o echipă calificată prin retragerea adversarului) și Scoția cu toate cinci, ROMÂNIA cu toate patru și U.R.S.S. cu toate trei.** În rest, toate au pierdut cîte 1, 2, 3 și chiar toate formațiile angajate (**Cehoslovacia**, de pildă).

Dar, iată un tabel din care rezultă acest lucru. În prima coloană de cifre sînt efectivele cu care au intrat în competiții (numărul total, iar în paranteze numărul de echipe în cele trei competiții : Cupa campionilor, Cupa cupelor și Cupa U.E.F.A.), iar în a doua coloană efectivele cu care s-au calificat în al doilea tur. Din comparație rezultă cîștigurile sau pierderile :

Anglia	7 (1—2—4)	5 (1—2—2)
R.F.G.	6 (1—1—4)	5 (1—1—3)
Spania	6 (1—1—4)	4 (1—1—2)
Italia	6 (1—1—4)	5 (1—1—3)
Olanda	5 (2—1—2)	5 (2—1—2)
Belgia	5 (1—1—3)	3 (1—1—1)
Scoția	5 (1—1—3)	5 (1—1—3)
Franța	5 (1—1—3)	2 (1—0—1)
Portugalia	5 (1—1—3)	3 (1—1—1)
Iugoslavia	5 (1—1—3)	4 (0—1—3)
ROMÂNIA	4 (1—1—2)	4 (1—1—2)
Ungaria	4 (1—1—2)	3 (1—0—2)
Suedia	4 (1—1—2)	1 (0—1—0)
Polonia	4 (1—1—2)	2 (0—0—2)
Austria	4 (1—1—2)	2 (0—1—1)
R.D.G.	4 (1—1—2)	2 (0—1—1)
Bulgaria	4 (1—1—2)	1 (1—0—0)
Elveția	4 (1—1—2)	1 (1—0—0)
Turcia	3 (1—1—1)	1 (0—1—0)
U.R.S.S.	3 (1—1—1)	3 (1—1—1)
Norvegia	3 (1—1—1)	1 (0—0—1)
Malta	3 (1—1—1)	1 (1—0—0)
Grecia	3 (1—1—1)	1 (0—0—1)

Toate echipele din Cehoslovacia (4), Irlanda de Nord (3), Cipru (3), Irlanda (3), Albania (3), Finlanda (3), Danemarca (3), Islanda (3), Luxemburg (3) și Țara Galilor (1) au fost eliminate.

BUCHET SIMETRIC

Cinci fotbaliști, formînd un buchet cu o simetrie de balet, luptă pentru minge. La mijloc brazilianul **Tostao,** înconjurat de trei jucători mexicani (se juca partida **Brazilia-Mexic**), iar în stînga faimosul **Pele.**

extern MAGAZIN extern

● Într-un recent meci din „Cupa Franței" (Bellac — Brive) la care arbitrul desemnat să conducă jocul nu s-a prezentat, înlocuitorul acestuia, recrutat din rîndul spectatorilor, a acordat nu mai puțin de șapte lovituri de la 11 m !

● Într-o recentă reuniune ținută în orașul **Sitges** (Spania) privitoare la fosta Cupă europeană a tîrgurilor (actualmente Cupa U.E.F.A.) președintele F.I.F.A.-ei, **Stanley Rous,** a anunțat că beneficiul net realizat la ultima ediție (1970—71) este de circa **300 000** dolari care urmează a fi împărțiți proporțional, în funcție de numărul de meciuri disputate, celor **64** echipe participante.

● Antrenorul unei echipe din **Madrid, F. C. Rayio,** ai cărui jucători foloseau exclusiv piciorul drept, a găsit o soluție menită, spune el, să-i facă să-i utilizeze și pe celălalt. În acest scop ei intră pe teren în piciorul stîng cu o ghetă normală, iar în cel drept cu o... sanda. Ingeniosul antrenor speră ca nu peste mult timp jucătorii lui să fie la fel de stăpîni pe ambele picioare.

● Din pricina slabelor rezultate obținute în campionat de echipa vest-germană **Werder Bremen** s-a hotărît licențierea antrenorului **Robert Gebhardt.**

● Cele șase echipe participante la actuala ediție a **„Cupei Europei Centrale"** au fost împărțite în două grupe după cum urmează: **Celik Zenica, Sparta Praga** și **Honved Budapesta** în grupa A și **Partizan Belgrad, Viena** și **Fiorentina** în Grupa B. Finala între cele două echipe clasate pe primul loc în grupe va avea loc la 3 și 17 mai 1972.

● În decurs de numai două săptămîni, cunoscuta echipă engleză **Chelsea** a făcut două achiziții de răsunet : mijlocașul **Steve Kember** de la **Crystal Palace** și atacantul **Chris Garland** de la **Bristol City,** ambii titulari ai reprezentativei de tineret.

● Președintele federației mexicane, **Eduardo Diaz Carcilas,** care a însoțit echipa reprezentativă în turneul pe care de curînd l-a efectuat în **Europa,** a oferit federațiilor italiană și vest-germană cîte o medalie comemorativă a memorabilului meci de la C.M. din Mexic. Medalia are gravată pe ea următoarea inscripție : **„Federația mexicană de fotbal — 17.6.1970 — Italia — R. F. a Germaniei, învingători sau învinși, totdeauna cu onoare".**

● Un serios conflict a izbucnit de cîteva zile între radioteleviziune și federația belgiană. Aceasta din urmă n-a aprobat retransmisia derbiului campionatului **Anderlecht — Standard** și apoi a unui meci internațional după care radio-televiziunea a eliminat total din emisiunile sale orice știre sau imagine în legătură cu **fotbalul.** În prezent, conflictul continuă, părțile neajungînd, deocamdată, la nici o înțelegere.

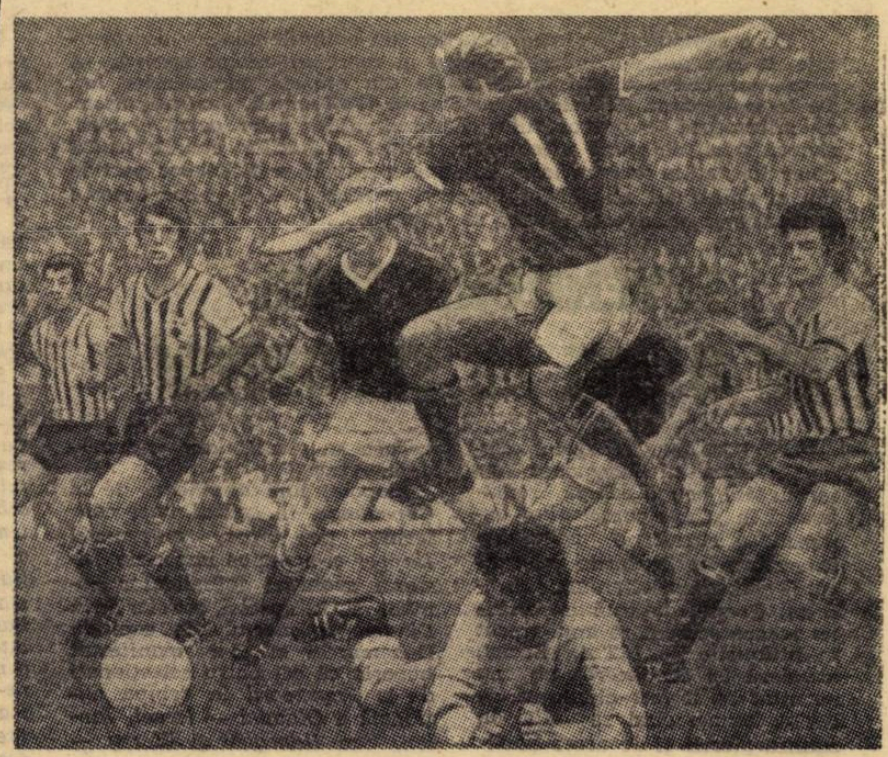

SPORTIVITATE

Învălmășeală în fața porții. Mingea este trimisă dintr-o parte în alta, portarul plonjează după ea dar nu reușește s-o prindă. În aceeași clipă un atacant adversar, care a ratat intercepția dar se afla în plină viteză, sare peste el pentru a-l feri de un accident.

UNII DESPRE ALȚII...

Sosit în **Italia,** unde va rămîne pentru mai multă vreme, **Sivori** — fostul internațional argentino-italian, a făcut o serie de comentarii asupra fotbalului italian, a echipelor și vedetelor sale. Despre **Juventus,** de pildă (una dintre fostele sale echipe), **Sivori** spune **„Tinerii de astăzi sînt departe de valoarea pretinsă unor jucători care vor să ducă echipa pe culmile gloriei..."** Despre **Rivera : „Nu reprezintă nimic pentru fotbal..."**

Căpitanul lui **Milan,** a răspuns caracterizării, deloc politicoase, a lui **Sivori,** astfel : **„Mi se pare curios ca un jucător care s-a distrat și a distrat mai mult tribunele decît să joace fotbal, să emită asemenea judecăți. Mai cu seamă că noi toți ne-am arătat totdeauna mai mult decît îngăduitori și deferenți cu acest musafir al fotbalului italian. Dar, se vede treaba, doar gazdele cunosc legile politeții..."**

SCANDALUL NU S-A TERMINAT !

La cererea federației vest-germane, comisia de disciplină a federației austriece a audiat îndelung pe jucătorul **Eisele,** care face parte acum din echipa **Alpine Donawitz. Eisele** a jucat anul trecut în formația lui **Eintracht Frankfurt** și, după cît se pare, este și el implicat în marele scandal din campionat, care s-a soldat cu gravele sancțiuni de suspendare pe viață. Cum se vede, ancheta acestui caz încă nu s-a încheiat și comisia de disciplină a federației din **R.F. a Germaniei** este în continuare sesizată de situații noi, de „ramificații" ale afacerii, cum este și cazul lui **Eisele.**

UN JOCHEU?

NU ! Un cunoscut fotbalist, internaționalul vest-german *Klaus Fichtel* care este, în același timp, și un apreciat conducător în cursele de trap rezervate amatorilor. Fotbal și hipism deci, marile pasiuni ale lui *Fichtel.*

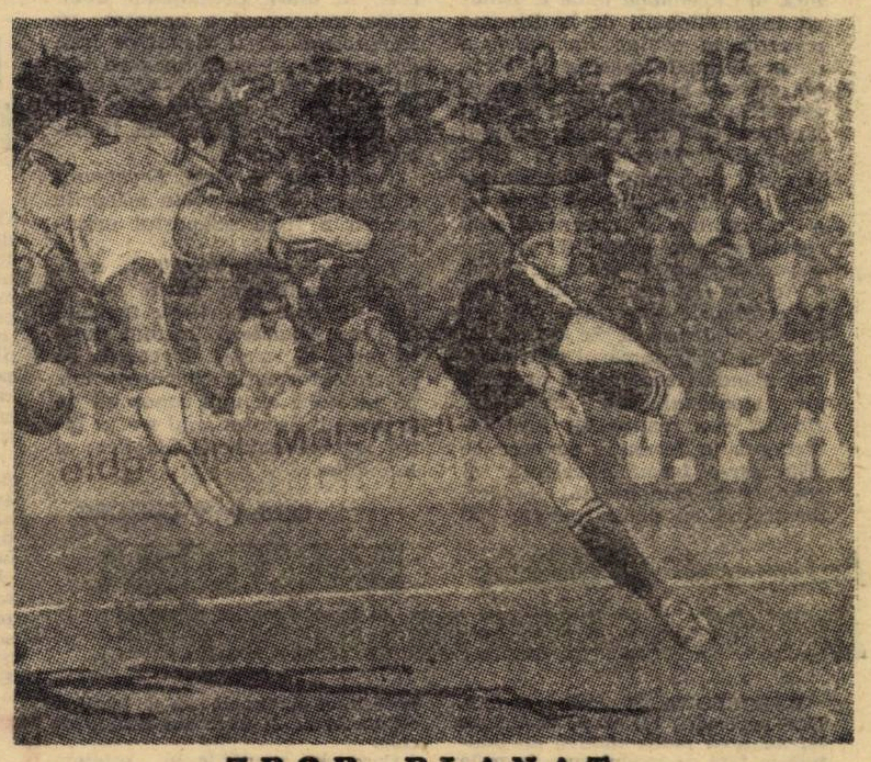

ZBOR PLANAT...

Curioase sînt uneori pozițiile pe care trebuie să le ia fotbaliștii în lupta lor pentru balon, acest spiriduș al dreptunghiului verde. Iată-i pe aceștia doi jucători, atrași de minge ca de un magnet, executînd un balet aerian după o minge care se încăpățînează să fugă de ei... Pe gazon se profilează siluetele deformate ale jucătorilor, dînd naștere unui fel de joc al umbrelor. (Fază din meciul **Grenchen-Lausanne,** din campionatul **Elveției).**

DOI SPECTATORI NEOBIȘNUIȚI

La meciul **Elveția-Turcia,** disputat recent la **Basel,** fotoreporterii n-au lăsat să treacă neobservată prezența în tribune a doi spectatori neobișnuiți. Unul, **Alf Ramsey,** era foarte interesat să cunoască forma și valoarea actuală a reprezentativei elveține deoarece selecționata **Angliei** va disputa, chiar astăzi, o importantă partidă cu ea, în cadrul **„Campionatului Europei"...**

...iar celălalt, tot un selecționer, **Ferruccio Valcareggi,** urmărea pe internaționalii elvețieni în același scop, deși cu o scadență mai îndepărtată : preliminariile C.M. în care „squadra azzurra" este repartizată în aceeași serie cu echipa **Elveției.**

„AMABILITĂȚILE" ERAU ADRESATE ...COECHIPIERULUI!

Am scris, la vreme, despre incidentul survenit în cursul meciului de campionat **Chelsea — Manchester United:** Best a fost eliminat de către cel mai discutat arbitru al sezonului englez, **Burtenshaw,** pentru insulte ce-i fuseseră adresate. Cel puțin șase etape de suspendare îl așteptau pe celebrul internațional irlandez. În ziua judecării cazului, o imensă mulțime de suporteri ai jucătorului lui **Manchester United** era adunată în fața sediului federației engleze. **Best** a intrat pe o ușă secundară. Însoțit de managerul **O'Farrel,** el a fost audiat de comisie. **Best** a declarat că injuriile pentru care a fost eliminat erau adresate... coechipierului său **Morgan** și nu arbitrului. Coincidență ! Aceeași observație o făcuse și arbitrul **Burthensaw !!?!** Așa că membrii comisiei au decis să sancționeze doar cu mustrare pe internaționalul irlandez.

FOTBAL

REDACȚIA ȘI ADMINISTRAȚIA
str. V. Conta nr. 16, etajul V, București, Sectorul I, Telefoane : 11 10 05 (Centrală), 12 95 96

Prezentarea artistică : **Liviu BOBOCEA**
Prezentarea grafică : **Alexandru MUSCA**

ÎN SĂPTĂMÎNA OPTIMILOR CUPELOR EUROPENE

● CORESPONDENȚE TELEFONICE DIN CELE PATRU ORAȘE ALE PARTENERELOR FORMAȚIILOR NOASTRE ●

Cu o săptămînă înaintea jocurilor din optimile cupelor continentale în care aliniem întregul pluton al reprezentantelor noastre, vă prezentăm cîteva dintre veștile sosite din orașele partenerelor lor. De la **Rotterdam**, **Barcelona**, **Varșovia** și **Walbrzrych**, confrații noștri ne informează asupra opiniilor reprezentanților celor patru cluburi, asupra stării de spirit a echipelor, formei jucătorilor etc. De astăzi chiar formațiile noastre intră în „linia dreaptă" a dificilelor partide din al doilea tur al marilor întreceri continentale. Și febra aceasta a cuprins și pe adversarele lor, se înțelege...

FEYENOORD VINE CU O MIE DE SUPORTERI

ROTTERDAM, 11 (prin telefon). Vestea că *Feyenoord* va întîlni din nou o echipă românească în *„Cupa campionilor europeni"* a stîrnit o adevărată surescitare în cercurile puternicului club din *Rotterdam*. Și aceasta, firește, datorită experienței amare acumulată anul trecut în întîlnirile cu *U.T.A.* Echipa olandeză (și conducerea ei) nu au uitat că a fost eliminată de *U.T.A.* atunci cînd se afla în culmea gloriei și de aceea partidele cu *Dinamo București* sînt privite cu toată atenția. Mai întîi s-a făcut apel la televiziunea cehoslovacă pentru cumpărarea peliculei cu meciul *Spartak Trnava — Dinamo București;* antrenorul *Happel*, pentru a fi mai sigur, a fost prezent duminică la *Copenhaga* unde a urmărit internaționalii de la *Dinamo* prezenți în echipa *României;* a doua zi după tragerea la sorți, doi emisari ai clubului s-au prezentat la *București* unde au luat legătura cu conducerea clubului campion al *României;* ei s-au înapoiat nu numai foarte mulțumiți de informațiile căpătate, ci și cu credința că puternicul club românesc va constitui pentru *Feyenoord* un adversar de clasă.

Aci, la *Rotterdam*, jocul de la 20 octombrie este așteptat cu strîngere de inimă. Se estimează la circa 1 000 numărul de suporteri olandezi care vor fi prezenți pe stadionul din *București*. *Happel* și-a manifestat însă încrederea în formația sa care se află într-o formă excelentă și conduce în campionatul olandez, devansînd cu două puncte pe vechea sa rivală din *Amsterdam, Ajax*.

Înapoiat luni dimineața de la *Copenhaga*, în cadrul unei conferințe de presă, antrenorul *Happel* și-a expus impresiile asupra evoluției fotbaliștilor români, și, în special, a celor de la *Dinamo* în meciul din capitala Danemarcei și și-a manifestat bucuria că cei patru selecționați de la *Feyenoord* în echipa națională a *Olandei — Israel, Jansen, Van Hanegem* și *Werry* — au dat un randament bun în meciul cu *R.D. Germană*. Ei vor fi prezenți și în meciurile cu *Dinamo București*. În continuare, *Ernst Happel* a prezentat programul de antrenamente al echipei sale în vederea meciurilor de la 20 octombrie și 3 noiembrie. În afara pregătirilor obișnuite, antrenorul a anunțat că *Bucureștiul* va fi vizitat de încă doi trimiși ai clubului care vor filma meciul *Dinamo — Universitatea Cluj* și că echipa va sosi în capitala *României* luni 18 octombrie, la ora 14.

După cum se vede, *Feyenoord* și *Happel* își iau toate măsurile pentru a fi la adăpostul oricărei surprize.

Dinamo, față de *U.T.A.*, este, firește, mult mai puțin cunoscută. O serie de articole apărute în presa olandeză imediat după tragerea la sorți, încearcă să prezinte formația bucureșteană, pe jucătorii ei, unii cunoscuți de la meciul disputat anul trecut între reprezentativele *Olandei* și *României*.

CEES VAN CUIBORG

Antrenorul MICHELS: BARCELONA ARE 80% ȘANSE DE CALIFICARE...

BARCELONA 11 (prin telefon). Deși suporterii lui **C. F. Barcelona** nu au prea multe motive de mulțumire față de modul cum favorita lor a început campionatul, totuși, există speranța că oamenii lui **Michels** se vor regăsi în dublul lor examen cu **Steaua**. Este, aceasta, de altfel o caracteristică a echipei roș-albastre care își revine cu prilejul partidelor importante, de competiție internațională. Caracteristica aceasta poate fi ușor constatată urmărind palmaresul impresionant al renumitei formații. Și mai este ceva: cînd cvartetul vechilor săi internaționali marchează o revenire, apoi trebuie să ne așteptăm la rezultate în creștere; și cum, de două etape **Sadurni-Eladio-Rexach** și **Zaldua** au manifestat multă vervă de joc, va urma — automat — un potențial crescut al întregii formații. Suporterii doresc — de asemenea — ca cea mai prețioasă achiziție a echipei, internaționalul **Costas** — creditat cu partide remarcabile în echipa națională să-și justifice renumele și la noua lui echipă de club.

Care sînt noutățile în privința partidei de săptămîna viitoare cu **Steaua**? Marți, antrenorul **Michels** dorește să facă un antrenament de acomodare. Între timp, **Michels** a fost acasă, în **Olanda**, unde a discutat cu **Happel** — considerat un cunoscător al fotbalului românesc, după „experiența U.T.A." — despre caracteristicile acestuia. Întors la Barcelona el a declarat: **„Cred că avem 80% șanse de a obține calificarea. Argumentele mele se numesc Costas și lansările lui de contraatac, Rexach și Zaldua și forța lor de a se angaja în acțiuni personale".** Locațiunea biletelor pentru jocul de miercurea viitoare se deschide joi. Se apreciază că cele 80.000 de locuri ale stadionului vor fi ocupate în momentul loviturii de începere a partidei.

A. J. VARILDO

LEGIA ESTE CIRCUMSPECTĂ...

VARȘOVIA 12 (prin telefon) Mai întîi cîteva date, interesante, pentru cititorii revistei „Fotbal" : clubul *Legia* a fost înființat în anul 1916 și astăzi este unul dintre cele mai mari din *Polonia*. Are 4 000 de membri care activează în 21 de discipline sportive. Bilanțul este excelent. De-a lungul edițiilor J.O., membrii clubului *Legia* au cucerit 51 de medalii. La diferite campionate mondiale 60 de medalii, iar la campionatele europene, la diferite discipline, 75 de medalii.

Echipa de fotbal a apărut pe firmamentul primei divizii în anul 1927, însă primul titlu de campioană a țării l-a cucerit abia în anul 1955. Această performanță a mai repetat-o în edițiile 1968/69 și 1969/70. A cucerit de patru ori *„Cupa Poloniei"* și anume în anii: 1955, 1956, 1964 și 1966. Culorile clubului sînt: alb-verde-roșu. Posedă un stadion propriu, cu tribune acoperite, avînd o capacitate de 30 000 locuri, pe strada *Lazienkowska* din Varșovia.

Secretarul general al clubului, colonelul *Kazimierz Konarski*, ne-a făcut următoarea declarație asupra partidei de la București: *„Echipa Rapid va constitui pentru noi o adversară deosebit de dificilă. Nu o cunoaștem îndeaproape, însă faptul că a eliminat formația italiană Napoli, cunoscută prin performanțele sale atît în campionatul italian, cît și în confruntările internaționale, este grăitor. În general, cu echipele române ne-am descurcat cam greu în toate confruntările oficiale și nu vreau să mai amintesc acel scor record cu U.T.A. pe care îl consider ca un accident din partea echipei române. Vom încerca să trecem și de Rapid...*

Fotbaliștii polonezi sosesc la București în cursul zilei de duminică, avînd în vedere că partida lor se dispută marți

KAMIL ZELINSKI

B. BLAUT (în prim-plan), cel mai bun jucător din apărarea lui Legia

LA WALBRZYCH — MULT, FOARTE MULT OPTIMISM

WALBRZYCH 12 (prin telefon). Orașul **Walbrzych**, cu o populație de peste 125 000 de locuitori, situat în sud-vestul Poloniei, la granița cu **Cehoslovacia**, în bazinul minier silezian, la o distanță de circa 100 km de orașul **Wroclaw**, așteaptă cu mare interes partida dintre **Zaglebie** și **U.T.A.** Echipa posedă un stadion propriu cu o capacitate de peste 22 000 locuri, care va fi arhiplin la ora începerii jocului.

Zaglebie a promovat în prima divizie în ediția 1967/1968. Fără a avea jucători de talie internațională, echipa a reușit să se mențină în primul eșalon al fotbalului polonez, datorită jocului deschis și, mai ales, a victoriilor pe care le-a obținut pe teren propriu. În ediția 1970/71 s-a clasat pe locul trei, fapt care a dus la înscrierea sa în competiția **„Cupa U.E.F.A."**.

După tragerea la sorți, secretarul clubului **Zaglebie Walbrzych**, **Alfons Miekina**, a făcut următoarea declarație presei: **„După părerea mea, U.T.A. poate fi învinsă. Am impresia că nu se prezintă la un nivel mai superior decît Union Teplice, echipa pe care am eliminat-o din primul tur. Am mai întîlnit echipe românești și le cunoaștem jocul destul de bine. Cu doi ani în urmă am dispus de Universitatea Cluj cu 1—0, iar pe U.T.A. am văzut-o în partida cu Legia Varșovia în anul 1969. Desigur, este neplăcut că primul meci îl jucăm pe teren propriu și revanșa în deplasare. Dar și în primul tur, cu echipa cehoslovacă Union Teplice situația a fost aceeași... Ne vom califica!"**.

WITOLD TULCZYNSKI

JANSEN ET COMP. VĂZUȚI DE ȘTEFAN COVACI

Surpriză plăcută în holul hotelului Richmond din **Copenhaga**: antrenorul **Ștefan Covaci** a venit de la **Amsterdam** pentru a fi alături de echipa **României**.

În discuțiile avute cu el în timpul ședерii la **Copenhaga**, ne-a furnizat cîteva amănunte despre activitatea sa la Ajax, dar, mai ales, despre **Feyenoord**, apropiatul adversar al lui **Dinamo**. Formația sa tip este: **Treytel—Israel—Schneider, Laseroms, Van Duivenbod—Hasil, Jansen, Van Hanegem-Werry, Schonmaker (Maiwald), Moulijn**. În această formație, linia de mijloc **Hasil—Jansen—Van Hanegem** constituie punctul forte. Ajută mult apărarea, și apare și la finalizare. **Jansen** este inepuzabil. Echipă foarte bine pregătită tehnic și fizic, cu un stil 80% ofensiv, cu un joc combinativ, metodic, pase care te macină, circulație intensă, apărare om la om. Acțiunile sînt previzibile. Asta ca o observație care privește pe apărătorii dinamoviști, care vor avea de făcut față asalturilor înaintașilor (dintre care **Werry** este foarte periculos pe contraatac) și acțiunilor prin surprindere ale fundașului **Schneider**, care urcă mereu în atac. Participarea acestuia la ofensivă creează posibilitatea de contraatac pe partea dreaptă a apărării olandezilor, unde rămîne culoar de pătrundere pentru **Fl. Dumitrescu** și **Dumitrache**. Și celălalt fundaș lateral, **Van Duivenbod**, oferă asemenea posibilități. Fiind stîngaci, **Lucescu** îl poate depăși prin driblinguri spre interior. Deci, acțiuni cît mai multe pe extreme!

Dintre jucători, **Israel**, — pe post de „libero" — este bun la dublaj, lansează, construiește, dar se simte incomodat atunci cînd un atacant avansat se „lipește" de el, stingherindu-l în rolul de jucător liber. **Laseroms** practică un joc destructiv, dur; nu-i plac **driblerii și virfurile** care se lansează pe spațiile libere. **Jansen** este „pistonul" echipei; dacă adversarul joacă cu doi virfuri, el se retrage pentru a marca pe unul din ele și nu mai este în largul său, neputînd participa la joc. **Van Hanegem** este considerat drept „gangsterul" echipei; combină des cu **Moulijn**, trage foarte bine la poartă. **Moulijn** — extremă de linie, driblează bine, centrează perfect, de preferință în colțul lung al careului mic; este fragil și are un joc cam șablon. **Schonmaker** — „vîrf" avansat, puternic, rapid, dar rudimentar. **Werry** pătrunde spre centru, făcînd loc fundașului **Schneider**.

CRISTIAN TOPESCU

ÎNAINTEA PARTIDELOR DIN CUPELE EUROPENE

„FOTBALUL ROMÂNESC SE POATE CALIFICA CU CEL PUȚIN DOUĂ ECHIPE ÎN AL TREILEA TUR..."

● ANTICIPĂRILE COLEGULUI CESARE TRENTINI ASUPRA PARTIDELOR ȘI ADVERSARILOR LUI DINAMO, STEAUA, RAPID ȘI U. T. A.

L-am rugat pe cunoscutul comentator de fotbal și vechi colaborator al revistei noastre, **CESARE TRENTINI**, să ne prezinte, din postura sa de neutru și de competent cunoscător al fotbalului european, partidele echipelor noastre în competițiile continentale, precum și pronosticurile sale pentru aceste întîlniri:

„ORICE REZULTAT E POSIBIL ÎNTRE DINAMO ȘI FEYENOORD. Așa cum a jucat la **Trnava**, unde ar fi făcut față oricărei echipe de pe continent, **Dinamo București** se prezintă — după opinia mea — cu mari posibilități de a obține încă un rezultat de larg ecou. Dubla partidă de la **București** și **Rotterdam** se poate încheia cu victoria finală a oricăreia din părți...

BARCELONA FAVORITĂ. Caut să nu mă conduc în judecarea acestei întîlniri după impresia pe care mi-a lăsat-o jocul lui **Steaua** în compania lui **Hibernians Malta**. Dar socotesc că elementul care înclină balanța în favoarea formației spaniole este acela că linia de atac are o mai mare forță de penetrație și dispune de un joc mult mai variat, mai surprinzător, grație și contribuției unui jucător de excepție, pe care l-am admirat adeseori: **Rexach**.

CRED ÎN CALIFICAREA RAPIDULUI. Feroviarii au fost pentru mine — și nu numai pentru mine — o mare revelație în jocul-retur. Începutul „descoperirii" avusese loc la **Napoli**, în meciul-tur. Dar, la București, cum îmi mărturisea portarul **Zoff**, în avion, la întoarcerea spre casă, **Rapidul** a întrecut orice așteptări. Contînd pe ambiția acestei echipe, pe moralul ei fortificat de performanța din primul tur, pronostichez calificarea **Rapidului**, deși misiunea sa va fi infinit mai grea, în comparație cu „examenele Napoli". Fotbalul lui **Legia** este de mult mai mare angajare, formația poloneză știe să se închidă foarte bine în apărare.

U.T.A. TREBUIE SĂ CONFIRME. Știu cîte ceva despre **Zaglebie** din relatările colegului meu **Giulio Turrini**, care a văzut-o într-un meci de campionat al **Poloniei**. Știu că este o formație bătăioasă, plină de avînt, dar capacitatea sa specific fotbalistică se prezintă destul de redusă. Iată de ce consider că o formație ca **U.T.A.**, trecută prin atîtea bătălii grele, trebuie să confirme ascensiunea sa și „cartea de vizită" tot mai onorată pe stadioanele Europei.

Trăgînd o linie sub toate aceste **„calcule ale hîrtiei"** socotesc că **fotbalul românesc se poate califica cu cel puțin două echipe în turul al treilea**. Ordinea șanselor de a trece mai departe este următoarea: **1. U.T.A., 2. Rapid, 3. Dinamo, 4. Steaua**. Mai rămîne să vedem și definitivele sentințe ale zilei de 3 noiembrie".

Numărul viitor al revistei

FOTBAL

va apărea joi, 21 octombrie, cu ample cronici și reportaje de la meciurile echipelor noastre în cupele europene

Redacția și administrația: str. Vasile Conta nr. 16, București, Tiparul: I. P. Informația, str. Brezoianu nr. 23—25, București

PROLETARI DIN TOATE ȚĂRILE, UNIȚI-VĂ !

FOTBAL

REVISTĂ SĂPTĂMÎNALĂ

ANUL VI • JOI 21 OCTOMBRIE 1971 • 282

12 PAGINI • 2 LEI

ECHIPELE ROMÂNEȘTI ÎN CUPELE EUROPENE

CUPA CAMPIONILOR

DINAMO – FEYENOORD 0 – 3

CUPA CUPELOR

C. F. BARCELONA – STEAUA 0 – 1

CUPA U. E. F. A.

RAPID – LEGIA Varșovia 4–0

ZAGLEBIE Walbrzych – U.T.A. 1–1

CITIȚI ÎN PAGINILE 6 ȘI 7
CRONICI, COMENTARII, DECLARAȚII
ASUPRA CELOR PATRU MECIURI

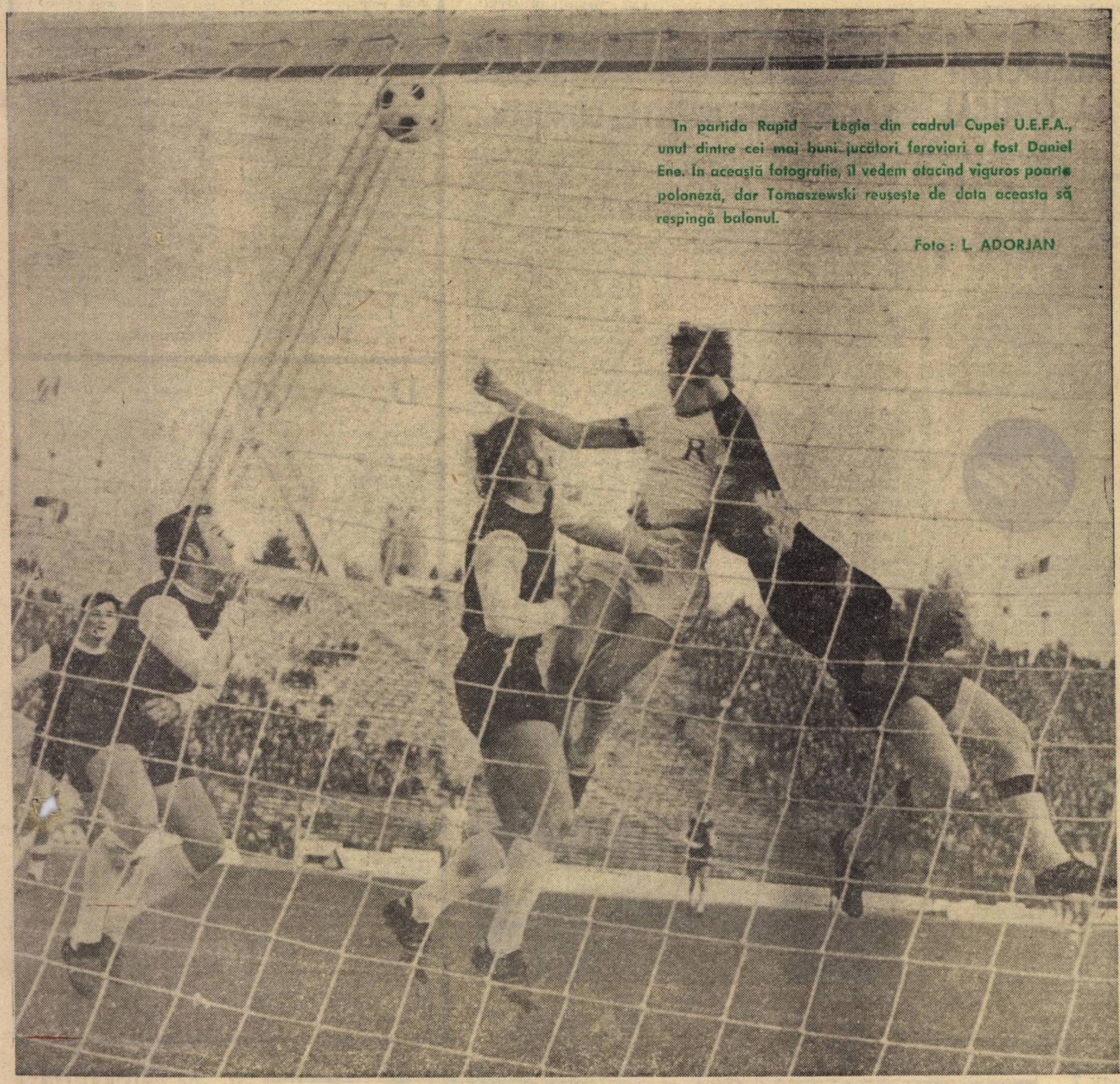

În partida Rapid — Legia din cadrul Cupei U.E.F.A., unul dintre cei mai buni jucători feroviari a fost Daniel Ene. În această fotografie, îl vedem atacînd viguros poarta poloneză, dar Tomaszewski reușește de data aceasta să respingă balonul.

Foto : L. ADORJAN

Bibliotec...

PENTRU „VULCAN", FINALA NU S-A JUCAT ÎNCĂ...

Înaintea jocului de fotbal din „Cupa României" cu divizionara B Dunărea Giurgiu, elevii antrenorului **Al. Coman**, care pregătește echipa uzinei VULCAN din campionatul categoriei „Promoție" a Municipiului București, ascultau ultimele sfaturi, marcați evident de importanța jocului, de valoarea adversarului: **„Astăzi jucăm finala! Adversarul prezintă o formație robustă, cu rezultate bune în campionat. Să arătăm că n-am ajuns în această fază datorită întîmplării. Străduiți-vă să părăsiți terenul cu fruntea sus".**

Și băieții, uitînd emoțiile la cabină, au jucat de la egal la egal cu experimentata divizionară B, Dunărea Giurgiu, pe care au învins-o în final, cu scorul de 3—1, furnizînd cea mai mare surpriză a competiției.

Cei peste 3 000 de suporteri au aplaudat cu frenezie pe jucătorii metalurgiști care au demonstrat că subtilitățile tehnice și tactice nu sînt capitole străine cunoștințelor lor.

Băieții pozează mulțumiți la terminarea partidei. Apoi se îndreaptă spre cabine, cu modestie, ca și cînd nu s-ar fi întîmplat nimic, însă cu „fruntea sus"!

Undeva, pe margine, un grup de muncitori discută: **„Avem și noi, acum, o echipă de fotbal!"**, spune un suporter. Altul adaugă: **„N-am mai pierdut de 32 de jocuri!"** Mare amator de statistici, un muncitor mai virstnic completează cu importanță: **„Da! Din cele 32 de partide oficiale, patru s-au terminat la egalitate, iar restul de 28 au fost cîștigate, fie în campionat, fie în Cupa României".**

Toți aveau dreptate. **Vulcan** se află, în prezent, pe primul loc în „Promoție", cu toate jocurile cîștigate. Mai mult, a reușit să elimine din „Cupa României", nu mai puțin de patru divizionare C — Dinamo Obor, Tehnometal, T.M.B., Voința — o divizionară B — Dunărea Giurgiu, performanță nu la îndemîna oricărei echipe de „Promoție".

...La cabine, băieții se dezechipează comentînd gălăgioși marea performanță. Antrenorul **Al. Coman**, fostul fundaș central al divizionarei A Minerul Lupeni, întrerupe însă discuțiile. Cu un zîmbet de vădită satisfacție, înflorit în colțul gurii, anunță cu seriozitate: **„Băieți! Am greșit! Finala nu s-a jucat! Deci, luni la orele 15 ne întîlnim cu toții la un antrenament suplimentar".**

TRAIAN ONICEL

Iată-i pe fotbaliștii de la Vulcan. De la stînga la dreapta, în picioare: Baias, Dingălaș, Ioniță, Albu, Parmac, Vasile, Nistoroiu, Dobre, antrenorul Al. Coman; jos: Petrișor, Toma, Pavel, Căpitanu, Dumitru Constantin, Gheorghe.

Foto: RADU DUMITRU

ÎN VIZOR — ILFOVUL FOTBALISTIC

PESTE 150 DE ECHIPE ÎN CAMPIONATELE JUDEȚULUI

- O INIȚIATIVĂ LAUDABILĂ...
- CARENȚE DE NATURĂ ORGANIZATORICĂ

REVELAȚIA CAMPIONATULUI TRECUT CERE AJUTOR!

- ECHIPA CARE NU ADUCE... FOLOASE
- PENTRU NUNȚI DA, PENTRU SPORT NU!

Printre județele cu o bogată activitate fotbalistică, un loc de frunte îl ocupă Ilfovul, pe raza căruia activează, pe lîngă două echipe de „B" și trei de „C", un mare număr de formații cuprinse în trei mari grupe „Onoare" (16), „Promoție" (28), „Zonale" (41), plus zeci de echipe care activează în campionatul de juniori și copii, fapt care, trebuie să recunoaștem, cere un volum mare de muncă, răbdare și pricepere din partea comisiei județene de fotbal.

Dar, după cum ne spunea recent metodistul C.J.E.F.S., **Ionel Bolea**, întreaga activitate fotbalistică a județului se desfășoară în bune condițiuni datorită eforturilor depuse de **Ion Chirițescu**, președintele comisiei de fotbal, **Vasile Drug**, președintele comisiei de arbitri, **Cristian Popescu** și **Rudolf Ionescu**, pentru a nu cita decît cîțiva din cei care, săptămînă de săptămînă, uneori zile la rînd, sînt prezenți la partidele celor peste 150 de echipe din județ. Activitatea consiliului județean de educație fizică și sport, a comisiei sale de fotbal, este ușurată și de seriozitatea majorității echipelor înscrise în competiții, multe dintre ele impresionînd prin disciplină, sportivitate, bună organizare a meciurilor pe care le susțin. În rîndul acestora trebuie amintite: **„Cinematografia"** Buftea, **„Avîntul"** Cosoba, **„Viitorul"** Dragomirești („Onoare"), **„Grivița roșie"** Ciocănești, **„Argeșul"** Mihăilești, **„Filatura"** Oltenița, **„Unirea"** Spanțov, **„Electrica"** București, **„Voința"** Crevedia („Promoție" și campionatele zonale).

Comisia județeană de fotbal împreună cu celelalte comisii pe ramuri de sport au hotărît ca la fiecare meci de fotbal să se desfășoare și alte acțiuni sportive (cu formații locale sau din comunele învecinate) la un număr de minimum două ramuri de sport ca: jocuri de fotbal copii (obligatoriu), alergări pe 100, 200, 400, 800 m, jocuri de oină copii, întreceri de trîntă, curse cicliste cu bicicletele de oraș, jocuri de volei și handbal, întreceri și concursuri distractive etc. În funcție de numărul acțiunilor și al participanților, al rezultatelor și al modului de organizare, asociațiile sportive fruntașe vor fi premiate la sfîrșitul campionatului de fotbal ediția 1971—1972, cînd se va întocmi un clasament pe județ.

Cu toate rezultatele bune obținute în activitatea fotbalistică, comisia de disciplină și competiții din cadrul comisiei de fotbal, are din păcate, încă destul de mult de lucru cu elemente certate cu etica sportivă, cu spiritul fair-playului. E suficient să amintim că de la începutul campionatului au și fost suspendați 20 de jucători, pe una sau mai multe etape.

Astfel prezentîndu-se lucrurile, considerăm că în unele asociații munca educativă cu sportivii lasă serios de dorit, tot așa cum multe asociații merg pe linia minimei rezistențe în ceea ce privește educarea propriilor spectatori. În comune ca **Hotarele, Ulmeni, Comana, Ion Roată, Cornetu, Sf. Gheorghe, Slănești, Bănească, Cretești, echipele oaspete nu sînt primite așa cum cer instrucțiunile elaborate de F. R. Fotbal și C.J.E.F.S., nu li se creează condiții corespunzătoare din punct de vedere organizatoric.** Față de astfel de cazuri comisia de fotbal trebuie să ia cele mai drastice măsuri.

GHEORGHE BĂLAȘA

REFRACTARI LA CRITICĂ!

„La sfîrșitul meciului de la Cluj, jucătorii Universității Craiova și-au exprimat, pe bună dreptate, nemulțumirea de a nu fi găsit apă caldă la dușuri. Gazdele s-au scuzat ridicînd neputincioase din umeri. De unde se vede că Universitatea Cluj plătește din greu chirie unor gospodari nepricepuți".

Notița aceasta, apărută în nr. 280 al revistei noastre, a avut darul să atragă asupra... îndrăznețului ei autor, tunetele și fulgerele acelor „nepricepuți" gospodari despre care amintea. Dumnealor, vizații, în loc să cerceteze cum s-au petrecut lucrurile — ce situație neplăcută: să te îmbraci în costum de stradă transpirat, după 90 de minute de alergare! — pentru a lua măsuri de prevenire a unor situații identice, au găsit de

cuviință că e mult mai nimerit să pună mîna pe creion și să ne trimită un răspuns care, subliniem, NU AMINTEȘTE NIMIC, NICI UN CUVÎNT, DESPRE CEI CARE TREBUIAU SĂ SE ÎNGRIJEASCĂ DE APA CALDĂ DE LA VESTIARELE ECHIPELOR. Simțindu-se lezați de acel cuvînt, „nepricepuți", cu care au fost, pe drept, etichetați, criticații — în speță, **Administrația bazelor sportive din Cluj,** sub semnăturile lui **Liviu Singeorzan** (director) și **Edit Czegeni** (șef contabil) — consideră că: 1. **„aprecierea respectivă nu ne face nici-un serviciu"**; 2. **„activitatea colectivului Administrației bazelor sportive merită altă caracterizare decît cea publicată în nota amintită".** Atît și nimic mai mult. Dacă așa stau lucrurile ne întrebăm: CUM AM FI PUTUT OARE CARACTERIZA NEGLIJENȚA SALARIAȚILOR ADMINISTRAȚIEI BAZELOR SPORTIVE LA MECIUL „U" CLUJ — UNIVERSITATEA CRAIOVA?

Poate că citind aceste rînduri și meditînd serios asupra modului refractar de a primi critica, cei vizați se vor hotărî, totuși, să ne răspundă pe un ton civilizat, la ceea ce de fapt ne interesează, atît pe noi, cît și echipele care vor juca în viitor pe stadionul clujean: VOR FI SAU NU PREÎNTÎMPINATE SITUAȚIILE PENIBILE DE FELUL CELEI ÎNTÎMPLATE CRAIOVENILOR?

DIN ACTIVITATEA CENTRELOR DE COPII ȘI JUNIORI

TALENTE SUFICIENTE, CONDIȚII...

Din discuțiile avute cu cei ce răspund de instruirea copiilor și juniorilor de la centrul de antrenament F.C. Galați, cît și din propriile noastre constatări prilejuite de vizitarea centrului, s-a desprins fără echivoc, o concluzie: **activitatea și rezultatele obținute pînă în prezent se datorează în mare măsură doar entuziasmului și dragostei antrenorilor de la acest centru.** De ce? Iată mai jos argumentele de rigoare:

● NU TOȚI FACTORII direct răspunzători de soarta fotbalului gălățean ACORDĂ UN SPRIJIN SUBSTANȚIAL desfășurării în cele mai bune condițiuni a activității centrului, atenția generală fiind îndreptată exclusiv spre echipa de seniori.

● Procesul de instruire a micilor jucători se desfășoară pe terenul de zgură al stadionului Dunărea, care în afara faptului că NU POATE ASIGURA CONDIȚII OPTIME, ESTE ȘI EXTREM DE SOLICITAT (uneori se adună aici, pentru antrenamente, cca. 120 de copii, o echipă de seniori, plus juniorii).

● Cei peste 80 de copii care frecventează cu regularitate centrul, au la dispoziție DOAR UN SINGUR VESTIAR.

● Copiii nu au acces pe terenul cu gazon, decît în pauza meciurilor oficiale de Divizia B pentru... DELECTAREA SPECTATORILOR!

Cu toate acestea, despre activitatea propriu-zisă ce se desfășoară la acest centru, zi de zi, se pot spune unele lucruri frumoase. Funcționează aici, ca antrenor coordonator, un om entuziast, care merită toată considerația. Este vorba de fostul internațional **ZOLTAN DAVID,** care, după încheierea cu succes a activității de jucător, s-a dedicat cu pasiune migăloasei profesiuni de creștere și formare a schimbului de mîine a fotbalului gălățean. Răspunde de trei grupe (60 de sportivi), două de copii, născuți între anii 1958—1961 și una de juniori. De notat că două echipe din grupa copiilor activează în cadrul campionatului municipal, iar juniorii în campionatul județean. Alături de el, APOSTOL JUSTIN se ocupă cu mult succes de pregătirea celor 40 de copii născuți între anii 1957—1958, iar fostul jucător gălățean, VASILE LIBAN conduce pregătirile echipei care activează în campionatul republican al juniorilor. Dar, iată mai jos numele citorva dintre viitoarele speranțe ale fotbalului gălățean: MARIAN SERBAN, I. GOTCĂ, M. DAVID, C. ORAC, I. ALGOTA, G. GRIGORE, N. POPESCU (din grupa copiilor), S. BALABAN, A. ENE, M. ONOFREI, V. ANECHI (juniori).

Faptul că atît în conducerea clubului cît și a C.J.E.F.S. Galați activează oameni pricepuți, pasionați ai fotbalului, ne face să ne exprimăm speranța că, pe agenda preocupărilor lor, problema copiilor și juniorilor va ocupa, cît de curînd, locul corespunzător.

TELEMAC SIRIOPOL
corespondent

O parte din „puștii" de la centrul de antrenament al clubului F.C. Galați. Sub denumirea de Ajax, una din echipe a cîștigat recent „Cupa cravatelor roșii" desfășurată la Constanța.

Foto: C. SATMARI

Duminică 12 septembrie, ora 12. În fața căminului cultural din Ciorogîrla, 30 de tineri — seniorii și juniorii echipei de fotbal din comună — așteaptă nerăbdători o mașină cu care să se deplaseze la Hotarele pentru meciurile programate în campionatul județului Ilfov. Așteaptă de aproape două ore. Mașina promisă nu-și face însă apariția.

Două săptămîni mai tîrziu, în 26 septembrie, povestea se repetă aidoma. Alte ore de așteptare, alți nervi consumați. Într-un tîrziu își face apariția și mașina mult visată. După vreo cîțiva kilometri însă... pană de cauciuc! Juniorii n-au mai ajuns la timp la Giurgiu, pierzînd meciul prin neprezentare. Asupra echipei de seniori, revelația campionatului trecut, planează în prezent o suspendare, conform regulamentului competiției celor mai bune echipe din județ.

Astfel prezentîndu-se lucrurile, nu-i deloc exclus ca și în viitor C.A.P. Ciorogîrla să mai pățească ceea ce a pățit în luna trecută. Și nu-i exclus deoarece, de la o vreme, **conducerea asociației sportive există doar cu numele, majoritatea componenților ei nici nu mai vor să audă de sport!?! Un total dezinteres față de soarta echipei de fotbal manifestă și conducerea cooperativei agricole de producție, sub numele căreia a fost înscrisă în campionat, și Consiliul popular comunal, și organizația U.T.C.**

Iată cîteva... argumente în sprijinul afirmației:

Cu doi ani în urmă s-a dezafectat terenul de fotbal. După mai multe intervenții, cu mare greutate, s-a amenajat altul care, în perioada trecută de atunci, a cam fost lăsat în paragină. Cabinele pentru echiparea jucătorilor și arbitrilor au rămas fără acoperiș, au aspectul unei... dărîmături, devenind, cu fiecare zi, un fel de depozit pentru gunoaie!

În Ciorogîrla, o comună mare, există două C.A.P.-uri, o întreprindere agricolă de stat, o stațiune de mașini agricole și cîteva întreprinderi mici de industrie locală. Oare toate aceste unități economice nu-și pot da mîna pentru a ajuta efectiv atît echipa de seniori (anul trecut a terminat pe locul 2 în campionatul categoriei „Onoare"), cît mai ales pe juniori, unii dintre ei deosebit de talentați, cîștigătorii ediției trecute a campionatului rezervat lor?

Numai... cinci minute pe săptămînă să-și rezerve, din preocupările lor, conducătorii acestor unități, cei ce sînt însărcinați cu bunul mers al activității cultural-sportive în comună, și credem, lucrurile se pot îndrepta. Dar, atîta timp cît președintele C.A.P.-ului — **Ion Dumitrache** — afirma sus și tare că **„Echipa asta nu mi-a adus nici un folos, așa că nu mă mai interesează soarta ei"**, nu vedem cum tinerii jucători vor fi feriți pe viitor de un număr și mai mare de necazuri. Optica aceasta, a președintelui, și altora ca el, ne scutește de alte comentarii. Totuși, este inadmisibil ca mașinile existente în comună, peste zece la număr, să fie utilizate duminica pentru... nunți, în timp ce fotbaliștii să fie puși în situația de a nu se putea deplasa la meciurile programate din lipsă de mijloace de transport! Dezinteresul este cu atît mai supărător, cu cît e vorba despre una dintre fruntașele campionatului județean, echipă cu o comportare bună și în actuala ediție a „Cupei României".

PETRE ANGHEL
corespondent

ÎN 7 ZILE

• ECHIPEI FINLANDEZE, O STRÎNGERE DE MÎNĂ • „CAZUL IORDACHE" PE CALE DE A FI LĂMURIT? • OBOSEALA NERVOASĂ A „TRICOLORILOR" • TOT PRĂPĂDUL DE PE LUME, PE CAPUL LUI GELU POPOVICI • RECORDUL LUI LERETER • BINE CĂ LA NOI NU E CAZUL !...

Finlanda a jucat, săptămîna trecută, la Swansea, ultimul său meci din cadrul primei grupe preliminare a Campionatului european. A pierdut cu 3—0 în fața reprezentativei galeze (rezultat, de altfel, previzibil) și se instalează astfel, discret și modest, pe ultimul loc al unui clasament pe care, dacă nu l-a putut revoluționa, l-a animat îndeajuns.

Mai întîi, a fost acel 1—1 de la Praga, singura mare surpriză de altfel (cel puțin pînă azi), a grupei noastre. **Punctul acesta, smuls de băieții lui Laaksonen împotriva oricărui pronostic, a avut și continuă să aibă, în „economia" întregii curse pentru calificare, o influență majoră, decisivă — poate — pînă la urmă.** În orice caz, dacă actualmente lupta pentru cîștigarea seriei nu e încheiată, aceasta se datorește tocmai golului lui Paatelainen, singurul gol înscris de finlandezi în cele șase meciuri susținute. Pentru că — cine privește clasamentul își poate da seama — Cehoslovacia n-ar mai avea azi nici o emoție, dacă și-ar fi înscris la activ cele două puncte, logice, din partida inaugurală. Iată deci că **echipei cu cele mai puține veleități din cele patru ale grupei îi datorăm „suspens"-ul care plutește asupra calificării.**

Dar Finlanda a mai contribuit și indirect la frumusețea (și prelungirea...) luptei sportive din grupă. Victoria obținută de noi la Helsinki cu 4—0 a revalidat, **prin scor,** aspirațiile reprezentativei române, care se poate finalmente clasa prima, la golaveraj. După cum, înfrîngerea aceleiași echipe finlandeze, recent, la Swansea, aduce în discuție acum și **șansele Țării Galilor** care și-a fortificat golaverajul și care, teoretic, **poate face cele nouă puncte necesare** primului loc în grupă.

Finlanda părăsește întrecerea din arenă și se instalează acum în fotoliul spectatorului la o piesă căreia i-a sugerat intriga și căreia îi așteaptă desnodămîntul. **Cu ocazia părăsirii întrecerii pe care au onorat-o printr-o participare de înaltă corectitudine și caracteristică sportivitate, o amicală felicitare fotbaliștilor finlandezi.** Îi vom revedea cu plăcere și cu reale sentimente de prietenie în preliminariile campionatului mondial, în care sorții ni i-au desemnat din nou ca parteneri.

Opinia publică fotbalistică de la noi începe să fie din ce în ce mai interesată de așa-numitul **„caz Iordache".** Atît noi, cît și alte rebrici sportive ale presei, am regretat subita îndepărtare de pe terenurile de fotbal a unuia dintre cei mai talentați portari ai tinerei generații, ieșeanul care datorită unei excepționale explozii valorice se înscria, pînă nu de mult, drept candidatul numărul 1 la tricoul național al lui Răducanu. Devansînd unele intenții ale noastre, colegul **G. Mitroi,** cu spiritul său iscoditor și tenace, a reanimat, prin **„Săptămîna",** o discuție peste care începuse să se cam așternă uitarea. Punctului de vedere ieșean, expus vinerea trecută, îi va fi adăugată, pentru conturarea unei aprecieri **„sine ira et studio"** a ansamblului situației, opinia clubului Steaua ; cel puțin, așa ne anunță autorul articolului **„Fotbalistul Iordache trebuie să joace",** în finalul primului episod dintr-un intuibil serial.

De ce facem aceste referiri ? **Pentru a ne asocia la ideea cuprinsă în titlul articolului lui Mitroi** și pentru a-i răspunde antrenorului federal Gheorghe Ola, citat în articol, care ne-a declarat marți că are unele lucruri importante de spus în lămurirea faptelor ; considerăm că acum, cînd „Săptămîna" a luat în dezbatere cazul, este normal ca în paginile aceleiași publicații să-și găsească locul în continuare opiniile, divergente sau convergente, la subiect.

Tătaru și-a părăsit echipa și n-a mai efectuat deplasarea la Barcelona, supărat că în meciul cu A.S.A. a fost înlocuit în repriza a doua! Iată, realmente, una din cele mai mari suprize ale săptămînii. Conducerea clubului Steaua a dat un comunicat, arătîndu-se promptă și fermă în sancționarea abaterii lui Tătaru, după cum a fost prompta (dar, ce-i drept, mai puțin fermă) în sancționarea lui Cristache, după episodul bachic al acestuia în timpul unei convocări la lot. Abaterea intolerabilă a lui Tătaru ni se pare însă semnificativă **privită mai ales în contextul altor situații din ultimul timp, în care jucători de prima mînă, din lotul național, dovedesc că încep „să-și piardă capul."** Dumitrache devine de o nervozitate care-i atrage avertismente, eliminări și suspendări; Dinu începe să impresioneze printr-o combativitate care — acum — frizează negativul; Răducanu apasă pe pedala originalității — vezi Craiova — de o manieră care seamănă tot mai mult a incapacitate de autocontrol; orice observator atent al jocurilor de campionat își dă seama că jucătorii care au dominat valoric începutul sezonului, Lucescu și Dumitru, înregistrează surprinzătoare oscilații; Vigu e și el nervos. Pînă și echilibratul Dembrovschi pare în declin. Ni se pare că oricît adevăr ar fi în sloganul „pregătire prin meciuri cît mai multe", **jucătorii din lot au fost destul solicitați încît să nu li se poată refuza o odihnă absolut necesară bunei abordări a meciurilor cu Cehoslovacia și Țara Galilor,** care, de pe acum, le biciuiesc nervii, înainte de a le stoarce mușchii....

Biroul federal are, știm, destulă bătaie de cap în această toamnă. Dar, și-a asumat-o și de aceea n-o să se formalizeze dacă-l solicităm **să analizeze încă o dată activitatea** (și, poate, componența!) **a două din cele mai importante organisme ale sale, comisia de competiții și colegiul de arbitri.** Meritată, deoarece, în fața opiniei publice, F.R.F. apare, cel mai frecvent și cel mai pregnant, prin hotărîrile acestor două suborganisme ale sale...

Despre gafele Comisiei de competiții am scris în această toamnă de vreo trei ori. Nu mai revenim.

Iată că în aceste zile, Biroul colegiului de arbitri (sau, mai precis, cîteva persoane din cadrul său) **încalcă toate regulile de funcționare și de muncă colectivă** și cu o grabă cel puțin suspectă se repede asupra arbitrului Gh. Popovici, dictîndu-i o suspendare excesiv de severă, în urma unui meci în care acesta a condus slab dar — după cum scrie toată presa și recunoaște însuși comunicatul ticluit ad-hoc — **„n-a influențat rezultatul meciului".** De ce atunci, această pătimașă dezlănțuire, inabil deghizată sub haina „operativității?" Niciodată n-am luat apărarea arbitrajelor necorespunzătoare, dar am văzut numeroase cazuri în care arbitrii au **influențat direct rezultatele unor meciuri, fără ca Biroul colegiului să se sesizeze.** De exemplu, cazul arbitrului V. Pădureanu care a denaturat, recent, rezultatul meciului Progresul — Sportul studențesc și care **a fost desemnat să conducă jocul OFK Belgrad — Carl Zeiss Jena, exact jocul de la care a fost retras Gh. Popovici!!**

Dar lanțul nedumeririlor nu se încheie aici. La o conferință de presă, președintele F.R.F., tov. Mircea Angelescu, a anunțat că **în interesul corpului de arbitri, al prestigiului acestora, sancțiunile acordate arbitrilor nu vor mai fi publicate. De ce, atunci cînd e vorba de Gh. Popovici indicațiile Biroului federal sînt încălcate?!** Ce, oare, la terminarea meciul Dinamo-Universitatea Cluj, l-o fi iritat atît pe președintele Biroului colegiului de arbitri și pe acoliții săi ocazionali?

Arădenii au fost, sîmbătă, martorii unui frumos record național: Lereter a realizat în partida cu F. C. Argeș **cel de-al 299-lea meci al său în Divizia A,** întrecîndu-l cu un meci pe Pahonțu. Iar duminică, la Brașov, fundașul central arădean va împlini și meciul său numărul 300. Va primi, sîntem siguri, felicitări și flori. Dar toate florile Codlei nu vor fi de ajuns pentru a-l sărbători cum se cuvine pe admirabilul Lereter.

La splendidul său record, toate gîndurile noastre bune.

Pentru Lereter, admirație și stimă.

Lokomotiv Sofia și Dunav Ruse sînt actorii unui meci din campionatul bulgar care a prilejuit federației de la sud de Dunăre o decizie rară: **rejucarea partidei, al cărei rezultat a fost influențat de grave greșeli de arbitraj.**

Cum și la noi s-a dat, nu de mult, o decizie de rejucare (la barajul pentru Divizia B) înseamnă că terenul este pregătit. Și dacă pînă acum n-am înregistrat decizii similare, înseamnă că noi **n-am avut** asemenea situații, am fost — slavă Domnului! — feriți de ele...

La noi, arbitrii fac atîta dreptate pe teren, încît federația nu e nevoită să mai intervină reparatoriu. Ceea ce e foarte bine, splendid chiar!

Radu URZICEANU

Actualități

ACȚIUNI ALE LOTULUI DE JUNIORI

În cadrul acțiunilor de pregătire și definitivare a lotului național de juniori în vederea turneului U.E.F.A., care va avea loc în primăvara anului viitor în Spania, joi 28 octombrie se desfășoară la Giurgiu două jocuri de verificare, în compania echipelor similare ale Bulgariei.

Antrenorii **C. Ardeleanu** și **V. Zavoda** au convocat pentru această acțiune următorii jucători din care vor fi alcătuite echipele A și B :

Ciurea (Farul), **Mocanu** (S.C. Bacău), **Naste** (Politehnica Iași) — portari ;

Anghelini (Steagul roșu), **Naghi** (Corvinul Hunedoara), **Bedea** (Crișul), **Ardeleanu** (Vagonul Arad), **Enache** (Politehnica Galați), **Vîrlan** (S.S. Sibiu), **Negruțiu** („U" Cluj), **Banciu** (Dinamo), **Cotigă** (Progresul Brăila), **Chivu** (S.S. Craiova), **Grigoraș** (Rapid), **N. Florian** (Prefabricate București) — fundași ;

Istrătescu (Petrolul), **Dumitriu** (Progresul), **Ion Ion** (Steaua), **Godja** (Steagul roșu), **Popa** („U" Cluj), **Iuga** (Progresul Brăila) — mijlocași ;

Șumulanschi și **Aelenei** (Steaua), **Luchescu** (Vulturii Textila Lugoj), **Vrînceanu** (Dinamo), **Szabados** (Mureșul Deva), **Bartalis** (Progresul București), **Radu** și **Răducanu** (Steaua „23 August"), **Roșu** (Dinamo), **Crișan** (Minerul Baia Mare), **Munteanu** (Corvinul Hunedoara) — atacanți.

O lună mai tîrziu, la 28 noiembrie, va avea loc la Ruse, revanșa acestor întîlniri.

În continuare, în perioada vacanței de iarnă a elevilor (20 decembrie — 10 ianuarie), se organizează o pregătire centralizată, într-o stațiune montană încă nedesemnată.

ETAPA VIITOARE A „CUPEI ROMÂNIEI"

În ziua de 27 octombrie se va disputa a nouă etapă a „Cupei României". Iată programul partidelor : Petrolul Moinești — C.F.R. Pașcani ; Cimentul Medgidia — I.M.U. Medgidia ; Electronica București — Metalul Plopeni ; Vulcan București — F.C. Galați ; Olimpia Rm. Sărat — Ceahlăul P. Neamț ; Petrolistul Boldești — Știința Bacău ; Unirea Drăgășani — Metalul Tîrgoviște ; Dunărea Calafat — C.S.M. Reșița ; Laminorul Nădrag — Politehnica Timișoara ; Minerul Bocșa — C.F.R. Timișoara ; Minaur Zlatna — Olimpia Oradea ; Soda Ocna Mureș — Minerul Baia Mare ; Industria Sîrmei C. Turzii — Olimpia Satu Mare ; Textila Odorhei — Independența Sibiu ; Oltul Sf. Gheorghe — Metalul București ; Tractorul Brașov — Sportul studențesc București. Toate meciurile vor începe la ora 14.30.

ARBITRI ROMÂNI PESTE HOTARE

Cu ocazia unor importante confruntări inter-țări, două brigăzi de arbitri români vor conduce jocuri din campionatul Europei.

La 10 noiembrie, la Londra, meciul **Anglia — Elveția** va fi arbitrat de C. Bărbulescu la centru, O. Anderco și V. Dumitrescu la linie, iar la 17 noiembrie, la Frankfurt pe Main, întîlnirea **R.F. a Germaniei — Polonia** i-a fost încredințată lui A. Pîrvu (centru), C. Petrea și G. Limona la tușă.

CE VOM VEDEA PE MICUL ECRAN

Iată programul transmisiunilor de fotbal pe care le va efectua Televiziunea pînă la sfîrșitul acestei luni :

• Duminică 24 octombrie, ora 14 : STEAUA—RAPID, (Divizia A), de pe stadionul 23 August (comentator Ef. Ionescu).

• Miercuri 27 octombrie, ora 22,10 : CEHOSLOVACIA — ȚARA GALILOR, în camp. european, înregistrare de la Praga (comentator Radu Urziceanu).

• Sîmbătă 30, ora 15 : DINAMO — U.T.A. (Divizia A), de pe stadionul Dinamo (comentator Cristian Țopescu).

• Duminică 31 octombrie, ora 14 : UNIVERSITATEA — F. C. ARGEȘ (Divizia A), de la Cluj (comentator Aristide Buhoiu).

Sîntem, de asemenea, informați că se duc tratative pentru ca toate cele patru meciuri retur din ziua de 3 noiembrie ale echipelor noastre din cadrul competițiilor europene intercluburi să poată fi prezentate pe micul ecran.

TURNEUL ECHIPEI BRAZILIENE BON SUCCESSO

La sfîrșitul lunii octombrie, echipa braziliană Bon Successo (Rio de Janeiro) va face un turneu în țara noastră.

Primul joc va avea loc la 24 octombrie la Timișoara în compania echipei Politehnica.

JIUL JOACĂ CU REPREZENTATIVA BULGARIEI

În vederea apropiatelor confruntări din cadrul campionatului Europei, reprezentativa Bulgariei a solicitat federației române un adversar de pregătire. Forul nostru de specialitate a hotărît ca echipa Jiul să fie adversara națională țării vecine. Jocul de verificare va avea loc la 27 octombrie, la Sofia.

LOTUL A VA ÎNTÎLNI ECHIPA OLIMPICĂ A BULGARIEI

„Campania meciului cu Cehoslovacia" se declanșează miercuri, 27 octombrie, cînd lotul prim va susține un joc de verificare, pe stadionul „23 August", în compania selecționatei olimpice a **Bulgariei.** Partida se va desfășura în nocturnă — va fi inaugurarea instalației de pe marele nostru stadion — și va fi precedată de partida dintre lotul de tineret și formația braziliană **Bon Successo.**

Care este scopul jocului de verificare de miercurea viitoare ? Iată întrebarea pe care i-am adresat-o antrenorului principal al echipei noastre naționale, **prof. Angelo Niculescu.**

Iată răspunsul său :

„Pentru a avea unele concluzii mai proaspete, mai reale, asupra formei actuale, a dispoziției de joc, a încadrării în lot a jucătorilor ceva mai noi și a altora noi, ne-am hotărît să facem acest joc care ne va servi drept test pentru definitivarea lotului în vederea meciului cu Cehoslovacia. Sper ca după partida de miercurea viitoare să ne dăm seama pe cine contăm pentru acel meci așa de important în tentativa noastră de calificare în Campionatul Europei. În această clipă nu știu, în totalitate, lotul pe care îl vom convoca pentru partida cu olimpicii bulgari. Pentru că mai urmează să vedem, în etapa de duminică pe cîțiva dintre jucătorii care s-au impus în ultima vreme. Este vorba de Domide și Broșovschi, perechea arădeană — revelație a sezonului, pe care mă voi duce să-i urmăresc în jocul cu Steagul roșu, apoi de Dobrin, care va fi urmărit de colegul meu Gheorghe Ola în jocul de la Pitești, de Deleanu".

Care este, mai departe, programul lotului reprezentativ ? Conducerea sa tehnică l-a și întocmit și el prevede următoarele puncte mai importante : în ziua de 6 noiembrie, deci la două zile după disputarea întîlnirilor-retur din cupele europene în care sînt angrenați mulți dintre internaționalii noștri, lotul se va reuni la **București.** În aceeași zi, selecționații se vor deplasa la **Poiana Brașov** unde vor rămîne pînă la 11 noiembrie, cînd vor reveni la **Snagov** sau **Săftica** unde vor petrece ultimele zile dinaintea partidei cu **Cehoslovacia.** S-a cerut schimbarea datei de disputare a etapei de campionat din 7 noiembrie în 17 noiembrie, spre a se asigura o perioadă mai mare de odihnă pentru jucătorii din lot, foarte solicitați în această perioadă, în afara obligațiilor lor de la echipele naționale, și de partidele din cupele europene, plus campionatul. Deci, 10 zile de antrenamente comune înaintea întîlnirii cu **Cehoslovacia** și șapte zile de pregătiri înaintea celei cu **Țara Galilor.**

Lotul de tineret va avea ca moment important de cristalizare a componenței sale partida de care aminteam, cu **Bon Successo.** Mai departe, tinerii noștri internaționalii vor urma un program oarecum paralel cu primul lot în vederea jocului cu selecționata de tineret a **Cehoslovaciei,** programat la 14 noiembrie, în deplasare. Pentru întîlnirea de miercurea viitoare definitivarea lotului este prevăzută pentru luni. În mare, antrenorul **Gheorghe Ola** are pe lista sa, acum, următoarele nume : **Ștefan, Vidac, Ariciu** (portari). **Niculescu, Sătmăreanu II, Smarandache, Gabriel Sandu, Hajnal, Dobrău, Codrea** (fundași), **Marian Popescu, Simionaș, Bölöni** (mijlocași). **Lică, Kun II, Broșovschi, Pană, Florea** (atacanți).

O „REȚETĂ" CARE LASĂ DE DORIT

În etapa a șaptea, Colegiul de arbitri a folosit, într-o doză mărită „rețeta" sa, destul de curioasă (în paranteză fie spus neutilizată în nici un alt campionat național), aceea de a delega arbitri bucureșteni la jocurile echipelor din Capitală. Cazul **Popovici** a arătat că riscul este prea mare pentru simpla originalitate a ideii. Chiar dacă arbitrul **K. Ghemigean** a reușit să se achite satisfăcător de misiunea sa, cazul din ajun și altele asemănătoare demonstrează că respectivul „cavaler al fluierului" pornește în sarcina sa sub suspiciunea echipei nebucureștene. Atunci, el caută să demonstreze, exagerînd în hotărîrile sale, contrariul ; ajunge apoi la o dezechilibrare a arbitrajului, conduce mai departe sub imperiul compensației și... s-a sfîrșit cu reușita misiunii sale !

Față de mai marile riscuri decît avantaje reprezentate de cea mai nouă dintre inițiativele Colegiului de arbitri (care nu se află într-o perioadă prea fericită de inspirație...) propunem să se renunțe la ea. Mai bine diriguitorii sectorului arbitraj ar reflecta la motivele ajungerii la această situație : **alarmanta micșorare a numărului de arbitri de valoare din celelalte orașe ale țării.** Gurile rele spun că o exagerată grijă pentru promovarea „cavalerilor fluierului" bucureșteni ar reprezenta originea fortuitelor hotărîri de acum.

RADIOGRAFIA ETAPEI A 7-A

• REZULTAT • ECHIPE • ARBITRU • | • COMENTARIUL MECIULUI • CEL MAI BUN DIN „22" • | • TINERET-REZERVE •

DINAMO — „U" Cluj 3—2 (0—1)

AU MARCAT : Anca (min. 43), Adam (min. 57 — din 11 m.), Sălceanu (min. 58 și 78), Lucescu (min. 85 — din 11 m.)

DINAMO : Andrei 7 — Cheran 7, Nunweiller III, 7, G. Sandu 9 (min. 75 : Sătmăreanu II 7), Deleanu 8 — Dinu 8, Sălceanu 8 — Lucescu 8, Nunweiller VI 8 (min. 75 : Doru Popescu 8), Dumitrache (eliminat în min. 25), Fl. Dumitrescu 7.

„U CLUJ : Ștefan 9 — Crețu 8, Pexa 7, Solomon 8, Mihăilă 8 — Fanea Lazăr 7, Anca 9 — Uifăleanu 7, Barbu 7 (min. 78 : Iordache), Adam 7, Lică 7.

ARBITRU : Gh. Popovici (București), nota 5.

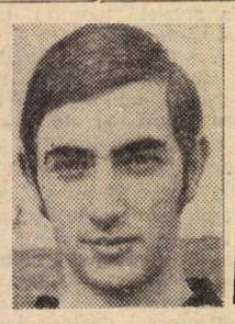

ȘTEFAN

CINE AR FI CREZUT ? DE LA 0—2 LA 3—2, IN ZECE OAMENI ! Partida s-a bucurat de recordul de public al etapei ● Spectatorii au „simțit" bine meciul : au avut de toate... Și goluri multe și eliminări și penaltiuri și dramatică schimbare a scorului ● „U" Cluj — echilibrată și ingenioasă în primele 45 de minute ● Ștefan, „omul de aur" al clujenilor, a dominat începutul de joc prin intervenții excepționale ● Moment-cheie al meciului (nu mai știm, acum, în favoarea... cui ?), eliminarea, justificată, a lui Dumitrache, pentru injurii aduse arbitrului ● Logică deschiderea scorului de către oaspeți (Anca — min. 43) ● Vine și 2—0 (Adam — penalti min. 57) dar k.o.-ul clujean este rapid contrat de golul lui Sălceanu (același minut). La 1—2 Dinamo se dezlănțuie ● Arbitrajul larg favorizează ofensiva gazdelor, de multe ori iertate de conducătorul jocului ● Apărarea studenților total buimacă — primește golul egalării (tot Sălceanu — min. 78) și pe cel al înfrângerii (min. 85 — penalti) cu docilitate și resemnare. (Ef. I.).

0—0

DINAMO : Cavai — Caramihai, Dobrău, Gaspar, Gungiu — Enache, Răutu — Mihalache, Batacliu, P. Victor, Răuț.

„U" CLUJ : Moldovan (Negru) — S. Mocanu, Ielciu, Grăjdeanu, Ciocan — Munteanu III, Mureșan — Ardeleanu, Marcu, Coca (Necșoiu), D. Mocanu.

ARBITRU : D. Moroianu (Ploiești).

„U" Craiova — RAPID 3—0 (1—0)

AU MARCAT : Țarălungă (min. 25), Neagu (min. 66) și Oblemenco (min. 77).

STADIONUL Central ; timp excelent ; teren tare ; spectatori : aproximativ 35 000.

UNIVERSITATEA : Oprea 7 — Niculescu 7, Mincă 6, Deselnicu 6, Lepădatu 5 (min. 24 : Velea 7) — Strîmbeanu 7, Ivan 7 — Martinovici 7, Neagu 9 (min. 72 : Niță 6), Oblemenco 7, Țarălungă 7.

RAPID : Răducanu 4 — Pop 6, Boc 5 Lupescu 8, Codrea 5 — Dinu 6, Dumitru 6 (min. 82 : M. Stelian) — Năsturescu 6, D. Ene 5, Neagu 5 (min. 66 : Codreanu 5), Angelescu 6.

ARBITRU : I. Rus (Tg. Mureș), nota 8.

D. NEAGU

DECEBAL NEAGU. O REVELAȚIE ● Record de asistență. Gazdele sînt superioare aproape în toate compartimentele ; caută să speculeze marile gafe ale rapidiștilor, dezorientați și precipitați ● Decebal Neagu zburdă pe teren, dă un recital de virtuozitate fotbalistică ● Apar și eroii negativi : Răducanu „se dă în spectacol" în nenumărate rînduri, Lepădatu și Deselnicu își atacă cu brutalitate adversarul ● Arbitrul Rus nu este ferm și autoritar decît mult mai tîrziu ● Portarul Oprea șomează ● Olteniî îi domină pe oaspeți, dar golurile lor nu cad decît atunci cînd giuleștenii gafează grav ● Min. 25 : Ivan îi „fură" balonul lui Codrea, centrează, Răducanu este spectator și Țarălungă înscrie ; min. 66 : Oblemenco îl deposedează de minge pe Pop și trimite în careul mare, de unde Decebal Neagu înscrie ; min. 77 : Dumitru se „joacă" cu mingea în careul mic, alunecă, Niță intră în posesia ei, o trimite la Oblemenco și... 3—0 ● Oricum însă victoria gazdelor este absolut meritată (S.T.).

0—0

UNIVERSITATEA : Pîlcă (Hîrzoiu) — Tițâ, Sameș, Bitlan, Ciocîrlan — Boșoteanu, Berneanu — Ustabacieff, Bondrea, Donose, Mincioagă.

RAPID : Rămureanu (Cămăciun) — Greavu, Costea, Florian, Cincă — Dobre, Lăzărescu — Petreanu (Omer), Adam, Ioniță, Rotaru.

ARBITRU : N. Stoiculescu (Rm. Vîlcea).

C.F.R. Cluj — POLITEHNICA 2—2 (0—1)

AU MARCAT : Cuperman (min. 40), Lupulescu (min. 51), O. Ionescu (min. 76) M. Bretan (min. 80).

STADIONUL Municipal ; timp : foarte rece ; teren ; alunecos ; spectatori : circa 1 000.

C.F.R. : Totoianu 7 — Szőke 8 — Vișan 7, Dragomir 7, Cojocaru 8, Roman 7, — M. Bretan 8, Soo 7 — Strat 6 (min. 72 : S. Bretan 7), O Ionescu 7, Țegean 6 (min. 55 : Donici 8).

POLITEHNICA : Costaș 8 — Romilă 7, Ianul 8, Alecu 8, Pal 7 (min. 86 : Sofian) — Mărdărescu II 8, Simionaș 8 — Marica 8, Lupulescu 7, Cuperman 8, Moldoveanu 7.

ARBITRU : C. Petrea (București), nota 8.

CUPERMAN

MECI FRUMOS, SPORTIVITATE DEPLINĂ ● Cele două echipe s-au angajat de la început într-o frumoasă luptă sportivă ● Într-un meci cu „mîză" atît de importantă, jucătorii s-au comportat deosebit de corect, spre lauda lor și a antrenorilor respectivi ● Prima repriză aparține, în general, feroviarilor, care puteau conduce, în primele 25—30 de minute cu două-trei goluri, dar O. Ionescu, Șoo sau Strat au ratat incredibil ● În min. 40, Poli înscrie prin Cuperman, plecat din poziție de ofsaid, pentru ca — la cîteva minute — să rateze majorarea scorului (Moldoveanu). După pauză, Lupulescu reia cu capul centrarea lui Cuperman și, la 2—0, se părea că meciul e jucat ● În ultimul sfert de oră, ca urmare a introducerii lui Donici și S. Bretan, atacul C.F.R.-ului capătă mai multă incisivitate ● Din centrarea lui Donici, O. Ionescu reduce scorul (șut din întoarcere), apoi Cojocaru centrează și M. Bretan înscrie plasat, cu capul ● Toți ei ratează victoria (min. 85) expediind mingea cu capul din plonjon, dar Costaș boxează. (R. U.)

2—2 (0—1)

AU MARCAT : Penzeș, Munteanu, respectiv Biliboacă și Dănilă.

C.F.R. : Pop — Lörincz, Koroncsy, Niță, Șoptereanu — Moldovan (Petreanu), Mihaly, Penzeș — Șerban, Petre Gheorghe (Mihai), Munteanu.

POLITEHNICA : Nastea (Pop) — Ipate, Rîmbu, Hancearuc, Greerosu — Ailoaiei (Ciobotaru), Amarandei — Gherine, Biliboacă, Moldovan, Dănilă

ARBITRU : Z. Szilaghi (Oradea).

JIUL — SPORT CLUB 0—0

STADIONUL Jiul ; teren bun ; timp foarte rece ; spectatori : aproximativ 2000.

JIUL : Suciu 7 — Al. Georgescu 7, Georgevici 7, Stocker 5, Tonca 7 — Dodu 7 (min. 80 : Urmeș), Multescu 7 — Peronescu 6, Stoian 5, Libardi 7, Naidin 6.

SPORT CLUB : Ghiță 10 — Kiss 7, Catargiu 8, Velicu 7, Comănescu 7 — Vătafu 8, Sinăuceanu 7 — Mioc 6, Dembrovschi 7, Rugiubei 6, Florea 6 (min. 60 : Pană 6).

ARBITRU : V. Dumitrescu (București), nota 10.

GHIȚĂ

APĂRARE EFICACE, SAU INEFICACITATEA ATACULUI ? ● Se joacă tare, chiar de la început, ca într-o finală de cupă ● Jiul atacă în valuri, uneori cu fundașii la centru, dar bacăuanii se apără calm și organizat ● Ratările gazdelor și intervențiile, uneori miraculoase ale lui Ghiță, sporesc dramatismul și spectaculozitatea întîlnirii ● Pe alocuri, partida capătă o notă de duritate, dar arbitrul V. Dumitrescu intervine prompt și liniștește spiritele ● În primele 45 de minute oaspeții au acordat de 14 ori corner și n-au tras nici un șut spre poarta lui Suciu ● În repriza a doua, asaltul Jiului continuă, dar claritatea și forța acțiunilor sale ofensive scad, odată cu scurgerea timpului ● Reduta băcăuană, bine dirijată de pe margine, rezistă eroic ● Ghiță face minuni, mai intervin de cîteva ori și barele salvatoare, iar cînd mingea intră, totuși, de două ori în plasă, deciziile corecte ale arbitrului, care sesizează atent infracțiunile din careul oaspeților, anulează de fiecare dată mult așteptatul gol al primei victorii pe teren propriu a gazdelor (M.I.).

1—0 (0—0)

A MARCAT : Gligore.

JIUL : Marincan — E. Georgescu, Cătuț, Safta, Delian (Nemeș) — Nădășan, Sandu — Uilecan, Gligore, Ciurea, Demeter.

SPORT CLUB : Fugaciu — Boghiu, Constantin, Doboș (Buruiană), Volmer — Neumayer, Cărpuci (Cioană) — Pruteanu, Ghica, Enescu, Bălță.

ARBITRU : Ion Haidu (Caransebeș).

CRIȘUL — STEAGUL ROȘU 0—0

STADIONUL Crișul ; timp bun pentru fotbal ; teren bun ; spectatori : 8 000.

CRIȘUL : Florea 7 — P. Nicolae 7, Lucaci 7, Bulc 8, Balogh 7 — Neșu 9, Dărăban 6 — Suciu 6, Schiopu 6 (min. 46 : Moldovan 5), Tamaș 8, Cefan 7.

STEAGUL ROȘU : Adamache 7 — Ivăncescu 7 (min. 76 : Cojocaru), Jenei 5, Olteanu 8, Rusu 7 — Șerbănoiu 8, Cadar 7 — Balint 7, Ghergheli 5 (min. 60 : Furnică 5), Florescu 6, Györfi 6.

ARBITRU : Gh. Limona (București), nota 8.

NEȘU

CRIȘUL A DEZAMĂGIT DIN NOU ● Deși au muncit mult, fotbaliștii de la Crișul nu au putut realiza mai mult decît un meci nul în fața unei formații venită la Oradea cu intenția de a realiza un punct ● Au lipsit cu desăvîrșire fazele de gol ; o singură excepție : Schiopu în min. 30, din interiorul careului de 16 m, complet demarcat, a trimis balonul pe lîngă poartă ● În rest, perioade îndelungate de dominare sterilă a Crișului și mai multe faze antijoc ale oaspeților (simulări, trageri de timp și degajări de balon oriunde în afara careului de 16 m) ● În prima repriză, Steagul roșu n-a șutat niciodată pe spațiul porții ● Nu numai la capitolul spectacular putem nota minusuri, ci și la cel disciplinar : în prima repriză Rusu (min. 3), Suciu (min. 3), Györfi (min. 20) au fost avertizați, în min. 85 Dărăban a fost eliminat pentru injurii aduse arbitrului de linie ● Cam atît despre un meci lipsit de spectaculozitate ● Formația orădeană continuă să ocupe ultimul loc în clasament, cu puține sanse de a-l evita, cel puțin în viitorul apropiat. (VASILE SERE).

3—1 (3—0)

AU MARCAT : Moț (2), Covalcic ; Drăgoi.

CRIȘUL : Baumgartner — Botoș (Ciorba), Lemak, Minarcic, Catona II — Arnotchi, Torjoc — Pocsai (Bocșa), N. Alexandru (Tomeș), Moț, Covalcic.

STEAGUL ROȘU : Casoni (Smeu) — Anghelini, Drăgan (Vasilică), Păltinișan, Sasu — Neagușevschi (Porumbiță), Vlad — Ciucă, Lucuța, Drăgoi, Gheracostea.

ARBITRU : Aurel Crișan (Arad).

PETROLUL — FARUL 1—0 (1—0)

A MARCAT : Moldovan (min. 10).

STADIONUL Petrolul ; teren alunecos ; timp noros și rece ; spectatori : aproximativ 4 000.

PETROLUL : M. Ionescu 7 — Gruber 7, Bădin 7, Moraru 7, Mocanu 7 (min. 58 : N. Ionescu) — Iuhasz 7, Cozarec 6, N. Ionescu 8 (min. 58 : Dincuță 7) — Harapu 6 (min. 76 : Ciupitu), Moldovan 8, Dobre 7.

FARUL : Ștefănescu 8 — Stoica 6, Bălosu 6, Antonescu 8, Ghirca 6 — Ion Constantinescu 5, Tănase 7, Oprea 7 — Tufan 6 (min. 65 : Goleac 5), Caraman 7, Ologu 7.

ARBITRU : I. Cîmpeanu (Cluj), nota 9.

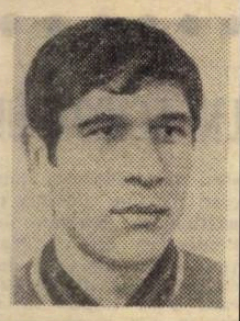

N. IONESCU

RATĂRILE — DOMINANTA MECIULUI ● Petrolul apare pe teren cu Iuhasz (refăcut după un accident mai vechi) și N. Ionescu pe post de... extremă falsă ! ● Încă din primele minute, Ologu are o „ciocnire" cu tușierul E. Călbășos. „Centralul" Cîmpeanu, chemat la fața locului, decide : cartonașul galben pentru constănțean ● Harapu primește, pe dreapta, o minge, îl driblează cu ușurință pe Ghirca și centrează impecabil, Moldovan, bine plasat în careul oaspeților, reia precis, cu capul, lîngă bară, balonul poposind în plasa porții lui Ștefănescu ● Petrolul se dezlănțuie, dar același Moldovan (de două ori) și Mocanu ratează mari ocazii ● Tufan și Mocanu fac schimb de... contre ! ● Farul revine de la cabine cu altfel de ambiții și pune stăpînire pe joc ● Caraman, Ologu și Stoica se află pe punctul de a înscrie, pe stadionul din Ploiești, al doilea gol din istoria întîlnirilor Petrolul—Farul, primul fiind marcat în campionatul trecut ! ● Spectatorii apostrofează — pe nedrept — apariția lui Cosmoc pe marginea terenului pentru a-și calma jucătorii (L.D.).

0—0

PETROLUL : Căunei — Rădulescu, Tudor, Mierluț, V. Crăciun — Toader, Marcu — Cramer, Grozea (Pantilie), Oprișan, Iordache.

FARUL : Popa — Dămășaru, Nistor, N. Constantinescu, Codin — Cățoi, Popoiu, Bezete — Kallo II, Mateescu, Rădulescu.

ARBITRU : C. Dragotescu (București).

STEAUA — A.S.A. Tg. Mureș 1—1 (1—0)

AU MARCAT : Tătaru (min. 36) și Mureșan (min. 76 din penalti).

STADIONUL „23 August" : teren bun ; timp friguros, vînt ; aproximativ 7 000 spectatori.

STEAUA : Coman 7 — Sătmăreanu 7, Smarandache 7, Negrea 7, Cristache 8 — Naom 8, Vigu 7 — Pantea 7, Tătaru II 6 (min. 60 : Aelenei 6), Iordănescu 7, Năstase 8.

A.S.A. : Nagel 8 — Szöllösy 8, Bölöni 10, Ispir 8, Czako 7 — N. Naghi 7, Hajnal 8 — Varadi 7, Mureșan 7, Fazekas 9, Orza 7 (min. 67 : E. Lucaci 8).

ARBITRU : K. Ghemigean (București), nota 7.

BÖLÖNI

N-A MAI FOST 10—1. PUTEA FI (DIN NOU) 1—2 ! ● Amintindu-și de acel 10—1 de acum cîțiva ani, Steaua începe în ritm de promenadă, cu pase scurte și „floricele" ; A.S.A. răspunde cu mingi în adîncime, și deschideri pe extreme ● Năstase dezmorțește asistența cu un vole splendid, deviat în cornel de Nagel (min. 12) și apoi, timp de 20 de minute, nici un șut, la nici o poartă ! ● Se părea că golul lui Tătaru II (min. 36) va fi doar începutul, pentru că Steaua domina copios ● Toth fiind indisponibil, antrenorul Bone îl trece în linia de fund pe mijlocașul Bölöni ; improvizatul fundaș se comportă senzațional ● Steaua continuă SĂ SE JOACE ; A.S.A. începe SĂ JOACE ● Vigu șutează în mîna lui Szöllösy (min. 41). Henț în careu ? Firește, involuntar ; dar în min. 62 arbitrul nu judecă la fel de bine faultul făcut în careu de Negrea asupra lui Varadi ● După ce ratează cîteva ocazii unice (min. 68, 71, 80), A.S.A. egalează : Negrea îl faultează în careu pe Fazekaș și Mureșan transformă (min. 76). (M. T.)

4—1 (2—1)

AU MARCAT : Ștefănescu, Ion Constantin, Dumitriu III (2) ; Suciu.

STEAUA : Gabriel — Jantovan, Iovănescu (Cazan), Hălmăgeanu, Mioloș (Stoica) — Savu, Ștefănescu — Pîslaru, Dumitriu III, Ion Constantin (Șumulanschi), Ion Ion.

A.S.A. : Solyom — Onuțan, Szasz, Unchiaș (Kiss), M. Pop — Șt. Naghi, Rusi — Osvath, Hamar, Suciu, Al. Lucaci.

ARBITRU : T. Trofin (Galați).

U.T.A. — F. C. ARGEȘ 4—0 (3—0)

AU MARCAT : Broșovschi (min. 13, 29 — din 11 m., 70) și Kun II (min. 32).

STADIONUL U.T.A. ; timp : închis și rece ; teren bun ; spectatori : aproximativ 8 000.

U.T.A. : Vidac 8 — Birău 8, Lereter 8, Pojoni 8, Popovici 8 — Petescu 8, Broșovschi 9 — Sima 7, Domide 9, Kun II 9, Both 6 (min. 46 : Calinin 6).

F.C. ARGEȘ : Niculescu 7 — Pigulea 4, Roșu 4, Vlad 7, Ivan 6 — Ciolan 4, M. Popescu 5 (min. 46 : Prepurgel 7) — Dobrescu 4 (min. 46 : Radu 5), Dobrin 6, E. Dumitru 5, Jercan 6.

ARBITRU : C. Bărbulescu (București), nota 6.

BROȘOVSCHI

VICTORIE CATEGORICĂ, SPECTACOL DE CALITATE ● Textiliștii pornesc din start cu atacuri furibunde ● Golul plutește în aer. ● În min. 12, la o gravă greșeală a lui Pigulea, Broșovschi speculează și deschide scorul ● În min. 29 tot el ridică scorul la 2—0, transformînd un penalti acordat la un fault comis asupra sa de Roșu. ● În min. 32 Kun II, servit impecabil de Domide, demarează irezistibil de la 40 m, și înscrie cu un șut sec, expediat de la marginea careului. ● Gazdele oferă spectatorilor, pe lîngă goluri, și faze de fotbal de mare ținută ● Idolul arădenilor, Domide, un dispecer cu înaltă clasă, își valorifică din plin coechipierii ● În min. 70. Broșovschi pecetluiește scorul final ● Argeșenii au cîteva sclipiri în atac ; două șuturi mai periculoase și o bară „anemică" ● Arbitrul C. Bărbulescu dezavantajează ambele echipe prin decizii eronate ● Admite oaspeților să-l bruscheze fără a face uz măcar o singură dată de cartonașul galben (P. ȘODINCA)

1—2 (1—1)

AU MARCAT : Roșca, respectiv Frățilă și Georgescu.

U.T.A. : Naghi (Gornea) — Drăuceanu, Bocșa, Moldovan, Calmore — Cîlian, Dumbreanu (Cîrstoiu) — Tușa, Coșa, Roșca, Pfeiffer.

F. C. ARGEȘ : Ariciu — Moisescu, Barbu, Neculcea, Chivescu — G. Din, Dumitru — A. Din (Mihuț), Frățilă, Georgescu, Popa (Radu).

ARBITRU : G. Blau (Timișoara).

ETAPA A 8-a NE OFERĂ

MECIURI CU VELEITĂȚI DE DERBIURI

Fragmentată etapă a şaptea n-a oferit surprize de proporţii. U.T.A., liderul campionatului, a cîştigat lejer, la scor, menţinîndu-şi locul ; Dinamo, campioana, a acumulat şi ea două puncte în urma unui meci cu peripeţii în care a avut de înfruntat pe revelaţia acestei toamne, „U" Cluj ; Crişul şi C.F.R. Cluj, ca şi în etapele trecute, n-au reuşit să cîştige pe teren propriu ; Universitatea i-a mai învins încă o dată pe rapidişti la Craiova, acolo unde feroviarii n-au cîştigat niciodată. Doar două rezultate din această etapă, cu jocuri de bun nivel tehnic, pasionante, atrag în mod deosebit atenţia. În primul rînd, 1—1 obţinut de A.S.A. la Bucureşti, în confruntarea cu Steaua. Cu fiecare meci susţinut, mureşenii vor şi reuşesc să demonstreze că-şi merită locul în divizia A. În al doilea rînd, remarcăm ambiţia cu care se bat băcăuanii împotriva acelui... complex al jocurilor susţinute în deplasare, în ultimele două meciuri jucate „afară", cîştigînd trei puncte !

Dar, rezultatele unei etape au darul, mai întotdeauna, de a ridica la gradul de derbi pe unul sau altul dintre meciurile celei următoare. Derbiul etapei a şaptea a fost partida Dinamo-„U" Cluj, ambele echipe fiind recomandate de comportări bune în meciurile precedente. Care va fi însă partida cea mai importantă a duminicii viitoare ? Greu de răspuns. Şi e dificil de răspuns tocmai pentru că etapa a opta programează mai multe meciuri cu... veleităţi de derbi.

• STEAGUL ROŞU — U.T.A. Vor reuşi oare arădenii să se menţină în continuare, neînvinşi în campionat ? Sau, braşovenii, profitînd de avantajul terenului propriu şi de... repercusiunile deplasării U.T.A.-ei la Walbrzych, îi vor egala, la puncte, pe arădeni în clasament ? Oricum, echipa lui N. Dumitrescu, bine pusă la punct cu pregătirea, e greu de învins, indiferent de terenul pe care joacă şi tocmai acest fapt conferă meciului însuşirile unui derbi.

• STEAUA — RAPID. Ca şi arădenii, militarii bucureşteni n-au gustat din cupa amară a înfrîngerii, cu toate că jocul lor nu satisface pe nimeni. Adepţii rezultatelor seci, favorabile steliştilor au poate motive de mulţumire. Steaua rămîne însă una dintre echipele noastre de la care se pretinde mult mai mult decît un 1—1 cu A.S.A. la Bucureşti sau 2—0 cu Petrolul la Ploieşti. La rîndul lor, rapidiştii traversează o perioadă plină de contradicţii — ne referim la meciurile din campionat — alternînd jocuri bune cu altele penibile. Şi atunci ? De ce considerăm acest meci un derbi ? Pentru că disputele Steaua — Rapid şi-au căpătat acest drept, de-a lungul anilor ; pentru că mai totdeauna, indiferent de forma uneia sau alteia dintre echipe, s-au ridicat la un înalt nivel spectacular, au declanşat ambiţii nebănuite în ambele tabere.

• FARUL — DINAMO. Pe litoral se vor întîlni două echipe aflate în zonele opuse ale clasamentului. Out-siderul, Farul, joacă pe teren propriu şi speră să cîştige un meci de mare importanţă pentru dinamovişti. Pînă în prezent Dinamo n-a pierdut decît un punct în... deplasare, la Tg. Mureş ! Iată un argument de care trebuie să se ţină seama. La Constanţa va fi însă mult mai dificil decît la Iaşi, Cluj şi Tg. Mureş, tocmai pentru că acolo, actualii campioni au înclinat, nu o dată, steagul. Mai mult, jucătorii lui Cosmoc au şi nevoie acută de puncte.

Aşadar, trei meciuri care, cu siguranţă, vor concentra asupra lor atenţia generală a iubitorilor fotbalului. Dar cine poate afirma că nu la fel de pasionante se anunţă şi confruntările dintre *C.F.R.* şi *„U" Cluj*, (ceferiştii cîştigînd şi în campionatele trecute preţioase puncte din disputa lor cu „şepcile roşii"), *A.S.A. Tg. Mureş — Universitatea Craiova* şi *F.C. Argeş — Petrolul* (o partidă de tradiţie)? Singurele meciuri în care gazdele pornesc mari favorite rămîn, după părerea noastră, *S.C. Bacău — Crişul* (ştiţi unde vor ajunge băcăuanii în cazul în care vor învinge pe orădeni ? Urmăriţi cu atenţie clasamentul) şi *Politehnica — Jiul* (punctul obţinut la Cluj, considerăm, a întărit mult moralul zdruncinat al ieşenilor şi de fapt de aşa ceva au nevoie acum studenţii din Copou pentru a-şi trece în cont prima victorie din acest campionat).

Laurenţiu DUMITRESCU

IOAN CHIRILĂ

PRIM PLAN

DEMBROVSCHI

Dacă îl zăreşti pe stradă, pare mai curînd un tînăr sfios, de la cine ştie ce şcoală de catiheţi din „Amintirile" Moldovei...

Dembrovschi, pietonul, nu are nimic din dezinvoltura fizică a fotbalistului internaţional cu nod-lavalieră, pantofi-buldog şi brăţară antireumatică. Dembrovschi e mai curînd un pieton care nu atrage privirile. Dar, în clipa în care acest pieton timid schimbă asfaltul cu gazonul, totul se transformă ca prin farmec.

...A jucat fotbal la Sighetul Marmaţiei. Apoi a făcut cîţiva paşi la Roman. Faptul cel mai interesant în biografia sportivă a lui Dembrovschi îmi pare a fi legat de cele două mari transferuri ale sale. Emerich Dembrovschi a fost transferat la Dinomo Bacău, de către Titi Teaşcă, împotriva rezistenţei multor sceptici. Al doilea transfer al lui „Dembo", la fel de senzaţional, a fost realizat de Angelo Niculescu, pentru echipa naţională, împotriva unei rezistenţe şi mai mari din partea foarte multor sceptici.

De ce mă opresc asupra acestor transferuri operate de doi antrenori cu concepţii diametral opuse ? Deoarece ele demonstrează că Dembrovschi este fotbalistul prin excelenţă, *pe deasupra teoriilor. El este fotbalistul pe care un antrenor şi-l doreşte, înaintea* vedetei prin excelenţă.

Numele lui Dembrovchi se leagă de întreaga campanie care s-a încheiat la Guadalajara. Iar marea lui forţă rezidă în norma internaţională de efort pe care şi-a impus-o întotdeauna şi care nu l-a împiedicat pe acest campion al „victoriei la puncte" să găsească resursele necesare K.O.-ului spectaculos, aşa cum s-a întîmplat la Belgrad (1—1, prin Dembrovschi), în meciul cu Grecia (1—1, prin acelaşi Dembrovschi), în partida cu Brazilia (2—3, tot Dembrovschi), la Novi Sad (1—0, din nou Dembrovschi).

După accidentul de automobil căruia sfiosul Dembrovschi i-a căzut victimă pentru a cruţa viaţa unei pisici, a urmat o perioadă de penumbră firească. Dar, admirabilul „Dembo", care a izbutit să-l seducă, la Guadalajara, prin virtuozitate tehnică şi generozitate tactică, pe cronicarii tuturor limbilor pămîntului, înaintea unor vedete de tip Dumitrache, revine cu pas sigur spre jucătorul care a fost. Recent, în duminica meciului cu Rapid, Dembrovschi a stat în pat, după patru zile de gripă, pînă la orele 11. Mai erau doar cîteva ore pînă la începerea jocului. Dembrovschi şi-a luat febra : 39 de grade. S-a ridicat din pat şi a spus antrenorilor : „Mă simt destul de bine. Aş vrea să joc".

Şi Dembroschi a fost cel mai bun fotbalist de pe teren.

Dembrovschi, fotbalistul prin excelenţă...

ARBITRII ETAPEI A VIII-a

A.S.A. — UNIVERSITATEA CRAIOVA : **Vasile Topan** — Cluj (la tineret-rezerve : **V. Cioc** — Mediaş).

STEAGUL ROŞU — U.T.A. : **Nicolae Rainea** — Bîrlad (**V. Gligorescu** — Ploieşti).

F.C. ARGEŞ — PETROLUL : **Iosif Ritter** — Timişoara (**G. Pop** — Braşov).

POLITEHNICA — JIUL : **Emil Vlaiculescu** — Ploieşti (**E. Păunescu** — Vaslui).

STEAUA — RAPID : **Alexandru Pîrvu** — Bucureşti (**A. Münich** — Bucureşti).

C.F.R. CLUJ — „U" CLUJ : **Nicolae Petriceanu** — Bucureşti (**I. Erdös** — Oradea).

FARUL — DINAMO : **Mircea Rotaru** — Iaşi (**V. Liga** — Galaţi).

SPORT CLUB — CRIŞUL : **Zaharia Drăghici** — Constanţa (**P. Mărăşescu** — Iaşi).

Toate partidele încep la ora 15.

ORDINEA ECHIPELOR	PUNCTE	MECIURI ACASĂ	MECIURI AFARĂ	MECIURI TOTAL	GOLURI ACASĂ	GOLURI AFARĂ	GOLURI TOTAL	DIFERENŢA
1. U.T.A. Arad	11	4 3 1 0	3 1 2 0	7 4 3 0	15—3	4—3	19—6	+13
2. Dinamo Bucureşti	10	3 2 1 0	4 2 1 1	7 4 2 1	8—4	5—3	13—7	+ 6
3. Steaua Bucureşti	10	4 2 2 0	3 1 2 0	7 3 4 0	6—3	5—3	11—6	+ 5
4. Sport club Bacău	9	3 3 0 0	4 1 1 2	7 4 1 2	10—2	4—6	14—8	+ 6
5. Steagul roşu Braşov	9	4 3 1 0	3 0 2 1	7 3 3 1	7—2	2—4	9—6	+ 3
6. „U" Cluj	8	3 3 0 0	4 0 2 2	7 3 2 2	9—1	6—8	15—9	+ 6
7. A.S.A. Tg. Mureş	8	3 1 2 0	4 1 2 1	7 2 4 1	1—0	3—6	4—6	— 2
8. Petrolul Ploieşti	8	4 3 0 1	3 1 0 2	7 4 0 3	4—3	1—5	5—8	— 3
9. Jiul Petroşani	7	4 0 4 0	3 1 1 1	7 1 5 1	2—2	2—2	4—4	0
10. Rapid Bucureşti	7	4 2 1 1	3 1 0 2	7 3 1 3	6—4	2—5	8—9	— 1
11—12. Farul Constanţa	6	3 2 1 0	4 0 1 3	7 2 2 3	8—3	1—6	9—9	0
11.—12. „U" Craiova	6	3 2 1 0	4 0 1 3	7 2 2 3	10—2	1—9	11—11	0
13. F.C.Argeş Piteşti	6	3 3 0 0	4 0 0 4	7 3 0 4	6—2	3—12	9—14	— 5
14. Politehnica Iaşi	3	3 0 1 2	4 0 2 2	7 0 3 4	3—5	4—11	7—16	— 9
15. C.F.R Cluj	2	4 0 1 3	3 0 1 2	7 0 2 5	4—8	3—8	7—16	— 9
16. Crişul Oradea	2	4 0 2 2	3 0 0 3	7 0 2 5	1—3	1—9	2—12	—10

TINERET-REZERVE

1. Dinamo	7	6	1	0	18— 3	13
2. Petrolul	7	5	2	0	14— 5	12
3. „U" Cluj	7	5	1	1	15— 5	11
4. Rapid	7	3	3	1	13— 7	9
5. „U" Cv.	7	3	2	2	9— 4	8
6. Jiul	7	3	2	2	10— 9	8
7. Crişul	7	4	0	3	9—10	8
8. U.T.A.	7	3	2	2	11—13	8
9. Farul	7	3	1	3	9— 8	7
10. Steaua	7	3	0	4	16—12	6
11. F.C. Argeş	7	2	1	4	11—11	5
12. Politehnica	7	1	2	4	5—12	4
13. Steagul r.	7	2	0	5	7—15	4
14. Sport Club	7	2	0	5	7—15	4
15. C.F.R.	7	0	3	4	4—18	3
16. A.S.A.	7	1	0	6	6—17	2

„CUPA A+T"

1. Dinamo	14	10	3	1	31—10	23
2. Petrolul	14	9	2	3	19—13	20
3. „U" Cluj	14	8	3	3	30—14	19
4. U.T.A.	14	7	5	2	30—19	19
5. Steaua	14	6	4	4	27—18	16
6. Rapid	14	6	4	4	21—16	16
7. Jiul	14	4	7	3	14—13	15
8. „U" Cv.	14	5	4	5	20—15	14
9. Farul	14	5	3	6	18—17	13
10. Sport Club	14	6	1	7	21—23	13
11. Steagul r.	14	5	3	6	16—21	13
12. F. C. Argeş	14	5	1	8	20—25	11
13. Crişul	14	4	2	8	11—22	10
14. A.S.A.	14	3	4	7	10—23	10
15. Poli.	14	1	5	8	12—28	7
16. C.F.R.	14	0	5	9	11—34	5

CLASAMENTUL GOLGETERILOR

6 GOLURI : Rugiubei (Sport club), **Obiemenco** (Universitatea Craiova) — 3 din 11 m;

5 GOLURI : Neagu (Rapid);

4 GOLURI : Dobrin (F. C. Argeş), **Dembrovschi** (Sport club), **Broşovschi** (U.T.A.) — 1 din 11 m, **Lucescu** (Dinamo) — toate din 11 m, **Adam** — 1 din 11 m, **Lică** şi **Anca** („U" Cluj);

3 GOLURI : Ghergheli (Steagul roşu), **Soo** (C.F.R. Cluj), **Kun II, Sima** şi **Domide** (U.T.A.), **Jercan** (F.C. Argeş), **Moldovan** (Petrolul);

2 GOLURI : Florescu (Steagul roşu), **Doru Popescu** şi **Fl. Dumitrescu** (Dinamo), **Pîrvu** şi **Neagu** (Universitatea Craiova), **D. Ene** (Rapid), **Petescu** (U.T.A.), **Caraman** şi **Tănase** (Farul), **Cuperman** şi **Lupulescu** (Politehnica), **M. Bretan** (C.F.R. Cluj), **Mureşan** — 1 din 11 m şi **Hajnal** (A.S.A.), **Tătaru** — 1 din 11 m, **Năstase** şi **Iordănescu** (Steaua);

• **Anca**, vădit deprimat după o victorie scăpată printre degete, în faţa lui **Dinamo** : „Parcă e un făcut ! În finalul fiecărei partide, totdeauna pierd ! Am fost egalaţi la Iaşi, la Braşov, acum avem două goluri avans, un om în plus şi pierdem !". L-am întrebat care socoteşte că este marea explicaţie a eşecului : „Primul gol al lui Dinamo a venit prea repede. Dacă nu se marca din acel atac, primul după repunerea mingii la centru la golul lui Adam, pot să jur că n-am mai fi pierdut ! Şi-apoi, arbitrajul ne-a dezavantajat net în a doua repriză..."

• În meciul de la Petroşani, Suciu a cam îngheţat în poartă, neavînd practic ce apăra. În minutul 80 însă, cînd Dembrovschi a scăpat singur pe contraatac şi a fost la un pas de a înscrie, au îngheţat în schimb spectatorii. În timp ce pe Suciu l-au cam trecut toate căldurile, în ciuda frigului prevestitor de iarnă.

• **Ivansuc**, de curînd devenit medic al centrului de copii şi juniori al lui „U" Cluj, a însoţit echipa la Bucureşti. Pentru un consult la reputatul ortoped, **dr. D. Tomescu** : un vechi accident se face şi acum simţit şi n-ar fi exclusă o intervenţie chirurgicală.

• Ideea antrenorului **Ilie Oană**, de a-l folosi pe Moraru fundaş central s-a dovedit viabilă. În meciul cu Farul, Oană a avut altă inspiraţie : să alcătuiască formaţia cu N. Ionescu... extremă stînga retrasă. Şi N. Ionescu a jucat foarte bine pe acest post.

— Am vrut să demonstrez — ne spunea antrenorul ploieştenilor — **că N. Ionescu e mult mai bun în fazele de atac ale jocului, decît în cele de apărare. Ca fundaş nu ştie să deposedeze. S-a văzut clar acest lucru, mai ales că, după accidentarea lui Mocanu, N. Ionescu i-a luat locul.**

Quod erat demonstrandum.

• **Antrenorul emerit Coloman Braun — Bogdan**, observator la meciul Jiul — Sport club Bacău, spunea înainte de joc : **„Dacă Jiul acţionează cu mingi înalte pe centrul porţii, nu cîştigă astăzi". Şi a adăugat la pauză : „Mai multe şanse de a înscrie are Sport Club, care încă nu a tras nici un şut la poartă". La sfîrşitul meciului nu i-am mai solicitat părerea experimentatului tehnician, fiindcă ne-am dat seama că acesta avusese perfectă dreptate.**

• **Gabriel Sandu** a făcut o partidă excelentă. Îl putem considera, alături de portarul **Ştefan**, pe primul plan al întîlnirii **Dinamo—„U" Cluj. Să ne bucurăm : cei doi erau** printre cei mai tineri jucători de pe teren. Explicaţia înlocuirii fundaşului central dinamovist n-a fost în nici un caz comportarea lui, ci dorinţa antrenorului **Nicuşor** de a-l menaja pe mai crudul său jucător pentru partida de ieri, aşa de grea, cu **Feyenoord**.

ECHIPA SĂPTĂMÎNII—DE LA O ETAPĂ LA ALTA

Şi după etapa a 7-a „echipa campionatului" a rămas aproape neschimbată. Pentru postul de portar, Ştefănescu s-a distanţat cu un punct faţă de Adamache. În linia de fundaşi, statu-quo, dar Cheran şi Creţu (52), Şolomon (55) şi Negrea (54) ameninţă în orice moment să ocupe unul din posturile ultimilor apărători. „La mijloc" o apariţie inedită, după un salt spectaculos : Bölöni (55) care l-a detronat pe Vigu, în timp ce în atac Domide (53) completează acum singur, un cvartet care promite o lungă existenţă în această echipă a campionatului.

Iată şi formaţia în nouă sa alcătuire :

ŞTEFĂNESCU (56)

N. IONESCU (53) PEXA (55) IANUL (56) MIHĂILĂ (56)

NAOM (54) BÖLÖNI (55)

LUCESCU (60) DEMBROVSCHI (54) DOMIDE (53) HAJNAL (56)

TREI ECHIPE ROMÂNEȘTI (STEAUA, RAPID, U.T.A.) ȘI-AU DESCHIS DRUM SPRE TURUL URMĂTOR AL CUPELOR EUROPENE

Să tragem linie și să facem bilanțul rezultatelor echipelor noastre de club în prima manșă a întîlnirilor contînd pentru turul II al Cupelor europene : TREI ECHIPE (Steaua, Rapid și U.T.A.) AU CELE MAI MARI ȘANSE DE A-ȘI CONTINUA DRUMUL ÎN FAZELE SUPERIOARE ALE PRESTIGIOASELOR COMPETIȚII.

Deci, o săptămînă luminoasă pentru fotbalul românesc, o săptămînă dacă vreți unică în analeele participării echipelor noastre de club la astfel de întreceri.

Indiscutabil, cea mai bună performanță a realizat-o formația **Steaua**, care printr-un admirabil efort de voință a învins în CUPA CUPELOR puternica echipă spaniolă **C.F. Barcelona.** Pentru acest rezultat, care a întrecut toate așteptările, o felicităm cu căldură, ca și pe **Rapid**, învingătoarea categorică a echipei **Legia** Varșovia ca și pe **U.T.A.**, beneficiara unui prețios egal în fața lui **Zaglebie Walbrzych.**

În confruntarea cea mai reprezentativă și mai semnificativă, rezervată echipelor ce poartă galoanele de campioane, **Dinamo** a capotat însă la scor în fața lui **Feyenoord**, echipă de talie intercontinentală, net superioară campioanei noastre. Să fim realiști, cartea de vizită a adversarei nu ne permitea să ne facem prea mari iluzii. Ne-a nemulțumit doar maniera în care Dinamo a pierdut. Unde a fost ambiția, capacitatea de luptă prezentă la Tmava ?

Să sperăm că la 3 noiembrie (returul) calificările a trei echipe, care acum se conturează, vor deveni realități.

DINCOLO DE SIMPLA EXPLICAȚIE A UNEI ÎNFRÎNGERI

Așadar, Feyenoord a câștigat, la București, prima manșă a dublei partide cu campioana țării noastre, Dinamo. O victorie clară, realizată simplu, fără drept de apel, la capătul unui joc pe care — cu excepția primului sfert de oră a meciului — oaspeții l-au controlat cu autoritate și fără emoții.

Încercînd totuși o explicație a rezultatului cu care s-a încheiat această întîlnire și care în mod practic a asigurat calificarea, după numai 90 de minute, a formației olandeze, va trebui să avem în vedere înainte de orice, meritele învingătorului. Feyenoord, așa cum am văzut-o evoluînd pe stadionul „23 August", reprezintă **un „unsprezece" perfect echilibrat, cu jucători bine dotați fizic și cu o pregătire tehnico-tactică care pe alocuri se apropie de granițele perfecțiunii. Echipa antrenată de austriacul Happel își organizează cu multă scrupulozitate acțiunile de atac ca și cele defensive, se repliază cu multă ușurință în funcție de cerințele jocului și aplică cu o dexteritate spectaculoasă diferite variante de așezare în teren și formule de organizare a apărării.** Așa de pildă, oaspeții au început partida, aglomerînd zona din fața porții lui Treytel — ca măsură de prudență — au mărit progresiv numărul jucătorilor din treimea mediană a spațiului de joc — zona de construcție a acțiunilor — și au sporit, începînd chiar de la mijlocul primei reprize, forța ofensivă pe direcția porții lui Andrei, sesizînd bine scăderea treptată a potențialului dinamovist ca și slăbiciunile și, uneori, neputințele apărării imediate.

În aceste condiții, oaspeții au trecut, fără dificultate de la situația specifică a jocului în deplasare — cu accent pe apărare și acțiuni pe contraatac — la aceea caracteristică unei evoluții pe teren propriu : cu atacuri poziționale și dominare teritorială insistentă, care în finalul partidei s-a transformat într-o veritabilă demonstrație de fotbal.

Semnificativ în această privință ni se pare și **raportul acțiunilor ofensive organizate, favorabil echipei olandeze (60—50) ca și cel al loviturilor la poartă (18—15).** Ca să nu mai vorbim de forța și precizia acestor lovituri, care i-au asigurat acesteia o victorie categorică, la un scor ce indică indiscutabil, clasa rivalei a deținătoarei titlului de campioană intercontinentală. Formația cere și-a onorat, la București, cartea de vizită și poziția fruntașă pe care o deține în arena fotbalului mondial.

De cealaltă parte, Dinamo. Evoluția ei s-a situat, după părerea noastră, **la nivelul celor mai modeste comportări din cadrul competițiilor internaționale europene la care a luat parte în ultimii ani.** Echipa lui Nicușor a jucat bine, **numai primele 20 de minute ale partidei,** cînd a avut de altfel și cîteva ocazii extrem de favorabile de a înscrie. O dată însă consumată perioada de asalț a debutului, entuziasmul și forța de acțiune a dinamoviștilor s-au diluat încet, încet, nesiguranța intervenților s-a accentuat, slăbiciunile fizice și morale ale formației au căpătat asemenea dimensiuni încît au făcut-o să dispară, **la un moment dat din joc, și să asiste aproape paralizată la finisul spectaculos al adversarilor.**

Insuccesele manifestate de Dinamo în întîlnirea cu Feyenoord nu reprezintă totuși, considerăm noi, o **situație accidentală,** întîmplătoare. Ele au un caracter cronic și, dacă avem în vedere faptul că Dinamo cuprinde în rîndurile sale o parte din jucătorii de bază ai lotului național, sîntem nevoiți să recunoaștem cu tristețe, că **toate aceste slăbiciuni evidențiate în comportarea echipei noastre campioane, apartin și se răsfiră, de fapt asupra fotbalului nostru, în ansamblul său.**

Și cînd spunem acest lucru avem în vedere în primul rînd, **nivelul scăzut al tehnicii de joc,** care favorizează frecvența nepermis de mare a paselor și preluărilor greșite în situații foarte simple ; apoi **insuficiența capacității de efort** care nu permite un angajament fizico-tactic corespunzător susținerii unui ritm de acțiune alert și eficace ; **șablonismul construcției fazelor de atac la mijlocul terenului și dirijarea stereotipă a intențiilor ofensive spre poarta adversă ; circulația redusă a jucătorilor în teren,** care împiedică demarcarea cu oportunitate și realizarea sprijinului reciproc. În sfîrșit, **finalitatea scăzută a acțiunilor de atac,** consecință nemijlocită a lipsei de hotărîre, curaj și precizie în executarea loviturilor la poartă.

În această situație, proprie în prezent fotbalului nostru, Dinamo nu putea să treacă, decît întîmplător, de un adversar din elita soccerului mondial.

Au fost foarte mulți aceia care au mizat desigur în partida de ieri cu Feyenoord, pe „complexul U.T.A." sau pe exemplul formației arădene din toamna anului 1970. Toți aceștia și împreună cu ei probabil și jucătorii dinamoviști, au neglijat însă faptul că nu factorul moral, sau în cel mai bun caz nu acesta singur, este determinant în realizarea performanței finale. **Ci pregătirea fotbalistică complexă, de calitate, cu accent pe condiția fizică și tehnică superioară.**

Privită sub acest raport, partida dintre Dinamo și campioana Olandei ar putea constitui — dincolo de rezultatul nesatisfăcător din teren — **o invitație la o apreciere mai realistă a stadiului real de dezvoltare a fotbalului nostru, și a unor măsuri de conținut și profunzime, care sperăm că nu vor întîrzia să se facă simțite în viitor.**

Mihai IONESCU

STEAUA A OBȚINUT LA BARCELONA UN REZULTAT PESTE AȘTEPTĂRI!

(După relatarea radiofonică).

Echipa Steaua a reușit aseară, la Barcelona, un excelent rezultat în primul meci din turul secund al „Cupei Cupelor". Intîlnind cunoscuta echipă C. F. Barcelona bucureștenii au cîștigat cu 1—0, rezultat care le asigură cele mai mari sanse de calificare în cel de-al treilea tur. În acest meci, inițiativa a aparținut aproape tot timpul echipei C. F. Barcelona, dar Steaua s-a apărat organizat și cu tenacitate, reușind să mențină pînă la urmă scorul stabilit încă din minutul 12 al întîlnirii.

C. F. BARCELONA — STEAUA 0—1 (0—1)

A marcat : Năstase (min. 12).

Stadion C. F. Barcelona : nocturnă ; timp frumos ; teren bun ; spectatori — circa 40 000.

C. F. BARCELONA : Sadurni — Rife, Gallego, Torres, Costas — Fleitas, Marcial — Marti, Dueas (Alfonseda), Rexach, Asensi (min. 68 : Zapatel).

STEAUA : Coman (Haidu) — Sătmăreanu, Smărăndoiu, Negrea, Dumitrache — Naom, Vicu, Dumitriu III — Pantea, Năstase, Iordănescu.

ARBITRU : Desmond Barett (Irlanda).

În primele 15 minute, partida a fost echilibrată. În acest interval, în minutul 12. **Năstase a șutat de la 16 metri și balonul s-a strecurat în plasă, pe sub portarul Sadurni.** După acest gol, spaniolii au atacat vehement și în minutele 24 și 25 **Marcial** și **Duenas** au trimis balonul spre poartă, prin spectaculoase lovituri cu capul, retinute însă de portarul Coman. În minutul 26, fundașul **Costas** a șutat de la circa 25 de metri în bară pentru ca un minut mai tîrziu **Marti** să termine un atac tot printr-un șut care a lovit bara. În plină dominare a gazdelor, **Năstase** scapă pe contraatac dar e faultat în careu. Fără ca arbitrul să acorde 11 metri (min. 30) Venit în atac, fundașul central spaniol **Gallego** are o bună ocazie de a egala dar de la 5 metri trage peste poartă. În minutul 37, o pătrundere a lui **Iordănescu** este stopată de portarul **Sadurni** care culege balonul pe care atacantul nostru si-l trimisese prea în față.

După pauză, jocul este mai lent, dar inițiativa aparține tot lui Barcelona. În min. 52, **Marti** cu capul peste bară iar după două minute **Negrea** are o intervenție salvatoare, respingînd cu mîna fata porții goale. Este apoi rîndul lui **Haidu** să intervină salvator în fața lui **Alfonseda.** Steaua are un periculos contraatac în min. 58 cînd, la o pătrundere a lui **Năstase,** portarul advers acordă corner, urmat de dominare a gazdelor, dar în min. 67, la o acțiune a lui **Pantea,** acesta este faultat în marginea careului. În min. 78, la un șut din unghi al lui **Zabalzo**, portarul **Haidu** acordă corner. Lovitura executată de la **Marti** creează o fază critică la poarta lui, dar **Smarandache** respinge în ultima instanță. În ultimele minute, atacurile jucătorii spanioli își intensifică un loviri periculoasă rile încercînd să obțină măcar un gol. În min. 82), meci nul, dar **Marti** greșește excelent tură liberă de la 16 metri în min. 87) apoi **Haidu** are din nou o ocazie excelentă Intervenție (min. 84). O periculoasă acțiune **Năstase—Dumitriu III—Iordănescu** se încheie cu un șut al acestuia pe lîngă bară (min. 87).

În general, a fost **un meci în care latura spectaculară a fost sacrificată pentru rezultat. Steaua a luptat cu mult calm și o tactică adecvată a reprezentat victoria. Întreaga bucureșteană merită felicitări pentru efortul depus, pentru jocul său organizat și ferm.**

FILMUL MECIULUI

Dinamoviștii au lovitura de începere, dar sînt imediat deposedați de minge și tunarul **Boskamp** îi încearcă vigilenta lui Andrei cu un șut puternic de la 30 m. Un minut mai tîrziu, este rîndul lui **Dumitrache** să suteze pe spațiul porții lui **Treytel.** În min. 4. **Fl. Dumitrescu** bine deschis în adîncime de **Dinu,** reia din voleu însă în plasa lui terală. Mingea centrată de **Lucescu** în min. 6 este ușor deviată de **Treytel** și **Dumitrache** ratează cu capul din apropiere. În min. 11. este rîndul lui **R. Nunweiller** să centreze pe partea stîngă. Mingea depășește întreaga apărare olandeză, **Lucescu** este pe punctul de a deschide scorul dar șuteaza slab în brațele portarului. Consemnăm (min. 13) un șut-bombă expediat din afara careului de **Sălceanu,** mingea întîlnind încheietura barelor.

Treptat, atacurile dinamoviștilor scad în intensitate și oaspeții se găsesc mai des în ofensivă, devenind din ce în ce mai periculoși. După un reușit „un-doi" între **Hasil** și **Boskamp** (min. 18) ultimul ne face cunoscute din nou calitățile sale de excelent șuteur. În min. 21. **Sălceanu** este faultat la marginea careului de Israel și **Deleanu** execută lovitura liberă în zid. Un șut puternic expediat de la mare distantă de Hasil este respins dificil de **Andrei.** Apoi, în min. 34, **Cheran** se remarcă printr-un șut puternic și cu efect, mingea trecînd razant cu bara transversală. **În min. 37, oaspeții deschid scorul : Hasil este faultat la 18 m., van Hanegem execută scurt pe Wery, un șut sec sus la colțul lung și Andrei nu poate interveni. Al doilea gol cade după numai șase minute la o acțiune inițiată pe partea dreaptă de același Hasil (cel mai labordios dintre toți de pe teren) și finalizată de Boskamp care a urmărit mingea respinsă de Andrei la sutul lui Wery.**

La reluare, cu ascendentul moral al celor două goluri, oaspeții joacă relaxat și chiar **în min. 50 își mărește avantajul prin fundașul Schneider după o acțiune personală a acestuia dar și cu largi concurs al lui Dinu și Andrei.** Din acest moment, pe teren există practic, o singură echipă, cea olandeză, care printr-o teșătură excelentă de pase pe întreaga suprafață a terenului anihilează încercările de pătrundere ale dinamoviștilor. În min. 51, **Dumitrache** trimite peste poartă. Din apropiere dreaptă lui Treytel, mingea se înmarginea spre gol dar **Israel** respinge cu cîlcîi. Pînă la sfîrșit am mai reținut ocaziile ratate de **Sălceanu** (min. 54), **Maiwald** (min. 62 și 68), **Schneider** (min. 66), **Boru Popescu** (min. 79), și **Wery** (min. 83). Ultimul minut al întîlnirii îl găsește pe fundașul **Israel** în ofensivă, sutul său cu cap semnînd superioritatea echipei noastre.

Gheorghe NERTEA

Atacul dinamovist purtat de Sălceanu va rămîne și de data aceasta fără rezultat... Foto : S. DAKCI

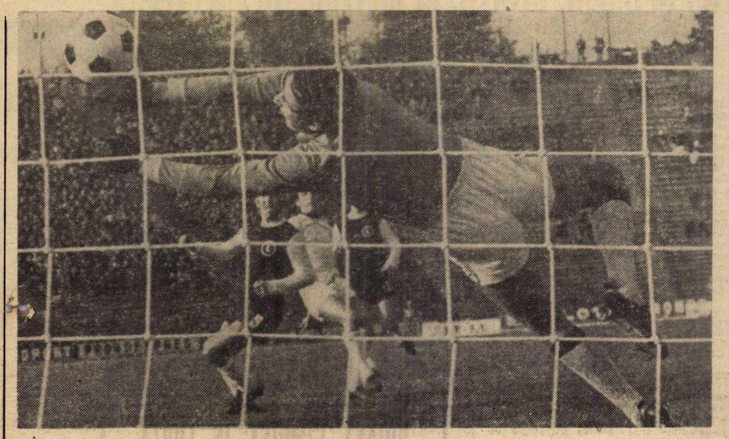

Primul gol al Rapidului. Portarul polonez atinge balonul șutat de Ene, dar nu-l poate reține Foto : S. BRAȘOVEANU

RAPID ȘI-A ASIGURAT UN AVANTAJ SUBSTANȚIAL

RAPID BUCUREȘTI — LEGIA VARȘOVIA 4—0 (3—0)

AU MARCAT : D. Ene (min. 27 și 29) și Neagu (min. 30 și 72).

STADION „23 August" ; timp rece ; teren bun ; spectatori aproximativ 15 000.

RAPID : Răducanu — Pop, Boc, Lupescu, Codrea — Dinu, Dumitru — Nasturescu, D. Ene, Neagu, Angelescu (min. 30 : Cadreanu).

LEGIA : Tomaszewski (min. 30: Mowlik) — Stachurski, Blaut II, Zygmund, Traszkowski — Blaut I, Deyna — Cypka, Korzeniowski, Brychczy, Gadocha.

A arbitrat JOZEF KRNAVEC (Cehoslovacia), ajutat la tușă de Gh. Limona și C. Costica.

Echipa Rapid a surprins iarăși prin paradoxul comportării sale : inspirată și tenace în primul tur al competiției europene în care participă, mediocră în campionat, din nou superioară în întîiul meci din al doilea tur al Cupei U.E.F.A. La drept vorbind, ceea ce ne speriase atît de tare înaintea partidei cu Legia, nu a fost valoarea intrinsecă a adversarei, ci în primul rînd eșecul, scorul și maniera de joc a Rapidului în fața Universitătii Craiova din ultima etapă de campionat, conjugate și cu presupusul ascendent moral al unei echipe care adresase o formație remînească cu doi ani în urmă, într-o întrecere oficială. Dar Legia nu mai este Legia de atunci și nici Rapid nu a fost o U.T.A. ediția 1969. Din toată confruntarea de marți, **comportarea partenerelor s-a cristalizat pe scara valorilor la o distanță chiar mai mare decît cea născută de bucureșteni. reflectîndu-se ca într-o oglindă perfectă în avansul de patru goluri cu care Rapid a sfîrșit cele 90 de minute ale jocului.**

Atmosfera dinaintea partidei era tensionată, un nor de griji și emoții coborîse peste capul jucătorilor, toți, și cei de la Legia și cei de la Rapid, erau palizi și încordați pînă la crispare. **Bazil Marian** patrula pe culoare, ar fi dat un regat pentru un petec de hîrtie cu formația echipei Legia și cînd i-am procurat „11"-le polonez a scos un suspin de ușurare, pentru că lipsea de acolo extrema dreaptă Smiskiewicz, cel care-l impresionase peste măsură în ultimele două jocuri din campionatul polonez, urmărîte la fața locului. Băieții executau sub supravegherea lui Nuțescu încălzirea de rigoare. Erau și înfricoșați, dar erau și responsabili : tăciturni, serioși, dîrzi, insuși Răducanu.

„Trebuie să batem" a șuierat el printre dinți, cîtindu-ne în ochi o întrebare nerostită.

UN MECI RECONFORTANT

Meciul în sine a fost estetic și reconfortant pentru suporterii bucureștenilor. **Echipa Rapid a funcționat aproape fără excepție la nivelul cel mai înalt al fiecărui jucător în parte și al forței colective rezultată din suma celor unsprezece contribuții individuale.** Dacă luăm ca punct de reper comportarea excelentă din meciul cu A.C. Napoli la București, demonstrația din compania Legiei a fost o copie aproape fidelă a confruntării amintite. Același elan, aceeași ambiție, la fel, o superioritate clară fizică, tactică și tehnică. **Echipa s-a apărat calm, a respins lucid ofensiva adversarei, a construit ingenios la mijlocul terenului pentru a ataca energic și cu suficientă fantezie. Iar spoul de eficacitate a venit din slăbiciunile partenerei, cu o apărare naivă ce efectua un marcaj aproximativ și strunită fiind pînă la 3—0, de un portar romantios.** Aplombul general, clasa înaltă a mijlocașilor (unde Dinu a fost egal cu excelentul Dumitru, fără ca acesta să fi egalat totuși strălucirea din meciul cu A.C. Napoli), abilitățile tehnicomotrice ale fundașilor centrali (Daniel Ene în formă deosebită, Neagu cu toate defectele dar și cu toate calitățile sale), au fost armele hotărîtoare ale Rapidului. **Scorul meciului putea fi chiar mai șocant,** dacă nu existau cîteva ratări ale lui Neagu și una rarisimă a lui Codreanu.

Legia Varșovia a constituit, orice s-ar spune, o decepție. Echipa se apără defectuos, ignorează rolul unui „libero" autentic în conducerea meciului din deplasare, surprinzător, nu a etalat nici știința manevrelor la mijlocul terenului, calitate constatată cu precădere de vizionările lui Bazil Marian în Polonia.

Pe un fond fotbalistic destul de palid au fraptat doar evoluțiile lui Deyna și Gadocha, ultimul o extremă de mare inventivitate și rafinament, un jucător de clasă certă, căruia antrenorul secund I. Ordon îi reproșează totuși o slabă racordare la jocul colectiv. În orice caz, zvîcnirile ofensive ale internaționalului polonez au alarmat mai mereu zona noastră de apărare, încercîndu-l de cîteva ori serios și pe Răducanu. Oaspeții nu se așteptau la o surclasare atît de netă (avea să ne mărturisească după meci și antrenorul principal, Tadeusz Chruscinski), mizau, desigur, pe un scor cu reflectare favorabilă pentru partida retur, dar ei și-au prelungit, se pare și pe gazonul de pe „23 August" carențele cronice din campionat unde ocupă locul 5. Adică, o forță fizică precară, una morală de aceleași dimensiuni din moment ce în două etape au suferit eșecuri în ultimele trei minute de joc, iar aici, la București, au afișat degringoladă maximă în numai nouă minute, cînd au primit trei goluri, imposibil de remontat ulterior. Nemaivorbind și de dereglarea spiritului de sportivitate la un moment dat, al lui Korzeniewski care și-a lăsat echipa în zece oameni timp de 21 de minute, răsnind printr-un gest de indubitabilă desconsiderare, orgoliul unui conducător de joc.

RAPID ESTE CALIFICATA ÎN TURUL III ?

Există toate premisele pentru a transforma întrebarea într-o afirmație. **Avantajul de patru goluri este substanțial, puterea Rapidului s-a dovedit încă o dată liniștitoare, replica adversarei nu a impresionat.** Însăși **Legia** (după meci), prin rîsul antrenorului ei, nu a anunțat o revanșă la Varșovia, capabilă să scoată pe giuleșteni din competiție. Va fi probabil un meci de apărare. Apărîndu-se în spațiul de joc, Rapid își va apăra avantajul de pe tabela de marcaj și, concomitent, visul frumos de a merge în turul III al Cupei U.E.F.A.

Chiar dacă în cvartelul de înaintași ai Legiei vor apărea accidentații de marți, titularii Smiskiewicz și Nowak, chiar dacă linia de fundași rapidistă a oferit în primul sfert de oră la București, o breșă care **s-a** numit Boc, reparată apoi **„din mers"** într-un mod perfect. Și chiar dacă fundașul central Blaut II, în drum spre cabine, răspundea galeriei rapidiste care-și cînta bucuria pe un ton malițios, ridicînd în sus cinci degete răsfirate !

Ion CUPEN

U.T.A. A LUAT O SERIOASĂ OPȚIUNE LA WALBRZYCH

ZAGLEBIE WALBRZYCH — U.T.A. 1—1 (1—0)

AU MARCAT : Kwiatkowski (min. 10) și Broșovschi (min. 85).

STADION : „1 000 de ani" ; timp frumos ; teren puțin alunecos ; spectatori 15 000.

ZAGLEBIE : Szeja — Pietraszewski, Pazdzior, Sziykowicz, Cieszowiec, Gluch, Galas, Stachula, Novak (min. 68 Pavlovski), Odsterczyl, Kwiatkowski.

U.T.A. : Vidac — Birău, Lereter, Pojoni, Popovici — Domide, Petrescu — Broșovschi, Sima, Kun II, Both.

ARBITRU : K. Kruashvili, ajutat la linie de A. Ivanov și A. Tabckov (toți din U.R.S.S.).

WALBRZYCH, 20 (prin telefon de la trimisul nostru special). Erau bucuroși fotbaliștii arădeni atunci cînd au părăsit stadionul „1 000 de ani", sub aclamațiile entuziaste ale unui grup de aproximativ 300 de turiști români veniți după echipă, și sub privirile celor 15 000 de spectatori local, decepționați. Au reușit un draw, la care poate nu mai sperau, dar pe care totuși l-au obținut nerenunțînd la luptă și egalînd un gol căzut prea devreme cu altul înscris prea tîrziu pentru ca adversarii să mai aibă timp să mai reacționeze. Dacă jocul, ca factură, prestat de jucătorii noștri nu l-a satisfăcut în primul rînd pe ei, în schimb acest 1—1 reușit în deplasare ne face să privim cu optimism partida retur. La nevoie acest gol marcat în deplasare poate valora cît două.

La sfîrșitul meciului, Lereter, căpitanul echipei, îmi mărturisea cu vădită nemulțumire că U.T.A. n-a jucat nici 70 la sută din ceea ce știe și poate. Și adevărul acesta este, U.T.A. nu s-a ridicat astăzi la valoarea sa cunoscută, nu și-a făcut jocul său obișnuit și s-a lăsat incomodată de un adversar ale cărui prime calități au fost elanul, angajamentul fizic, rapiditatea și, în al doilea rînd, o așezare în teren oarecum ordonată în orice caz neîntîlnită la vreuna din echipele noastre sau din alte părți (apărare în 7, atac în 7 dintr-un dispozitiv care, cifric, arată astfel : 1—3—1—3—3). Or, forma generală manifestată de arădeni l-a împiedicat să contracareze calitățile principale cunoscute ale acestei echipe și, din acest motiv, ei s-au aflat în dificultate la un moment dat. După părerea mea, punctul nevralgic permanent l-a constituit linia de mijloc care n-a reușit să stabilească un echilibru în formație, să acopere la timp linia de fundași sau să susțină eficient atacul. Aici, la mijlocul terenului, s-a jucat lent, imprecis, neinspirat și nu aceasta a profitat adversarul care — cît l-a ținut pregătirea fizică — a acoperit bine terenul, a respins toate atacurile sau a interceptat multe mingi. E drept că echipa polonezâ l-a surprins pe arădeni prin angajament fizic. (Cum nu făcuse la meciul de campionat urmărit de antrenorul secund Ion Ionescu). Dar **Zaglebie** nu-i o echipă de talia lui **Gornik** și poate fi întrecută chiar pe teren propriu ; de altfel, ea constituie una dintre curiozitățile campionatului polonez ; în deplasare jocată mai bine decît acasă (atenție deci la meciul de la Arad).

Dar, cum spuneam, și cum ne remarca după joc antrenorul **Nicolae Dumitrescu,** pe lîngă faptul că lupta pentru stăpînirea mijlocului terenului s-a încheiat în favoarea gazdelor s-au și comis erori în apărare (chiar la golul primit), și în atac, unde s-au ratat cîteva situații bune.

Cu acest rezultat însă, **U.T.A.** păstrează prima șansă de calificare. **„La Arad vom cîștiga cu 1—2 goluri diferență"** îmi spuneau, la cabină, **Lereter** și **Domide.** De fapt aceasta și este diferența dintre echipe întrevăzută chiar și în meciul de astăzi. Cea ce a decis rezultatul a fost, pe de o parte, experiența mai mare a arădenilor, iar pe de alta, pregătirea fizică. **Zaglebie** „s-a stins" în final, tocmai cînd **U.T.A.** forța jocul și rezultatul. Pe care l-a și obținut și pe care arbitrul sovietic **K. Kruashvili** l-a apreciat ca just.

Din echipa **U.T.A.** cel mai bun jucător a fost **Pojoni** — sobru, atent, oportun, precis. În ordine am reținut pe **Lereter, Vidac, Kun II, Domide,** și **Broșovschi.** Mai slabi **Popovici** (prima oară) și **Both** (care însă a jucat accidentat). De la **Zaglebie** : portarul **Szeja, Stachula, Odsterczyl, Kwiatkowski, Pazdzior. U.T.A.** părăsește **Walbrzychul** joi cu autocarul, cu destinația **Praga,** de unde-și continuă drumul cu avionul vineri, după-amiază, spre București.

Petre GAȚU

Carnet DE-ALE FOTBALULUI...

de EUGEN BARBU

Și ce bine începuse săptămîna aceasta... **Rapidul**ui marca gol după gol **Legiei-Varșovia** și ar fi putut, fără să ne așteptăm și aproape fără să dorim, ca recordul de 8—0 administrat cîndva **U.T.A.-ei să fie egalat, dacă nu cumva întrecut...**

Și iată, pe aceiași scenă, 24 de ore mai tîrziu meciul **Dinamo — Feyenoord,** ce decepție, ce trezire la realitate ! Bucureștenii arătaseră vineri în meciul cu **Universitatea-Cluj** o voință exemplară, reușind să se redreseze după ce fuseseră conduși cu 2—0 pe teren propriu. De fapt noi, cu toții, trebuia să vedem în acest scor de la începutul reprizei a doua ceea ce ieri a fost confirmat : slăbiciunea totală a echipei **Dinamo,** aflată într-un declin vădit. Și iată-ne în această miercure neașteptată, plină de durere, cînd constatăm că unul dintre cele mai bune teamuri pe care le avem se lasă ridiculizat în inima Bucureștilor de către olandezii aceștia solizi, cam brutali, dar hotărît superiori mai ales prin condiția fizică ireproșabilă, care mă făcea să mă întreb dacă nu cumva partida are loc la Rotterdam, într-atît păreau de epuizați dinamoviștii aduși sosiți de la Predeal după o scurtă vacanță menită să-i repună în formă...

Meciul a fost văzut de toată lumea, s-a filozofat destul pe margine : **atît putem,** dar nimeni nu spune **de ce** putem numai atît ? Putem numai atît pentru că la club se stă mult în cantonament, dar nu se face ceea ce fac alții ; nu se aleargă, nu se învață lucruri elementare. L-am privit cu o infinită tristețe pe Dumitrache, acest ilustru anonim al terenurilor noastre. O lămîie stoarsă, un fel de pensionar tînăr, fără voință, ascunzîndu-se de balon, iată ce a mai rămas din faimosul **nouar** al lui **Dinamo** pe care cluburi mari ofereau sume incredibile abia în urmă cu doi ani...

Restul ? Andrei după un meci senzațional în Cehoslovacia a luat trei goluri parabile din care al treilea mi-a amintit de vechea lui scarță de rezervă eternă a altora. Cheran, la fel de inimos și de neavenit, cum Nunweiller cel mare mi s-a părut ostenit și inert. Singurii ambițioși : Dinu și Deleanu, dar cu atîta nu s-a putut face mai nimic. Lucescu, și el descumpănit, a încetat să mai lupte la începutul reprizei a doua cînd oaspeții au înscris al treilea gol. Ciudat este că în afara unei bare, Sălceanu a mai ratat de la 9 metri o ocazie unică, ca și Dumitrache care a tras neconvins după ce-l depășise pe portarul Treytel. Aritmetic ar fi fost 3—3, dar asa e fotbalul...

Și-acum despre victoria categorică a **Rapidului.**

Ne așteptam ca după înfrîngerea categorică de la Craiova să avem în față o formație debusolată. Ciudat, dar adevărat, am revăzut un **Real-Giuleștі** din zilele cele mai bune, adică formația care a eliminat **Napoli** cu destulă usurință. Să fie chiar atît de adevărat că în fotbal numai **zilele** contează, că trebuie și niște noroc la un car de talent ? Polonezii, oricum erau departe de pretențiile noastre, adică ni s-au părut o echipă **modestă,** destul de fragilă pe care un adversar mai decis ar fi făcut-o **k.o.** Mă gîndesc cînd spun asta la incredibilele rotiri ale lui Neagu care putea să înscrie de cel puțin șase ori ! Adăugați și pe Daniel Ene care a evitat și el de vreo două ori să bată recordul **Legiei** împotriva arădenilor...

Cu toate astea jocul **vioi, bine orientat** al gărarilor ne-a plăcut. Era de fapt vorba de o detasare, de o abordare sprințară a partidei care a dus la o victorie lejeră.

În fața acestor comportări neașteptate, ce mai putem să spunem noi cei ce urmărim de pe margine echipele românești de fotbal ? Cine ar dori să facă pronosticuri în viitor riscă foarte mult pentru că ne putem aștepta la orice din partea reprezentanților noștri. Chiar la o victorie dinamovistă la Rotterdam și încă la scor. Glumesc evident, dar și sper la așa ceva. Iată, de la Walbrzych, pe calea undelor ne vine știrea că U.T.A. a egalat în ultimele cinci minute și că două echipe românești apropape că au pășit în turul III al competițiilor europene. „Bătrîna Doamnă", ca mai totdeauna, nu ne-a dat emoții.

Divizia B

SPORTUL STUDENȚESC ȘI C.S.M. REȘIȚA, ÎN CONTINUARE, NEÎNVINSE

Ș.N.O., MAI APROAPE DE VICTORIE

Ș. N. Oltenița — Sportul studențesc 1—1 (1—1)

AU MARCAT : Kraus (min. 19) și Nițu (min. 35).

S.N.O. : Grădișteanu — Baltag, Ratcu I, Dima, Viciu — Cimpeanu, Vasilescu — Nițu (min. 80: Păunescu), Constantin, Eftimescu, Stamanichi (min. 55: Răducanu).

SPORTUL STUDENȚESC : Constantin — Jurcă, Mătăoanu, Sîrbu, Rădulescu (min. 69: C. Ionescu) — Jamaischi, Culda — Nuțu, Pană (min. 75: Leșeanu), Mircea Sandu, Kraus.

A ARBITRAT satisfăcător : Z. Drăghici (Constanța).

Așteptat cu viu interes, derbyul fruntașelor primei serii, deși influențat de o vreme neprielnică (frig, ploaie, vînt în rafale), s-a ridicat — în special în prima repriză — la un nivel calitativ superior, mulțumind din acest punct de vedere pe cei aproximativ 1 500 de fideli suporteri ai echipei locale. S.N.O. se poate declara nedreptățită de rezultat, fiindcă a fost mai aproape de victorie (Răducanu a înscris în min. 68 în urma unei acțiuni solitare, dar golul a fost anulat de tușierul A. Pilosian pe motiv de ofsaid !!) decît studenții bucureșteni, beneficiarii experienței rutinatilor Kraus, Nuțu și Jamaischi, jucători care au știut să depășească cu calm momentele critice inițiate de tinerii și inimoșii atacanți ai echipei locale.

Și acum opiniile celor doi antrenori, cîndva colegi de echipă la clubul Rapid :

VASILE COPIL (antrenor la Ș.N. Oltenița) : **„Dorința elevilor mei de a învinge, de a deschide cît mai repede scorul, i-a făcut să nu-și mai organizeze gîndit jocul la mijlocul terenului și astfel, multe acțiuni au fost irosite. Personal, așteptam mai mult de la liderul clasamentului. Totuși, prin valoarea unor jucători cu îndelungată experiență competițională, studenții și-au atins scopul, obținînd punctul mult dorit în deplasare. Armele lor de bază : replierile rapide în apărare și contraatacurile periculoase. Arbitrajul prestat de Z. Drăghici a influențat negativ evoluția ambelor echipe, prin dese fragmentări de joc și ignorarea legii avantajului. A anulat un gol perfect valabil înscris de Răducanu, gol care ne-ar fi adus satisfacția unei victorii și, totodată, ocuparea primului loc în clasament".**

ION MOTROC (antrenor la Sportul studențesc) : **„Compartimentul care mi-a dat cea mai mare satisfacție, acționînd ca un ceasornic, a fost cel al mijlocașilor în care Culda și Jamaischi au știut întotdeauna ce trebuie să facă cu mingea. Dacă și jucătorii din linia defensivă și, în special, Rădulescu, ar fi jucat la valoarea lor, cred că nu ne-ar fi scăpat victoria. Despre gazde numai cuvinte frumoase : echipă dificilă, capabilă de mari surprize în acest campionat. Dacă va beneficia și de aportul unui coordonator, jocul în ansamblu s-ar cristaliza și echipa va fi greu de învins".**

Gheorghe NERTEA

CREDINCIOȘI CREZULUI LOR FOTBALISTIC...

Corvinul — C. S. M. Reșița 0—1 (0—1)

A MARCAT : Szilagy (min. 43).

CORVINUL : Socol — Foca, Stan, Mercea, Popa — Naghi, Mutiu (min. 75: Cîrlea) — Pleian, Munteanu, Csergő, Ștefănescu (min. 46: Coiculescu).

C.S.M. : Ileș — Rednic, Kiss, Kafka, Grozăvescu — Pîrvan, Atodiresei — Pușcaș, Szilagy, Varga (min. 75: Știrlogea), Florea (min. 65: Dumitru).

A ARBITRAT bine Otto Anderco **(Satu Mare).**

„Mă bucură victoria de astăzi a băieților", spunea antrenorul REINHARDT la cîteva minute după terminarea meciului de la Hunedoara, **„cu atît mai mult, cu cît ea a fost obținută în deplasare și în fața unei echipe valoroase. Dar dincolo de rezultatul final, favorabil, comportarea echipei nu m-a mulțumit pe deplin decît în repriza întîi : în a doua parte, însă, potențialul ofensiv a mai scăzut, invitîndu-și, în felul acesta, adversarii să iasă în atac. Am învins pentru că am avut o orientare tactică superioară"**

Alături, în vestiarul gazdelor, antrenorul STEPAN EUTIN se face ecoul nemulțumirii hunedorenilor : **„Nu mă întristează atît rezultatul meciului (victoria C.S.M.-ului este meritată, reșitenii au un plus de maturitate și-s mai buni tehnicieni), dar e păcat că unele decizii eronate ale arbitrului Anderco au înveninat spiritele pe teren și în tribune, au avut un efect psihologic nefavorabil asupra elevilor mei și, poate, au influențat chiar rezultatul final".**

N-a fost nevoie de nici 20 de minute ca C.S.M.-ul să se „simtă ca la ea acasă" (fapt la care a contribuit din plin și excelenta sa galerie), să impună un joc în forță, dublat de execuții tehnice pline de rafinament și de o mare mobilitate.

Cînd „evantaiul" oaspeților se desfășura și se strîngea sistematic, hunedorenii, intrați în panică și complet debusolați, deveneau frunze de toamnă risipite de vîntul disperării, strivite de tăvălugul reșitean și la dus și la întors...

Hunedorenii n-au știut să profite de „hibernarea" atacului C.S.M.-ului din primele minute ale jocului. Apoi, făcuți groggy de adversari, s-au zbătut cu disperare „între corzi" timp de aproape 30 de minute. Cînd, în sfîrșit, s-au dezmeticit și și-au adus aminte că ei sînt de fapt gazdele, era prea tîrziu. Szilagy înscrisese deja punctul victoriei C.S.M.-ului (min. 43).

Dezmorțirea atacului hunedorean n-a dus la schimbarea raportului de forțe în favoarea Corvinului, cu toate că instinctul de conservare (a rezultatului) i-a determinat pe reșiteni să joace mai prudent în ultima repriză. Ei au rămas, totuși, pînă la capăt, credincioși jocului ofensiv — crezul lor fotbalistic, adoptat odată cu instalarea la conducerea echipei a noului antrenor, ex-arădeanul Reinhardt.

N. MODREANU
corespondent

AU PASAT LANTERNA...

Olimpia Oradea — Politehnica Timișoara 2—1 (1—1)

AU MARCAT : Bacoș (min. 16 din lovitură de la 11 m), Steiner (min. 59); Dima (min. 35).

OLIMPIA : Kurucz — Medveș, E. Naghi, Gal, Ulici — Steiner, Iacob — Harsani, Bacoș, Benczik (min. 59: Vekerdi), Hădărean.

POLITEHNICA : Filip — Rotaru, Mafa, Mehedinți, Maier — Arnăut, Petrovici (min. 72: Copăceanu) — Dima, Gherga, Bojin, Bungău.

A ARBITRAT bine Carol Szilagyi **(Baia Mare).**

Cei aproximativ 2 500 de spectatori care au populat tribunele stadionului Tineretului din Oradea, au plecat — în cele din urmă — mulțumiți, deoarece echipa lor favorită a realizat o victorie deosebit de prețioasă dacă ne gîndim la poziția precară din clasament a Olimpiei.

Partida a fost de un nivel tehnic bun, mai ales în prima repriză cînd gazdele au fortat cu insistență victoria. Primul gol se datorește unui hent comis în careu de Mehedinți, sancționat prompt de arbitru lovitura de la 11 m fiind transformată de Bacoș. În min. 16 și 34 Olimpia a avut goluri aproape sigure în bocancul lui Hădărean, dar acesta de fiecare dată a sutat în bară. Politehnica a egalat în min. 35 la o fază excelent realizată de Bungău care a centrat lui Dima și acesta, cu capul, a înscris.

Repriza secundă a fost mai echilibrată și golul victoriei s-a înscris în min. 59, cînd fundașul Ulici a deschis splendid pe Steiner. Complet demarcat, acesta a trimis balonul în plasă.

LADISLAU ZILAHI (antrenorul Olimpiei) : **„Nu-m-am gîndit decît la victorie. Situația noastră ne-a obligat să luptăm pentru realizarea ei ; de altfel o consider meritată. În primele 35 de minute elevii mei au jucat foarte bine, dar au ratat din situații clare. Politehnica a demonstrat din nou că este o echipă matură, lucru ilustrat mai ales în ultimele 20 de minute ale partidei".**

TOMA JURCA (antrenorul Politehnicii) : **„Echipa mea a jucat slab, rezultatul este echitabil. Orădenii au muncit mai mult și și-au creat mai multe ocazii, ceea ce, de fapt, s-a concretizat și pe tabela de marcaj. Nu încere o scuză, dar echipa mea a jucat fără trei titulari: Surdan și Brindescu sînt accidentați, iar Kun I, plecat fără adresă, fapt pentru care secția a hotărît să fie suspendat pe doi ani. Cu cei trei în formație poate alta ar fi fost situația. Apreciez calitatea arbitrajului și sportivitatea în care s-a desfășurat jocul".**

VASILE SERE

Kassai depășește ultimul apărător metalurgist și pecetluiește scorul partidei Progresul București—Metalul Tîrgoviște: 4—0.

FOTO : S. BAKCI

POIANA CÎMPINA ÎN LUPTĂ CU INERȚIA ȘI INDISCIPLINA

Poiana Cîmpina este o veche divizionară B. De-a lungul anilor s-a statornicit mai pe toate treptele clasamentului, nereușind niciodată promovarea, necoborînd niciodată, e drept, în becul lui cu două „condamnate" la retrogradare. Au fost vremuri fericite, cînd fluziile localnicilor îndrăzneau să ia altitudinea Diviziei A, dar echipa stopa cu regularitate pe locul doi (1955, 1961—62), au venit și vremuri tulburi, cînd echipa și-a salvat „in extremis" blazonul de rutinată competitoare a diviziei secunde, scăpînd ca prin urechile acului de retrogradare. Fenomentul acesta s-a întîmplat în campionatul trecut... Nici în noua sa ediție, drumul echipei din Cîmpina nu a fost presărat cu trandafiri. În nouă etape, acumulările s-au dovedit firave și periferia clasamentului a îmbrățișat din nou această formație. Este vorba de ceva cronic sau de o inerție pasageră? Ne-am dus la Cîmpina pentru a desluși la fața locului cauzele acestei alunecări fără echivoc pe scara valorică a clasamentului.

I-am găsit pe cîmpineni la un antrenament. Era dimineață, era soare, cochetul stadion zîmbea cu toată fața, jos pe gazon, băieții lucrau dezinvolți și calzi sub povața antrenorului lor, Gheorghe Petrescu. Nu puteai nici o încordare: nici o tensiune surdă nu răzbătea în atmosfera acelui antrenament de la mijloc de săptămînă. Semnul încrederii depline în ziua de mîine sau simptomul clasic al resemnării? Aveam să ne lămurim imediat, chemînd de o parte, pentru o discuție detaliată și onestă, pe acest antrenor cu timple cărunte, **„Să vină și căpitanul echipei"**, l-am rugat pe Gică Petrescu. Și acesta l-a chemat, dintre buturi, pe **Opanschi**, de 12 ani în poartă, în slujba Poianei. Iată ce am aflat:

Cînd a (re)venit la echipă (a mai condus formația în zilele ei de glorie, cînd își disputa cu Știința Craiova șefia seriei), antrenorul Petrescu a găsit o formație uzată. **„Ca o haină roasă, care necesită recondiționări pentru a mai putea fi purtată"**, vorba lui. Reconditionarea, socotită obligatorie, s-a numit atunci transplantul jucătorilor **Chiru, Pantelimon, Marin și Zubcu**, cu care antrenorul mai lucrase, cu bune rezultate, la Metalul București. Dar efectul a fost contrar celui scontat. N-a fost vorba de o revitalizare, „achizițiile" decepționînd în primul rînd pe vechiul lor dascăl, așa că s-a renunțat la „serviciile" lor, deși lotul avea o subțirime numerică și valorică îngrijorătoare. Concomitent se căutau înlocuitori în propria ogradă, cu toate că performanțele formației de juniori nu recomandau promovări masive (un singur junior **Ghiorcău**, îmbrăcînd tricoul echipei „mari"). Tehnicienii clubului și-au mai rotit ochii prin împrejurimi au convocat cîțiva băieți tineri din campionatul regional, dar după cîteva antrenamente, aceștia ocoleau sistematic poarta stadionului. Testele la care erau supuși n-au putut fi niciodată edificatoare; pentru că cei mai virstnici din echipă **(Postolache, Iordache)** practicau cu premeditare un joc dur, de intimidare, **„cu bocancul la gură"** **(Opanschi)**. Astfel, în disprețul fair play-ului „veteranii" voiau și reușeau, de altfel, să elimine orice concurență. În sfîrșit, alterarea bîntuia viața echipei de la cap spre coadă, din moment ce conducerea de atunci a secției întreținea o atmosferă de cleveteală și intrigi și însuși președintele asociației, **Petre Bunea**, a ascuns, în preajma unui meci, în mod deliberat, carnetul unui jucător, pentru a-l scoate din formula de echipă preconizată de antrenor.

Edrept, aceste tare au fost ghilotinate la începutul noului campionat, dar ele lasă urme, nici o echipă nu se poate transforma peste noapte. În atari condiții, la Poiana Cîmpina s-a pornit iarăși la drum, demolînd ceea ce era șubred (s-a constituit o nouă conducere, cu oameni atașați, binevoitori președintele asociației fiind directorul adjunct al uzinei, fostul fotbalist **Costel Petrovici**), fortificîndu-se lotul prin eliminarea acelora depășiți și promovarea juniorilor **Strechioiu, Iacob** și **Bran**, întemeind un centru de copii și juniori de a căror pregătire se ocupă foștii jucători **Cruceru** și **Iordache**.

Totuși, cauzele slabului randament al echipei sînt în opinia interlocutorilor noștri: accidentări numeroase, care au scos temporar din circuitul de jocuri, echipieri de bază ca **Aelenei, Traian Popescu, Bran, Grama, Fătu, Nicolae Ion, Ciucu**, o eu-forie dăunătoare, după perioada pregătitoare în care s-a ținut piept cu succes unor team-uri cu firmă (2—2 cu S. C. Bacău, 2—2 cu Dinamo București, 3—3 în compania Rapidului și 1—1 în fața Petrolului Ploiești); o programare, momentan, defavorabilă, cu patru meciuri din cinci în deplasare și cu al cincilea disputat pe teren neutru în condițiile suspendării terenului propriu în etapa a șasea; arbitraje în general păgubitoare. Gazdele noastre au avut franchețea să amintească și o altă cauză, probabil determinantă: rabatul făcut vieții sportive de **Dănăilă, Popa** și **Strechioiu**, suspendați la vremea cuvenită de club.

Toate aceste defecțiuni sînt socotite trecătoare. În plenul unei recente ședințe, cei mai destoinici fotbaliști ai clubului, **Opanschi** și **Goran** au concluzionat așa: **„Avem cel mai valoros lot din ultimii 7—8 ani, locul nostru este în prima jumătate a clasamentului și vom ajunge pînă la urmă acolo".**

Ion CUPEN

SERIA I — REZULTATE — CLASAMENTE — ETAPA VIITOARE

Ceahlăul P. Neamț — C.F.R. Pașcani 2—1 (1—1), S. N. Oltenița — Sportul studențesc Buc 1—1 (1—1), Poiana Cîmpina — Metalul București 2—0 (0—0), Dunărea Giurgiu — Politehnica Galați 2—1 (0—0), Progresul Brăila — Știința Bacău 2—0 (1—0), Progresul București — Metalul Tîrgoviște 4—0 (2—0), F.C. Galați — Chimia Rm. Vîlcea 1—1 (0—0), Portul Constanța — Metalul Plopeni 3—2 (2—1).

1.	SPORTUL STUDENȚESC București	9	5	4	0	18—10	14
2.	ȘANTIERUL NAVAL Oltenița	9	5	3	1	13— 9	13
3.	PROGRESUL București	9	5	1	3	13— 7	11
4.	FOTBAL CLUB Galați	9	4	2	3	16—10	10
5.	POLITEHNICA Galați	9	3	4	2	12— 7	10
6.	ȘTIINȚA Bacău	9	4	2	3	11—12	10
7.	CHIMIA Rîmnicu Vîlcea	9	4	2	3	8— 9	10
8.	DUNĂREA Giurgiu	9	4	2	3	9—12	10
9.	PROGRESUL Brăila	9	4	1	4	10— 7	9
10.	METALUL Tîrgoviște	9	4	1	4	10—13	9
11.	METALUL Plopeni	9	4	0	5	12—13	8
12.	METALUL București	9	2	3	4	9— 9	7
13.	CEAHLĂUL Piatra Neamț	9	2	3	4	8—16	7
14.	PORTUL Constanța	9	1	4	4	10—14	6
15.	C.F.R. Pașcani	9	2	1	6	10—14	5
16.	POIANA Cîmpina	9	2	1	6	9—16	5

Știința Bacău — Progresul București, Poiana Cîmpina — F.C. Galați, Portul Constanța — Progresul Brăila, Metalul Plopeni — Metalul Tîrgoviște, Chimia Rm. Vîlcea — Ceahlăul P. Neamț, Sportul studențesc Buc. — Dunărea Giurgiu, Politehnica Galați — S.N. Oltenița, Metalul București — C.F.R. Pașcani.

SERIA A II-a

C.F.R. Timișoara — Electroputere Craiova 3—0 (1—0), Olimpia Satu Mare — Gaz metan Mediaș 1—1 (1—1), C.S.M. Sibiu — Metalurgistul Cugir 3—1 (1—0), Minerul Baia Mare — Minerul Anina 4—0 (3—0), Corvinul Hunedoara — C.S.M. Reșița 0—1 (0—1), C.F.R. Arad — Gloria Bistrița 4—1 (2—0), Vulturii textila Lugoj — Chimia Făgăraș 4—2 (1—1), Olimpia Oradea — Politehnica Timișoara 2—1 (1—1).

1.	C.S.M. Reșița	9	7	2	0	18— 3	16
2.	MINERUL Baia Mare	9	4	3	2	15— 6	11
3.	C.F.R. Timișoara	9	4	3	2	12— 6	11
4.	C.S.M. Sibiu	9	5	0	4	10—14	10
5.	POLITEHNICA Timișoara	9	3	3	3	15—11	9
6.	CORVINUL Hunedoara	9	4	1	4	12— 9	9
7.	GLORIA Bistrița	9	4	1	4	11—10	9
8.	VULTURII TEXTILA Lugoj	9	3	3	3	9—18	9
9.	C.F.R. Arad	9	3	2	4	13—13	8
10.	ELECTROPUTERE Craiova	9	3	2	4	9—13	8
11.	METALURGISTUL Cugir	9	4	0	5	7—12	8
12.	MINERUL Anina	9	4	0	5	9—17	8
13.	CHIMIA Făgăraș	9	3	1	5	19—16	7
14.	OLIMPIA Satu Mare	9	2	3	4	5— 7	7
15.	OLIMPIA Oradea	9	3	1	5	11—14	7
16.	GAZ METAN Mediaș	9	2	3	4	6—12	7

Chimia Făgăraș — C.F.R. Arad, Gloria Bistrița — C.S.M. Sibiu, Minerul Anina — C.F.R. Timișoara, C.S.M. Reșița — Electroputere Craiova, Gaz metan Mediaș — Olimpia Oradea, Vulturii textila Lugoj — Corvinul Hunedoara, Politehnica Timișoara — Olimpia Satu Mare, Metalurgistul Cugir — Minerul Baia Mare.

PE TEME DE EDUCAȚIE

PILDE DE ATAȘAMENT ȘI FIDELITATE FAȚĂ DE CLUB

Consacrăm această pagină unuia din aspectele cele mai pregnant definitorii ale profilului fotbalistului — și sportivului, în general — de tip nou, ATAȘAMENTUL ȘI FIDELITATEA FAȚĂ DE CULORILE UNUI CLUB.

În rîndurile care urmează, schițăm cîteva portrete ale unor fotbaliști fruntași pe care dragostea față de echipa lor îi caracterizează profund, această dragoste manifestîndu-se nu numai prin lupta din toate puterile, pe cîmpul de joc, pentru succesul și buna comportare a formației din care fac parte, ci mai ales (și asupra acestei laturi insistăm) prin FIDELITATEA dovedită de ei față de echipa respectivă, pe care n-au părăsit-o ani de zile, în ciuda unor tentații care poate s-au ivit, în ciuda faptului că valoarea lor fotbalistică ar fi fost, eventual, o monedă bună de vehiculat, de pe urma căreia să caute să tragă foloase suplimentare.

Nu sîntem împotriva trecerilor de jucători dintr-o echipă în alta. Există destule situații — și nu mai insistăm asupra lor — intrarea într-o facultate din alt oraș, încorporări, repartizări în producție la încheierea studiilor, schimbări de loc de muncă din necesități ale economiei naționale, care justifică suficient unele transferări. Dar ne pronunțăm cu toată hotărîrea împotriva acelor „PĂSĂRI CĂLĂTOARE", a jucătorilor care și-au făcut un „principiu de viață" din a se vîntura de la o echipă la alta, care nu sînt cu nimic legați de producție, de instituțiile ale căror culori sportive le reprezintă și pe care le schimbă cu dezinvoltură, în goana după o viață mai ușoară, după „căpătuială". O asemenea atitudine nu e în concordanță cu profilul nou al sportivului din țara noastră, al tînărului de azi, crescut și educat în spiritul moralei socialiste. Cazurile de acest gen trebuie sancționate exemplar; ele trebuie curmate atît de cluburi și asociații, cît și de forurile sportive, pentru a nu face prozeliți, pentru a nu se prelungi ca proaste exemple.

Ne face, de aceea, plăcere să prezentăm în acest grupaj cîteva pilde de urmat, antrenori și jucători de fotbal, adevărați campioni ai atașamentului și fidelității față de club și — implicit — față de locul lor de muncă, de orașul lor.

SE VOR ÎMPLINI DOUĂ DECENII

Despre NUNWEILLER III, căpitanul și decanul de vîrstă al formației campioane s-au scris atîtea pagini de gazetă încît ar putea alcătui, poate, un volum de mii de file. S-au scris aceste pagini nu numai în ziarele și revistele din țara noastră, ci și în multe, foarte multe de peste hotare. Pentru că blondul dinamovist, șeful „dinastiei Nunweillerilor" (deși este al treilea dintre cei șapte frați), a jucat pe terenurile din zeci de țări, în zeci de competiții, i-a impresionat prin jocul său sobru și precis pe specialiștii și gazetarii de pretutindeni.

Ce mult este de cînd **Nelu Nunweiller**, cetățean al... Oborului și deci îndrăgostit de fotbalul din fostul lui cartier, a pășit pe poarta stadionului Dinamo! Era prin 1952, cînd meșterul **Steinbach**, văzînd în el, peste ani, fotbalistul de nădejde care va fi, l-a se-

lecționat dintr-un grup de alți copii și i-a promis că-l va face fotbalist adevărat. Puștiul de atunci l-a ascultat și tată-l omul matur de azi. **19 ani despart cele două momente din viața jucătorului dinamovist cu tricoul nr. 3.** De atunci și pînă acum, **Nelu Nunweiller** a rămas credincios culorilor „alb-roșu" ale clubului din Șos. Ștefan cel Mare.

Au trecut pe lîngă el, din 1956, de cînd joacă în prima echipă, zeci și zeci de jucători. A jucat în același 11 cu **Călinoiu**, cu **Ene I**: a asistat la debutul senzațional al lui **Varga**, ca și la declinul acestuia; l-a mîngîiat pe creștet pe **Dumitrache** atunci cînd acesta a călcat pentru prima dată gazonul lui Dinamo, a urmărit anii de muncă ai lui **Cheran** sau **Lucescu**, de pe cînd erau juniori. El a rămas neclintit, ca o stîncă, rareori clătinată de furtunile de pe gazon, om de bază la Dinamo. Firește, i-a atras alături de el pe frații săi fotbaliști, dintre care **Radu** îi calcă pe urme.

În toți acești 19 ani doar două campionate a lipsit **Nunweiller III** din echipa lui Dinamo: campionatele din 1966—69 și 1969—70 cînd, la solicitările clubului Fenerbahce Istanbul, a jucat în frumosul oraș de pe malurile Bosforului. Dar atunci cînd contractul s-a încheiat, **Nelu Nunweiller** nu a întîrziat să se înapoieze la clubul său.

Peste puține luni, căpitanul lui Dinamo va împlini 36 de ani. Va sărbători atunci și 20 de ani de cînd poartă culorile clubului pe meridianele fotbalului.

SFERTUL DE SECOL AL LUI NICOLAE DUMITRESCU...

U.T.A. îl va sărbători curînd pe antrenorul său, NICOLAE DUMITRESCU, pentru 25 de ani de neîntreruptă activitate. Mai întîi ca jucător, din 1946, apoi ca tehnician priceput și respectat. Și dacă nimeni nu va încerca să minimalizeze aportul extremului stînga *Nicolae Dumitrescu* la performanțele echipei, apoi cu atît mai mult trebuie să evidențiem deosebitele contribuții ale antrenorului *Nicolae Dumitrescu* la activitatea fotbalului de performanță în cadrul clubului U.T.A.

Ce îl caracterizează pe statornicul antrenor al textiliștilor? Mai înainte de orice, o deosebită seriozitate. El își iubește cu pasiune meseria, vrea cu toată ardoarea să și-o facă așa cum trebuie. Se-

riozitatea aceasta și o deosebită modestie în comportare au determinat, în ambianța propice a colectivului din Arad, nașterea unei *trainice legături conducere-antrenor, antrenor-suporteri*. Zilele n-au fost totdeauna senine și calde pentru *Nicolae Dumitrescu* și pentru echipa lui. Dar tocmai această sinceră și totală legătură, fidelitatea fostului internațional față de colectivul său, au reprezentat o punte de ieșire foarte prețioasă din perioadele grele.

Acum, cînd U.T.A. cunoaște frumoase satisfacții pe planul activității sale interne și internaționale, să relevăm — și nu în ultimul rînd — printre explicațiile lor, munca temeinică și — mai ales — STATORNICĂ a antrenorului *Nicolae Dumi-*

TRUP ȘI SUFLET PENTRU „U"

În vara anului 1960, cu îngăduința celor ce-i călăuziseră primii pași în fotbal, la piticii și juniorii de la Clujeana, REMUS CIMPEANU a trecut la „U". Cu emoție și... teamă. Teama că nu va reuși să joace curînd, alături de **Petru Emil** și **Octavian Popescu**, de **Ivansuc**, **Suciu**, **Marcu**, **Mateianu** și **Horațiu Moldovan**. Iată însă că un accident stupid al fundașului **Costin** obligă pe antrenori să trimită în locul lui, în teren, pe interul **Cimpeanu**. O improvizație? Așa a crezut toată lumea. Așa a crezut și el, proaspătul purtător al tricoului studenților clujeni. Numai că improvizația s-a dovedit a fi inspirată, și **Remus Cimpeanu** a jucat nu mai puțin de 11 ani ca fundaș, apărînd culorile „alb-negru" în peste 260 de întîlniri oficiale.

Dacă s-a gîndit vreodată, în toți acești ani, să părăsească „șepcile roșii"? I s-au făcut propuneri de transfer. Unele deosebit de tentante: Minerul Baia Mare, cînd promovase în

„A", Steagul roșu Brașov, Dinamo București. De ce nu le-a acceptat? Pentru că, ne spunea recent, **tot ceea ce a reușit să realizeze ca fotbalist se datorează Clujului și a părăsi orașul în care s-a născut și a crescut, în care a învățat și și-a întemeiat o familie, și care-l respectă, a întoarce spatele echipei care l-a consacrat ca jucător în prima divizie a țării, ar fi însemnat un act de nerecunoștință, o dezertare.** Apoi, cu timpul, au plecat **dr. Georgescu**, **Marcu**, **Petru Emil**, **Oct. Popescu**, **Mateianu**. A rămas singurul din echipa care a cîștigat în 1965 „Cupa României" și, într-o zi, antrenorul i-a întins banderola căpitanului de echipă care l-a legat pentru totdeauna de „U". În anii cînci, pe furtunoasele valuri ale campionatului, corabia lui „U" părea că se va sfărîma, cînd mulți dintre cei de pe coverță căutau poate modalități de salvare, el singur nu avea nici măcar dreptul să se gîndească s-o părăsească. Era doar căpitanul ei!

DESTINUL ECHIPEI - DESTINUL SĂU

Băcăuanul NICOLAE VĂTAFU este, de fapt, brașovean la origine și a promovat, cu aproape 15 ani în urmă, din formația de juniori a antrenorului **Vl. Grosaru** în prima garnitură a divizionarei A Dinamo, din orașul de la poalele Tîmpei. În 1958, apoi, urmînd destinul echipei, în cadrul căreia se înscrie de acum și propriul său destin, schimbă Brașovul pe Bacău. Și de atunci **a rămas neclintit pînă astăzi pe poziția celui mai ferm apărător — la propriu și la figurat — al culorilor Sport Clubului**, pe care nu s-a gîndit niciodată să le părăsească cu adevărat. Nici chiar atunci, în 1964, cînd după absolvirea Institutului pedagogic, posibilitatea și perspectiva unui transfer la Politehnica Iași, păreau la un pas de realizare.

Dar această împrejurare nu poate fi apreciată decît, cel mult, ca un simplu moment de rătăcire, o sincopă nesemnificativă în manifestarea sentimentului de fidelitate față de clubul băcăuan. Pentru că **Nicolae Vătafu** a înțeles la timpul

potrivit să renunțe definitiv la intențiile de plecare și să revină fără rezerve — înainte de a deveni un fiu risipitor — în sînul unui colectiv care l-a crescut și l-a format. Și care, la rîndu-i, recunoscător poate, i-a încredințat, nu mult după aceea, purtătorului tricoului cu nr. 5 — astăzi cel mai vîrstnic jucător al formației — înalta răspundere a căpitanului de echipă.

DE TREI ORI FIDEL

Portarul echipei Petrolul, MIHAI IONESCU, a apărut pe prima scenă divizionară a fotbalului nostru destul de tîrziu. La 24 de ani, vîrstă la care de obicei un jucător se apropie de granița maturității sportive. Și acest lucru ar putea fi pus, la prima vedere, pe seama unei afirmări mai dificile a talentului său. A unor împrejurări care nu i-au favorizat, mai din timp, plasarea pe orbita rezervată valorilor din primul eșalon.

Cel mai aproape de adevăr este însă faptul că **Mihai Ionescu** a rezistat cu multă demnitate și convingere unor tentații care l-ar fi putut atrage ca pe mulți alții, pe drumul amăgitor al unor avantaje trecătoare. Și a rămas credincios, mai întîi Ploieștiului, orașul său natal, așteptînd cu răbdare și încredere în poarta divizionarei B Prahova, momentul promovării la Petrolul. Apoi a făcut în continuare, timo de mai bine de un deceniu, dovada unui remarcabil atașament față de clubul care i-a oferit posibilitatea și conditiile consacrării. Și, în sfîrșit, la vîrsta de 35 de ani, **Mihai Ionescu** a trecut cu succes și cea de-a treia probă a fidelității. Față de fotbal de astă-dată, pe care încă nu l-a părăsit, învingînd concurența mult mai tinerilor săi colegi, **Mărculescu** și **Plopeanu** și redevenind același om de bază al echipei ca în anii primei tinereți sportive.

UN MARE „SUFLETIST" AL GIULEȘTIULUI

Am asistat recent la un antrenament al Rapidului. Acolo, umăr la umăr cu generațiile mai tinere, ILIE GREAVU lucra în teren cu aceeași constiinciozitate și vointă cu care ne-a obișnuit în cei **16 ani de prezență** prestigioasă sub culorile alb-vișinii.

Iliuță, „fundașul de cauciuc" cum îl adulau spectatorii, este complet neschimbat în atitudine și comportament, este același „mare sufletist" al echipei feroviare, așa cum l-am cunoscut în iarna anului 1956 cînd, după terminarea stagiului de juniorat făcut la C.P.C.S., pașii lui s-au îndreptat spre clubul din Giulești. Îl atrăsese ca un magnet echipa în care au strălucit Auer, Baratki, Vintilă, Sipoș și mai apoi Filote și ceilalți, îl atrăsese marea popularitate a formației.

Dacă îl întrebi acum pe Greavu care au fost marile lui satisfacții în toți acești ani de cînd slujește culorile Rapidului, în afara titlului de campion cucerit de giulești, el îți răspunde modest: „**Poate simplul fapt că am la activ 295 de jocuri oficiale în Divizia A în aceeași echipă, poate cele 24 de apariții în întîlnirile internaționale, poate amănuntele că nu am fost niciodată eliminat și suspendat pentru acte de indisciplină, că nu mi-am părăsit echipa atunci cînd am fost ofertat de Steaua, Dinamo sau Universitatea Cluj**".

Simple destăinuiri, dar din miezul acestora, spuse telegrafic, afli adevăratele trăsături de caracter ale lui Iliuță, în ele se ascund marile bucurii și, de ce nu, grelele încercări prin care trec, inerent, toți jucătorii de mare performanță.

Da, Greavu a fost o personalitate distinctă a teamului din Giulești, un adevărat coleg de echipă care la succese s-a bucurat ca un copil căruia îi dai o ciocolată, iar la înfrîngeri, de ce să nu spunem, a suferit, a lăcrimat sincer!

8 ANI DIN 20!...

DUDU GEORGESCU face parte din ceea ce ne place să numim „noul val", în fotbalul nostru. Are vîrsta marilor idealuri, 20 de ani, cînd împlinirea sportivă începe să se adune la temelie, prefigurînd profilul fotbalistului de mîine. Pe acest jucător de la Progresul București îl încadrăm în categoria tinerilor dotați, serioși, perseverenți. **Din 1963 sub culorile clubului din strada Dr. Staicovici**, descoperit de Gorgorin și slefuit de Kluge, a urcat treptat scara promovării, fiind titularizat înainte de a păși peste pragul juniorатului. S-a impus repede în echipa sa și în cea națională de juniori, prin calitățile tehnice și fizice incontestabile. **N-a pregetat să joace unde a fost nevoie de el**, în linia de asalt, ca și în propriul careu, în calitate de fundaș central. **A acceptat, fără să crîcnească și rolul ingrat al rezervei**, dar a revenit între primii 11, demonstrîndu-și utilitatea. **În atitudinea lui nu s-a infiltrat niciodată spiritul de frondă, fumuri de vedetă, sau acte de indisciplină**, caracteristice la alți jucători, de aceeași vîrstă și talent cu el.

Și poate că piatra de încercare pentru capitolul etic al unui jucător de fotbal, a bătut în conștiința lui **Dudu Georgescu** înaintea acestui campionat, cînd e-

chipa sa retrogradînd, **el a preferat să rămînă pe corabie**, deși cluburi ca Steaua sau Crișul Oradea îl ofertau la modul cel mai serios.

— De ce nu ai plecat la o echipă de Divizia A? l-am interogat recent pe **Dudu Georgescu**.

Iar el, ștergîndu-și sudoarea, după antrenament, ne-a privit fără să vrea să înțeleagă întrebarea. A răspuns antrenorul secund, Liviu Colceriu, în locul său:

— N-a plecat, pentru că este atașat culorilor Progresului și pentru că din simțul datoriei și al onoarei, și-a făcut un crez. Dacă toți jucătorii ar fi ca Dudu, Progresul n-ar mai cunoaște naveta tristă dintre Divizia A și B.

Pagină realizată de: Ion CUPEN, Laurențiu DUMITRESCU, Eftimie IONESCU, Mihai IONESCU, Mircea TUDORAN, Stelian TRANDAFIRESCU, Radu URZICEANU.

300 DE MECIURI ÎN CAMPIONAT...

...OBIECTIV ATINS DE APOSTOLOV (Bulgaria) ȘI URMĂRIT DE ALBERT (Ungaria)

VIDIN APOSTOLOV

Pentru un fotbalist care se respectă, victoria echipei sale, selecționarea în echipa națională, titlul de cel mai bun al anului sau cel de golgeter al campionatului, prețuirea spectatorilor reprezintă țeluri care-i stimulează activitatea. Dar mai este ceva care-și dorește: să aibă la activ 300 de meciuri în campionat. Este o cifră socotită ca împlinire a unei activități competiționale.

Un asemenea eveniment a trăit zilele trecute cunoscutul internațional bulgar **Vidin Apostolov.** Cu meciul susținut de **Trakia** la **Vrața,** fundașul **Apostolov** a atins 300 jocuri oficiale: 15 sub culorile clubului **Lokomotiv** (în doi ani) și 285 la **Trakia Plovdiv. Apostolov** (în vîrstă de 30 de ani) a participat la 13 campionate. Cartea sa de vizită n-ar fi completă dacă n-am adăuga și selecționările în echipele reprezentative ale **Bulgariei:** de 10 ori a jucat în echipa A, de 4 ori la B, de 2 ori la tineret și 8 ori la juniori. În plus, el a participat la toate jocurile internaționale disputate de clubul său, unele în cadrul cupelor europene. O activitate bogată, deci, pe care o încununează într-un fel evenimentul de la 10 octombrie.

Un alt internațional, de data aceasta maghiar, nu mai puțin cunoscutul **Florian Albert,** este pe punctul de a-și vedea îndeplinită aceeași dorință : 300 meciuri în campionat. Dorință pe care și-a exprimat-o recent, odată cu aceea de a-și încheia cariera la clubul căruia i-a închinat 13 ani din viața sa sportivă, declinînd toate ofertele primite din străinătate (frumos exemplu de fidelitate!). **„Pentru moment, unicul meu țel este de a fi util clubului meu, Ferencvaros. Chiar în acest an vreau să susțin al 300-lea joc și să marchez al 250-lea gol. În viitor? Aș fi fericit să particip cu reprezentativa Ungariei la turneul final al Campionatului Europei".**

Dar marele „of" al lui **Albert** este evoluția fotbalului. Victima unui accident grav într-un joc cu **Danemarca,** în iunie 1969, el a fost obligat să stea multă vreme departe de teren, să se opereze și să trăiască întreaga dramă a jucătorului care-și amînă mereu reintrarea din cauza jocului violent. Împotriva acestuia se ridică Albert; **„...Fotbalul internațional actual provoacă în mine un sentiment de adîncă amărăciune. După victoria Braziliei în Mexic speram într-o reîntoarcere la fotbalul frumos, dar m-am înșelat. Dacă aș avea putere, aș lichida fotbalul violent chiar prin măsuri draconice"** Reacție îndreptățită a unui jucător, fin tehnician și de o sportivitate exemplară.

FLORIAN ALBERT

„BOTEZUL DE FOC" AL LUI OLYMPIQUE MARSEILLE

1963/64 : Monaco eliminată în turul II (1—2 și 1—3 cu Inter)

1964/65 : St. Etienne (2—2 și 1—2 cu Chaux de Fonds turul I)

1965/66 : Nantes (2—2 și 0—2 cu Partizan Belgrad turul I)

1966/67 : Nantes (1—3 și 1—3 cu Celtic turul II)

1967/68 : St. Etienne — Benfica 0—2 ; 1—0 (turul II)

1968/69 : St. Etienne — Celtic 2—0 ; 0—4 (turul I)

1969/70 : St. Etienne — Legia 1—2 ; 2—1 (turul II)

1970/71 : St. Etienne — Cagliari 0—3 ; 1—0 (turul I).

Greu de crezut, dar limbajul cifrelor este elocvent. În ultimele opt ediții ale C.C.E., nici o echipă franceză n-a depășit turul II al supremei competiții continentale (de fapt singurul „nume" notabil, în materie de cluburi, rămîne **State de Reims,** de două ori finalistă în C.C.E., vasi-naționala, suedeză" din 1958).

Anul acesta, **Franța** este reprezentată în C.C.E. după cum se știe, de **Olympique Marseille.** Performeră în materie de cupă, trofeu pe care l-a cîștigat de 7 ori (1924, 26, 27, 35, 38, 43, 69), formația din celebrul port mediteranean cîștigă titlul pentru a treia oară (1937, 48, 71). Participarea lui O. M. în C.C.E. este urmărită cu foarte mult interes, această echipă reușind să detroneze, după un palpitant duel, pe campioana ultimilor 4 ani, St. Etienne.

Interesul observatorului neutru este dublat de optimismul suporterilor francezi, optimism de loc exagerat dacă ținem cont de condițiile și lotul de care dispune acest club. În ultimii ani, elita fotbalului francez (nu punem la socoteală achizițiile de peste hotare) s-a concentrat la cele două mari cluburi rivale : **O. M.** și **St. Etienne.** Se poate afirma că ambiția și... banii lui **Marcel Leclerc** — președintele lui O. M. — au jucat un rol imens în decizia titlului de campioană.

Astfel, în ianuarie, el a obținut semnătura lui **Gilbert Gress,** care devenise în ultimii ani una din vedetele campionatului vest-german. Jucînd la **Stuttgart, Gress** și-a atras elogiile multor specialiști, cucerind publicul vest-german. De altfel, revista **„Miroir Sprint"** semnala prezența lui **Gress** la **Marsilia** prin titlul : **„Gilbert Gress, un tigru în motorul lui O. M.".** Numele președintelui Leclerc e strîns legat și de discutata afacere **„Carnus-Bosquier"** — despre care revista **„Fotbal"** a scris la timpul potrivit.

Cert este că O. M. a prezentat la startul noului sezon un „buchet" de jucători de notorietate europeană : portarul **George Carnus,** internațional A ; stoperul **Bernard Bosquier** int. A (ambii de la **St. Etienne**); **Joseph Bonnel** — mijlocaș, int. A, **Josip Skoblar,** int. A iugoslav, golgeterul sezonului recent încheiat, vedeta nr. 1 a echipei ; **Gilbert Gress** int. A ; **Roger Magnusson** int. A suedez (să nu uităm că O. M. l-a cedat în această vară pe Charlie Loubet, atacant de mare percuție !). Aceștia, alături de **Novi, Tokoto, Zwunka, Kula** ș.a. sub conducerea antrenorului **Lucien Leduc,** pot oricînd reprezenta un „team" de mare echilibru și eficacitate. Și au făcut o primă dovadă a valorii lor, eliminînd, în primul tur reputata formație Gornik Zabrze. Acum, la orizont, un adversar de și mai mare faimă: **Ajax Amsterdam.**

E. ANDONE

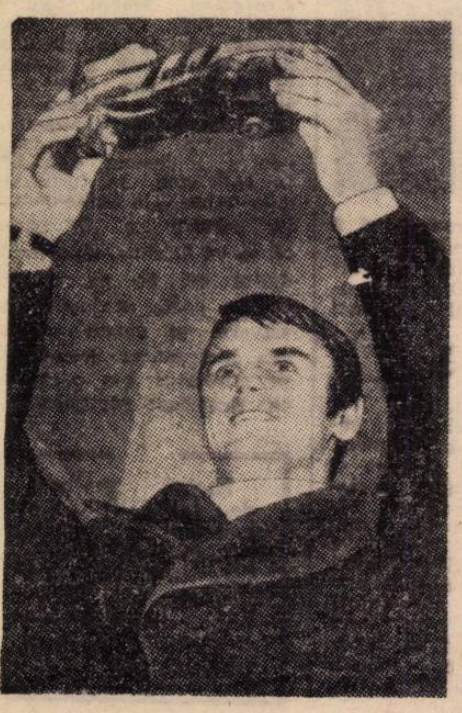

SKOBLAR, golgeterul Europei și al lui Olympique Marseille

Carnet extern

RÎNDURI PENTRU UN RECORDMEN

Sub ovațiile a peste șaizeci de mii de oameni, pe SAN SIRO, stadionul care a văzut cele mai multe dintre reușitele sale, GIACINTO FACCHETTI, căpitanul echipei naționale, italiene, a jucat meciul internațional nr. 60, devenind recordmenul absolut al selecționarilor, după o urmărire pasionantă a unui concurent care a părăsit de mult stadionul, celebrul CALLIGARIS, asul JUVENTUSULUI din anii de dinaintea celui de al doilea război mondial. Onorăm totdeauna reușitele jucătorilor celebri, pentru că ne obligă la aceasta, înainte de orice, performanța în sine. Căldura rîndurilor noastre trebuie să fie însă dublă pentru cazul de față. Pentru că Facchetti rămîne nu numai un recordmen al selecționarilor ci și al sportivității, ai exemplarei conduite în viață și pe terenul de sport. Poate mai mult decît cupele speciale ce i s-au înmînat, decît festivitățile care s-au organizat, chiar decît emisiunea specială de timbre a poștei italiene, contează cîteva scurte dar sugestive păreri, emanînd de la figuri celebre ale fotbalului. „O strîngere caldă de mînă pentru acest jucător de mare corectitudine" **(Lev Iașin")** ; „Mă bucur de două ori că un fundaș care n-a lovit în viața lui intenționat, deși postul îl putea scuza, atinge această frumoasă performanță" **(Eusebio)** ; „Bravo Giacinto ! Sînt fericit pentru tine, pentru caracterul tău și prietenia ce-ți port" **(Bobby Charlton)** ; „Dacă fotbalul ar avea numai fundași de corectitudinea lui Facchetti, fiecare meci ar fi o reprezentație de gală" **(Alberi)** ; „În toate meciurile cu Italia trec pe extrema dreaptă ; știu că acolo dacă reușesc un dribling, nu voi fi faultat din spate. Acolo joacă gentlemanul Facchetti" **(Gealei).**

Tocmai pentru această dublare a valorii sportive de una morală, FACCHETTI a devenit, de multă vreme, și căpitanul echipei reprezentative italiene. Și aici el deține un record: în 36 de partide a intrat pe stadion în fruntea monomului „SQUADREI AZZURRA". În clasamentul căpitanilor echipei naționale italiene, pe locul doi, cu 28 de partide jucate în această calitate, BALONCIERI, pe locul trei, cu 26 de întîlniri, DE VECCHI. Iată că, sîmbătă 9 octombrie, SAN SIRO a sărbătorit un multi-recordmen în persoana atletului splendid, descoperit de HELENIO HERRERA la APPIANO GENTILE, într-o după amiază, atunci cînd cel ce avea să devină un celebru jucător de fotbal se gîndea mai mult la sprintul în pantofi cu cuie.

Părerea sărbătoritului ? Simplă, clară, directă, ca și întreaga lui carieră sportivă de pînă acum : „Doresc ca recordul meu să fie un imbold și pentru alții. Doresc să pot contribui mai departe la frumusețea luptei sportive, în mod loial și sincer. Prietenilor de pe toate stadioanele lumii, prietenilor mei de pretutindeni, salutul și gratitudinea mea". În acest imens grup al prietenilor lui FACCHETTI, distingem și mulți jucători de frunte ai țării noastre și spectatorii de la noi, care l-au aplaudat la BUCUREȘTI, cu echipa națională italiană.

— ef. i. —

Tostao : „FOTBALUL DE AZI ÎNCEPE SĂ SEMENE CU... BASCHETUL!"

Mai puțin prezent în paginile ziarelor și revistelor decît Pele, colegul său de linie din atacul echipei Braziliei, TOSTAO, unul din făuritorii marii victorii a echipei sud-americane la **Mundialul** mexican, a răspuns recent unor întrebări ale publicației franceze **„Miroir du Football".** Mai întîi, despre jocul echipelor braziliene :

„Cruzeiro, echipa mea, joacă întotdeauna ofensiv. Este, de altfel, o specialitate a noastră, de a etala un fotbal mai deschis decît alte formații. Dar preocupările defensive devin din ce în ce mai importante. Toate echipele încearcă să profite de erorile apărărilor. CÎT PRIVEȘTE FOTBALUL ÎN GENERAL, EU ÎL ASEMĂN DIN CE ÎN CE MAI MULT CU BASCHETUL : SE ATACĂ ATUNCI CÎND AI BALONUL ; CÎND ACESTA ESTE ÎN POSESIA ADVERSARULUI, TE APERI CU ÎNCRÎNCENARE, ÎN IDEEA CONTRAATACULUI, CONSIDERAT CA FIIND O ARMĂ DECISIVĂ. **Este o stare de spirit inerentă formulei competiționale".**

În continuare, atacantul lui **Cruzeiro** face distincție între cei doi antrenori pe care i-a avut echipa **Braziliei în 1970 :**

„Saldanha ne lăsa mai liberi, ne permitea mai multă inițiativă. Eram mai creatori poate și pentru că adversarii erau mai puțin periculoși. Dar am jucat sub conducerea sa amicalele cu Anglia și Peru, unde am fost mai prudenți. În schimb Zagalo este mai riguros, mai rigid și dă multă importanță antrenamentului tactic. El vrea ca sarcinile fiecăruia dintre noi să fie îndeplinite pînă la capăt. De altfel, în Mexic, noi am abordat jocurile campionatului mondial cu destule preocupări defensive. Zagalo ne-a dat directiva și noi am încercat s-o aplicăm, de a fi prudenți și de a acționa mai mult pe contraatac. Dar primele goluri pe care le-am marcat ne-au incitat să revenim la jocul ofensiv. Cea mai bună partidă a fost, după părerea mea, finala. Cea mai dificilă, aceea contra Angliei, un frumos duel tactic".

Tostao se gîndește și la viitor : **„În 1974 forțele vor fi foarte echilibrate. Brazilia, R. F. a Germaniei, Anglia și Italia pot fi candidatele cu cele mai mari șanse la victorie. Echipa noastră va fi, poate, foarte puțin modificată. Dar nu trebuie să uităm că în 1966 toată lumea gîndea că noi vom cîștiga ușor... În 1974 nu va trebui să cădem în aceeași greșeală. Nu vom cîștiga în 1974 numai pentru că am fost învingători în 1970. Personal mă simt foarte bine și nu mai am probleme cu ochiul meu rănit. Dar deși doresc să joc la campionatul din 1974, nu mai am intenția să fiu prezent și la cel din 1978. De altfel, în Brazilia nu vor exista probleme privind alegerea înlocuitorilor. De pildă, numai la Cruzeiro, avem pe Dirceu Lopez și Ze Carlos care ar putea fi titulari în orice echipă din lume. Și mai sînt jucători ca Lola (Atletico Mineiro), Dica (Santos), Mazinho (Santos), Adaozinho (Corinthians), Lula (Fluminense) care sînt deja titulari posibili ai selecționatei. Și probabil că mai uit destui...".**

În încheierea interviului, Tostao sintetizează diferențele dintre fotbalul sud-american și cel european : **„Pe plan tehnic, Europa este în mare progres. Dar există o diferență între tehnică și abilitate. Și mi se pare că noi sîntem mai abili. Noi improvizăm mai bine, dar poate că sîntem mai puțin constanți".**

CORESPONDENȚĂ SPECIALĂ PENTRU REVISTA „FOTBAL"

VA SUCOMBA ATACUL PRIN ALUNECARE?

Pînă la urmă am decis. Au excluz atacul prin alunecare, care a produs atîta nenorocire printre atacanți. La începutul noului campionat englez, secretarul ligii, Alan Hardaker, *a dat indicații arbitrilor de a nu mai permite acest procedeu defensiv. Dar trebuie să spunem că s-au înregistrat numeroase reacții dintre cele mai diverse iar opinia mea personală este aceea că liga nu era autorizată să procedeze la o asemenea măsură.*

Mă gîndesc la o dimineață strălucitoare, o dimineață caldă și idilică, de pe plaja Copacabana *din* Rio. *Era în anul 1959 și mă aflam în compania acelui simpatic oficial al federației engleze,* Ken Aston, *probabil o figură destul de puțin iubită în Italia după un scandal rămas de pomină, la meciul* Chile — Italia, *în C. M. 1962. Discutam chiar acest subiect, al atacului prin alunecare, care era foarte important în acel moment avînd în vedere că întrecerea supremă urma să se joace în campionatul următor. Națională engleză sosise la* Rio *după o victorie la* Montevideo *împotriva* Uruguayului, *meci aproape distrus de arbitrajul unui brazilian care interpreta orice atac prin alunecare din față ca fault.*

Aston și colegii săi din comitetul de arbitri de la F.I.F.A. au emis o formulă pentru a clarifica situația. Ei apreciau că acest atac prin aluncare devenea infracțiune numai dacă era făcut în mod periculos și rău intenționat. Criteriul era nu acela dacă apărătorul rămînea sau nu în posesia balonului, ci dacă obținea cîștig de cauză fără a provoca vreun prejudiciu adversarului. Cîteva zile mai tîrziu, un tînăr și entuziast arbitru uruguayan, Barreto, *lăsa nesancționate aproape toate atacurile prin alunecare ale apărătorilor englezi fără cea mai mică reacție nici chiar din partea înaintașilor brazilieni.*

Unul dintre cei care a reacționat pozitiv la noua dispoziție este puternicul atacant al lui West Ham *și al naționalei engleze.* Hurst, *autorul celor trei goluri din finala C.M. 1966. Săracul* Hurst *a suferit enorm în ultimii ani, încasînd un sac de lovituri din partea apărătorilor adverși, încît a fost chiar pe punctul să abnadoneze fotbalul. Acum el spune :* „Aceste lovituri m-au obsnuit să fiu prevăzător și chiar fricos. Mi-am dat seama că, încercînd să le rezist, voi fi eliminat din luptă. De aceea m-am și retras la mijlocul terenului. Este însă momentul să revin în prima linie dacă arbitrii vor proceda așa cum li se cere". *De aceeași părere este și* Bill Dodgin, *tînărul antrenor al lui* Fulham, *fost mijlocaș al lui* Arsenal.

Lucru curios însă, nu toți atacanții de vîrf sînt încîntați de noua măsură. Printre ei, John Radford, *centru înaintaș de mare forță al lui* Arsenal. *După el,* „nu se încearcă altceva decît a proteja pe acei arbitri care nu cunosc jocul. Este misiunea arbitrului să constate cînd atacul prin alunecare este brutal, în afara regulilor de joc. Acest mod de atacare a adversarului în posesia balonului nu ar trebui să fie totalmente exclux. Dacă se va proceda așa, suporterii vor adormi asistînd la întîlniri plicticoase, în care toți nu vor dori altceva decît să rămînă în posesia balonului, ca în Europa". *Este de acord cu el,* Derek Dougan, *centru înaintaș de clasă, experimentat titular al naționalei irlandeze și al lui Wolverhampton, președintele sindicatului jucătorilor profesioniști :* „A condamna atacul prin alunecare este o gresală. Măsura ligii engleze așează o greutate insuportabilă asupra jucătorilor din apărare".

Cum se vede, discuțiile se aprind în jurul acestui subiect de actualitate din fotbalul englez. S-ar putea ca, eliminînd acest procedeu născut pe stadioanele din insulă, liga engleză să-și fi dat o lovitură puternică al cărei efect să devină imposibil de parat. Să vedem ce va hotărî însă timpul...

BRIAN GLANVILLE

LONDRA, octombrie 1971

extern MAGAZIN extern

MODEL DE FAULT ÎN CAREU

SKORICI, internaționalul iugoslav, în prezent apărător al buturilor lui EINTRACHT FRANKFURT, ne dă — în imaginea alăturată — un model de faultare a adversarului. El îl îmbrățișează pe GERD MULLER, fiindcă nu mai are altă soluție pentru a-l opri să marcheze. Va urma, se înțelege, lovitură de la 11 metri.

PIRAMIDA

O frumoasă și... aglomerată luptă aeriană. O veritabilă piramidă vie. Și, în mijloc, dumneaei, mingea...

„CÎND NEPOȚII SÎNT LA ȘCOALĂ"...

Sub acest titlu un foto-reporter sovietic, GUSTAV GHERMAN (Tallin), a prezentat la o expoziție a fotografiei sportive imaginea unei bunicuțe căreia nu-i displace fotbalul...

DISTRATUL

Mai erau puține minute pînă la decolarea avionului companiei **„Alitalia"** în direcția **Atena.** Intreaga delegație a clubului Inter — care pleca spre capitala **Greciei** pentru meciul din **„Cupa campionilor europeni"** cu **A.E.K.** — era prezentă, mai puțin **Corso.** Enervare, telefoane la domiciliul său. Nimic. Cu 5 minute înaintea orei prevăzută pentru decolare se primește însă un telefon de la aeroportul **Linate. Corso,** distrat cînd s-au făcut comunicările de plecare, a crezut că avionul pornește de acolo. Cînd colo el decola de pe celălalt mare aeroport milanez, **Malpensa. Corso** anunță că pornește cu un taxi spre veritabilul loc al plecării. Ce era de făcut? Noroc că mulți dintre directorii aeroportului și, coincidență, și comandantul aeronavei, erau „interiști". Ei au amînat decolarea cu o oră spre a permite lui **Corso** să facă drumul **Linate—Malpensa.** Cînd internaționalul italian și-a făcut apariția în avion, a fost întîmpinat cu aplauze. Președintele clubului, **Fraizzolli** n-a uitat însă să-i spună: **„Să sperăm că în meciul cu A.E.K. nu vei fi la fel de distrat. "**

ȘI STANDARD LIEGE ARE UN ZOMBORI

Asemenea celebrului portar de pe vremuri al **Ripensiei, Zombori,** și clubul-campion al **Belgiei** are un apărător de buturi mare specialist în executarea penaltiurilor. Coincidența merge mai departe pentru că și acesta, este vorba de **Piot,** joacă în echipa națională. **Piot** n-a ratat pînă acum nici un penalti. Dar, deși se bucura de reușita aceasta de mult timp, abia de doi ani a primit dreptul de a executa toate loviturile de pedeapsă ale lui **Standard.** Predecesorii actualului antrenor, **Rene Hauss,** socoteau că această manevră este prea... riscantă pentru echipă. Piot a reușit transformarea unui penalti și în meciul din **C.C.E.** cu **Linfield.** Internaționalul belgian explică astfel „secretul" specialității sale : **„Caut să mă pun în locul portarului advers; știu din proprie experiență că la apărarea unui penalti trebuie să furi o fracțiune de secundă, adică să te arunci înaintea momentului executiei. Or, eu așteptam o clipă înainte de a lovi balonul spre a sesiza direcția unde se va arunca omul din fața mea. Și trag, bine înțeles, în cealaltă parte..."**

ÎNVINȘI ȘI FURAȚI!

Nu de mult, campioana vest-germană **Borussia Mönchengladbach** a jucat la **Köln** și a pierdut cu 4—3. Dar o nenorocire nu vine niciodată singură. După joc, cînd să plece, ia autocarul de unde nu-l! Nu mai era la locul unde fusese parcat. După lungi căutări l-au găsit abandonat undeva. Au răsuflat ușurați jucătorii și, mai ales, conducătorii **Borussiei.** Pe dinafară autocarul (care costase 170.000 de mărci) arăta intact. Înăuntru însă nu mai era nimic lăsat. Totul fusese furat !...

DUEL JAZY-ROELANTS LA... FOTBAL!

Să nu vă închipuiți că atleții nu atrag spectatori. La LIEGE, nu de mult, o întîlnire între atleții belgieni și cei francezi a umplut tribunele cu aproape 35 000 de pasionați ai... fotbalului. Pentru că această întîlnire n-a fost atletică, ci fotbalistică. Jucau vedetele în atletism din BELGIA cu cele din FRANȚA și ultimii au învins cu 4—2. Fotografia alăturată reprezintă o secvență din această interesantă confruntare : renumitul JAZY (Franța) l-a depășit pe nu mai puțin renumitul ROELANTS (Belgia)...

SCENĂ DE TRAGEDIE

Arbitrul explică de ce a acordat penaltiul. În dreapta și în stînga sa, doi jucători disperați. În vreme ce unul își manifestă spectaculos supărarea, celălalt lasă doar privirilor această misiune...

● În cadrul unei recente reuniuni ținută la **Cairo,** Comitetul executiv al federațiilor africane a hotărît ca o reprezentantă a **„Continentului negru"** să participe la minicampionatul mondial organizat anul viitor în Brazilia.

● Din sezonul 1964-65 și pînă la începerea celui actual, în campionatele celor patru ligi ale **Angliei** s-au dictat nu mai puțin de 1658 eliminări de pe teren!

● De la inaugurarea sa, în 1950, și pînă la finele anului trecut celebrul stadion **Maracana** a găzduit 1823 meciuri la care au asistat peste 58 milioane spectatori, adică o medie de aproape 32 000 de fiecare meci.

● Trofeul pus în joc la **„Turneul Independenței"**, pe care îl va găzdui anul viitor **Brazilia,** este confecționat din aur și porțelan albastru și este estimat la cca. 25.000 dolari. El reprezintă un motiv amintind proclamarea independenței **Braziliei** de către **Pedro I.**

● Jose Santamaria, fostul jucător al **Realului Madrid** este de cîtva timp antrenor al echipei **Espanol Barcelona** ocupînd în același timp același post și la reprezentativa de juniori a **Spaniei** .

● După cum se știe culoarea tricourilor echipei **Benfica** este roșie, iar ai marii sale rivale, **Sporting,** verde. Conducătorii acesteia din urmă au interzis jucătorilor săi să consume... tomate (culoarea echipei rivale), iar acum se așteaptă ca și cei de la **Benfica** să nu albă voie a consuma... salată.

● În urma tragicului accident (incendiul de la hotelul din **Eindhoven** unde erau găzduiți) ale căror victime au fost mulți dintre jucătorii echipei sale, lui **Chemie Halle** i s-a aprobat amînarea tuturor meciurilor din campionatul R.D. Germane, pînă la sfîrșitul lunii noiembrie.

● **Mc Guigan,** antrenorul echipei **Chesterfield** (din liga a III-a engleză), a impus jucătorilor săi antrenamente de yoga. Rezultatele sînt încurajatoare.

● Cu ocazia împlinirii a 50 de ani, celebrul fost internațional suedez **Gunnar Nordahl** a primit zeci de felicitări din partea unor vechi admiratori ai lui din Italia, unde **Nordahl** a jucat — cum se știe — o lungă perioadă la **A.C. Milan.**

A REINTRAT „ȘEFUL DE ORCHESTRĂ"

Cel mai celebru dintre arbitrii sudamericani, Armando Marques, *a trecut prin zile foarte dificile. Cu mai bine de două luni în urmă, o gravă afecțiune intestinală a dus la intervenția chirurgicală efectuată, după declarațiile medicilor, în ultima clipă. Convalescența a fost deosebit de grea și nu era exclus ca* Brazilia *să-l piardă pe cel mai bun „cavaler al fluierului". Dar încetîncet,* Marques *s-a întremat, a reluat zilnicele sale antrenamente pe plaja de la* Copacabana *și, de săptămîna trecută și-a făcut și reintrarea pe stadion. Spectatorii, care îl admiră nu numai pentru competența și obiectivitatea sa, ci și pentru gestica sa, foarte teatrală (este supranumit „șeful de orchestră"), i-au făcut o caldă primire.*

FOTBAL

REDACȚIA ȘI ADMINISTRAȚIA
str. V. Conta nr. 16, etajul V, București, sectorul I, telefoane : 11.10.05 (centrală), 12.95.96

Prezentarea artistică : **Liviu BOBOCEA**
Prezentarea grafică : **Alexandru MUSCA**

UMOR

Fără cuvinte

(din **Aurora**-U.R.S.S.)

DUPĂ ECHIPA ITALIEI

ȘI REPREZENTATIVA IUGOSLAVIEI S-A CALIFICAT ÎN „SFERTURI"

• PAȘI MARI PENTRU REPREZENTATIVA ANGLIEI • O EGALITATE PREȚIOASA OBȚINUTA DE REPREZENTATIVA U.R.S.S. LA BELFAST • SCOȚIA A JUCAT PENTRU BELGIA

„Blocată" de cupele europene, cealaltă mare competiție continentală, rezervată însă echipelor naționale, **„Campionatul Europei"**, are o pauză de o săptămînă, lucru neobișnuit pentru ea în această toamnă așa de plină. Așa că, acest scurt răgaz ne permite să efectuăm un bilanț al momentului și să aruncăm o privire asupra lui **„ce va fi..."** în zilele care urmează.

De la recenta noastră întîlnire în paginile revistei, prilejuită de subiectul acesta, cel mai important fapt de remarcat este calificarea selecționatei **Iugoslaviei** în sferturile de finală. Deci după **Italia**, există încă o reprezentativă practic trecută în următorul tur al importantei întreceri. Elevii lui **Vujadin Boșkov** au realizat un egal în partida lor cu reprezentativa **R. D. Germane**, astfel că ultimele jocuri din grupă, **Iugoslavia — Luxemburg** și **Luxemburg — Olanda**, nu mai au decît rolul de a da oficiala și definitiva formă a clasamentului. Să consemnăm, deci, graba cu care grupele a VI-a și a VII-a și-au desemnat liderii în persoana selecționatelor conduse de faimoșii internaționali **Facchetti** și — respectiv — **Geaici**.

Dar în rest? În rest trebuie semnalat punctul foarte important obținut de reprezentativa **U.R.S.S.** în dificila partidă, în deplasare, cu unsprezecele irlandez. Tenacele **Bișoveț** a redevenit omul de gol de mare faimă și a marcat un gol de mare preț pe stadionul din **Belfast**. În această serie, a IV-a, „jocul-cheie" devine acum cel de miercurea viitoare, de la **Valencia**: un egal ar reprezenta — practic — calificarea selectionatei sovietice. În cazul unei victorii a spaniolilor, va mai trebui așteptată decizia finală, întrucît ei mai au încă două meciuri de jucat, cu **Irlanda** — în deplasare — și cu **Cipru** pe teren propriu. O victorie și un egal în aceste partide i-ar aduce la egalitate cu actuala fruntașă a clasamentului. După cum un eșec în jocul cu irlandezii îi scoate definitiv din cursă. La 10 noiembrie, cînd este programat meciul de la **Belfast**, vom avea un important moment de clarificare în această serie. Succesul de la **Basel** al elevilor lui **Alf Ramsey**, datorat unui... autogol (specialitate a elveților?) a înlăturat multe dintre dificultățile ce stăteau în calea echipei engleze. În mod normal, adică și printr-un egal în partida-retur, ea este calificată. Și este greu de presupus că va pierde pe Wembley, acolo unde asemenea momente sînt rar consemnate în istoria fotbalului! Reprezentativa **Ungariei** așteaptă meciul de miercurea viitoare, cu cea a **Norvegiei**, spre a-și rotunji punctajul și a-și consolida golaverajul. Și ea a făcut, prin victoria de la Paris, un mare pas spre intrarea în sferturile de finală.

O indirectă beneficiară a înfrîngerii echipei **Portugaliei** la **Glasgow** este echipa **Belgiei**. Trebuie ca ea să piardă la scor întîlnirile cu marile rivale din grupă, **Scoția** și **Portugalia**, pentru a ceda primul loc și calificarea. Cît privește reprezentativa vest-germană, ea mai are nevoie doar de un singur punct, în jocul cu selecționata **Poloniei**, spre a fi și ea, practic, trecută în sferturile de finală. În sfîrșit, în grupa selecționatei noastre, un joc de mare însemnătate se va desfășura miercurea viitoare la **Praga**: întîlnirea **Cehoslovacia — Țara Galilor**, de care ne ocupăm separat.

Iată, acum, clasamentele la zi din cele opt grupe și programul care a mai rămas de disputat pînă la încheierea întrecerii din cadrul lor:

• GRUPA I: **1. Cehoslovacia** 7 puncte (golaveraj 9:2); 2. România 5 puncte (7:1); 3. Țara Galilor 5 puncte (5:3); 4. Finlanda 1 punct (1:16). Au mai rămas de disputat întîlnirile: Cehoslovacia — Țara Galilor (27 octombrie); România — Cehoslovacia (14 noiembrie); România — Țara Galilor (24 noiembrie).

• GRUPA A II-a: **1. Ungaria** 7 puncte (8:5); 2. Bulgaria 5 puncte (8:4); 3. Franța 5 puncte (7:5); 4. Norvegia 1 punct (5:14). Au mai rămas de disputat partidele: Ungaria — Norvegia (27 octombrie); Franța — Bulgaria (10 noiembrie); Bulgaria — Franța (11 decembrie).

• GRUPA A III-a: **1. Anglia** 8 puncte (12:3); 2. Elveția 8 puncte (11:3); 3. Grecia 3 puncte (3:6); 4. Malta 1 punct (2:16). Au mai rămas de disputat partidele: Anglia — Elveția (10 noiembrie) și Grecia — Anglia (1 decembrie).

• GRUPA A IV-a: **1. U.R.S.S.** 9 puncte (13:4); 2. Irlanda 5 puncte (9:5); 3. Spania 4 puncte (6:2); 4. Cipru 0 puncte (2:19). Au mai rămas de disputat partidele: Spania — U.R.S.S. (27 octombrie); Irlanda — Spania (10 noiembrie); Spania — Cipru (24 noiembrie).

• GRUPA A V-a: **1. Belgia** 8 puncte (10:1); 2. Portugalia 6 puncte (9:5); 3. Scoția 4 puncte (3:7); 4. Danemarca 2 puncte (2:11). Au mai rămas de disputat partidele: Scoția — Belgia (20 noiembrie) și Portugalia — Belgia (21 decembrie).

• GRUPA A VI-a: **1. Italia** 9 puncte (10:2); 2. Austria 6 puncte (12:4); 3. Suedia 6 puncte (3:5); 4. Irlanda (Eire) 1 punct (3:17). A mai rămas de disputat partida Italia — Austria (27 noiembrie).

• GRUPA A VII-a: **1. Iugoslavia** 8 puncte (7:2); 2. R.D. Germană 7 puncte (11:6); 3. Olanda 5 puncte (10:6); 4. Luxemburg 0 puncte (1:15). Au mai rămas de disputat partidele: Iugoslavia — Luxemburg (27 octombrie) și Luxemburg — Olanda (17 noiembrie).

• GRUPA A VIII-a: **1. R.F. a Germaniei** 9 puncte (10:2); 2. Polonia 5 puncte (9:4); 3. Turcia 3 puncte (3:9); 4. Albania 1 punct (2:9). Au mai rămas de disputat partidele: Albania — Turcia (14 noiembrie); R.F. a Germaniei — Polonia (17 noiembrie); Turcia — Polonia (5 decembrie).

MAGNUSSON LA BORDEAUX? Internaționalul suedez Magnusson, actualmente la Olympique Marseille, va fi transferat, se pare, la sfîrșitul sezonului, la un alt club francez, Bordeaux. Magnusson a mai jucat, cum se știe, și la Juventus Torino.

ROSATO — GRAV ACCIDENTAT. Jucătorul lui A. C. Milan, internaționalul Rosato, s-a accidentat grav în meciul de campionat de duminică. El va fi indisponibil pentru mai mult timp, inclusiv pentru partidele în „Cupa U.E.F.A." ale formației sale.

ARSENAL LA PARIS. La 11 noiembrie va avea loc la Paris un meci amical între echipa Paris St. Germain și Arsenal Londra. Încasările sînt destinate fondului de ajutorare a copiilor atinși de grave maladii cerebrale.

DISCUȚII PENTRU STABILIREA ARBITRILOR PRELIMINARIILOR C. M. Pentru ședința specială a comisiei de arbitraj F.I.F.A., prevăzută a avea loc între 25 și 27 octombrie la Lima, cu un singur punct la ordinea de zi — stabilirea arbitrilor pentru jocurile din preliminariile C.M. 1974 — sînt anunțate vii discuții. De pe acum s-au ivit divergențe între membrii comisiei asupra soluției de adoptat: să se stabilească numai țara, sau să se și fixeze — nominal — dintre arbitrii deținînd ecusonul F.I.F.A., conducătorii la centru ai respectivelor partide? Să așteptăm dezbaterile de săptămîna viitoare din capitala peruană.

IMPRUMUT PENTRU SUPRAVIEȚUIRE. De necrezut, dar adevărat. Campioana R.F. a Germaniei, Borussia Mönchengladbach a solicitat și obținut un împrumut din partea primăriei spre a face față datoriilor. În caz contrar, existența acestui renumit club era compromisă!

DEMISIA ANTRENORULUI ECHIPEI JAPONIEI. Neputînd rezista criticilor aduse pentru eliminarea din preliminariile olimpice a selecționatei Japoniei, antrenorul acesteia, Okano a demisionat.

DIN FOTBALUL INTERNAȚIONAL

MIERCURI LA PRAGA

CEHOSLOVACIA—ȚARA GALILOR, UN MECI CARE NE INTERESEAZĂ DIRECT

ZECE ZILE DE PREGĂTIRI COMUNE PENTRU INTERNAȚIONALII CEHOSLOVACI

PRAGA 20 (prin telefon) Se apropie cu pași repezi meciul cu Țara Galilor. În vederea acestei întîlniri, Comisia de antrenori de pe lîngă federația de fotbal a aprobat lista următorilor jucători:

PORTARI: Viktor și Vencel; FUNDAȘI: Dobiaș, Hrivniak, L. Zlocha, Rusnak, Taborsky; MIJLOCAȘI: Pollak, Kuna, Hrdlicika, Tomanek; ATACANȚI: Danko, B. Vesely, Stratil, Nehoda, Jokl, Jan Capkovici, Kabat. Ca rezerve au mai fost reținuți: Flesar — portar; Migas, Moder și Frantișek Vesely — jucători de cîmp. Se pot observa cîteva nume noi în lotul lărgit. Este vorba de Rusnak și Tomanek de la Zilina, Stratil de la Union Teplice, Nehoda de la Dukla Praga și Moder de la Slovan Bratislava.

Pe echipe, prezența jucătorilor în lot se prezintă astfel: SLOVAN BRATISLAVA: Vencel, L. Zloha, Hrivniak, Moder, Jan Capkovici, Jokl; DUKLA: Viktor, Hrdlicika, Nehoda; SPARTAK TRNAVA: Kuna, Kabat, Dobias; SPARTA PRAGA: B. Vesely, Migas, Taborsky; ZVL ZILINA: Rusnak, St. Tomanek; VSS KOSICE: Pollak, Danko; LOKOMOTIV KOSICE: Flesar; SKLO UNION TEPLICE: Stratil; SLAVIA PRAGA: Frantișek Vesely. După cum se poate vedea, cel mai mare număr de jucători — șase — îl dă clubul **Slovan Bratislava** care, alături de **VSS Kosice**, se află în fruntea clasamentului după etapa de duminică.

În vederea partidei cu selecționata Țării Galilor care se dispută la Praga, antrenorii **L. Novak** și **L. Kaciani** au convocat de alaltăieri la motelul „STOP" de lîngă Praga, lotul mai sus anunțat. Programul de pregătire este destul de încărcat. În afara antrenamentelor zilnice lotul va susține două meciuri de verificare.

Miercuri (n.r. ieri) a avut loc primul joc, în compania echipei **Skoda Ceske Budejovice**, din Divizia C la Budejovice; cel de al doilea se va desfășura la 24 octombrie, la **Mlada Boleslav**, cu echipa **Skoda**, tot din Divizia C.

Echipa de tineret a **Cehoslovaciei** va juca tot la 27 octombrie, la **Poznan**, cu echipa similară a **Poloniei**. Aceasta deoarece **Țara Galilor** nu participă cu echipa de tineret, și pentru a verifica potențialul echipei în vederea jocului cu echipa de tineret a **României**. Lotul de tineret este format din următorii jucători: **Cervenan, Szabo, Varadin, Suchanek, Luza, Samek, Koubek, Panenka, Gajdușek, Stafura, Melichar, Biciovsky, Masny, Bubenko, Klement, Albrecht.** Rezerve sînt: **Pelikan, Dvorak, Farcas, Svehlik, Luprich, Pesice.**

După cum se vede, **Biciovsky** și **Albrecht** au fost trecuți la echipa de tineret.

U.E.F.A. a făcut cunoscut Federației de fotbal din **Cehoslovacia** că jucătorul **KUNA** eliminat la meciul **Spartak Trnava — Dinamo București**, poate juca în meciurile inter-țări. Pedeapsa pe care i-a dictat-o U.E.F.A. se referă la întîlnirile inter-cluburi.

JAN HAJEK

L. Novak (dreapta) și secundul său L. Kaciani

GALEZII — CU TOATE VEDETELE

CARDIFF, 20 (prin telefon), Selecționerul **Dave Bowen** a anunțat că pentru meciul cu **Cehoslovacia**, de miercurea viitoare va deplasa cel mai bun lot la ora actuală. Pentru sîmbătă 23 octombrie sînt convocați — îndată după terminarea meciurilor din campionatul englez — următorii jucători: **Sprake** (Leeds) și **Millington** (Swansea) — portari; **England** (Tottenham), **Roberts** (Arsenal), **Thomas** (Swindon), **Rodrigues** (Sheffield) — fundași **Hennessey** (Derby), **Hockey** (Sheffield), **Yorath** (Leeds), **Durban** (Derby) — mijlocași; **R. Davies** (Southampton), **Toshack** (Liverpool), **Reece** (Sheffield), **Evans** (Swansea), **W. Davies** (Manchester City) — atacanți.

Cercurile fotbalistice din **Țara Galilor** sînt foarte optimiste în privința jocului de la **Praga**. „În meciul cu Finlanda puteam să învingem la 7—8 goluri diferență", declară căpitanul echipei, **England**. „**Portarul din Helsinki a apărat însă cel puțin trei goluri sigure, iar de patru ori șuturile coechipierilor mei au întîlnit barele. Ne-am regăsit ca formulă de echipă. Toți internaționalii au răspuns, dînd curs unui angajament mai vechi al nostru, convocării la echipa națională. Și pentru că, în viitor, toate transferările vor fi avizate de federația galeză și în funcție de prezența la echipa națională. Așa că abordăm jocul de la Praga cu mult optimism, și cred eu, cu multe șanse. Avem excelenți oameni de contraatac și asta ne îndreptățește să sperăm în șansele noastre de a realiza o surpriză de ultimă oră**".

Fotbaliștii din lotul galez vor pleca luni dimineața, cu avionul la **Praga**. Marți la amiază ei vor face un antrenament de acomodare pe stadionul **Strachov**. La partida de la București, **România — Cehoslovacia**, de la 14 noiembrie, va fi prezent și selecționerul reprezentativei Țării Galilor, **Bowen**.

MIKE ADAMS

N.R. Jocul **Cehoslovacia — Țara Galilor** va fi urmărit, așa cum s-a mai anunțat, de antrenorii români **Titus Ozon** și **Ion Voica**.

ALTE REZULTATE DIN CUPELE EUROPENE

CUPA CAMPIONILOR EUROPENI

Olympique Marseille — Ajax Amsterdam 1—2; Grasshoppers Zürich — Arsenal Londra 0—2; Celtic Glasgow — Sliema Wanderers 3—0; T.S.K.A. Moscova — Standard Liege 1—0; F. C. Valencia — Ujpesti Dozsa 0—1; Borussia Mönchengiad — Internazionale Milano 7—1.

CUPA CUPELOR

Sparta Rotterdam — Steaua roșie Belgrad 1—1; A. C. Beerschot — Dynamo Berlin 1—3; Glasgow Rangers — Sporting Lisabona 3—2; A. C. Torino — Austria Viena 1—0; Eskișehir — Dinamo Moscova 0—1; I. F. Atvidaberg — Chelsea Londra 0—0; F. C. Liverpool — Bayern München 0—0.

CUPA U.E.F.A.

Rosenborg Trodheim — Lierse S.K. 4—1; F. C. Köln — F. C. Dundee 2—1; A.D.O. Haga — Wolverhampton 1—3; Zelezniciar Sarajevo — Bologna 1—1; F. C. Nantes — Tottenham Hotspur 0—0; Eintracht Braunschweig — Atletico Bilbao 2—1; F. C. Johnstone — Vasas Budapesta 2—0; Milan — Hertha 4—2; O.F.K. Beograd — F.C. Carl Zeiss Jena 1—1; Ferencvaros — Panionios Atena 6—0; Dinamo Zagreb — Rapid Viena 2—2.

HOTĂRÎRI ALE COMISIEI DE COMPETIȚII ȘI DISCIPLINĂ

Aseară, Comisia centrală de competiții și disciplină a luat în discuție cazurile de nesportivitate, eliminări, incidente etc., înregistrate în etapa de duminica trecută a Diviziei A. Comisia a luat următoarele decizii:

• Jucătorul **DARABAN** (Crișul) suspendat pe cinci etape, pentru insulte aduse arbitrului de tușă (el a fost eliminat de pe teren).

• Jucătorii **S. MOCANU** („U" Cluj) și **SAMEȘ** („U" Craiova) pentru lovire reciprocă în intîlnirea echipelor de tineret-rezerve.

• Stadionul „CRIȘUL" din Oradea a fost suspendat pentru o etapă din cauza atitudinii nesportive a unui spectator care a aruncat o sticlă în teren, la meciul Crișul — Steagul roșu din etapa trecută.

• Cazul jucătorului **FLOREA DUMITRACHE** (Dinamo) va fi discutat în ședința de astă seară.

PRONOSPORT

Pronosticurile noastre la concursul nr. 43 din 24 octombrie 1971:

1. Steaua — Rapid	x
2. Farul — Dinamo	1
3. Steagul roșu — U.T.A.	x 2
4. C.F.R. Cluj — „U" Cluj	1 x 2
5. F. C. Argeș — Petrolul	1
6. A.S.A. Tg. M. — „U" Cv.	1
7. Politehnica — Jiul	1
8. Sport Club Bacău — Crișul	1
9. Fiorentina — Roma	1 x
10. Lanerossi — Milan	2 x
11. Mantova — Bologna	x
12. Napoli — Sampdoria	1 x
13. Varese — Torino	x

Redacția și administrația: str. Vasile Conta nr. 16, București, tiparul: I. P. Informația, str. Brezoianu nr. 23—25, București

PROLETARI DIN TOATE ȚĂRILE, UNIȚI-VĂ!

FOTBAL

REVISTĂ SĂPTĂMÎNALĂ

283

ANUL VI • MIERCURI 27 OCTOMBRIE 1971 • 12 PAG. • 2 LEI

MIERCUREA VIITOARE, ÎN RETURUL CUPELOR EUROPENE

STEAUA, RAPID ȘI U.T.A.

în cursa pentru calificare în al III-lea tur

DINAMO, LA ROTTERDAM: un meci în care măcar prestigiul trebuie recîștigat

LERETER,

PRIMUL JUCĂTOR ROMÂN CARE ATINGE CIFRA DE 300 MECIURI ÎN DIVIZIA A

ÎN ACEST NUMĂR

• U.T.A. VALSEAZĂ CU DEZINVOLTURĂ ÎN CAMPIONAT, ACUM, ÎNAINTEA UNUI VERITABIL DERBI: PARTIDA CU DINAMO • UN SONDAJ INEDIT: CE ECHIPĂ NAȚIONALĂ AȚI ALCĂTUI DACĂ MECIUL CU CEHOSLOVACIA S-AR DISPUTA DUMINICA ACEASTA? • REPREZENTATIVA R.D. GERMANE A ȘI ÎNCEPUT „CAMPANIA C.M. 1974" • ARBITRII ENGLEZI LA „ZID" • CUM SE VA TERMINA PARTIDA DE POMINĂ DE LA MÖNCHENGLADBACH?

Ghergheni

CURIER SĂPTĂMÎNAL

● **TÎRGOVIȘTE.** Consiliul județean pentru educație fizică și sport Dîmbovița a hotărît reactivizarea colegiului de antrenori-fotbal care, în ultimul timp, a existat mai mult cu numele. În ședința care a avut loc recent, antrenorii divizionarelor B și C și instructorii voluntari ai echipelor din campionatul județean și-au expus punctele de vedere pe marginea planului de activitate întocmit. Cu același prilej s-a ales și noul organ de conducere al colegiului : **Eugen Popescu** — președinte, **Constantin Iacob** — secretar, **Ion Unguroiu** — cu probleme tehnice. Absenți nemotivați (Virgil Blujdea, Ștefan Bădin, Constantin Bădulescu) au fost sever sancționați, fapt ce dovedește hotărîrea acestui colegiu de a da un curs nou, pozitiv, preocupărilor sale de viitor. (**Mișu Avanu** — corespondent).

● **TÎRGU JIU.** Față de anii precedenți, Comisia județeană de fotbal este mult mai promptă în analizarea tuturor abaterilor disciplinare. Dintre recentele sancțiuni subliniem pe aceea dictată împotriva lui **Nicolae Rață,** instructorul echipei Confecția Tg. Jiu, pentru atitudine necuviincioasă față de conducătorul jocului, avertizarea secțiilor de fotbal Parîngul Novaci și Gorjul Tg. Jiu pentru deficiențe în organizarea meciurilor pe teren propriu. În același timp au fost sancționați și o serie de jucători care au încălcat normele disciplinei competiționale. (**C. Crîngulescu** — corespondent).

● **PLOIEȘTI.** De curînd s-a dat startul în campionatul județean de fotbal al copiilor și juniorilor. Actuala ediție a întrecerii, rezervată copiilor, se va desfășura pe două categorii de vîrstă. La Ploiești s-au alcătuit două serii din cîte șase echipe. În prima serie participă copii născuți în 1958 și mai mici, iar în seria a doua copii născuți între anii 1956-1957. În centrele din județ participă șapte echipe (Băicoi) și patru echipe (Vălenii de Munte). Sperăm ca și în acest an întrecerea micilor jucători să se bucure de aprecieri unanime. (**Mihai Sima** — corespondent).

● **TURNU SEVERIN.** A patra ediție a campionatului județean de fotbal Mehedinți a aliniat la start un număr record de echipe : 15. De remarcat faptul că zece dintre acestea sînt din mediul rural, Dunărea Gruia, Tractorul Obîrșia de Cîmp, Constructorul Vînători, Carpați Salcia și Șoimii Bălăcița avînd, pînă în prezent, comportări dintre cele mai frumoase. (**Gheorghe Manafu** — corespondent).

Note — ACUZAȚII RECIPROCE

Mingi ce iau traiectorii curioase, glezne luxate, întinderi musculare, pseudo-spectacol fotbalistic — iată cîteva dintre „bucuriile" provocate de starea necorespunzătoare a terenului de fotbal din Cîmpulung Muscel. Și pe bună dreptate spectatorii acuză zgomotos acțiunile eșuate ale echipelor combatante, stîrnind mîhnirea jucătorilor care se străduiesc să ofere un spectacol fotbalistic de calitate.

Pornind de la această stare de lucruri, căutînd cauzele care au dus la degradarea terenului, ne-am adresat recent secției de fotbal Muscelul U.M.M. (instructor : **Ion Teleleu**) „beneficiara" terenului, precum și Clubului sportiv orășenesc (respectiv, metodistului **Nicolae Teleleu**), care administrează complexul sportiv „23 August".

— Rușine ! Asta-i teren ? Pentru trei firișoare de iarbă, să-mi schilodesc oile prin gropi ?

Desen de AL. CLENCIU

Răspunsurile au fost cît se poate de... neconvingătoare. Muscelul se plînge de lipsa de grijă a C.S.O. care a lăsat terenul în părăsire ; iar C.S.O. motivează starea necorespunzătoare a acestuia, prin continua lui solicitare, gospodarii stadionului neavînd răgazul de a face regazonarea sau reparațiile parțiale.

Și uite așa, de ani de zile se poartă discuții, în timp ce terenul se transformă treptat într-un veritabil maidan. O singură întrebare nu și-au pus încă cei în cauză : **cine pierde în ultimă instanță din aceste acuzații reciproce ?** Răspunsul e simplu : **fotbalul !**

De la o vreme oile și-au făcut apariția pe stadion și pasc impasibile bruma de iarbă ce mai acoperă cîmpul de joc. Poate că gospodarii stadionului se gîndesc la o eventuală transformare a terenului, ceea ce ar face ca un viitor articol pe această temă să se intituleze : **„Cînd doi se ceartă... cîștigă oile !"**

PAUL MATEOIU
corespondent

PRONOSPORT

Pronosticurile noastre la concursul nr. 44 din 31 octombrie 1971 :

1. „U" Cluj — F.C. ARGEȘ Pitești	1
2. FARUL Constanța — JIUL Petroșani	1x
3. A.S.A. Tg. Mureș — PETROLUL Ploiești	1
4. „U" Craiova — STEAGUL ROȘU Bv.	1
5. CRIȘUL Oradea — C.F.R. Cluj	1
6. ATALANTA Bergamo — FIORENTINA	x
7. BOLOGNA — LANEROSSI Vicenza	1
8. MILAN — JUVENTUS Torino	1x
9. ROMA — INTERNAZIONALE Milano	1x2
10. SAMPDORIA Genova — CATANZARO	1
11. TORINO — CAGLIARI	1x
12. VARESE — NAPOLI	1x
13. VERONA — MANTOVA	1

„PURTĂTORUL DE CUVÎNT AL FARULUI"...

Mai erau cîteva minute de joc din partida de la Ploiești dintre Petrolul și Farul cînd, pe teren și în tribune, spiritele s-au aprins brusc, unii dintre jucătorii constănțeni nemaiputîndu-și struni nervii, ca urmare atît a faptului că își vedeau compromise ultimele șanse de a obține un rezultat egal în fața petroliștilor, cît — mai ales — a unor semnalizări greșite ale tușierului E. Călbăjos. Ba un moment dat, Robert Cosmoc s-a apropiat de tușă pentru a-și calma jucătorii dar tribunele l-au apostrofat, subliniem încă o dată, nejustificat.

După meci, ne-am îndreptat spre vestiarul Farului pentru a solicita cîteva cuvinte despre joc antrenorului echipei constănțene. Bănuiam că atmosfera din preajma oaspeților nu va fi tocmai senină. Surpriza mare a fost însă alta. Cosmoc era supărat dar nu furios, Stoica, Ghirca, Tănase, Antonescu se calmaseră și ei. Doar un ins, care patrula prin fața ușii cabinei, pus pe scandal, gesticula și profera injurii la adresa arbitrilor, spectatorilor, jucătorilor ploieșteni, la adresa tuturor celor care îndrăzneau să se apropie de vestiarul Farului. L-am întrebat pe antrenorul constănțenilor cine este și în ce calitate devenise... purtătorul de cuvînt al echipei.

PE TEME DE EDUCAȚIE

— Am să vă spun eu cine sînt. Nu mi-e frică nici de Dumnezeu !

Și bătîndu-se cu pumnul în piept s-a recomandat: VASILE PĂCURARU.

Am aflat apoi cu surprindere că este salariat al Consiliului județean pentru educație fizică și sport — Constanța. și că nu făcea parte din delegația echipei constănțene !? Cei care-l cunoșteau ne-au rugat să trecem cu vederea peste incident, respectivul fiind în stare de ebrietate. Nu era însă o circumstanță atenuantă. Ba dimpotrivă. Faptul îl acuza și mai mult. Pentru că este inadmisibil ca tocmai acum, în perioada cînd se fac mari eforturi pentru instaurarea unui climat de sportivitate pe terenurile de sport, cînd se acționează prin toate pîrghiile pentru formarea unor sportivi cu o înaltă ținută cetățenească, educați în spiritul moralei noastre socialiste, repetăm, este inadmisibil ca tocmai un activist sportiv, cum se pretinde a fi **Vasile Păcuraru** să se prezinte în fața unor tineri sportivi într-o stare jalnică, să nu-și poată controla cuvintele, să înjure și amenințe ca la ușa cortului. Și ar fi și mai inadmisibil dacă, într-o astfel de situație, Consiliul județean pentru educație fizică și sport Constanța n-ar aplica celui în cauză o sancțiune exemplară. **(L.D.).**

CEA MAI FURTUNOASĂ ȘEDINȚĂ...

● 28 DE CONFLICTE SUB LUPĂ ● RECORDUL... RECORDULUI MEDIAȘ ● ECHIPELE DIN SIBIU ÎN... OFSAID !

Recent, într-una dintre ședințele sale săptămînale, subcomisia de disciplină din cadrul Comisiei de fotbal a județului Sibiu a avut serios de lucru, dictînd o sumedenie de sancțiuni, ca urmare a unor grave abateri de la disciplina competițională, săvîrșite de unii jucători și asociații sportive. Astfel, au fost sancționate cu ultim avertisment conducerile asociațiilor sportive C.F.R. SIBIU **(n-a luat măsuri corespunzătoare de protejare a arbitrilor în timpul și la sfîrșitul meciurilor)**, U.P.A. SIBIU **(pentru slabă preocupare față de juniori ; a fost sancționat și instructorul echipei — Al. Rișnița — care ajunsese un fel de expert în substituirea de jucători ! ?)**, METALUL I. O. SIBIU **(pentru ținută necorespunzătoare în teren — echipament uzat, decolorat, neuniform)**.

În furtunoasa și prelungita sa ședință, subcomisia, în acest an ferm hotărîtă să nu facă nici cel mai mic rabat disciplinei, a analizat cu discernămînt toate abaterile care i-au fost aduse la cunoștință, dictînd 28 de pedepse, dintre care șase unor fotbaliști juniori. Pentru grave insulte aduse arbitrilor, **Gh. Ocneriu** (Textila Mediaș) a fost sancționat cu 10 etape suspendare ; **Ion Pătru** (C.F.R. Sibiu), intrat în conflict cu publicul spectator, a fost îndepărtat de pe terenurile de sport pînă la primăvară (10 etape suspendare)"; preocupați mai mult de lovirea adversarilor decît de joc, **I. Nanu** și **V. Banciu,** ambii de la Avîntul Dîrlos și **I. Pop** (Textila Cisnădie), s-au văzut nevoiți să se ocupe cu orice altceva în afară de fotbal, timp de o lună și jumătate. Adresînd arbitrilor cuvinte grele, de maidanagii, **St. Szasz** (Record Mediaș), **I. Badea** și **I. Lepădat** (Textila Mediaș) au fost suspendați și ei pe mai multe etape (de la 3 la 6).

O atenție aparte a acordat subcomisia de disciplină cazului echipei RECORD MEDIAȘ care, cu bună știință, a folosit în jocuri oficiale pe **Viorel Făcălău** în timp ce acesta era suspendat pe 6 etape. Din această cauză s-a hotărît ca cele trei meciuri în care a apărut jucătorul sancționat să fie omologate cu 3—0 în favoarea adversarilor întîlniți de Record. În același timp, **V. Făcălău,** client mai vechi al subcomisiei de disciplină, a fost exclus din viața sportivă. Măsurile acestea ar trebui să dea serios de gîndit și altor asociații ca **Textila Cisnădie, Avîntul Dîrlos** și **Textila Mediaș,** care nu sînt străine de folosirea unor metode asemănătoare !

Considerăm că — acum, într-o perioadă cînd pe întreg cuprinsul patriei, în toate domeniile de activitate, se desfășoară o vastă și intensă activitatea politico-educativă — este de datoria fiecărei asociații sportive să-și concentreze eforturile, să nu scape nici un moment din vedere tocmai acel aspect al preocupărilor lor legat de munca educativă cu sportivii. Ori, din cele relatate mai sus, reiese că la acest capitol, asociații ca **Record** și **Textila** din **Mediaș, Avîntul Dîrlos, C.F.R. Sibiu, Textila Cisnădie** etc., au rămas corigente. Repercusiunile indiferenței și toleranțelor față de acest domeniu, după cum s-a văzut, se întorc ca un bumerang tocmai împotriva celor care le-au favorizat. În sport, poate mai mult ca în orice alt domeniu de activitate, acest adevăr este cît se poate de evident.

ILIE IONESCU
corespondent

DIN ACTIVITATEA CENTRELOR DE COPII ȘI JUNIORI

CÎND NE PUTEM DECLARA MULȚUMIȚI ?

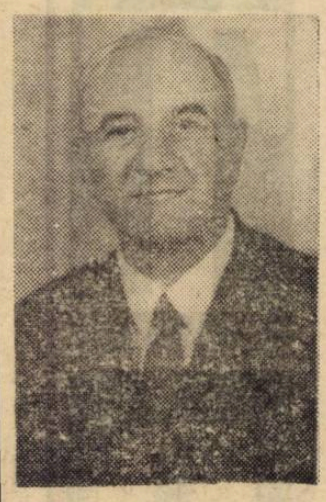

DUMITRU PĂTRAȘCU

La vîrsta de 47 de ani, DUMITRU PĂTRAȘCU, fostul portar al Gloriei C.F.R. Galați și Corvinului Hunedoara, pare mereu tînăr, neobosit, chit că timpiele i-au albit — poate — prematur.

— De cîți ani sînteți antrenor ? l-am întrebat recent.

— De 13. Numai la Corvinul. La început la juniori, apoi la echipa mare și din nou la juniori. Din anul 1970 mă ocup de centrul de copii și juniori al Corvinului.

— Există la acest centru condiții optime pentru desfășurarea unei activități corespunzătoare ?

— Avem la dispoziție terenuri bune : unul gazonat, unul cu iarbă și unul cu zgură. În această privință totul este în regulă. Ne lipsesc însă mingi suficiente și echipament adecvat grupelor de copii de 8—10 ani și 10—12 ani. Nu avem nici aparate ajutătoare, pentru efectuarea unei pregătiri complexe. Clubul nu ne poate ajuta. Iată de ce cred că F.R.F. ar trebui să ne acorde și nouă o oarecare atenție.

Am aflat apoi, din discuția avută cu antrenorul Dumitru Pătrașcu, *care este ajutat în activitatea sa de* Pîrvu Abagiu *(răspunde de grupele de copii), că, în prezent, în cadrul centrului, își perfecționează pregătirea 94 de jucători împărțiți în patru grupe (8—10 ani, 10—12 ani ; 12—14 ani și 15—17 ani), că an de an aceste grupe sînt împrospătate cu elemente relevate de campionatele interstrăzi și cartiere, de diversele competiții rezervate micilor jucători în vacanțe, la care unul dintre cei doi antrenori ai centrului asistă cu regularitate.*

— Ce jucători ai centrului au fost promovați în rîndurile echipei de seniori ?

— Ioan Naghi (născut în 1954), component al lotului național de juniori și Aurel Cloțec (1953), ambii fundași, Virgil Stoica (1953) și Nicolae Giurgiu (1953), atacanți. Tot din centrul nostru au plecat D. Roman (portar) și Fl. Deliu (atacant), în prezent la Minerul Teliuc, A. Mureșan și Gh Manole (atacanți) care joacă la Constructorul Hunedoara. Alți cîțiva dintre juniorii centrului nostru promit ascensiuni spre fotbalul de performanță. Iată cîteva nume : fundașul D. Gălan, mijlocașul D. Tănase, atacantul central C. Puică, extrema stîngă T. Petac etc. Toți patru și încă vreo cîțiva la fel de talentați, se află în atenția antrenorului echipei de seniori, Eutim Stepan. De altfel, cea mai mare satisfacție pentru noi, cei care lucrăm cu juniorii și copiii, este aceea de a ști că unul dintre „produsele" pe care ne-am străduit, ani la rînd, să le finisăm, a îmbrăcat tricoul unei echipe de seniori, că antrenorii divizionarelor le-au acordat creditul lor, că respectivul, sau respectivii jucători au îndreptățit speranțele. Atunci putem spune și noi mulțumiți: „finis coronat opus".

ION VLAD
corespondent

POȘTA REDACȚIEI

GHEORGHE MUNTEANU, Brașov. „Citeam recent că Facchetti a bătut recordul lui Caligaris, ajungînd la 60 de selecționări în reprezentativa Italiei. La noi cine deține recordul prezențelor în echipa națională ?". **Iuliu Bodola.** A îmbrăcat de 48 de ori tricoul tricolor. Ținînd cont de vîrsta pe care o au și numărul de meciuri susținute de naționala noastră în ultimul timp, șanse mari de a depăși acest record au **Cornel Dinu, Lucescu** și **Dumitru.** Rămîne de văzut.

IOAN BRUDER, Rm. Vîlcea. „Olimpicii noștri au pierdut meciul de la Copenhaga datorită unui nefericit concurs de împrejurări ; mă refer la acel autogol din primul minut de joc. Sper însă, ca în partida retur victoria să fie de partea noastră, că echipa se va califica pentru turneul de la München la care aș dori să particip ca susținător ardent al jucătorilor noștri. Se vor organiza oare excursii cu prilejul Olimpiadei ?". Desigur. Pentru a vă înscrie va trebui să vă adresați Oficiului Național de Turism.

PETRE NEAGU, com. Izbiceni — Olt. 1. Nu avem o evidență exactă a tuturor golurilor marcate de **Oblemenco** de-a lungul carierei sale de jucător. Atacantul Universității Craiova, se dovedește însă, an de an, unul dintre cei mai eficienți înaintași din Divizia A. A fost golgeter în edițiile 1966/1967 (17 goluri) și 1969/70 (19 goluri). Încă n-a îmbrăcat tricoul echipei naționale, dar, așa cum ne spunea recent, la 27 de ani nu-i încă prea tîrziu și, pentru realizarea acestui vis al său, este hotărît să facă tot posibilul, să se pregătească, sezon de sezon, cu asiduitate. 2. Nu, Universitatea Craiova n-a cîștigat niciodată „Cupa României" sau „Cupa Balcanică"

ION HUNYADI, RADU SABĂU, DORIN SABO, com. Mirșid — Sălaj. Doar în două orașe din țară — Bacău și București — funcționează licee de fotbal.

IONEL TĂNASE, Craiova. 1. **Ion Dumitru,** mijlocașul Rapidului, s-a născut la 2 ianuarie 1950. A jucat numai la Rapid. 2. Portarul **Necula Răducanu** este căsătorit și are un băiețel de doi ani. 3. În anul cînd a cîștigat primul său titlu de campioană a țării, ediția 1966/1967, echipa Rapid a fost antrenată de **Valentin Stănescu** (principal) și **Victor Stănculescu** (secund). Iată formația de bază care a adus în Giulești titlul atît de mult rîvnit : **Răducanu — Lupescu, Motroc, Dan, Greavu — Dinu, Jamaischi — Năsturescu, Dumitriu II, Ion Ionescu, Codreanu.** 4. **Macri** și **N. Georgescu** au jucat la Rapid pînă în anii 1964—1965.

VICTOR STAN, Bicaz. Trimiteți scrisoarea dv. direct antrenorului **Petre Steinbach,** pe adresa clubului Dinamo, șos. Ștefan cel Mare nr. 7—9, București. Credem că veți primi din partea cunoscutului nostru tehnician sfaturi multe și utile.

MIHAI SUHAN, Cluj. Consiliile județene pentru educație fizică și sport organizează cursuri pentru cei ce vor să devină arbitri. De regulă, viitorii cavaleri ai fluierului sînt selecționați din rîndul jucătorilor de fotbal. Pentru a intra în posesia mai multor informații adresați-vă C.J.E.F.S. Cluj.

MARIAN FLANCEA, Constanța. Programul competițional al echipei noastre reprezentative pe anul 1972 n-a fost întocmit, tocmai pentru că depinde în mare măsură de rezultatele meciurilor cu Cehoslovacia și Țara Galilor, de calificarea, sau ratarea calificării, tricolorilor pentru sferturile de finală ale Campionatului Europei, care sînt programate în primăvara anului viitor.

ÎN 7 ZILE

• FINAL OZON — DOBRIN : ÎMPREUNĂ LA LOT, „PUPAT PIAȚA INDEPENDENȚII" • PÎRCĂLAB NU E INTERESANT • TĂTARU ȘI CONTRADICȚIILE • ODIHNA PENTRU TURNEELE ÎN AMERICA DE SUD • DE CE E LIDER VICTORIA CAREI • DE CE S-A AMÎNAT O ȘEDINȚĂ LA FEDERAȚIE

Federația s-a pronunțat, în fine, în conflictul, Dobrin-Ozon. În cadrul conferinței de presă de sîmbătă, am aflat că, în urma anchetelor întreprinse, s-a ajuns la concluzia că **și Dobrin e vinovat și Ozon e vinovat,** ceea ce este o reală mare noutate.

Ceea ce constituie însă o de-a dreptul tulbărătoare noutate este modalitatea descoperită pentru stingerea conflictului : deoarece sus-numiții nu mai pot conlucra la clubul F.C. Argeș, unde — probabil — și-ar arăta unul altuia colții zi de zi, cel mai propice teren pentru încheierea păcii a fost găsit lotul național.

Aici, jucătorul Dobrin și antrenorul secund Ozon se îmbrățișează si se sărută în fiecare dimineață, trecînd peste mărunțele lor inamiciții anterioare, ceea ce contribuie din plin la crearea unei atmosfere de bună dispoziție printre „tricolori".

Olympique Marseille, campioana Franței și actuală lideră a clasamentului, a jucat miercurea trecută, în C.C.E., cu Ajax Amsterdam. Ei bine, Ajax a cîștigat în deplasare cu 2—1. Rezultat care — dincolo de prețul lui pe planul calificării — îl servește excelent pe Ștefan Covaci, cel puțin în ochii celor predispuși să facă diverse comparații. Mai cu seamă că elevii predecesorului lui Ștefan Covaci, la Ajax, fotbaliștii de la F.C. Barcelona, erau întrecuți acasă de unsprezecele Stelei, antrenat pînă nu de mult de compatrictul nostru, chemat la direcția tehnică a campioanei Europei.

Dar, fiindcă am vorbit de Covaci, să amintim că referatul său asupra lui Pîrcălab, pe care l-a văzut în meciul Ol. Marseille — Nimes, a fost negativ și Angelo Niculescu nu l-a mai chemat pe „Onei" în lot. De ce ? Pentru că Pîrcălab **„n-a arătat nimic nou, nimic deosebit"** sună răspunsul.

Ne putem declara mulțumiți de această logică, din moment ce în etapa de duminică — e adevărat — **toți ceilalți jucători din lot au arătat o grămadă de lucruri deosebite și noutăți.** În această situație, chemarea lui Pîrcălab la un trial ar fi fost un sacrilegiu.

Nu știu de ce, dar toată povestea asta cu urmărirea lui Pîrcălab, prin interpus, într-un meci în deplasare cu cea mai tare echipă franceză, seamănă cu vechea zicală românească : **„Am plecat după stăpîn, dă, doamne, să nu găsesc..."**

Bine-ar fi să nu regretăm... Oricum, ne puteam gîndi că meciul cu Cehoslovacia e **acasă.**

Tătaru nu prea are motive să exulte. La Barcelona, fără el, Steaua a realizat mai mult decît visa : victoria. Cîteva zile mai tîrziu, tot fără Tătaru, echipa învingea pe Rapid în derbiul etapei. Dacă, totuși, sînt unele motive ca Tătaru să se simtă bine în postura de suspendat fără termen, acestea trebuie căutate în misericordia și duioșia unor suporteri care au sărit să-l mîngîie, scandîndu-i numele înainte de meciul cu Rapid și cerîndu-l în formație.

Orice asemănare între cazul de duminică de pe stadionul „23 August" și altele similare, de pe stadionul din Pitești, nu este întîmplătoare.

Publicul este așa cum îl educăm.

Bunăvoința comisiei de competiții și disciplină față de Dumitrache este evidentă. Dîndu-i o suspendare pe șase etape, se ia cea mai bună **măsură medicală** față de acest jucător care resimte o acută nevoie de odihnă. Cum această suspendare va expira înaintea etapei penultime (8 decembrie) înseamnă că probabil Dumitrache nu va mai juca în acest sezon.

Ceea ce înseamnă că va fi bine odihnit pentru lungile turnee de iarnă din America de Sud.

Atragem atenția cititorului nostru Pompiliu Talpeș (care ne-a scris în legătură cu „cazul Gloria Baia Mare") că se înșeală atunci cînd presupune că modul cum a aplicat comisia de competiții suspendarea acordată de Biroul federal echipei Gloria Baia Mare nu poate influența clasamentul seriei. Îl anunțăm că Victoria Carei (una din echipele cărora li s-au făcut cadou două puncte) conduce în seria a X-a a Diviziei C, tocmai datorită acestei gratificații. Are 14 puncte, ca și a doua clasată. Fără cadoul de 3—0 din etapa a treia, alta era situația.

Și pentru că sîntem la Divizia C, să consemnăm un original record : după nouă etape, echipa Minerul Baia Sprie are golaverajul : 13—0 ! Da, ați citit bine : această echipă n-a primit gol de la începutul sezonului, în nouă partide consecutive.

Propun să-l chemăm pe portarul din Baia Sprie la lot și să mai terminăm cu lamentările pentru Iordache...

Luni urmă să aibă loc la F.R.F. o consfătuire cu reprezentanții cluburilor divizionare de fotbal, în care să se analizeze modul cum sînt îndeplinite indicațiile privind **îmbunătățirea activității politico-educative în rîndurile sportivilor.**

Consfătuirea a fost anunțată în presă. Biroul federal a făcut convocări.

Dar ședința nu s-a ținut. A fost reprogramată.

Pentru că... **n-au venit reprezentanții cluburilor.**

Fără comentarii.

Radu URZICEANU

REÎNTÎLNIRE CU TRICOLORII

Reîntîlnire, ieri dimineață, la hotelul sportivilor de la stadionul „23 August" cu fotbaliștii noștri. Reîntîlnire cu atmosfera calmă — ca de fiecare dată înaintea confruntărilor internaționale — care domnește printre purtătorii tricoului național. Reîntîlnire, în sfîrșit, cu cei mai mulți dintre băieții care de vreo doi ani fac ca în lume să se vorbească cu considerație despre fotbalul românesc. Spunem **cu cei mai mulți** pentru că, în afara celor obișnuiți, au apărut și nume noi, așa cum este, de pildă, acest **Năstase,** contestat anul trecut chiar și pentru lotul de juniori, prezent acum în rîndul fotbaliștilor din care antrenorul **Angelo Niculescu** va selecționa pe cei 11 pentru așteptatul meci cu Cehoslovacia. Dar sînt și alți jucători noi din alte puncte de vedere. Iată-l, de pildă, pe acest adulat și totodată contestat **Dobrin.** Este la fel de retras și sfios (!) ca întotdeauna. **Ghiță** și **Deleanu** sînt și ei — într-un fel — nume noi, deși vechi.

Se face apelul. Rînd pe rînd răspund **Răducanu, Ghiță, Sătmăreanu, Lupescu, Dinu, Deleanu, Mocanu, Vlad, Dumitru, Nunweiller VI, Anca, Vigu, Lucescu, Iordănescu, Dembrovschi, Dobrin.** Doi absenți, învoiți ambii : **Adamache** plecat cu echipa sa, Steagul roșu, în Grecia, la la Atena pentru partida cu Panionios din cadrul „Cupei Balcanice"; **Domide,** învoit o zi pentru a se duce acasă, la Arad, întrucît la Brașov U.T.A. a venit direct de la Walbrzych. (Cum s-ar spune : „veni, vidi, vici").

Toți băieții sînt gata de antrenament. Doar doi dintre ei sînt îmbrăcați „civil": **Mocanu** și **Iordănescu.** Fundașul Petrolului are o contuzie deasupra genunchiului stîng, căpătată în urma unei coliziuni cu **Tufan,** în timpul meciului cu Farul.

— Vei juca, miercuri, cu selecționata bulgară ?

— Nu știu. Depinde ce va spune medicul.

Mocanu primește însă asigurările maseurului **Andrei Tudose** că va fi apt de joc: **„Avem o pomadă specială, recent primită, făcută cu extract de venin de viperă! Ia durerea cu mîna, însănătoșește la iuțeală!".** În schimb, se pare că **Iordănescu** — din nou ghinionist — nu va fi prezent nici la meciul de azi, nici la cel de sîmbătă al Stelei și, probabil, nici la returul cu Barcelona. Are o contuzie pe rist, căpătată la meciul de la Copenhaga, la piciorul drept, și atunci cînd lovește mîngea... vede stele verzi. **„Nu trebuia să joc nici la Barcelona, nici cu Rapidul, dar..."**, spune el, interesîndu-se dacă „extractul de venin" nu ar fi bun și pentru el.

Cei 16 sînt pe gazonul marelui stadion. Cu acest prilej, privind mai atent, vedem cît de denivelat este terenul. Mai ales spre „cușca de lei" care conduce la vestiare. Dar numărîndu-i pe tricolori, constatăm că sînt 18! Al 17-lea este antrenorul **Angelo Niculescu,** Dar al 18-lea, cu care tocmai antrenorul este angajat într-un schimb de pase de încălzire, oare cine este? Într-un tîrziu aflăm că este asistentul medical **Belciug.** asistentul doctorului **Tomescu,** fost junior la F. C. Carcal...

Antrenamentul continuă. Jucătorii știu lecția, astfel că putem discuta cîteva minute cu antrenorul lor, care așteaptă ca acest stagiu de pregătire, încheiat cu meciul de astă seară, să aibă o eficacitate de sută la sută. **„Cei mai mulți dintre jucători sînt sănătoși și dovedesc o dorință mai mare în ceea ce privește participarea la întregul program de pregătire",** spune **Angelo Niculescu.** Mai aflăm că, luni, în cadrul unei analize asupra comportării din meciurile cu Finlanda și Danemarca, s-a insistat mai mult asupra factorului psihologic în joc. De pildă, asupra influenței ce au avut-o autogolul din meciul cu Danemarca și lovitura liberă prin care Feyenoord a deschis scorul în partida cu Dinamo. S-a discutat despre **Lucescu** și **Numweiller VI** asupra cărora cele două momente au avut mai multă pondere, despre starea portarilor **Răducanu** și **Andrei** care au primit aceste goluri. S-a mai discutat și despre **Dumitrache...**

— Și care a fost concluzia acestor discuții?

— Una singură : că aceste momente fac parte din joc, din neprevăzutul fotbalului, și că ei, ca jucători cu o atît de îndelungată activitate în elita fotbalului, trebuie să știe să treacă peste ele, să „scurteze" la maximum perioada căderii psihice. Adică, cu alte cuvinte, în bagajul lor de fotbaliști trebuie să existe și posibilitatea de a face față unor astfel de situații, care să nu constituie o surpriză cu efecte îndelungate.

— Este o noutate prezența lui Dobrin în lot...

— Noutate numai ca nume. Noi am spus întotdeauna că porțile echipei naționale sînt deschise oricărui jucător. Cu o condiție: să aibă valoare, să fie bine pregătit, să se încadreze în sistemul nostru de joc. Dobrin a mai fost și în trecut în lot, a avut însă suficiente carențe și a fost lăsat la club. În ultimul timp, el s-a comportat bine, a avut adică o bază fizică corespunzătoare unui efort prelungit, și-a îmbunătățit concepția de joc în sensul că și-a pus în slujba echipei calitățile sale personale. Mi-am dat seama că a venit la lot cu dorința arzătoare de a juca în echipa națională, fapt pe care nu l-a manifestat pînă acum, în perioadele de pregătire pentru partidele cu Iugoslavia și Cehoslovacia.

— Înseamnă că va juca la 14 noiembrie?

— Depinde de multe, printre care și de randamentul pe care-l va da în meciul cu selecționata bulgară.

Laolaltă cu seniorii, se află la „23 August" și lotul de tineret, împreună cu antrenorii lui, **Gh. Oia,** și **Gh. Constantin.** Amîndoi au asistat mai întîi la antrenamentul făcut ieri dimineață de fotbaliștii formației Bonsuccesso, adversarii din după amiaza zilei de azi. Cei doi tehnicieni au deplină încredere în cei 15 fotbaliști pe care-i au în pregătire, adică portarii **Ștefan** și **Vidac,** fundașii **Niculescu, Sătmăreanu II, Smarandache, Popovici, Mioc** și **Gabriel Sandu,** mijlocașii **Marian Popescu** și **Simionaș,** atacanții **Lică, Barbu, Kun II, Broșovschi** și **Bölöni.**

Mircea TUDORAN

LA 3 NOIEMBRIE, PE MICUL ECRAN

Secția sport a televiziunii ne face cunoscut programul transmisiilor fotbalistice din după-amiaza zilei de miercuri 3 noiembrie, cînd echipele noastre vor evolua în returul partidelor din turul doi al cupelor europene :

ora 14,25 : — U.T.A. — ZAGLEBIE WALBRZICH (Cupa U.E.F.A) transmisie directă de la Arad (comentează EFTIMIE IONESCU);

ora 16,30 : STEAUA — C.F. BARCELONA (Cupa cupelor) înregistrare de la București (comentează RADU URZICEANU) :

ora 18,30: LEGIA — RAPID (Cupa U.E.F.A.), transmisie directă de la Varșovia (comentează MIRCEA RADU IACOBAN).

Carnet

ROZ

de EUGEN BARBU

Dulcea culoare roz însoțește pagina fotbalistică de săptămîna aceasta. Lereter a fost sărbătorit, modest, ce-i drept, dar a fost sărbătorit ! Nu tu un afront, nu tu o observație, nimic... Textilistul a jucat de 300 de ori, în campionat, rară longevitate pe terenurile noastre minate de alcool și vedetism. Firesc, îi odresăm și noi de aici un salut fierbinte pentru seriozitatea sa, pentru dăruirea față de jocul minunat cu balonul rotund și, să ne fie iertat, dacă poate, s-o țină pe urmele englezului aceluia care încă la 50 de ani se mai distra pe terenurile umede ale Albionului.

★

Roz e și comunicatul, dacă poate fi numit așa, dăruit nouă de către președintele Federației de fotbal, Mircea Angelescu, cu ajutorul ziarului „Informația". Ce citim noi, cu toții ?

Conflictului Ozon-Dobrin i s-a pus capăt în ciuda celor ce voiau să facă din el un război de o sută de ani. Cuvîntul exact este **aplanat...**

Adică cum aplanat ? Întrebăm și noi ca proasta-n tîrg ? I s-au cerut scuze lui Năsel ? A fost primit la barierele Piteștilor cu flori ? A fost reintegrat în munca sa de antrenor la F. C. Argeș ? Firesc, cuvîntul aplanat obligă la restituiri morale și chiar bănești (salariile pe lunile din urmă), dar așa, pur și simplu : conflictul s-a aplanat ? După cîte știu, Ozon nu s-a întors la Pitești și Dobrin nu a scos un cuvîntel. E drept că a fost reprimit la lotul național (și bine s-a făcut, credem noi) ca urmare a formei sale excelente. Ce morală ar trebui să tragă de aici, să zicem Gigi Tătaru ? Că și el, în urma dezertării de la îndatoririle față de club, ar trebui răsplătit cu o selecționare în echipa Europei dacă nu în cea a Mapamondului...

Mai departe, din aceeași convorbire reiese că judecarea arbitrului Popovici a fost legală și tragerea sa în teapă, conform regulamentelor în vigoare, vezi paragrafele... (urmează cifre pe care nu le reține). Hai, domnule că prea e cusută cu ață albă ! Adică de ce să mai fie întrebat și împricinatul ? Ce-i aia o judecată ca lumea ? Patru arbitri au fost de față la meciul cu cîntec, au văzut, au fost strînși cu mașina (era să zic altceva) și duși în încăperile Federației, după care a urmat o decizie stupefiantă. De fapt ce mă deranjează nu e promptitudinea cu care arbitrul Popovici a fost scos în otara arenelor pe trei luni, cît suspecta unanimitate care miroase a răzbunare. Misterul e și mai mare după ce aflăm că Dumitrache, omul care a pricinuit neplăcerile respectivului judecător în negru, a fost la rîndul lui atins strașnic cu 6 etape de suspendare, tocmai pentru decizia pentru care a fost pedepsit arbitrul Popovici ! ! ! Dacă dv. pricepeți, ceva, spuneți-mi și mie pentru că sînt cu totul întors pe dos...

★

Trebuie să spun că am deplină încredere în Mircea Angelescu și nu e pentru prima oară cînd afirm aceasta, dar iertă-mi-se, de la o vreme, la Federația de fotbal, din vina nu știu cui, se petrec lucruri de-a dreptul ciudate. Regulamentele sînt încălcate cu paragrafe cu tot, ceva mai mult, sînt interpretate în mai multe feluri și eu nu mai pot fi solidar cu votul în alb pe care l-am dat încă demult președintelui. Consilierii d-sale ar face bine dacă s-ar ține mai aproape de adevărul vieții și nu de adevărul paragrafelor, pentru că lumea vine la meci, vede, știe, vorbește și nu e bine...

★

Roză este și reîntoarcerea lui Deleanu la lot. El a jucat bine în ultima vreme și trebue să aplaud decizia lui Angelo Niculescu cu care în mare nu sînt niciodată de acord. Fundașul dinamovist este de departe mai bun ca Popovici și chiar ca Mocanu, de Cheran ce să mai vorbim, că mi se face părul măciucă cînd aud cuvîntul Copenhaga... Așa dar, bravo, nea Angelo, dar de-acuș să te văd eu, dacă te mai ajută steaua aia pe care o ai deasupra frunții !

Cam atît pe săptămîna în curs, să vedem ce ne mai aduce luna noembrie care e în general cam ploioasă și melancolică...

RADIOGRAFIA ETAPEI A 8-A

• REZULTAT • ECHIPE • ARBITRU • | • COMENTARIUL MECIULUI • CEL MAI BUN DIN „22" • | • TINERET-REZERVE •

A. S. A. — „U" Craiova 0—0

STADIONUL „23 AUGUST": timp rece; teren bun; spectatori aproximativ 10 000.

A.S.A.: Nagel 7 — Szöllösy 6, Toth 6, Ispir 5, Czako 7 — Naghi 6, Bölöni 5, Hajnal 6 — Varadi 6, Mureşan 5 (min. 55: E. Lucaci 6), Fazekaş 5.

UNIVERSITATEA: Oprea 8 — Tacoi 8, Niculescu 8, Mincă 8, Deselnicu 8, Velea 8 — Ivan 7, Strimbeanu 6 — Martinovici 7. Neagu 6 (min. 65: Pîrvu 6; min. 86: Niţă), Ţarălungă 8.

ARBITRU: V. Topan (Cluj). nota 9.

ŢARĂLUNGA

A.S.A., SUB AŞTEPTĂRI • Atmosferă în general optimistă la Tg. Mureş, scontîndu-se o victorie comodă • Pînă simbătă se vînduseră doar 1 900 de bilete; la ora meciului (vreme însorită), stadionul era însă aproape plin • Jocul este de slabă factură, un fel de haos petrecut între cele două careuri de 16 m • Aşezarea craiovenilor în teren demonstrează intenţia lor clară de a obţine un meci nul • Dominarea (vagă) a gazdelor nu poate fi fructificată pentru că se joacă stereotip, fără inventivitate şi parcă fără ambiţie • Bölöni, care uimise lumea o etapă înainte, este de data aceasta surprinzător de şters • Singura ocazie veritabilă a meciului a stat în bocancul lui Pîrvu (min. 77), dar acesta a trimis pe lîngă poarta goală • Ţarălungă zvîrleşte în toate direcţiile, este laborios, dîrz, neobosit • Doar cinci minute sînt incandescente în acest meci (min. 82—87), perioadă de presiune maximă în careul lui „U", încununată cu un şut puternic al lui Lucaci, respins în extremis de Oprea • La sfîrşit, Hajnal acuză o indispoziţie generală acută, se zvoneşte că a jucat cu temperatură. De ce? (I. C.)

1—0 (0—0)

A MARCAT: Szekeli.

A.S.A.: Solyom — Pop, Szekeli, Unchiaş, Onuţan — Ruszi, Naghi — Osvath (Man), Hamar (Kiss), Suciu, Al. Lucaci.

UNIVERSITATEA: Hîrzoiu (Pilcă) — Lepădatu, Ţiţa, Bîtlan, Ciocîrlan — Păunescu, Ustabacieff (Veleanu) — Buşu, Boşoteanu, Berneanu, Mincioagă.

ARBITRU: V. Cioc (Mediaş).

ST. ROŞU — U.T.A. 0—1 (0—0)

A MARCAT: Kun II (min. 53)

STADIONUL Tineretului; timp friguros; teren bun; spectatori 8 000.

STEAGUL ROŞU: Adamache 8 — Ivăncescu 7, Jenei 7, Olteanu 6, Rusu 7 — Cadar 8, Şerbănoiu 5 (min. 33: Balint 6) — Necula 7, Pescaru 7, Florescu 6, Györfy 6 (min. 70: Ghergheli 6).

U.T.A.: Vidac 8 — Birău 8, Pojoni 8, Lereter 10, Popovici 8 — Petescu 8, Domide 9, Broşovschi 8 — Sima 7, Kun II 8, Both 7 (min. 17: Calinin).

ARBITRU: N. Rainea (Bîrlad). nota 9.

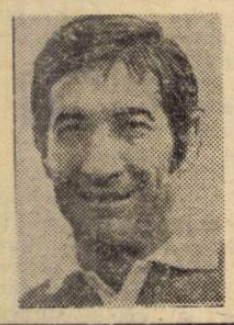

LERETER

ACEASTĂ EXCELENTĂ ECHIPĂ, U.T.A. • Oaspeţii au început meciul de parcă jucau la Arad: ofensiv, cu gîndire tactică, exactă şi egală în toate cele trei compartimente • Succesul lor se datorează, în primul rînd, liniei mediane (Domide, Petescu, Broşovschi), care în fazele de apărare a acoperit în întregime zona de la mijlocul terenului, anihilînd palidele intenţii de construcţie ale gazdelor, iar în cele de atac — alternativ Domide sau Broşovschi — au întregit forţa de pătrundere a ataculoi • Braşovenii, simţind superioritatea adversarului, au încercat prin Pescaru şi Cadar să plimbe cît mai mult mingea, dar pasa decisivă nu a ajuns decît rareori la destinaţie, acolo unde înaintaşii n-au ştiut să se descurce în faţa unei apărări în care Lereter a jucat fără repros • Arădenii au punctat prin Kun II • Alte trei ocazii, care puteau mări avantajul oaspeţilor, s-au succedat la poarta lui Adamache, ratate de Both, Domide şi Kun II • Gazdele au cîteva zvîcniri în final • Antrenorul Dumitrescu indică stringerea rîndurilor. Elevii îl ascultă • U.T.A. părăseşte terenul în aplauzele obiectivilor spectatori (Gh. N).

0—1 (0—0)

A MARCAT: Tuşa.

STEAGUL ROŞU: Albu (Casoni) — Lupuţan, Drăgan, Păltinişan, Sasu — Ciucă, Gyuja — Vlad (Porumbiţa), Tănăsoiu, Furnică, Drăgoi.

U.T.A.: Nagy — Drăuceanu, Bocea (Tranculov), Moldovan, Calmore — Dumbean, Cilian — Tuşa, Caşa, Roşca, Pfeiffer.

ARBITRU: V. Gligorescu (Ploieşti).

F. C. ARGEŞ — PETROLUL 5—0 (2—0)

AU MARCAT: Radu (min. 31, 58 şi 82), Dobrin (min. 32) şi Prepurgel (min. 63).

STADIONUL „1 Mai"; teren bun; timp friguros, vînt; spectatori aproximativ 10 000.

F.C. ARGEŞ: Stan 8 — Pigulea 8, Ciolan 8, Vlad 9, Ivan II 8 — Prepurgel 8, M. Popescu 7 — Radu 10, Dobrin 10, Frăţilă 6, Jercan 8.

PETROLUL: M. Ionescu 7 — Gruber 6, Bădin 6, Moraru 5, Mocanu 5 (min. 68: Dincuţă 7) — Juhasz 6, Cozarec 6, N. Ionescu 5 — Ciupitu 6, Moldovan 5, Dobre 5 (min. 46: Harapu 6).

ARBITRU: I. Ritter (Timişoara). nota 9.

RADU

DOBRIN — RADU: FANTEZIE ŞI EFICACITATE! • 25 de minute de joc anost, de acalmie pe teren. Doar un singur şut (Frăţilă) „încălzeşte" tribunele • Furtuna se dezlănţuie brusc în minutele 31 şi 32 • Radu deschide scorul, reluînd, lîngă bară, balonul primit de la Dobrin • La atacul următor, apărătorii ploieşteni fac autogol. Lovitura liberă de la 17 m este fructificată magistral de Dobrin • Petrolul iniţiază cîteva atacuri prin Ciupitu şi Harapu. La unul dintre ele ar fi putut reduce handicapul • Urmează recitalurile Dobrin — Radu. În min. 53, decarul piteştenilor driblează irezistibil tot ce-i iese în cale, pasează excelent lui Radu care, din căderc, cu oxfordul, reia, peste M. Ionescu, sus, la vinclul barelor • În picioare, tribunele scandează numele celor doi • Al patrulea gol este marcat de Prepurgel, la originea lui fiind însă tot fantezia idolului piteştenilor • Mocanu, depăşit, face rocada cu N. Ionescu • Spre sfîrşitul meciului Radu şutează necruţător din 6 m şi pentru a cincea oară balonul scutură plasa porţii ploieştenilor • De nerecunoscut, oaspeţii „caută" golul de onoare în finalul partidei. (L. D.)

2—6 (0—2)

AU MARCAT: Georgescu (2), respectiv Cramer (3), Grozea (2) şi Iordache (din 11 m).

F.C. ARGEŞ: Ariciu (Niculescu) — Moisescu, Chivescu, Neculce, Nedelcu — Dumitru Ştefan, Miuţu — N. Radu, Emil Dumitru, Georgescu, Popa.

PETROLUL: Căunei (Gheorghe) — Tudor, Mierluţ, Toader, Rădulescu — Angelescu (Pantilie), Taporea — Cramer, Marcu (V. Crăciun), Grozea, Iordache.

ARBITRU: G. Pop (Braşov).

POLITEHNICA — JIUL 3—0 (1—0)

AU MARCAT: Cuperman (min. 14 şi 74) şi Marica (min. 89).

STADIONUL „23 August"; teren tare; timp friguros; spectatori aproximativ 5 000.

POLITEHNICA: Costaş 7 — Romilă I 5, Ianul 6, Alecu 7, Sofian 7 — Mărdărescu II 6, Simionaş 7 — Incze IV 5 (min. 70: Romilă II 6), Cuperman 8 (min. 88: Stoicescu), Lupulescu 5, Marica 7.

JIUL: Suciu 6 — Al. Georgescu 5, Georgevici 6, Stocker 7, Tonca 6 — Mulţescu 8, Dodu 6 — Peronescu 7, Gligore 5, Libardi 7, Naidin 5.

ARBITRU: Em. Vlaiculescu (Ploieşti). nota 8.

CUPERMAN

SCOR NEDREPT • Început de joc lent cu uşoară superioritate în cîmp a oaspeţilor • Dodu comite un fault inutil, Marica execută lovitura liberă în bara transversală, mingea revine în teren şi Cuperman, prompt, o introduce în poartă • Final de repriză senzaţional în care într-un singur minut petroşenenii au ratat două ocazii enorme prin Peronescu şi Mulţescu şi au şutat o dată în bară prin acelaşi Mulţescu • Tot ei stăpînesc jocul în prima parte a reprizei secunde, timp în care ratează cea de-a patra şi ultima lor mare ocazie prin Naidin care primind o minge de la... Sofian trage peste poartă de la cîţiva metri • Tonca este gata-gata să înscrie un autogol • Alecu comite henţ în careu, neacordat • Acţiune personală Sofian, pasă la Cuperman şi... 2—0 • Marica înscrie cu capul la o lovitură liberă executată de Romilă II • Echipele părăsesc terenul, una, cea gazdă, mulţumită de rezultat, dar nu şi de joc, cea oaspe, de joc, dar nu şi de rezultat. (L. TONCU).

1—1 (0—0)

AU MARCAT: Ciurea, Anton.

POLITEHNICA: Nastea (Pop) — Ipate, Hanceriuc, Rîmbu, Greerosu — Anton, Lemnaru (Aioaiei) — Gherine, M. Moldovan (Ciobotaru), Amarandei, Dănilă.

JIUL: Marincan — Nemeş, Căţuţi, Safta Delian — Năstăşan, Sandu — Uilecan, Ciurea, Cotormani, Demeter.

ARBITRU: V. Păunescu (Vaslui).

STEAUA — RAPID 2—1 (1—1)

AU MARCAT: Năstase (min. 19) şi Marcu (min. 76), respectiv Daniel Ene (min. 41).

STADIONUL „23 AUGUST"; teren admirabil; timp frumos; spectatori peste 20 000.

STEAUA: Haidu 8 — Sătmăreanu 9, Smarandache 6 (pentru intrări prea dure), Negrea 8, Cristache 6 — Naom 9, Vigu 8 — Pantea 8, Năstase 7, Iordănescu 5 (min. 72: Aelenei 8), Dumitriu III 6 (min. 72: Marcu 8).

RAPID: Răducanu 8 — Pop 7, Boc 7, Lupescu 8, Codrea 7 — Dinu 7, Dumitru 8 — Năsturescu 7, Daniel Ene 8, Neagu 6, Codreanu 6 (min. 72: Marin Stelian 6).

ARBITRU: Al. Pîrvu (Bucureşti), nota 9.

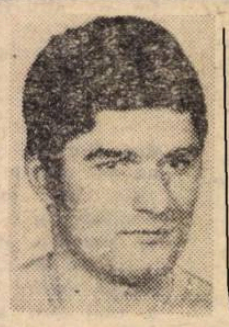

SĂTMĂREANU

SUFLU + SCHIMBĂRI UTILE = VICTORIE. • Din primele minute se observă lipsă de nerv la ambele echipe • Marea explicaţie — programul foarte încărcat din ultimele săptămîni (campionat — cupe europene — loturi reprezentative) • Prima repriză se va scurge într-un ritm lent, cu faze mai mult la centrul terenului • Rapidul are superioritate teritorială, dar atacul nu dovedeşte forţă • Tresăririle meciului şi ale tribunelor sînt declanşate de două goluri frumoase: Năstase, şut din întoarcere, bară-plasă (min. 19), Daniel Ene, preluare pe piept, voleu splendid, la o pasă admirabilă a lui Dumitru (min. 41) • Egalitate justă după 45 de minute • Repriza secundă, ceva mai animată • Apare, vizibil, scăderea de suflu a Rapidului, în comparaţie cu rezistenţa steliştilor, mai iuţi şi mai lucizi • Domină tot mai insistent Steaua • Victoria militarilor este decisă de aportul rezervelor (Aelenei şi Marcu) care, în plus, realizează — practic — golul succesului (Marcu — min. 76 — la centrarea lui Aelenei) • Feroviarii nu mai au resurse fizice pentru egalare. (Ef. I.)

2—1 (1—1)

AU MARCAT: Şumulanschi şi Ştefănescu, respectiv Rotaru.

STEAUA: Ion Gabriel — Jantovan, Cazan, Hălmăgeanu, Miclos — Iovănescu, Savu — Pîslaru, Ion Ion, Ştefănescu, Şumulanschi.

RAPID: Răinureanu (Crăciun) — Ştefan, Costea, Grigoraş, Greavu (Cinică) — Dobre, Neacşu — Omer, Rotaru, Lăzărescu, Ioniţă.

ARBITRU: A. Mănich (Bucureşti).

C.F.R. Cluj — „U" Cluj 0—1 (0—0)

A MARCAT: Munteanu (min. 67).

STADIONUL Municipal; timp frumos; teren bun; spectatori aproximativ 5 000.

C.F.R.: Totoianu 5 — Szöke 7 — Vişan 6, Lupu 7, Cojocaru 6, Roman 6 — M. Bretan 5, Ţegean 5 — S. Bretan 4 (min. 52: Strat 5), O. Ionescu 6, Donici 5 (min. 67: P. Gheorghe 5).

„U": Ştefan 7 — Creţu 7, Pexa 7, Solomon 7, Mihăilă 7 — Anca 6, Fanea Lazăr 6 — Uifăleanu 7, Barbu 6 (min. 58: Munteanu 7), Adam 7, Lică 6 (min. 82: Iordache).

ARBITRU: N. Petriceanu (Bucureşti), nota 10.

ADAM

UN DERBI NEINTERESANT • Derbiul clujean a fost obositor ca o poveste veche şi banală de adormit copiii • S-a jucat „în familie", cu un public modest numeric şi indiferent • În faţa unei echipe aflată în grea cumpănă, studenţii au evoluat stînjeniţi, parcă după proverbul „ajunge o bită..." • Ei au ratat cîteva ocazii clare, în timp ce feroviarii s-au chinuit zadarnic să fie cît de cît periculoşi • La reluare tot studenţii ratează ocazii limpezi ca roua, fără să sufere, fără să regrete • Apoi în nişte clipe de adîncă tăcere, cînd se auzeau frunzele căzînd pe pămînt şi toată lumea aştepta scurgerea timpului, Munteanu (min. 67) a executat un corner şi a înscris direct, ridiculizînd pe Totoianu şi formaţia C.F.R.-istă • „U" a mai înscris o dată, dar Adam era în ofsaid • Un final bizar: a fost foarte multă amărăciune şi puţină mulţumire. (V. CACOVEANU)

2—5 (2—1)

AU MARCAT: Sudy şi Mureşan (4), respectiv Munteanu (2).

C.F.R.: Pop (Chioreanu) — Moldovan, Koronesi, Lörincz, Soptereanu (Bîtlan) — Marin (Balint), Petreanu — Şerban, Munteanu, M. Ştefan, M. Liviu (Văcaru).

„U": Moldovan (Negru) — Porăţchi, Ielciu, Grăideanu, Ciocan — Ardeleanu, Sudy — Mureşan, Munteanu, Coca, D. Mocanu.

ARBITRU: I. Erdös (Oradea).

FARUL — DINAMO 1—0 (0—0)

A MARCAT: Ologu (min. 89).

STADIONUL „1 Mai"; teren bun; timp frumos dar foarte rece, vînt; aproximativ 12 000. spectatori.

FARUL: Ştefănescu 8 — Ghirca 7, Bălosu 8, Stoica 7, Nistor 8 — Tănase 8, Tufan 9, Antonescu 8 — Ologu 8, Caraman 6 (min. 70: Oprea 7), Kallo 6 (min. 80: I. Constantinescu).

DINAMO: Constantinescu 10 — Cheran 7, Nunweiller III 8, Sătmăreanu II 8, Deleanu 7 — Dinu 8, Nunweiller VI 7 — Lucescu 7, Sălceanu 6, Doru Popescu 5 (min. 62: Dumitriu II 7), Fl. Dumitrescu 5.

ARBITRU: M. Rotaru (Iaşi), nota 9.

CONSTANTINESCU

OLOGU ŞI-A FĂCUT (DIN NOU) DATORIA • Dinamo asediată din primele momente ale partidei, nu-şi poate regăsi suflul nici după pauză • Cosmoc este prudent: Antonescu deşi cu „ştampila" mijlocaş, este, de fapt, încă un fundaş • Susţinut cu brio de linia mediană, atacul marinarilor nu-i dă pace lui Constantinescu, obligîndu-l să intervină — cu succes deplin — nu numai ca portar, ci şi ca „super-libero" • După ce Antonescu ratează deschiderea scorului (min. 40), Bălosu, umbra lui Doru Popescu, e la un pas de autogol • Dansul în jurul porţii înlocuitorului lui Andrei, continuă: Ologu, Kallo, Tufan, Ologu şi din nou Ologu îl fac să zboare din bară în bară • Ştefănescu somează. Doar în min. 78 Dinu îl pune la încercare; corner • Golul pluteşte în aer, meciul se precipită: min 87 — Tufan marchează, arbitrul nu acordă („fault"), Antonescu îl îmbrînceşte; min. 88 — poarta goală, Sătmăreanu II degajează de pe linia porţii şutul lui Oprea; min. 89: Ologu (din nou Ologu!) duce tribunele în delir: 1—0. (M. T.)

0—2 (0—1)

AU MARCAT: Petre Victor, Mustăţea.

FARUL: Vişan (Popa) — Dămăşaru, Căţoi, Popoiu, Codin — Goleac, Kallo II — Bezete, Mateescu, Rădulescu, Duţulescu.

DINAMO: Cavai — Gaspar, Dobrău, Dumitru Nicolae, Gungiu — Enache, Haidu — Mihalache (Lăbuş), Mustăţea, Petre Victor, Răuţ (Răutu).

ARBITRU: Vasile Liga (Iaşi).

SPORT CLUB — CRIŞUL 0—0

STADIONUL „23 August"; timp însorit, rece; teren foarte bun; spectatori circa 7 000.

SPORT CLUB: Ghiţă 8 — Kiss 7, Catargiu 8, Velicu 7, Comănescu 6 (min. 66: Volmer 5), — Vătafu 7, Pană 6 (min. 65: Hriţcu 5) — Mioc 5, Dembrovschi 7, Rugiubei 4, Sorin Avram 6.

CRIŞUL: Bologan 6 — Petre Nicolae 5 (pentru durităţi) Sărac 7, Lucaci 7, Balogh 6 — Moldovan 7, Şchiopu 7, Neşu 7 — Suciu 6, Tamaş 6, Cefan 5.

ARBITRU: Z. Drăghici (Constanţa). nota 6.

GHIŢĂ

GAZDELE S-AU ALES CU DOUĂ BARE, OASPEŢII CU UN PUNCT PREŢIOS • Crişul, echipa fără şanse teoretice, apare cu trei mijlocaşi şi cînd e nevoie cu 6—7 apărători, semn că vizează o remiză. Dar gazdele nu-şi fac griji, mai ales că vin curînd două bare (min. 9 Pană; min 13 Dembrovschi), care anunţă parcă un gol (ce nu va sosi niciodată) • Petre Nicolae sperie tribunele prin jocul său dur. Îl loveşte în văzul arbitrului pe Sorin Avram intenţionat, însă Zaharia Drăghici, uită că are la el două cartonaşe • Crişul scoate de cîteva ori arma contraatacului şi o dată salvează Ghiţă printr-un reflex excelent (min. 20; şutase Moldovan), altă dată Catargiu (min. 29), iar ultima dată tuşierul Stavru Nicolau care semnalizează nejustificat ofsaid la Suciu (min. 43) • Arbitrul Drăghici nu are autoritate în joc. E exigent pentru o jumătate de metru la unele lovituri fără importanţă, dar nu sancţionează faulturi şi obstrucţii vizibile. Iar Comănescu va părăsi terenul accidentat • Sport Club atacă tot timpul, dar nervos, Crişul se apără, mai trage şi de timp, însă nu uită de contraatacuri. (MIRCEA IONESCU)

1—1 (0—1)

AU ÎNSCRIS: Moţ şi Minarcic (autogol).

SPORT CLUB: Cizic — Boghiu, Constantin, Răileanu, Buruiană — Neumayer, Cîrpuci — Cosminschi, Ghica, Enescu, Cioancă.

CRIŞUL: Florea — Botoş, Lemak, Minarcic (Tomeş), Catona II — Arnoţchi, Torjoc — Bocşa (Pocioi), Ungur, Moţ, Covalcic.

ARBITRU: P. Mărăşescu (Iaşi).

DIVIZIA NAȚIONALĂ A • ETAPA A 8-a

• Ieșeanul Lupulescu, care acum cîțiva ani era una din speranțele fotbalului nostru, are de mai multă vreme comportări din ce în ce mai modeste, fiind la ora actuală unul din cei mai slabi jucători ai echipei sale. Și duminică în meciul cu Jiul el a evoluat complet șters, făcînd numeroase greșeli elementare, ceea ce l-a făcut pe unul din spectatori să exclame (cu oarecare malițiozitate, zicem noi) : **„Măi, Lupulescule, de-un an n-ai mai dat o pasă la un partener !"**

• **În timpul partidei dintre Steagul roșu și U.T.A., Domide a trimis o minge în aut, chiar la jumătatea terenului, care a lovit trepiedul microfonului crainicului radiodifuziunii. Din cauza acestui mic incident, microfonul s-a deregiat și legătura de la Brașov întreruptă cîteva minute, pînă cînd un tehnician a reușit să remedieze defecțiunea.**

• **Cu cîteva minute înaintea meciului Steagul roșu — U.T.A. căpitanul echipei arădene IOSIF LERETER a fost sărbătorit cu ocazia celui de al 300-lea meci în Divizia A. Căpitanul echipei brașovene, Pescaru, l-a felicitat înmînîndu-i un frumos buchet de flori. Publicul brașovean i-a scandat numele și i-a cîntat „MULȚI ANI, TRĂIASCĂ !" Pentru îndelungata lui activitate, profesorul Angelo Niculescu i-a înmînat o cupă din partea federației. Iar la sfîrșitul meciului, Lereter a primit chiar la stadion o telegramă expediată de un grup de muncitori din Oțelul Roșu, orașul său natal.**

• Printre spectatorii prezenți la meciul de la Iași s-a aflat și tînărul Ion Boțoc, șofer la autobaza I.T.A. din localitate. Cu o săptămînă în urmă, acesta se mai afla încă la Cluj unde își petrecea concediul de odihnă. De acolo a pornit-o PE JOS, cale de cîteva sute de kilometri, ajungînd la Iași în preajma meciului. Oboseala drumului l-a fost recompensată de victoria obținută de echipa studențească al cărei înfocat suporter este.

• **Hotărît lucru, o „legendă" în genul aceleia legate de Banciu, fostul atacant al Progresului și Rapid, tinde să se înfiripeze la Constanța. Eroul fiind, de data asta, Ologu. Într-adevăr, extrema echipei de pe malul mării, după ce a marcat, în primăvară, de două ori în poarta aceluiași Constantinescu, a adus din nou, duminică, victoria Farului prin punctul înscris tot de el. Devine Ologu un „Banciu" al lui Dinamo ?..**

• **De fiecare dată cînd mingea se afla în afară de teren antrenorul N. Dumitrescu striga la elevii săi : Respirați, respirați" și cei unsprezece jucători executau imediat mișcări respiratorii și inspirații profunde. Este și aceasta o metodă de-a elimina cît mai rapid o cantitate din bioxidul de carbon acumulat de organism.**

• **În cabina dinamoviștilor, Constantinescu primea felicitări pentru modul în care a apărat buturile echipei sale. Dar supărarea nu-i trecea : „Ce folos că am apărat bine dacă o dată tot a intrat mingea ?", — a conchis el.**

GOLGETERII

6 GOLURI : **Rugiubei** (Sport Club), **Oblemenco** („U" Craiova) — 3 din 11 m.

5 GOLURI : **Neagu** (Rapid), **Dobrin** (F. C. Argeș).

4 GOLURI : **Dembrovschi** (Sport Club), **Brosovschi** — 1 din 11 m, **Kun II** (U.T.A.), **Lucescu** (Dinamo) — toate din 11 m, **Adam** — 1 din 11 m, **Lică, Anca** („U" Cluj), **Cuperman** (Politehnica).

3 GOLURI : **Ghergheli** (St. roșu), **Soo** (C.F.R.), **Sima, Domide** (U.T.A.), **Jercan, Radu** (F .C. Argeș), **Moldovan** (Petrolul), **D. Ene** (Rapid), **Năstase** (Steaua).

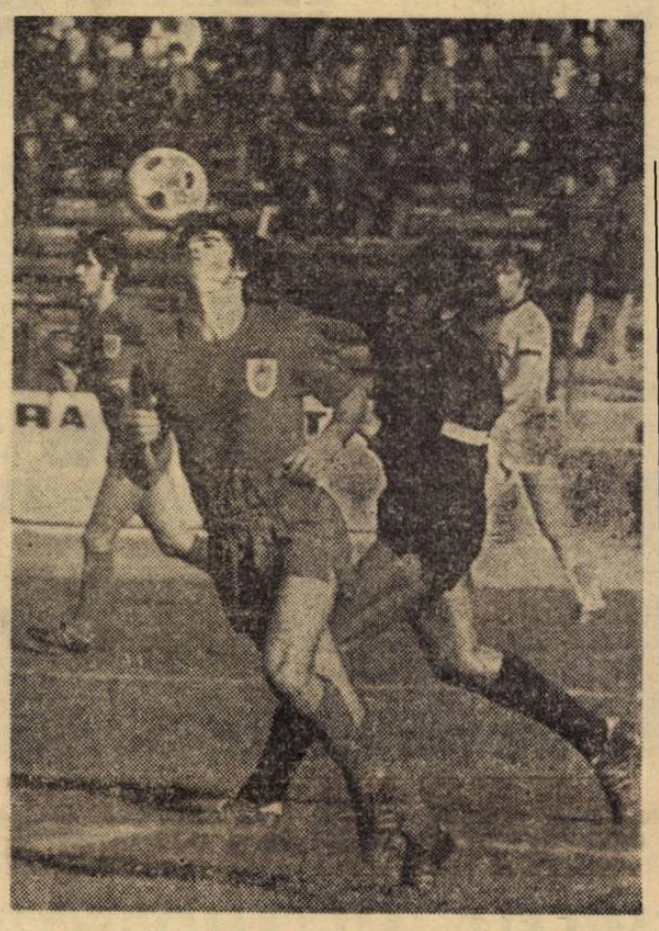

BUCUREȘTI. Portarul Răducanu respinge un atac stelist, boxînd balonul pe care Pantea a încercat să-l dirijeze cu capul.

Foto : P. ROMOȘAN

• În primele minute ale reprizei secunde, Petrolul a încercat să schimbe cursul jocului, pentru a reduce din diferența de două goluri de pe tabela de marcaj. La unul dintre atacuri, Ciupitu a pătruns printre Vlad și Ciolan care, în ultimă instanță, l-au deposedat de balon.

— **L-am urmărit atent pe arbitrul Ritter la acea fază** — ne spunea după meci atacantul central al argeșenilor, Frățilă. **În momentul cînd Ciupitu a căzut, arbitrul a dus fluierul la gură, dar a ezitat lăsînd jocul să continue. Cunoscînd predilecția arbitrului pentru penaltiuri, credeam că ne va sancționa cu o lovitură de la 11 m. Dar n-a fost o fază de... penalti.**

ORDINEA ECHIPELOR	PUNCTE	MECIURI ACASĂ	MECIURI AFARĂ	MECIURI TOTAL	GOLURI ACASĂ	GOLURI AFARĂ	GOLURI TOTAL	DIFERENȚA
1. U.T.A. ARAD	13	4 3 1 0	4 2 2 0	8 5 3 0	15—3	5— 3	20— 6	+14
2. STEAUA București	12	5 3 2 0	3 1 2 0	8 4 4 0	8—4	5— 3	13— 7	+ 6
3. „U" Cluj	10	4 4 0 0	4 0 2 2	8 4 2 2	10—1	6— 8	16— 9	+ 7
4. SPORT CLUB Bacău	10	4 3 1 0	4 1 1 2	8 4 2 2	10—2	4— 6	14— 8	+ 6
5. DINAMO București	10	4 2 1 1	4 2 1 1	8 4 2 2	9—6	4— 2	13— 8	+ 5
6. STEAGUL ROȘU Brașov	9	5 3 1 1	3 0 2 1	8 3 3 2	7—3	2— 4	9— 7	+ 2
7. A.S. ARMATA Tg. Mureș	9	4 1 3 0	4 1 2 1	8 2 5 1	1—0	3— 6	4— 6	— 2
8. FARUL Constanța	8	4 3 1 0	4 0 1 3	8 3 2 3	9—3	1— 6	10— 9	+ 1
9. F.C. ARGEȘ Pitești	8	4 4 0 0	4 0 0 4	8 4 0 4	11—2	3—12	14—14	0
10. PETROLUL Ploiești	8	4 3 0 1	4 1 0 3	8 4 0 4	4—3	5—13	5—13	— 8
11. UNIV. Craiova	7	3 2 1 0	5 0 2 3	8 2 3 3	10—2	1— 9	11—11	0
12. RAPID București	7	5 2 1 2	3 1 0 2	8 3 1 4	7—6	2— 5	9—11	— 2
13. JIUL Petroșani	7	4 0 4 0	4 1 1 2	8 1 5 2	2—2	2— 5	4— 7	— 3
14. POLITEHNICA Iași	5	4 1 1 2	4 0 2 2	8 1 3 4	6—5	4—11	10—16	— 6
15. CRIȘUL Oradea	3	4 0 2 2	4 0 1 3	8 0 3 5	1—3	1— 9	2—12	—10
16. C.F.R. Cluj	2	5 0 1 4	3 0 1 2	8 0 2 6	4—9	3— 8	7—17	—10

TINERET - REZERVE

1. Dinamo	8	7	1	0	20— 3	15
2. Petrolul	8	6	2	0	20— 7	14
3. „U" Cluj	8	6	1	1	20— 7	13
4. Rapid	8	3	3	2	14— 9	9
5. Jiul	8	3	3	2	11—10	9
6. Crișul	8	4	1	3	10—11	9
7. Steaua	8	4	0	4	18—13	8
8. „U" Cv.	8	3	2	3	9— 5	8
9. U.T.A.	8	3	2	3	11—14	8
10. Farul	8	3	1	4	9—10	7
11. F.C. Argeș	8	3	1	4	15—17	7
12. Politehnica	8	1	3	4	6—13	5
13. Sport Club	8	2	1	5	8—16	5
14. St. roșu	8	2	0	6	7—16	4
15. A.S.A.	8	2	0	6	7—17	4
16. C.F.R.	8	0	3	5	6—23	3

„CUPA A+T"

1. Dinamo	16	11	3	2	33—11	25
2. „U" Cluj	16	10	3	3	36—16	23
3. U.T.A.	16	9	5	2	32—19	23
4. Petrolul	16	10	2	4	25—20	22
5. Steaua	16	8	4	4	31—20	20
6. Rapid	16	6	4	6	23—20	16
7. Jiul	16	4	8	4	15—17	16
8. „U" Cv.	16	5	5	6	20—16	15
9. Farul	16	6	3	7	19—19	15
10. Sport Club	16	6	3	7	22—24	15
11. F.C. Argeș	16	6	1	9	27—31	13
12. St. roșu	16	5	3	8	16—23	13
13. A.S.A.	16	4	5	7	11—23	13
14. Crișul	16	4	4	8	12—23	12
15. Politeh.	16	2	6	8	16—29	10
16. C.F.R.	16	0	5	11	13—40	5

ARBITRII JOCURILOR DE SÎMBĂTĂ ȘI DUMINICĂ

Bacău : SPORT CLUB — STEAUA București, arb. O. Anderco — Satu Mare (la tineret-rezerve : Gh. Niță — Cîmpulung Mold.).
Oradea : CRIȘUL — C.F.R. Cluj, arb. V. Pădureanu — București (Vl. Trifu — Baia Mare).
București : RAPID — POLITEHNICA Iași, arb. A. Bentu — București (V. Pîrvescu — Buzău).
Tg. Mureș : A.S.A. — PETROLUL Ploiești, arb. M. Bădulescu — Oradea (A. Tudor — Sibiu).
Constanța : FARUL — JIUL Petroșani, arb. Gh. Limona (I. Cîfra — Galați).
București : DINAMO — U. T. Arad, arb. I. Rus — Tg. Mureș (N. Stănescu — Buzău).
Cluj : UNIVERSITATEA — F. C. ARGEȘ Pitești, arb. V. Dumitrescu — București (P. Vamoș — Tg. Mureș).
Craiova : UNIVERSITATEA — ST. ROȘU Brașov, arb. C. Niculescu — București (Gh. Micu Tg. Jiu).
Meciurile **Dinamo — U.T.A., Rapid — Politehnica** și **Sport Club Bacău — Steaua** se vor disputa sîmbătă.

• **În vederea meciului cu Dinamo echipa U.T.A. se stabilește de miercuri seară la București. Spicuim din programul alcătuit de antrenorul N. Dumitrescu : două antrenamente ușoare, vizionarea unui spectacol ca și filmul meciului cu formația poloneză, Zaglebie, tocmai în scopul ca jucătorii să-și observe deficiențele și să caute să le elimine în jocul retur de la Arad.**

• **Pînă la jumătatea reprizei secunde a partidei de tineret-rezerve dintre F. C. Argeș și Petrolul, tabela de marcaj de pe stadionul pitestean arăta scorul 0—0. Apoi, brusc, s-a schimbat în... 2—6, cît era de fapt adevăratul scor. Nedumeriți, unii spectatori, veniți la falsul 0—0, se întrebau dacă nu cumva băiatul de la tabela de marcaj face... glume proaste.**

„ÎNTREBAȚI-L PE TUFAN !"

Presiunea constănțenilor se accentua tot mai mult, pe măsură ce partida Farul — Dinamo se apropia de sfîrșit. La un atac început pe stînga de **Ion Constantinescu**, înlocuitorul lui **Kallo**, mingea ajunge la **Tufan** care înscrie. Tribunele sînt „în aer", dar, cu toate protestele (chiar nesportive) ale albaștrilor, arbitrul **Mircea Rotaru** nu validează golul și acordă lovitură liberă directă în favoarea lui Dinamo. După meci avea să explice : **„Cînd a marcat — lovitură cu capul — Tufan s-a sprijinit de umărul lui Nunweiller III și am fluierat fault chiar înainte de a ajunge mingea în plasă. Întrebați-l și pe Tufan !"**

L-am întrebat. Iată răspunsul : **„Nu l-am atins pe Nelu! Eu am venit din spatele lui și am marcat !".**

Pe cine să crezi ?...

• **Nume noi la Farul. După Bălosu și (dispărutul) Mustață, iată-l pe Goleac** (care a ajuns în echipa de tineret-rezerve) **și, duminică, pe Nistor. Nu, nu este vorba de acel Nistor care a făcut obiectul contestației Sportului studențesc în meciul cu Metalul Tîrgoviște (și care a fost... relegitimat la echipa dîmbovițeană, unde joacă și acum), ci de alt Nistor, care a generat o întreagă discuție între Farul și C.S.M. Sibiu. În cele din urmă, înmînîndu-i-se dezlegarea, a primit — cu deplină reușită — botezul focului Diviziei A. Și încă într-un meci cu Dinamo...**

• **Vlad, căpitanul echipei argeșene despre Radu, revelația partidei de la Pitești :**
— Toată săptămîna, la antrenamente, lui Radu nu i-a ieșit nimic, la un meci de pregătire chiar a fost apostrofat de spectatori. Astăzi însă Radu a fost de nerecunoscut. Cred c-a făcut cel mai bun meci al său de cînd joacă la F. C. Argeș.

ECHIPA CAMPIONATULUI — de la o etapă la alta

Modificări destul de importante după etapa de duminică. Dacă portarul constănțean Ștefănescu își menține punctul avans față de Adamache, în schimb fundașul N. Ionescu se vede întrecut de doi concurenți la postul său : Cheran și Crețu. Situația este confuză și la posturile de fundași centrali, patru jucători avînd cîte 62 de puncte ; în plus, se înscriu ca pretendenți (au 61 de puncte) Nunweiller III și Pojoni. La mijloc, o altă modificare : Bölöni pierde locul în favoarea lui Vigu. În atac, aceeași formulă din stăpămîna trecută : notabilă presiunea pe care Kun o face asupra lui Dembrovschi, iar Țarălungă asupra lui Hajnal, mai ales că acesta din urmă începe să joace la club mai mult mijlocaș.

Iată cum se prezintă formația :

ȘTEFĂNESCU (64)
CHERAN (59) IANUL (62) LERETE (63) MIHĂILĂ (63)
CREȚU (59) PEXA (62)
NAOM (63) VIGU (62)
LUCESCU (67) DEMBROVSCHI (61) DOMIDE (62) HAJNAL (62)

IOAN CHIRILĂ

PRIM PLAN

DOBRIN

Iată una dintre cele mai paradoxale figuri ale fotbalului românesc...

Cei mai mulți dintre antrenorii noștri ar prefera să nu-l aibă în echipă, și asta nu numai din dorința de a evita un conflict devenit inevitabil. Pe de altă parte, la Pitești, după o splendidă cursă, Jercan, și un fulgerător voleu, Radu, întregul stadion, în picioare, scandează invariabil „Do-brin" Do-brin !"

Unde se sfîrșește scepticismul ? Unde începe idolatria ?

Există, cred, o singură explicație.

Marele public vede pe teren, în persoana lui Dobrin, un adevărat senior al fotbalului. Și nu greșește prea mult privindu-l astfel. Dobrin nu are nimic din rigiditatea atît de caracteristică fotbalului fără talent. Dobrin are o nonșalanță care farmecă. Dacă vreți el este prințul desuet care se decide să coboare pe un ring de rock, pentru a readuce în memorie valsul, fracul și crinolina.

Dobrin nu e în pas cu moda fotbalului. Aș putea spune că, din orgoliu, el înfruntă cu satisfacție moda. Acest prinț descins pe un ring de rock este și un mare gentleman al gazonului. El nu știe (sau nu înțelege) să lovească. El nu știe să-și frîngă linia printr-un efort inestetic. El nu știe să arunce o minge în tribune. El nu acceptă, din pudoare, gîndul că spectatorii l-ar vedea schimonosit de durere cu glezna între mîini. El nu știe să mimeze o durere inexistentă, pentru simplu fapt că orice întrerupere de joc — cu sau fără participarea lui — îl plictisește. În sfîrșit, oricît s-ar părea de ciudat, Dobrin nu cultivă zeflemeaua pe teren. Tot ceea ce face e un șir de epigrame de salon, în care replica vulgară este exclusă.

Dobrin a avut pînă acum o carieră la fel de paradoxală, în care momentul Guadalajara recheamă în amintire momentul Ludwigshaffen saul ultimul meci cu Portugalia.

Acest tînăr de 24 de ani joacă — aproape neverosimil ! — de vreo 10 ani la F.C. Argeș. Nu l-a tentat și nici nu-l tentează mirajul clubului mare, în care ar fi obligat să facă concesii de stil.

Se spune că în afara terenului Dobrin nu mai seamănă deloc cu cel de pe gazon, el devenind opusul „prințului cu mingea", capabil de orice vulgaritate. E foarte posibil. Dobrin fără minge încetează să mai existe. Toate marile conflicte pe care le-a declanșat s-au produs fără minge. Iar antrenorul care i-ar permite să mîngîie mingea, ușor, cu piciorul, în vestiar, la ședința de pregătire tactică la care Dobrin tot nu participă decît cu o privire absentă, ar face din el copilul cel mai docil.

... Dobrin e din nou în lot. Se spune că va juca în meciul cu Cehoslovacia. S-a acceptat, se pare, ideea că Dobrin este capabil să forțeze soarta unui meci prin bogatul său debit de originalitate.

Pînă atunci, să-i dăm lui Dobrin o minge. O va pune lîngă pat. Și orice escapadă nocturnă nu va mai fi posibilă...

SĂ FI OBOSIT PUBLICUL SAU E VORBA DE ALTCEVA?

● 77 000 DE SPECTATORI LA OPT PARTIDE ! ● INEFICACITATEA — SUBIECT ALARMANT DE MEDITAȚIE ● DUMINICA ÎN ETAPA A 9-A, DOUA DERBIURI ALE „FRUNȚII" : DINAMO — U.T.A. ȘI SPORT CLUB — STEAUA ȘI UNUL AL „LANTERNEI" : CRIȘUL — C.F.R. CLUJ

● DIVIZIA NAȚIONALĂ A ● ETAPA A 8-a ● DIVIZIA NAȚIONALĂ A ● ETAPA A 8-a ●

O duminică splendidă de toamnă tîrzie, cu palete de culori amețitoare, un timp excelent pentru fotbal și totuși, această etapă cu capetele sale de afiș a fost prea puțin onorată de public. Cifra de spectatori înregistrată abia depășește cu puțin capacitatea celui mai mare stadion al Capitalei.

Să fi preferat, oare, iubitorii fotbalului plimbarea în locul obișnuitului drum spre stadioane ? Să fi devenit ei oare prea pretențioși după „gala Feiyenoord" ? Să-i fi „obosit" zilele pline cu fotbal din cupele europene, sau să-i fi ținut acasă televiziunea ? Toate alternativele au pe undeva un sîmbure de adevăr. Altfel, nu ne putem explica tribunele goale la derbiul bucureștean, la Brașov, la Constanța, la Cluj, Bacău, Iași sau la Pitești. Fenomenul merită să fie reținut. În primul rînd de actorii gazonului, căci nu o dată bunele lor evoluții au ridicat cota interesului public.

Etapa, în ansamblul ei, a furnizat și alte elemente de comentarii... Unul ar fi **rezultatele contradictorii înregistrate de anumite formații de la o duminică la alta. F.C. Argeș** prinde o zi bună și ridiculizează pe ploieșteni, după ce în etapa a șaptea se întorcea de la Arad cu patru goluri ! ; **A.S.A.**, aureolată cu un egal la București, în partida cu **Steaua**, terminată nedecis cu **Universitatea Craiova** ! ; **Sport Club Bacău** pierde, în fața „lanternei roșii", punctul cîștigat cu cazna la Petroșani ; **Steagul roșu** se întoarce triumfător de la Oradea, însă capotează în fața celei mai metodice echipe — **U.T.A.**, ș.a.m.d.

Sigur, din acest punct de vedere campionatul e frumos, e palpitant. **Dar în spatele acestor rezultate nepreväzute, nu credeți că se ascunde inconstanța echipelor, slăbiciunile lor în pregătire, lipsa de rezistență a unora dintre jucători, carențele de ordin tactic și tehnic ?** Ce sublim ar fi ca invinșii să primească aceleași elogii ca și învingătorii.

Bătătoare la ochi este slaba eficacitate a atacanților din cel de-al doilea sfert al primei etape de fotbalului. Doar 14 goluri într-o etapă ! Puțin, foarte puțin. Subiectul acesta este continuu discutați comentat. Practic, însă, nu se observă o îmbunătățire oarecare, **eciperile se mulțumesc cu puține șuturi pe poartă, merg la „mica ciupeală".** Așa au adunat puncte : A.S.A. 9, cu 4 goluri marcate, Jiul 7, cu doar 2 goluri înscrise de atacul său ! ? Nu vrem să apelăm la statistici, ci, zău, clasamentul golgeterilor este la ora actuală o proastă cale de vizită pentru atacanții echipelor de club. Fără voia noastră, gîndurile ne zboară spre acei apropiat 14 noiembrie, cînd pretindem de la echipa națională un joc ofensiv și un scor convenabil care să ne dăgure cîștigarea grupei campionatului european. **Fiind la capitolul pretidei cu Cehoslovacia, să consemnăm că cei 19 selecționabili au dt, în general, satisfacție.** Notele luate sînt de la șapte în sus, singurul corigent rămînînd **Iordănescu,** notat cu 5. Apropo, **Broșovschi** de a U.T.A. a luat din nou un 9. De ce n-o fi luat în seamă ?

Revelația etapei și a campionatului rămîne, fără discuție, **U.T.A., echipă de mare regularitate,** care nu acceptă cu una, cu două detronarea din fruntea clasamentului. Victoria de la Brașov, în urma căreia poziția arădenilor a rămas neclintită, calmul, luciditatea și știința tactică etalată pînă acum de utiști, îi recomandă cu prisosință pentru înfiinirea de sîmbătă de la București, cu dinamoviștii bucureșteni, deciși să nu piardă contactul cu plutonul frunțaș. Acest veritabil derbi, așteptat cu sufletul la gură, reprezintă cel mai greu examen al arădenilor în fața publicului bucureștean.

Cîteva raze de soare au apărut, în sfîrșit, și pe Dealul Copoului, unde **Mărdărescu** a și început pregătirea meciului cu Rapid. La Oradea cerul a început să se însenînegze puțin. Echipa lui **Coidum** s-a „opintit" la Bacău și a luat o „gură de oxigen" absolut vitală pentru adunarea speranțelor de supraviețuire.

Singurele formații care în această duminică și-au adîncit marile lor suferințe sînt cele două feroviare : **Rapid,** întrecută de Steaua, a înregistrat a treia înfrîngere consecutivă, coborînd pe o poziție alarmantă și deloc onorabilă pentru un team de la care se prelinde mult mai mult ; **C.F.R. Cluj** a preluat ultimul loc și e puțin probabil să-l părăsească, întrucît duminică va juca cu Crișul Oradea, alt derbi al unei etape pe care am dori-o mai bogată în tapte și evenimente de ordin pozitiv.

Stelian TRANDAFIRESCU

SUB POVAȚA UNUI OM CARE A BIRUIT STIHIILE

Cu doi ani în urmă, A.S.A. Tg. Mureș părăsea prima divizie, făcînd o demonstrație tardivă de bună comportare, colorînd finalul de campionat cu rezultate surprinzătoare, dar meritate : 0—0 cu Farul, 1—1 cu Rapid, 2—2 în compania U.T.A.-ei și 2—0 împotriva lui Dinamo. Ea nu mai putea salva o situație compromisă dar avea, în vremurile acelea triste, luciditatea de a-și face bagajele pentru B, cu gîndul la o reintoarcere sigură.

Și-a pregătit revenirea, reintîlnindu-se cu un antrenor cu care lucrase altădată cu rezultate bune (T. Bone), *restructurînd apoi formula de echipă prin promovări masive și fericite. De Varodi, Fazekaș, Ispir, Szőllősy* (cărora mai tîrziu li s-a *adăugat portarul* Nagel) *nu auzise nimeni, dar băieții aceștia tineri s-au adaptat la condiția Diviziei A cu o nonșalanță și o rapiditate care poate izvorî numai din virtuțile unei valori reale. Drumul în B a fost considerat, deci, tributul unor greșeli inițiale (îndreptate, am spus ulterior), o etapă inevitabilă, dar pasageră. Socotelile s-au adeverit întocmai, și iată echipa mureșeană repromovată după un mars forte în eșalonul secund.*

A trecut o pătrime din actualul campionat și A.S.A. i-a făcut față, considerăm, la o cotă valorică încadrată în limite de liniște și optimism pentru suporterii ei, mai sus decît jumătatea clasamentului, o singură înfrîngere, distanțată la numai patru puncte de lider. Desigur A.S.A. nu este o echipă perfectă și înainte de a discuta despre carența ei cea mai semnificativă, să-i evidențiem atu-urile care au menținut-o la o atitudine valorică onorabilă în primele opt etape de campionat : înfuzie de jucători ce a vitalizat puterea sleită a vechei echipe, o sudură afectivă realizată, cristalizarea unei concepții de joc conformă posibilităților (apărare fermă, trecere rapidă în atac și expliere promptă în apărare), cîștiguri morale certe în conștiința unor jucători care adaugă în fiecare zi un dram de credință în posibilitățile proprii.

Dar, A.S.A., deși cu acumulări importante, în punctajul clasamentului oferă un singur simptom și două paradoxuri : o ineficacitate îngrijorătoare *(doar patru goluri înscrise)* în discordanță cu ascensiunea din clasament și în contradicție totală cu forța ei de finalizare din anul trecut, *cînd, după opt etape (e drept în Divizia B), nu ajungeau degetele de la ambele mîini pentru a număra golurile înscrise. Astăzi, apărarea este în orice caz superioară cvartetului ofensiv, intimidat, neregăsit încă în fața unor fundași care nu pot avea naivitatea caracteristică diviziei secunde.*

Ultimul meci, cel împotriva Universității «Craiova, a găsit echipa din Tg. Mureș pe treapta cea mai de jos a formei sale din campionat. Există unele circumstanțe atenuante (Ispir, Fazekaș, Hajnal, grupați în preajma meciului, s-au antrenat superficial), care ne trimit la gîndul unui accident. A.S.A. a dovedit pînă în prezent o comportare constant bună. Vor trece poate zile senine și furtuni peste viața echipei, dar rădăcinile succesului prezent și garanția viitorului rezidă se pare în primul rînd în tăria ei morală. În fiecare dimineață, deschizînd ușa clubului, fiecare jucător se izbește cu privirea de un panou pe care cineva a avut ideea să scrie cu litere de o schioapă, așa : AI IZBUTIT ? CONTINUĂ ! N-AI IZBUTIT ? CONTINUĂ ! (Nansen),

Un motto autentic ? Frumos și (deocamdată) adevărat.

Ion CUPEN

CONSTANȚA. — În dramaticul final de meci dintre Farul și Dinamo, Ologu șutează din apropiere și marchează golul victoriei echipei sale, cu toată opoziția lui Sătmăreanu II. Foto : V. Onesa

PREMISELE METAMORFOZEI BĂCĂUANE

Sport Club Bacău ocupă și după consumarea celei de a VIII-a etape și în ciuda chiar a semisuccesului realizat pe teren propriu în întîlnirea cu Crișul, o poziție frumușică în clasament : locul patru, la egalitate de puncte cu campioana țării Dinamo (10) și un golaveraj foarte bun (14—8).

Evident, **o stare de lucruri care pare că depășește, în general, cel puțin pînă acum, așteptările rezonabile ale susținătorilor și poate că însăși planificarea realistă a cuplului de antrenori Rădulescu.** Și aceasta dacă ținem seama, înainte de toate, cum este și firesc de altfel de situația destul de precară, alarmantă chiar, în care s-a aflat la un moment dat, în finalul precedentei ediții a campionatului, formația experimentatilor Ghiță și Dembrovschi.

Încercînd o explicație a unei asemenea impresionante metamorfoze, într-un interval de timp relativ scurt, va trebui — trecînd desigur peste unele elemente de conjunctură, nelipsite de fapt în orice proces de evoluție și transformare — să ne oprim atenția asupra a trei principale aspecte sau cauze care au determinat, după părerea noastră, saltul băcăuan spre lojile de onoare ale clasamentului.

Mai întîi, este vorba de **o revalorificare și, în același timp, de omogenizarea lotului de jucători.** Acest lucru s-a realizat cu multă tact și pricepere. Nu fortat și nici cu achiziții spectaculoase. Ci așa — după cum au cerut-o împrejurările, forma și străduințile individuale : prin titularizarea unor elemente care au confirmat pe deplin speranțele (Catargiu, Sinăuceanu, Mloc, Volmer) ; prin reconsiderarea altora ce păreau la un moment dat iremediabil ieșite din circuitul competițional (Rugiubei, Florea) și chiar promovarea unor elemente de certă perspectivă (Fuiaciu, Constantin, Pruteanu). Așa se face că în prezent, Sport Club se numără printre puținele formații ale campionatului nostru în cadrul cărora schimbul dintre titulari și rezerve nu numai că nu prejudiciază mecanismul de ansamblu ci, dimpotrivă, operează pozitiv adeseori în sprijinul recuperării și al realizării unor formule de echipă în funcție de teren, adversar sau condiții atmosferice.

În al doilea rînd, trebuie remarcată **tendința de cristalizare a unei idei de joc bine orientate, simplă și eficace care se manifestă în principal, prin sobrietatea acțiunilor defensive, participarea activă a tuturor jucătorilor la efortul colectiv și organizarea atentă, chiar meticuloasă, a ofensivei.** Datorită acestor atu-uri de ordin fizico-tactic, băcăuanii se apără în general bine, evită situațiile de panică și — exceptînd unele cazuri cum a fost cu Crișul — înscriu cu regularitate goluri, atacul lor dovedindu-se printre cele mai eficace ale actualului campionat.

În sfîrșit, cel de-al treilea aspect determinant în actualul proces de transformare al Sport Clubului ni se pare a fi — și vrem ca viitorul să nu desmintă acest lucru — **unitatea de conducere și spiritul de colaborare deplină care caracterizează activitatea celor doi antrenori,** cu nume identic și calități care se completează reciproc în interesul echipei.

În aceste condiții de lucru, Sport Club Bacău se găsește, de la o vreme, pe un drum bun care îl va duce fără nici o îndoială la realizarea multor succese. Și unul dintre acestea ar putea fi chiar acela al clasării, în finalul competiției, pe unul din locurile fruntașe.

Mihai IONESCU

PITEȘTI. — Atacantul argeșean Radu (tricou în dungi) deschide scorul golurilor piteștene în partida cu Petrolul, șutînd pe culoarul dintre Mocanu și Mihai Ionescu

Foto : L. ADORJAN

PIESE NOI LA DOSARUL INEFICACITĂȚII JIULUI

O sumară lectură a clasamentului primei noastre divizii este de natură a releva un paradox ce privește echipa Jiul. Aceasta, cu numai patru goluri înscrise, a acumulat pînă în prezent șapte puncte, adică tot atîtea, sau aproape tot atîtea, cîte a realizat spre exemplu Rapid, Universitatea Craiova sau Farul, cestea însă dintr-un număr de oluri cel puțin dublu față de al minerilor.

Dacă la aceasta mai adăugăm aptul că jumătate din actiul adversenilor constituie un caou al adversarilor (vezi cele două autogoluri din meciul cu F.C. Cluj) se naște o firească întrebare : ce fac atacanții acestei echipe?

Răspunsul, evident, l-am căutat la sursa cea mai autorizată — antrenor, conducători, jucători — ; cuzele enumerate de ei sînt ale, dar nu și suficiente penu a ne face să înțelegem că imai ele sînt cele care pecează această veritabilă maladie.

„Problema îmbracă mai multe pecte, — este de părere anenorul E. IORDACHE. Pe teren opriu, jucătorii mei n-au rcu ; încă să găsească antidotul tacții de aglomerare sau supraglorare cu care de regulă se prestă adversarii noștri. Cu stereopele și demodatele centrări falte, pe care extremele noastre încăpățînează să le folosească. im rămîne întotdeauna tributri întîmplării. Ce vreți mai ult ? Din cele două goluri cu re se „mîndrește" echipa mea fiind opera ei exclusivă, nuzi unul are ca autor un atacnt veritabil, pe Stoian, celălt fiind o realizare a unui mijaș. Dodu, și aceasta ca urmare unui faze fixe. Aș mai adăuga lsa de răspundere la finalizare, spundere pe care înaintașii și-o asează" unul altuia, precum și meroasele ratări din poziții e mai avantajoase și diverse în re Peronescu și Naidin s-au at în nenumărate rînduri. Oricm, cu toată pregătirea specifă pe care caut să o asigur, nu văd o rezolvare imediată decît în momentul integrării lui Stoian sau apariției unui „vîrf" cu însușiri de percuție deosebite".

Unul din „vinovați", NAIDIN, consideră că forța de atac a echipei a fost diminuată cu cel puțin jumătate prin plecarea lui Ion Constantin, pentru care nu s-a găsit deocamdată un înlocuitor, Stoian suportînd încă rigorile adaptării, în plus acesta nefiind nici de meserie atacant central.

„Cu Ion Constantin în formație, astăzi am fi avut un plus de 5—6 goluri înscrise și 3—4 puncte acumulate".

Vicepreședintele clubului, profesorul M. PĂSCUI, care este în același timp și un bun cunoscător al problemelor de ordin tehnic ale fotbalului, aduce ca argument suprem lipsa din atac a unui jucător de tipul lui Ion Constantin, deși nu nesocotește certele calități cu care este dotat Stoian „Deocamdată cu el trebuie însă să mai așteptăm", a conchis interlocutorul nostru.

Evident, argumentele aduse de către cei de mai sus își au greutatea lor, sînt realmente întemeiate, dar ce ne facem cu Peronescu care numai în meciul de la Cluj sau cel de la Iași ratează în situații din care și un copil ar roși de nereușită? Sau cu Naidin ? Sau chiar cu Mulțescu ? Ce haruri deosebite trebuie să aibă un jucător pentru a putea împinge mingea în poarta goală, de la o distanță minimă? Aci, credem noi, este vorba de neatenție, pripeală sau lipsă de concentrare, elemente care în nici un caz nu țin de pregătirea specifică propriu-zisă, ci mai degrabă de una de ordin psihic. Și aci credem noi că trebuie să-și îndrepte atenția antrenorul E. Iordache, pentru că în ceea ce privește pregătirea echipei în general, toată lumea este unanimă în a recunoaște că ea este asigurată la un nivel acceptabil. Dar, cum am spus, numai aceasta nu este suficient...

LEONIDA TONCU

CE ECHIPĂ NAȚIONALĂ AȚI ALCĂTUI DACĂ MECIUL CU CEHOSLOVACIA S-AR DISPUTA DUMINICA ACEASTA ?...

SONDAJ-FULGER PRINTRE ANTRENORI, JUCĂTORI ȘI ARBITRI

DOMIDE

În plin campionat și în mijlocul unor rezultate care răscolesc clasamentul, gîndurile sînt îndreptate tot spre data, mult așteptată, de 14 noiembrie, cînd „tricolorii" noștri vor susține meciul decisiv cu Cehoslovacia, pentru calificarea în turneul final al campionatului Europei. Chiar preocupările federației sînt canalizate în direcția aceasta. Antrenorul emerit **A. NICULESCU,** conducătorul tehnic al reprezentativei, a dat formă definitivă unui lot lărgit, din care va selecționa efectivul restrîns pentru acest important joc. Au început discuțiile asupra alcătuirii echipei, mai ales asupra posturilor care constituie, mai mult sau mai puțin, probleme nevralgice, din cauza formei nesatisfăcătoare pentru moment a unor fotbaliști pe care s-a contat și se contează.

Iată de ce ne-am gîndit la un sondaj, adresîndu-ne unor antrenori, jucători și arbitri, cărora le-am pus întrebarea : **„Dacă meciul cu Cehoslovacia s-ar disputa duminica aceasta, ce echipă ați alcătui ?"**

Marea majoritate au răspuns solicitării noastre și și-au exprimat părerea în privința componenței reprezentativei. Doar trei s-au abținut. Din lecturarea răspunsurilor primite, rezultă că cei mai mulți continuă să acorde credit actualilor titulari, dintre care Răducanu (28 ori), Sătmăreanu (28), Lupescu (25), Dinu (29), Mocanu (24), Dumitru (29), Lucescu (29) și Dembrovschi (27) au primit cele mai multe sufragii. În același timp, însă, sînt preferințe îndreptate spre jucători mai noi ca aparții : **Năstase, Iordănescu, Broșovschi,** sau sînt reactualizați fotbaliști ca **Dobrin, Domide, Vigu, Pîrcălab.**

Dar, iată răspunsurile primite, ținînd pe seama dv., dragi cititori, comentariile care — știuți cînd este vorba de echipa națională — nu se lasă mult așteptate !

ANCA

ADAMACHE

BROȘOVSCHI

VIGU

E. IORDACHE (antrenor la Jiul) : Răducanu — Sătmăreanu, Lupescu (Vlad), Dinu, Mocanu — Dumitru, Nunweiller VI (Anca) — Lucescu, Dembrovschi, Iordănescu, Năstase.

Prof. M. PASCU (vicepreședintele clubului Jiul) : Cea mai bună formație este cea pe care o vă alcătui antrenorul Angelo Niculescu.

M. PERONESCU (Jiul) : Răducanu — Sătmăreanu, Lupescu, Dinu, Mocanu — Dumitru, Nunweiller VI — Lucescu Neagu, Dembrovschi Fl. Dumitrescu.

P. LIBARDI (Jiul) : Răducanu — Sătmăreanu, Dinu, Lupescu, Mocanu (Deleanu) — Dumitru, Dobrin — Pîrcălab, Dembrovschi, Iordănescu, Lucescu.

V. MĂRDĂRESCU, antrenor la Politehnica Iași) : Răducanu — Sătmăreanu, Lupescu, Dinu, Mocanu — Dumitru, Simionaș, Lucescu, Dobrin, Dembrovschi, Győrfi.

V. IANUL (Politehnica Iași) : Răducanu — Sătmăreanu, Lupescu, Dinu, Deleanu — Dumitru, Domide — Lucescu, Dembrovschi, Broșovschi, Iordănescu.

N. DUMITRESCU, antrenor la U.T.A.) : Răducanu — Sătmăreanu, Lupescu, Dinu, Mocanu — Vigu, Dumitru — Pîrcălab, Dembrovschi, Năstase, Lucescu.

I. LERETER (U.T.A.) : Răducanu — Sătmăreanu, Lupescu, Dinu, Mocanu — Dumitru, Domide, Lucescu, Dembrovschi, Năstase, Kun II.

M. PETESCU (U.T.A.) : Răducanu — Sătmăreanu, Boc, Dinu, Mocanu — Dumitru, Broșovschi — Lucescu, Dembrovschi, Năstase, Kun II.

M. AXENTE (U.T.A.) : Răducanu, Sătmăreanu, Lupescu, Dinu, Mocanu — Dumitru, Vigu — Pîrcălab, Dembrovschi, Năstase, Lucescu.

AL. MESZAROS (antrenor la Steagul roșu) : Răducanu — Sătmăreanu, Lupescu, Dinu, N. Ionescu — Dumitru, Anca — Dembrovschi, Neagu, Iordănescu, Lucescu.

M. IVĂNCESCU (Steagul roșu) : Răducanu — Sătmăreanu, Lupescu, Dinu, Deleanu— Dumitru, Broșovschi — Lucescu, Dembrovschi, Domide, Fl. Dumitrescu.

FL. HALAGIAN (antrenor la F.C. Argeș) : Răducanu — Sătmăreanu, Boc, Dinu, Ivan II — Dumitru, Domide — Lucescu, Dembrovschi, Dobrin, Iordănescu.

M. IONESCU (Petrolul) : Răducanu — Sătmăreanu, Lupescu, Boc, Mocanu — Dumitru, Dinu — Pîrcălab, Dembrovschi, Iordănescu sau Ene Daniel, Lucescu.

I. OANĂ (antrenor la Petrolul) : Echipa de la Guadalajara sau Helsinki. Poate că în atac ar trebui încercați Pîrcălab și Năstase. Dumitrache tot e suspendat, iar Neagu și Iordănescu în declin de formă.

I. BARBU (F.C. Argeș) : Răducanu — Sătmăreanu, Lupescu, Dinu, Mocanu — Dumitru, R. Nunweiller — Dembrovschi, Dobrin, Domide, Iordănescu

ST. ONISIE (antrenor la „U" Cluj) : Răducanu — Sătmăreanu, Boc, Dinu, Mocanu — Anca, Dumitru — Lucescu, Dembrovschi, Iordănescu, Barbu.

C. RĂDULESCU (antrenor la C.F.R. Cluj) : Iordache — Pop, Lupescu, Dinu, Vigu — Dumitru, Domide — Pîrcălab, Dembrovschi, Broșovschi, Lucescu.

M. ADAM („U" Cluj) : Răducanu — Crețu, Lupescu, Dinu, Mocanu — Dumitru, Nunweiller VI — Lucescu, Dembrovschi, Iordănescu, Năstase.

M. BRETAN (C.F.R. Cluj) : Răducanu — Sătmăreanu, Lupescu, Dinu, Mocanu — Dumitru, Domide — Lucescu, Dembrovschi, Năstase, Iordănescu

FLOREA (Farul) : Răducanu — Sătmăreanu Peța, Dinu, Deleanu (Mocanu) — Dumitru, Nunweiller VI — Dembrovschi, Debrin. ? (Dumitrache), Lucescu.

I. NUNWEILLER III (Dinamo) : Răducanu — Sătmăreanu (Pop), Lupescu, Dinu, Deleanu — Dumitru, Nunweiller VI — Dembrovschi, Dobrin, Domide, Lucescu.

V. LIGA (arbitru) : Răducanu — Sătmăreanu, Lupescu, Dinu, Mocanu — Nunweiller VI (deși nu este în formă), Dumitru — Lucescu, Dembrovschi (Iordănescu). Domide, Năstase.

R. COSMOC (antrenor) : Răducanu — Sătmăreanu, Lupescu, Dinu, Mocanu — Dumitru, Nunweiller VI, Lucescu, Dembrovschi, Dobrin, Fl. Dumitrescu.

M. ROTARU (arbitru) : Răducanu — Sătmăreanu, Ianul, Mocanu, Deleanu — Dinu, Nunweiller VI — Lucescu, Iordănescu, Năstase, Fl. Dumitrescu.

C. CERNĂIANU (antrenor la „U" Craiova) : Răducanu — Sătmăreanu, Lupescu, Dinu, Mocanu — Dumitru, Broșovschi — Lucescu, Dembrovschi, Iordănescu (Neagu), Năstase.

FL. MARTINOVICI („U" Craiova) : Răducanu — Sătmăreanu Lupescu, Dinu, Mocanu — Dumitru, R. Nunweiller — Lucescu, Dobrin, Dembrovschi, Tarălungă.

T. BONE (antrenor la A.S.A.) :

VLAD

Nu am văzut toate echipele evoluînd, nu cunoaștem forma actuală a tuturor jucătorilor. Așa că nu mă pot pronunța.

N. NAGHI (A.S.A.) : Adamache — Sătmăreanu, Lupescu, Dinu, Mocanu — Domide, Dumitru — Lucescu, Dembrovschi, Kun II, Győrfi.

V. TOPAN (arbitru) : Răducanu — Sătmăreanu, Lupescu, Dinu, Mocanu — Anca, Dumitru — Lucescu, Dembrovschi, Dobrin, Fl. Dumitrescu.

C. RĂDULESCU (antrenor la S.C. Bacău) : Răducanu — Sătmăreanu, Lupescu, Dinu, Mocanu — Dumitru, Domide — Lucescu, Dembrovschi, Rugiubei, Năstase.

ȘTEFAN COIDUM (antrenor la Crișul Oradea) : Formația pe care o va alcătui Angelo Niculescu.

GH. CONSTANTIN (antrenor la Steaua) : Răducanu — Sătmăreanu, Lupescu, Dinu, Mocanu — Dumitru, Vigu — Lucescu, Dobrin, Năstase, Iordănescu.

RĂMUREANU (Rapid) : Răducanu — Sătmăreanu, Lupescu, Boc, Mocanu — Dumitru, Nunweiller VI, Lucescu, Domide, Neagu, Fl. Dumitrescu.

DELEANU

BRAȘOV. — În ultimele minute, Steaua roșu a ratat una din cele mai bune ocazii de gol ale sale în partida cu U.T.A. Trei apărători urăcă se opun însă acțiunii lui Cadar.

Foto : S. BĂRCĂ

Divizia B

INVINCIBILITATEA LIDERILOR SE MENȚINE

PRIMA ÎNFRÎNGERE PE TEREN PROPRIU

Chimia Rm. Vîlcea — Ceahlăul P. Neamț 1—2 (1—1)

AU MARCAT : Alecu **(min. 24)**; Contardo **(min. 40)**, Cioroparu **(min. 73)**.

CHIMIA : Marinescu — Burlacu, Pintilie, Sîrbu, Dumbravă — Gh. Gheorghe, Ionescu — Alecu (min. 68 : Sima), Lovin (min. 53 : Horia Popescu), Dumitru Popescu, Decu.

CEAHLĂUL : Munteanu — Mihalache, Iancsi, A. Gheorghe, Diță — Niță, Contardo — Baicu (min. 58 : Cioroparu), Stingaciu, Dragu, Ciocîrlan (min. 78 : Ștefănescu).

Foarte bun arbitrajul brigăzii brașovene conduse de Nicolae Iliescu.

Surpriză, da! Dar nu atît rezultatul în sine, cît jocul submediocru al Chimiei. E drept, ea a dominat, a ratat mai mult, dar a fost lipsită de vlagă și, mai ales, de un „creier" capabil să afle antidotul pentru fotbalul elastic, sigur și eficace al moldovenilor. Așadar, un rezultat drept pentru echipa care a știut mai bine „lecția". Lucru pe care au ținut să ni-l declare și antrenorii celor două formații :

TRAIAN COMAN (Ceahlăul) : **„Recunosc, sînt cam surprins de rezultat — speram într-un „egal" — dar cred că această victorie nu este întîmplătoare. Sînt cîteva săptămîni de cînd nu am mai cunoscut înfrîngerea și asta pentru că — în sfîrșit! — sîntem o familie, în care tinerețea unora face casă bună cu rutina altora. Sînt mulțumit de toți băieții, în acest meci, și în special de Iencsi, Ciocîrlan și Gheorghe Aurel. Remare maniera corectă, sobră a arbitrajului"**

DUMITRU ANESCU (Chimia) : **„Tot ce mi-am dorit a fost ca meciul să fie luat în serios. Dar a fost invers.. Nimeni (poate, numai parțial, Dumbravă, căpitanul echipei) nu și-a respectat sarcinile. Ba unii s-au pregătit... prin cîrciumi. E vorba de Sîrbu** (n.n. : bine, dar atunci ce a căutat în teren, tovarășe antrenor?). **Mi-e rușine de publicul nostru, care ne știe jucînd ca lumea doar... din auzite. De unde oare această diferență între comportările „afară" și cele de acasă? Nu știu ce să mai cred!"**

G. RAEȚCHI
corespondent

ÎNVINȘII RECUNOSC...

Gloria Bistrița — C.S.M. Sibiu 2—1 (1—1)

AU MARCAT : Goia **(min. 45)**, Ciocan **(min. 87)**, Stoicescu **(min. 2)**.

GLORIA : Bocșa — Pantelimon, Ciubotaru, Rusu, Citu — Greabu, Ciocan — Mureșan (min. 46 : Gheorghe), Nicola, Goia, Gugan (min. 70 : Cadar).

C.S.M. : Liebhardt — Zaharia, David, Mihai, Voicu — Constantin, Răduță — Schwartz (min. 70 : Schell), Unguroiu, Stoicescu, Crețu.

A arbitrat foarte bine Emil Gălbăjos (Cluj).

Pozițiile apropiate în clasament, cît și dorința fiecărei echipe de a învinge, au făcut ca partida să fie echilibrată și animată, mai ales după ce oaspeții au deschis scorul.

A fost o acțiune reușită de contraatac, a sibienilor, care au surprins pe picior greșit apărarea Gloriei. Golul a frînt moralul și elanul bistrițenilor, aceștia mulțumindu-se cu iluziile (neacoperite) ale unei dominări haotice, la care C.S.M. a răspuns printr-un joc de pase, bine organizat, cu ieșiri „în bloc" din apărare în atac. Egalați în ultimul minut al primei reprize, jucătorii C.S.M.-ului au abordat partea a doua a partidei cu accent pe apărare, ceea ce a permis Gloriei o dominare clară și mai bine organizată decît în prima repriză. Ocaziile s-au ivit în finalul întîlnirii, una singură fiind fructificată de cel mai lucid atacant al învingătorilor : **Ciocan.**

Iată, de altfel, două declarații edificatoare :

TITI POPESCU (antrenor la Gloria) : **„Luptă acerbă pentru victorie, neglijîndu-se aproape total latura spectaculară. Primind golul foarte repede (min. 2), echipa mea și-a pierdut, temporar, moralul. În repriza secundă am efectuat două schimbări care au contribuit substanțial la obținerea victoriei. După părerea mea, echipa din Sibiu rămîne una din formațiile cele mai bune ale diviziei secunde"**

MIRCEA NEGRU (antrenor la C.S.M.) : **„Dorința ambelor formații de a obține victoria, nu s-a răsfrînt în valoarea jocului, care nu m-a mulțumit. A cîștigat echipa care s-a dărui mai mult în cele 90 de minute. După înscrierea golului nostru am jucat exagerat de mult în apărare. Două grave greșeli de dublaj ale fundașilor au permis Gloriei să puncteze și să obțină victoria la care rîvneam și noi. Întreaga mea echipă a jucat sub posibilitățile ei reale. Rezultatul îl consider just".**

V. IORDACHE
corespondent

UN PUNCT PREȚIOS PENTRU OASPEȚI

Evoluția bucureștenilor a adus, în ciuda vîntului rece, un public mai numeros decît cel obișnuit la partidele de „B". Oaspeții și-au onorat cartea de vizită doar în jocul de cîmp, prăci în fazele de atac înaintașii au ieșit rareori dintr-un surprinzător anonimat. Studenții, mai hotăriți și mai agresivi, ar fi meritat victoria, glasul cifrelor fiind cea mai bună pledoarie în favoarea lor: patru mari ocazii de gol în prima repriză; circa 70 de minute de inițiativă transformată în repriza a doua (cu vîntul în spate) într-un adevărat asediu la poarta lui **Manta**, cu atacuri permanente, dar neorganizate; o salvare miraculoasă de pe linia porții Progresului (autor : **Mândoiu**, în min. 64); raport de cornere : 11—2; lovituri la poartă : 12—3. Adăugînd la aceste elemente obiective și cele două goluri reclamate de studenți, dar anulate de arbitru, desigur că oaspeții se pot felicita că au scăpa cu fața curată. Dar să vedem opiniile antrenorilor :

C. COSTINESCU (Știința) : **„Am ratat victoria din cauza lipsei noastre de calm pe de o parte și a arbitrului pe de alta. Pe acesta îl consider vinovat că nu a acordat gol la cornerul din min. 4 cînd Manta a reținut balonul dincolo de linia porții. De asemenea, în min. 46, cînd mingea a intrat în poartă, golul a fost anulat nejust, fiindcă arbitrul nu a indicat în momentul executării loviturii că a fost vorba de o lovitură indirectă : în în plus îi reproșez că nu a prelungit partida cu minutul anunțat"**

P. MOLDOVEANU (Progresul) : **„Jocul a fost influențat de vînt, fiecare dintre cele două echipe beneficiind de ajutorul lui. Rezultatul îl consider echitabil, iar anularea golului din repriza a doua, dictată regulamentar. Punctul obținut îndreptățește aspirația noastră cunoscută : revenirea pe primul loc..."**

GH. DALBAN
corespondent

Știința Bacău — Progresul București 0—0

ȘTIINȚA : Miniosu — Boiangiu, Țană, Ciocoiu, Maghiar — Cernat (min. 72 : Nemeș), Stănescu — Banu (min. 58 : Grosaru), Codreanu, Mărgășoiu, Stroe.

PROGRESUL : Manta — V. Popescu, Mândoiu, Grama, Crăciunescu — Tănăsescu (min. 46 : S. Georgescu), Dumitriu, Beldeanu — I. Sandu, D. Georgescu, Cassai (min. 75 : Raksi).

A arbitrat satisfăcător I. Rus (Tg. Mureș), cu excepția necolaborării cu colegii de linie.

Atac al jucătorilor de la **Portul Constanța** în meciul cu **Progresul Brăila**

Foto : V. ONESA

AMBIȚIA A ADUS VICTORIA

Metalurgistul Cugir — Minerul Baia Mare 2—0 (1—0)

AU MARCAT : Dinea **(min. 45)**, Șucu **(min. 57)**.

METALURGISTUL : Poroslai — Mihăilescu, Pîrvulescu, Mateescu, Purdea (min. 69 : Dobray) — Dobre, Ivan — Șucu, Dinea (min. 78 : Kilin), Smadea, Șoangher.

MINERUL : Cristea — Niculaș (min. 69 : Cromeli), Condruc, Necula, Donca — Stîncel, Radu — Szilaghy, Trif, Mihalcic, Coman (min. 46 : Rozsnay).

A arbitrat, cu scăpări Iuliu Boroș (Timișoara).

Disputată pe un timp ideal pentru fotbal, întîlnirea a îndreptățit, în linii mari, așteptările spectatorilor. Era interesant de văzut cine va ieși învingător : ambiția extraordinară a gazdelor sau calmul — aliat cu o mai bună știință a jocului — al oaspeților? Cîștig de cauză a obținut prima tendință. Dar din această înfruntare a rezultat un meci plăcut, în care formația din Cugir a dominat insistent. Ea a reușit să marcheze două goluri de toată frumusețea.

Minerul s-a apărat în majoritatea timpului, efectuînd rare contraatacuri, care nu au pus decît o singură dată (în min. 30, la un șut al lui **Trif**) în real pericol poarta apărată de **Poroslai**. Oaspeții au părut, de altfel, intimidați de jocul cam tare practicat de unii apărători ai Metalurgistului.

După joc, VIOREL TILMACIU, antrenorul gazdelor, se arăta firește, mulțumit de rezultat, dar nu și de joc : **„Am recomandat elevilor mei să joace cît mai mult pe jos și să nu-l caute numai pe Dinea în atac, sarcini de care ei nu s-au achitat așa cum am dorit. De asemenea, fundașii au avut tendința de a urca prea des în atac, neglijîndu-și sarcinile specifice. Consider victoria meritată".** De cealaltă parte, **ANDREI SEPCI** era foarte nemulțumit de arbitraj care nu a sancționat cu promptitudine duritățile metalurgiștilor, fiind de părere că aceasta a contribuit la jocul nesatisfăcător al echipei sale. Cel puțin la faza din prima repriză, cînd **Coman** a fost accidentat (trei apărători ai echipei din Cugir l-au trîntit în careu pe atacantul Minerului), consideră că **„arbitrul trebuia să acorde cel puțin lovitură indirectă".**

AL. SIMOC
corespondent

SERIA I ● REZULTATE ● CLASAMENTE ● ETAPA VIITOARE ● **SERIA A II-a**

Știința Bacău — Progresul București 0—0 ; Poiana Cîmpina — F. C. Galați 2—0 (1—0) ; Portul Constanța — Progresul Brăila 0—0 ; Metalul Plopeni — Metalul Tîrgoviște 0—0 ; Chimia Rm. Vîlcea — Ceahlăul P. Neamț 1—2 (1—1) ; Sportul studențesc Buc. — Dunărea Giurgiu 3—2 (1—0) ; Politehnica Galați — S. N. Oltenița 2—0 (0—0) ; Metalul București — C.F.R. Pașcani 1—0 (1—0).

1.	**SPORTUL STUDENȚESC București**	10	6	4	0	21—12 16
2.	**ȘANTIERUL NAVAL Oltenița**	10	5	3	2	13—11 13
3.	**POLITEHNICA Galați**	10	4	4	2	14— 7 12
4.	**PROGRESUL București**	10	5	2	3	13— 7 12
5.	**ȘTIINȚA Bacău**	10	4	3	3	11—12 11
6.	**FOTBAL CLUB Galați**	10	4	2	4	16—12 10
7.	**PROGRESUL Brăila**	10	4	2	4	10— 7 10
8.	**CHIMIA RÎMNICU VÎLCEA**	10	4	2	4	9—11 10
9.	**METALUL Tîrgoviște**	10	4	2	4	10—13 10
10.	**DUNĂREA Giurgiu**	10	4	2	4	11—15 10
11.	**METALUL București**	10	3	3	4	10— 9 9
12.	**METALUL Plopeni**	10	4	1	5	12—13 9
13.	**CEAHLĂUL Piatra Neamț**	10	3	3	4	10—17 9
14.	**PORTUL Constanța**	10	1	5	4	10—14 7
15.	**POIANA Cîmpina**	10	3	1	6	11—16 7
16.	**C.F.R. Pașcani**	10	2	1	7	10—15 5

Progresul Brăila — Sportul studențesc Buc., C.F.R. Pașcani — Dunărea Giurgiu, Ceahlăul P. Neamț — Poiana Cîmpina, F. C. Galați — Portul Constanța, Metalul Tîrgoviște — Metalul București, S. N. Oltenița — Știința Bacău, Progresul București — Chimia Rm. Vîlcea, Metalul Plopeni — Politehnica Galați.

Chimia Făgăraș — C.F.R. Arad 0—0 ; Gloria Bistrița — C.S.M. Sibiu 2—1 (1—1) ; Minerul Anina — C.F.R. Timișoara 1—1 (0—0) ; C.S.M. Reșița — Electroputere Craiova 1—0 (0—0) ; Gaz metan Mediaș — Olimpia Oradea 0—1 (0—0) ; Vulturii textila Lugoj — Corvinul Hunedoara 3—1 (1—1) ; Politehnica Timișoara — Olimpia Satu Mare (amînat pentru 27 octombrie) ; Metalurgistul Cugir — Minerul Baia Mare 2—0 (1—0).

1.	**C.S.M. Reșița**	10	8	2	0	19— 3 18
2.	**C.F.R. Timișoara**	10	4	4	2	13— 7 12
3.	**MINERUL Baia Mare**	10	4	3	3	15— 8 11
4.	**GLORIA Bistrița**	10	5	1	4	13—11 11
5.	**VULTURII TEXTILA Lugoj**	10	4	3	3	12—19 11
6.	**METALURGISTUL Cugir**	10	5	0	5	19—12 10
7.	**C.S.M. Sibiu**	10	5	0	5	11—16 10
8.	**POLITEHNICA Timișoara**	9	3	3	3	15—11 9
9.	**CORVINUL Hunedoara**	10	4	1	5	13—12 9
10.	**C.F.R. Arad**	10	3	3	4	13—13 9
11.	**OLIMPIA Oradea**	10	4	1	5	12—14 9
12.	**MINERUL Anina**	10	4	1	5	10—18 9
13.	**CHIMIA Făgăraș**	10	3	2	5	19—16 8
14.	**ELECTROPUTERE Craiova**	10	3	2	5	9—14 8
15.	**OLIMPIA Satu Mare**	9	2	3	4	5— 7 7
16.	**GAZ METAN Mediaș**	10	2	3	5	6—13 7

Minerul Baia Mare — Politehnica Timișoara, Electroputere Craiova — Gaz metan Mediaș, C.F.R. Arad — Vulturii textila Lugoj, Olimpia Satu Mare — Olimpia Oradea, Chimia Făgăraș — Gloria Bistrița, Minerul Anina — C.S.M. Reșița, C.S.M. Sibiu — Corvinul Hunedoara, C.F.R. Timișoara — Metalurgistul Cugir.

GLASUL FOILOR DE ARBITRAJ...

Hotărît lucru, campionatul diviziei secunde cunoaște anul acesta un succes demn de semnalat nu numai din punct de vedere al pregătirii echipelor și al calității meciurilor sau al creșterii numărului de spectatori, ci și din punct de vedere disciplinar. Într-adevăr, cercetînd foile de arbitraj și rapoartele observatorilor federali din primele etape ale celor două serii, am rămas plăcut impresionați de acele notații — cele mai multe ca număr — care subliniau disciplina jocului echipelor care se întreceau pentru cele două puncte. Firește, mai există și... pete negre, dar ceea ce primează sînt notațiile pozitive, care fac cinste competitoarelor.

De pildă, iată ce scrie arbitrul **Gheorghe Micu — Tg. Jiu,** la încheierea partidei **C.S.M. Reșița — Vulturii textila Lugoj (3—0)** : „M-a impresionat disciplina ambelor echipe, respectul jucătorilor față de adversar. Nu s-au lovit, nu s-au insultat, nu au protestat la deciziile date. Rar se întîlnesc pe terenurile de fotbal atîta ordine, disciplină și respect reciproc. Cinste antrenorilor și delegaților celor două echipe". Același lucru, dar cu alte cuvinte, îl exprimă și arbitrul **Aurel Bentu — București** la finele partidei **Dunărea Giurgiu — Politehnica Galați (2—1)** : „Organizarea a fost foarte bună. O mențiune specială pentru jucătorii ambelor formații care m-au ajutat foarte mult la buna desfășurare a întîlnirii". **Arbitrul Gh. Retezan — București** notează aceeași impresie la meciul **Electroputere Craiova — C.F.R. Arad (2—0)** : „Remarc disciplina exemplară a ambelor echipe, care au contribuit astfel la vizionarea unui meci foarte frumos". În sfîrșit, la același capitol, notăm aprecierea arbitrului **Al. Ene — Craiova (Chimia Rm. Vîlcea — Metalul Plopeni, 1—0)** : „Țin să remarc jocul corect și disciplinat practicat de ambele formații".

Din foile de arbitraj nu lipsesc nici referirile privind starea terenului de joc, echipamentul etc., și acestea — pozitive. Iată, de pildă, părerea arbitrului **V. Pîrvescu — Buzău** făcută la încheierea partidei **Știința Bacău — Ceahlăul P Neamț (0—0)** : „Starea terenului de joc foarte bună. Marcat regulamentar și vizibil (...). Echipamentul ambelor echipe — regulamentar, curat și îngrijit. Tricourile au avut numere regulamentare la Știința Bacău, mai puțin la Ceahlăul (...)". Privind aceeași latură a componentelor unui meci de fotbal, **arbitrul Fr. Coloși — București** notează la meciul **Portul Constanța — Ceahlăul P. Neamț (2—2)** : „Teren foarte bun, gazon excelent, instalații anexe regulamentare. Echipamentul — îngrijit (...)".

Așadar, aprecieri frumoase care fac cinste diviziei secunde. Există, însă, în foile de arbitraj, și rînduri pe care le-am voi cît mai rare. De pildă, iată ce notează arbitrul **I. Constantinescu — Cluj** la meciul **Olimpia Satu Mare — Gaz metan Mediaș (1—1)** : „Instrucțiunile F.R. Fotbal privind accesul unor persoane în incinta terenului de joc au fost aplicate pînă în minutul 34, după care a pătruns pe pistă un grup de atlete cu antrenorul lor și au început să facă antrenament în voie. Propun să se pună în vedere echipei Olimpia să-și oblige oamenii de ordine ca să-și facă datoria și să interzică desfășurarea altor activități în incinta terenului de joc. Apoi, să se pună în vederea organizatorilor că au obligația regulamentară să asigure securitatea arbitrilor mai ales după terminarea jocului (...)". Arbitrul a făcut și un raport suplimentar în care spune, printre altele : „Misiunea mi-a fost ingreunată de comportarea jucătorilor celor două echipe. În principal a fost necorespunzătoare atitudinea majorității fotbaliștilor de la Olimpia (...). Chiar căpitanul echipei, Ion Filip, era inițiatorul unor astfel de comportări. Și fotbaliștii de la Gaz metan simulau, teatral, loviri și se văitau nejustificat (...)". Sau iată ce notează arbitrul **Constantin Prusac — Botoșani** pe foaia meciului **C.F.R. Pașcani — S. N. Oltenița (2—3)** : „Menționez că la sfîrșitul jocului, antrenorul Vasile Copil de la S. N. Oltenița a intrat în teren spunîndu-mi : „Eu te voi lecui de arbitraj, cred că anul acesta nu vei mai conduce nici un joc ; am neamuri la federație !" Consider că intimidările antrenorului nu-și aveau rostul și dorsc a i se atrage atenția pe viitor".

Se pare că finalul meciurilor dezlănțuie nervii, căci iată ce notează arbitrul **Nicolae Petriceanu — București** după meciul **Metalul Tîrgoviște — Chimia Rm. Vîlcea (0—1)** : „La terminarea partidei, a venit în cabină medicul echipei Metalul și a început să-și manifeste nemulțumirea pentru arbitraj, fapt pentru care l-am poftit afară. De asemenea, vreau să informez despre atitudinea antrenorului Nicolae Tătaru (Metalul) care de mai multe ori mi-a arătat că „nu sînt om". As propune, în sfîrșit, ca jucătorul Pavlovici (Metalul) să fie atenționat de F.R.F. pentru atitudinea lui necuviincioasă în joc : proteste, simulări, lipsă de politețe etc".

Ne-ar place să credem că F.R. Fotbal, dînd urmare notărilor făcute pe foile de arbitraj de conducătorii jocurilor, au atras atenția antrenorilor sau jucătorilor notați, au ținut, adică, seama de propunerile celor chemați să aplice regulamentul de joc. **(M. T.).**

U.T.A. ȘTIE SĂ FACĂ FAȚĂ DIFICULTĂȚILOR

ZAGLEBIE — O ECHIPĂ PERICULOASĂ ȘI... UNICA SPERANȚĂ A FOTBALULUI POLONEZ ÎN CUPELE EUROPENE

Fără discuție că rezultatul obținut de U.T.A. în prima manșă a partidei cu Zaglebie din centrul minier Walbrzych (voivodatul Wroclav) este bun și constituie — așa cum subliniam și în cronica jocului — o serioasă opțiune asupra calificării în turul al treilea al „Cupei U.E.F.A.". Valoarea rezultatului de egalitate este subliniată nu numai de condițiile destul de dificile ale deplasării și de dificultățile pe care le-a avut, le are și le va avea poate fosta campioană în legătură cu insuficiența lotului său, ci și de calitățile adversarului întîlnit. Zaglebie, este adevărat, nu se ridică la nivelul uneia din formațiile fruntașe ale campionatului polonez, dar constituie un partener de joc foarte incomod, cu particularitățile tipice unei echipe omogene, atletice, combative, pline de elan, care poate deregla un adversar tehnic, cum este U.T.A. Și acest lucru s-a văzut la Walbrzych.

600 KM. PRIN 4... ANOTIMPURI

Poziția geografică a orașului polonez a dat multe bătăi de cap conducerii clubului arădean atunci cînd a trebuit să stabilească itinerarul deplasării. Pînă la urmă, singura soluție pentru scurtarea drumului a fost călătoria cu avionul pînă la Praga (și aici trebuie să subliniem concursul prețios dat de conducerea TAROM în asigurarea locurilor) și continuarea voiajului cu un autocar pînă la Walbrzych. Asta a însemnat circa 600 km dus și întors, parcurși printr-o regiune muntoasă și în condiții atmosferice dintre cele mai diferite și neașteptate (vreme primăvăratecă, ploaie de toamnă, soare de iulie și mizgă). Cele aproape 14 ore de mers cu autocarul i-au obosit pe textiliști înainte de joc, astfel că prima grijă a antrenorilor a fost ca imediat după sosire, pe la ora 9 seara (!) să-i scoată pe jucători la un antrenament, fără balon, de o jumătate de oră, pe un teren din apropierea hotelului Sudety, spre surprinderea celor prezenți. Dar era absolut necesar. Iar la înapoiere, după un popas de o noapte la Praga și după cazarea la un hotel din București tot seara N. Dumitrescu și-a scos elevii la un alt antrenament pentru ca a doua zi, sîmbătă, să piece la Brașov pentru meciul cu St. roșu, cîștigat cum se știe, cu 1—0, de U.T.A.!

13 UTILIZABILI DIN 15...

La Walbrzych arădenii au deplasat 15 jucători, din care însă unul era din capul locului inutilizabil : **Axente**, nerefăcut și inapt de joc, dar luat ca recompensă (meritată de acest excelent fotbalist). Un al doilea jucător, **Calinin**, se afla după o viroză și nu era încă bine restabilit. Deci, singurele rezerve absolut valide au fost portarul **Ziller** și fundașul **Bodrojan**. Adăugînd faptul că **Both** și **Sima** erau și ei accidentați, mai mult sau mai puțin, vă închipuiți în ce situație s-ar fi aflat echipa arădeană dacă unul din ei sau chiar amîndoi s-ar fi lovit din nou! Noroc că această echipă practică un fotbal tehnic, sportiv, fără intenții de duritate și că jucătorii săi știu să se ferească fără să renunțe la luptă. Both și Sima au făcut față și încă cu succes rigorilor unui meci ca de campionat, chiar mai greu. Lotul redus arădean rămîne, în continuare, o problemă asupra căreia conducerea clubului trebuie să reflecteze foarte serios și s-o rezolve cît mai repede (avînd și sprijinul federației) pentru că din turul III al acestei competiții valoarea adversarilor va fi mai mare, iar duritatea meciurilor superioară celei de la Walbrzych.

SURPRIZA ZAGLEBIEI...

În asemenea condiții a trebuit să joace U.T.A. la Walbrzych contra unui partener pe care antrenorul secund **I. Ionescu** l-a studiat atent într-o partidă de campionat și observațiile sale i-au folosit lui **N. Dumitrescu** (de altfel, însuși jocul le-a confirmat), dar care totuși a păstrat un element de surpriză : angajamentul fizic. Împotriva arădenilor, Zaglebie a jucat cu o dîrzenie cum n-o făcuse în partida de campionat, jucătorii săi au atacat în forță, imprimînd partidei o notă de duritate (care n-a depășit însă limitele îngăduite). Mai ales în apărare, unde au aplicat un strict marcaj la om, incomodînd vădit pe atacanții textiliști, ca și pe mijlocași, asupra cărora a fost exercitat aproape permanent un presing din partea înaintașilor polonezi. Adăugînd și o doză de subestimare a partenerului de către arădeni, avem explicațiile dificultății în care s-au găsit la un moment dat textiliștii în partida de la 20 octombrie și de ce au încheiat atît de tîrziu la egalitate (rezultat pronosticat de **N. Dumitrescu**) un meci pe care-l puteau transa în favoarea lor, după cum însă, și polonezii au avut ocazii să-și realizeze și ei pronosticul lor : victorie cu 2—0.

„NU RENUNȚAM LA LUPTA!"

Aceste cuvinte mi le-a repetat antrenorul polonez **Jerzy Nikiel** și după meci și seara, la masa comună. Nu m-au surprins pentru că după eșecul cu totul neașteptat acolo, suferit cu o zi înainte de Legia la București (meci pe care arădenii l-au urmărit la televizor și care a avut asupra lor un „efect Rapid"), singura echipă de care se mai leagă speranțele amatorilor de fotbal din Polonia a rămas Zaglebie, cunoscîndu-i specialitatea de a juca mai bine în deplasare decît acasă și de a se apăra bine (8 goluri primite în 9 jocuri de campionat, dar și numai 8 marcate!). **Nikiel** mizează pe forța contraatacului echipei, pe lansările lungi ale lui **Galas, Novak** și **Stachula** (linia de mijloc) și pe mișcarea permanentă și pătrunderile lui **Odsterczyl** și **Kwiatkowski, N. Dumitrescu** și **I. Ionescu** au sesizat însă aceste calități și desigur că s-au și gîndit la antidot pentru a se pune la adăpost de orice surpriză, după cum sîntem convinși că vor ști să-și păstreze proaspeți jucătorii după o campanie dificilă, care se va încheia cu un derbi fierbinte, **Dinamo — U.T.A.** Evoluînd la forma obișnuită, cu randamentul cunoscut, această serioasă echipă, exemplu de constanță, va ști să obțină calificarea în turul III al Cupei U.E.F.A.

Petre GAȚU

LOTUL ECHIPEI ZAGLEBIE WALBRZYCH

RETURUL?
UN EXAMEN EXTREM DE DIFICIL PENTRU STEAUA...

— „C.F. Barcelona este o echipă redutabilă, una dintre cele mai bune formații iberice, care poate să întoarcă în favoarea ei cursul unei confruntări, indiferent pe ce teren joacă. Iată de ce consider că încă nu sîntem calificați, că returul va fi un meci foarte greu, poate mai greu decît cel de la Barcelona..."

Cuvintele acestea aparțin antrenorului principal al militarilor bucureșteni, **Valentin Stănescu**, extrem de precaut în privința calificării Stelei în turul trei al Cupei cupelor. Cu toate că rezultatul obținut la Barcelona...

Dar, cum a fost pe marele stadion spaniol? Prin ce miracol a reușit Steaua — care în ultimul timp ne-a oferit atîtea subiecte de discuție — să cîștige o partidă deosebit de grea? Care au fost armele cu ajutorul cărora bucureștenii au contracarat jocul puternicei echipe spaniole?

— „Am reușit să învingem o echipă de renume în fotbalul european — ne spunea antrenorul secund Gh. Constantin. **Și cu atît mai semnificativ mi se pare succesul, cu cît trebuie să arăt că, pînă în prezent, nici o echipă românească n-a cîștigat un meci oficial în Spania! Echipa noastră a avut un început de partidă foarte bun, a marcat un gol și, în continuare, a evoluat calm, corespunzător orientată tactic. Am știut mai bine ca în alte situații să ne impunem jocul. Indicațiile primite de jucători înainte de meci au fost, în majoritatea timpului de joc, respectate întocmai. Echipa s-a apărat precaut și, pe contraatac, și-a creat cîteva mari ocazii de gol dintre care a fructificat una, dar tot la fel de bine mai putea înscrie alte trei goluri. Toate ziarele spaniole au scris că arbitrul nu ne-a acordat un penalti atît de evident încît înșiși spectatorii localnici au rămas surprinși de greșeala conducătorului jocului..."**

NĂSTASE
Desen de AL. CLENCIU

— Cum au jucat barcelonezii lui Michels?

— „C.F. Barcelona are un lot de jucători valoroși, foarte buni tehnicieni ai balonului — Rexach, Costas, Marcial, Gallego. În meciul cu noi au jucat însă numai cu mingi pe sus. Ocaziile lor de gol au rezultat în urma unor perioade de dominare în care baloanele... plouau în careul nostru, dar cele mai multe dintre ele au fost prompt îndepărtate de poarta noastră. Trebuie să spun de asemenea, că pentru a contracara jocul gazdelor noastre ne-am luat unele măsuri de precauție, de un ajutor prețios fiindu-ne informațiile primite de la observatorii noștri, plecați cu două zile mai devreme la Barcelona pentru a urmări și filma jocul spaniolilor într-o partidă de campionat..."

— În ce mod va aborda Steaua meciul retur?

— „Eu unul cred că Barcelona poate recupera diferența de un gol, dar, în același timp, consider că și noua ne stă în puteri să obținem victoria și la București, că printr-o mobilizare atentă a tuturor forțelor putem etala o comportare meritorie, pe măsura talentului jucătorilor noștri..."

La rîndul lor, Negrea, Vigu, Coman, Dumitriu III etc. cu care am stat de vorbă la reîntoarcerea lor din Spania, au avut numai cuvinte de laudă la adresa adversarilor lor, cu toții sînt conștienți de valoarea jucătorilor pe care i-au întîlnit. Cu toate acestea, nici unul dintre jucătorii bucureșteni nu se gîndește la... varianta pierderii avantajului luat pe stadionul din Barcelona. Ba, dimpotrivă.

Laurențiu DUMITRESCU

CUPELE EUROPENE INTERCLUBURI

MARGINALII LA PRIMA MANȘĂ A TURULUI AL DOILEA

AVANTAJUL TERENULUI ÎNCEPE SĂ „OPEREZE" TOT MAI NECONCLUDENT

Optimile de finală ale **„Cupei campionilor europeni"** și **„Cupei cupelor"**, precum și al doilea tur al **„Cupei U.E.F.A."** (socotite 16-imi), au ajuns la jumătate de drum. Miercurea viitoare ele își vor disputa și al doilea act, după care primele două vor lua vacanță... pînă la primăvară, numai a treia și cea mai bogată în participare dintre cupele europene mai avînd programată o etapă în acest sezon, spre a ajunge, în 1972, la același moment cu întrecerile-surori.

Este extrem de greu de spus la ce bilanț se va ajunge — în seara lui 3 noiembrie. Mai cu seamă că actuala ediție a competițiilor europene rezervate cluburilor ne prezintă mai multe rezultate-surpriză ca oricare altă dintre predecesoarele ei. Se pare că aceste competiții, care au devenit o școală de superior nivel al aplicării ideilor tactice, prezintă cel mai favorabil și mai elocvent teren de exprimare pentru arma ridicată la nivel de virtute de către echipele în deplasare : CONTRAATACUL. Sigur că perfecționarea acestei idei tactice avantajează echipele care posedă valori certe în linia de înaintare, jucători capabili să efectueze acțiuni personale și, mai ales, să concluzioneze prin goluri aceste atacuri solitare pe distanțe lungi, egale — adeseori — cu jumătatea de teren adversă.

Așa trebuie să ne explicăm, pe de o parte, izbitoarea înmulțire a victoriilor în deplasare, situație înregistrată în patru din cele opt jocuri ale **„Cupei campionilor"**, de pildă! **Ajax Amsterdam, Arsenal Londra, Ujpesti Dozsa** și **Feyenoord Rotterdam**, atacă meciurile retur de pe poziția de învingătoare. Și toate au șansa evidentă de a trece mai departe. În **„Cupa cupelor"** am înregistrat, de asemenea, o deplasare a centrului de greutate al rezultatelor spre oaspeți. Trei victorii ale musafirilor și trei egalități vorbesc elocvent despre această tot mai pregnantă realitate. Nici **„Cupa U.E.F.A."** n-a rămas în afara influențelor **„momentului contraatacului"**. Și aici, aproape jumătate din rezultate au dat total sau pe jumătate cîștig de cauză formațiilor în deplasare.

- **STĂPÎNITORII ARTEI CONTRAATACULUI ÎN GRAȚIILE ZEILOR VICTORIEI**
- **INTERNAZIONALE ȘI K. O.-UL DE LA MÖNCHENGLADBACH**
- **TANDEMUL OLANDEZ MEREU ÎN VEDETĂ**
- **3 NOIEMBRIE — ACTUL DOI AL TURULUI DOI**

Și-acum, încercînd să fixăm momentele cele mai interesante ca și cele mai discutate secvențe din actul prim al optimilor sau șaisprezecimilor nu putem începe cu altceva decît cu acea înfrîngere zdrobitoare a lui **Internazionale** la **Mönchengladbach**. Dimensiunile scorului, ca și unele incidente înregistrate în cursul partidei dintre campioanele **R.F. a Germaniei** și **Italiei** au declanșat, se pare, un nou meci pe culoarele **U.E.F.A.**, caz de care ne ocupăm — folosind ultimele vești — în pagina a 12-a a revistei noastre. Dar, cînd comentariile au început să capete și ele o limpezime care le lipsea în primele momente de după veritabila corecție aplicată de **Borussia**, trebuie să admitem că nu numai momentele „extra sau antifotbal" au adus cea mai grea înfrîngere a „negru-albaștrilor", din întreaga lor existență.

Echipele olandeze continuă să se impună pe scena fotbalului continental : acest tandem **Ajax-Feyenoord** are mari șanse să fie reprezentat în finală, dacă nu cumva un accident, doar un accident, va interveni să blocheze perechea **„clubu-rilor de aur"** pînă la meciul ultim al competiției. Răspund destul de bine la comenzi și **Ujpesti Dozsa**, a cărei formație de internaționali pare că a găsit, în sfîrșit, momentul exprimării, și **Arsenal**, care a aruncat cu multă voință de pe umeri o formă slabă și neconvingătoare „îmbrăcată" la început de sezon.

Dincolo, în **„Cupa cupelor"**, vedetele competiției, garantate de fapte, ni se par a fi **Bayern München, Dinamo Moscova, Chelsea, Steaua roșie Belgrad**. Așteaptă însă un moment al lor, și chiar partidele-retur le oferă această posibilitate a apariției în prim plan, echipe precum **Dynamo Berlin** sau reprezentanta noastră, **Steaua București**. În sfîrșit, în **„Cupa U.E.F.A."**, unde posibilitățile echipelor românești — de a pune piciorul, în formație completă, în 16-imi sînt certe — vom aminti doborîrea uneia dintre marile remarcate ale primului tur al competiției, anume **Lierse S.K.** Marea învingătoare a lui **Leeds**, s-a dovedit cu prisosință acum, a constituit doar o beneficiară a erorii antrenorului englez, care a prezentat în partida-retur mai puțin de jumătate dintre veritab... titulari ai formației. Acum formația belgiană a fost surclasată de cvasi-necunoscuta **Rosenborg Trondheim**. Dacă **Leeds** a părăsit competiția, în schimb celelalte cluburi engleze se poartă foarte bine și aduc un substanțial punctaj la acel clasament general neoficial pe care obișnuim să-i facem asupra tuturor cupelor europene. Cît privește echipele noastre, **Legia**, adversara **Rapidului**, arată o tot mai pronunțată revenire la forma sa de vîrf (mare atenție la un probabil iureș în prima perioadă a partidei de la **Varșovia!**) în vreme ce **Zaglebie** nu-și regăsește ritmul.

În cursul acestei săptămîni vom cunoaște toate deciziile comisiei de disciplină U.E.F.A. asupra cazurilor (și nu sînt deloc puține) ridicate de meciurile de la 23 octombrie. Reamintim că — începînd din faza pe care o străbat cupele europene — arbitrajele sînt asigurate, în totalitate, de arbitri neutri; deci și în **„Cupa U.E.F.A."**, unde, în primul tur, doar arbitrul de centru era neutru, se aplică principiul trioului neutru folosit integral în celelalte două competiții. Așa se explică prezența a trei arbitri sovietici în meciul de la **Walbrzych**. Dacă la **București**, în partida **Rapid — Legia**, numai arbitrul de centru era cehoslovac, explicația este că tușierii desemnați de forul din **Praga** nu au sosit la timp.

Încă o săptămînă și vom afla care sînt echipele care au trecut de încă un **„examen la înaltă tensiune"**, pătrunzînd spre zonele înalte ale tot mai dificilului parcurs prevăzut de cupele europene.

— ef. i. —

ARBITRII ENGLEZI, LA „ZID"!

La începutul acestui sezon, o hotărîre senzațională luată în campionatul englez a făcut ocolul lumii fotbalistice, stîrnind — în special în fotbalul britanic — o adevărată furtună. Este vorba de **interzicerea atacului prin alunecare.**

Scrisoarea trimisă din Londra de colaboratorul nostru Brian Glanville și publicată în numărul trecut al revistei, a prezentat cîteva din părerile pro și contra față de această hotărîre. Între timp, „scandalul" a luat proporții, spiritele s-au încins, presa a luat atitudine, cu toții fiind însă de acord că țapi ispășitori sînt... arbitrii! Arbitrii, care sînt obligați să aplice măsura luată de **„Football League"**. Și atunci, conducătorii fotbalului englez profesionist au revenit asupra hotărîrii lor, dar nu în sensul de a o ridica, ci, dimpotrivă, pentru a argumenta și mai bine elementele care au stat la baza interzicerii atacului prin alunecare, una din măsurile luate în cadrul campaniei contra jocului dur, pentru reinstaurarea păcii atît pe terenurile de luptă cu gazon verde, cît și în tribune unde se înfruntă cohortele de suporteri. Pe scurt, pentru înlăturarea acelor ce înveninează atmosfera stadioanelor de dincolo de **Canalul Mînecii**.

Rațiunile care au stat la baza hotărîrii, sînt, deci, clare. Și arbitrii au aplicat-o: la capătul primelor două etape se înregistraseră 67 de avertismente! După etapa a treia, numărul crescuse la 108! **„Unde vom ajunge?"** au început să strige adversarii hotărîrii. **„La pace pe stadioane!"**, răspundeau cei care aplaudaseră instituirea ei. Cu toate astea, scandalurile au continuat. Suporteri fanatici s-au „distins" atît de mult încît ziarul **„Daily Mail"** și-a titrat astfel darea de seamă asupra secundei etape de campionat: **„Noaptea în care fotbalul și-a pierdut capul!"**. Dar incidentele au continuat și în etapele următoare, „vîrful" lor înregistrîndu-se la meciul **Tottenham — Newcastle,** cînd, jucătorii lui **Newcastle,** în ciuda patrulelor poliției, au fost loviți de public, iar portarul atins cu o piatră. Ceea ce l-a făcut pe arbitrul **Ray Jonhson** să intervină direct la microfon pentru a cere publicului să nu lase cîțiva „imbecili" să-și facă de cap.

Firește, faptul n-a fost trecut cu vederea și conducătorul unuia din cluburile din prima divizie a declarat: **„Cum vreți ca spectatorii să aibă o conduită frumoasă cînd își văd idolii dîndu-și lovituri de picior, îmbrîncindu-l pe arbitru și avînd o purtare de vandali? Soluția este una singură: să introducem disciplina, sportivitatea pe teren".**

Incidentele, după cum arată rezultatele unui sondaj făcut de același „Daily Mail" pe tema **„De ce nu mai mergeți la fotbal?"** arată că cea mai mare parte dintre cei ce au renunțat la fotbal au făcut-o din cauza incidentelor din tribune; pe locul doi vin cei ce acuză scumpetea biletelor de intrare; apoi aceia care se plîng de lipsa mijloacelor de transport; și, în sfîrșit, pentru că jocul a devenit prea violent. De aceea, măsurile edictate de **„Football League"** demonstrează bune intenții. Cu toate astea, nimeni, în **Marea Britanie,** nu este mulțumit de ele. Să nu uităm că ne aflăm în țara în care tradiția joacă un rol foarte important în viața publică și socială, în care — revenind la fotbal — jocul viril, angajant, a devenit o a doua natură, în care **„the tackle"** este o instituție națională, în care atacul portarului este autorizat, în care jucătorii duri și arțăgoși sînt considerați oameni care fac onoare națiunii și unui sport în care cei slabi nu au ce căuta. În fața tuturor acestor atribute „englezești" ale fotbalului, imaginați-vă pe arbitrii englezi, plini de bunăvoință! Sînt niște oameni slabi care fluieră ceea ce văd, dar neavînd ochi și la spate nu văd și răzbunarea victimelor. Și de aceea, arbitrii sînt acum oamenii cei mai vizați din fotbalul englez. Sînt acuzați de „dictatură", de a voi să „devirilizeze" jocul! De aceea unii dintre ei nu mai aplică măsura incriminată, în timp ce alții au rămas consecvenți hotărîrii luată inițial. De aceea ziarul **„Observer"** vorbește de **„falimentul care amenință întregul sistem"** al fotbalului englez, iar **Cliff Lloyd**, secretarul Uniunii jucătorilor este de părere că **„Administratorii lui F.L. conduc jocul spre haos..."** Jucătorii s-au enervat și ei: **„Noi dorim să jucăm viril și să atacăm la fel ca strămoșii noștri la Hastings, la Waterloo, ca în timpul bătăliei Angliei (sic...) dar arbitrii ne împiedică..."**

Opinia lui **Derek Dougan,** președintele Uniunii jucătorilor, este și mai drastică: **„Dacă se continuă la fel, fotbalul va semăna cu o farsă..."**

Și „scandalul" de care aminteam la începutul rîndurilor noastre, continuă. Încotro se îndreaptă fotbalul englez?

Scene, ca aceea din fotografia de sus, se întîlnesc tot mai des pe stadioanele engleze.

Carnet extern

TOT EI...

Excepțiile nu le întîlnești, oricît le-ai căuta. Peste tot, ei antrenorii, rămîn principalii vinovați. Cazurile clasice sînt acelea care urmează eșecurilor. Indiferent cît a muncit, cît a contribuit la ascensiunea unei formații, **„omul de pe banca suferinței"** apare, automat, ca singurul, ca marele responsabil al înfrîngerii. Un nou caz, poate mai revoltător decît multe altele, ne prilejuiește aceste reflexii nu tocmai vesele...

Oswaldo Brandao, unul dintre cei mai serioși, mai harnici și mai solid pregătiți dintre antrenorii brazilieni, făcuse din **F.C. Sao Paulo** o formație cu adevărat puternică. Bine închegată, jucînd un fotbal mult mai puțin supus fluctuațiilor specifice temperamentului fotbaliștilor brazilieni, acest unsprezece colecționa elogii și victorii. Brandao cîștigă a doua oară consecutiv, performanță rară în Brazilia, locul întîi în campionatul statului **Sao Paulo.** (Prima victorie aparținuse lui **Zeze Morreira,** concediat anul trecut). Vine formula nouă, actuală, a competiției pe întreaga țară, și **F. C. Sao Paulo** începe să șchioapete. Fără nici o reticență și fără să se aibă cît de cît în vedere meritele sale, **Brandao** este trimis la plimbare. **„Nu se pot cîștiga toate meciurile..."** declara cu cîteva zile înainte de concediere merituosul tehnician. El nici nu mai avea însă nici ce să spună atunci, cînd din comunicatul clubului afla... că și-a prezentat demisia.

Foarte aproape de trista întîmplare a lui **Brandao,** fiindcă este director... administrativ al clubului, celebrul **Vicente Feola,** omul care a dus pentru prima oară la titlul suprem echipa **Braziliei,** mărturisește că este fericit că a abandonat meseria de antrenor și își exprimă temerea ca nu cumva conducătorilor clubului să le vină ideea de a-l utiliza pe el în locul concediatului director tehnic. Dacă a ajuns la o asemenea concluzie, **Feola** știe el ce știe...

Soluția cea mai comodă dar și cea mai ieftină convine deci de minune președinților de cluburi din **Brazilia** (și nu numai lor...) care au ajuns să se joace pur și simplu cu reputația, cu munca și cu nervii unor antrenori, chiar dacă ei se numesc **Zeze Morreira Zagallo, Amaral...**

— ef. i. —

PENTRU NOI, PREGĂTIREA PRELIMINARIILOR A ÎNCEPUT!

— INTERVIU CU GEORG BUSCHNER, SELECȚIONERUL REPREZENTATIVEI R. D. GERMANE —

Georg Buschner, *antrenorul reprezentativei* R. D. Germane, *avea să suporte, doar în cîteva minute, metamorfoza omului care din ins neinteresat, devine cel mai amabil interlocutor. Dar să ne explicăm. La hotelul* „Metropol" *din* Belgrad, „cartierul general" *al fotbaliștilor din lotul* R.D.G., *înaintea jocului cu* Iugoslavia, *antrenorul Buschner nu se arăta prea încîntat de propunerea de a-mi acorda un interviu, socotind că va fi „sicîit" cu întrebări la care să răspundă despre insuccesele echipei din cadrul grupei a VII-a a „Campionatului Europei", despre jocul cu Iugoslavia, despre eșecul de la* Amsterdam *etc.*

Explicîndu-i-se însă că e vorba de un interviu pentru cititorii săptămînalului „Fotbal" *din România, Buschner a acceptat cu plăcere discuția.*

„Sînteți primul căruia îi mărturisesc că, de fapt, jocul de mîine este primul test al băieților mei pentru noua formulă de echipă pe care o concep, gîndindu-mă la jocurile preliminarii pentru viitorul campionat mondial de fotbal. Pentru acest lucru, duminică, după înfrîngerea în fața Olandei, am renunțat la funcția de antrenor al echipei Karl Zeiss Jena și mă voi dedica pregătirii echipei naționale".

Recunosc, m-a surprins vestea, știind că eminentul antrenor a reușit cu Karl Zeiss Jena, *rezultate remarcabile în ultimii ani și chiar acum echipa conduce în campionat. Dar...*

„Am ratat calificarea — reia Georg Buschner — și, din primele minute, ne întoarcem gîndurile spre jocurile de viitor, spre seria din care facem parte".

Antrenorul german ne mărturisește că este în fruntea unui colectiv însărcinat să conducă pregătirile lotului. Acesta a și stabilit programul de măsuri pentru timpul afectat pregătirii, pentru urmărirea evoluției celor din lot, etc.

— „În jocul cu Olanda au și debutat cîțiva jucători noi: Kirsche, Schaparweiser, Straica, iar în partida cu Iugoslavia încercăm alții, pe Rahn, Novotni. Cu toții, alături de veteranii P. Ducke, Vogel, Stein și Kroy vor forma scheletul echipei naționale pe care contăm în viitor. Cu ei încercăm escaladarea locului I în grupă".

— *Comentați — vă rugăm — grupa și șansele componenților.*

— În lumea fotbalului, România este considerată favorită. Este explicabil. A fost în Mexic iar jocurile din această toamnă îi dau șanse să se califice și în optimile Campionatului european. Este un lucru remarcabil. Dar în grupă, va avea de furcă cu noi pentru că ne vom „bate" cum n-am făcut-o pînă acum".

— *Mai fac parte* Albania, Finlanda...

— „Autsaideri de care trebuie ținut cont, pentru că o înfrîngere sau un egal la Tirana, ori la Helsinki încurcă țițele. Totuși echipele României și R. D. Germane lupta pentru locul întîi".

Și așa, „tăcutul" G. Buschner îi surprinde chiar și pe colaboratorii săi pentru cît e dispus să spună. Explicația există, afectat profund de nereușita în Campionatul european, cunoscutul antrenor întrezărește în jocurile următoare ale „naționalei" posibilitatea de a se reabilita.

— „Pînă ne vom întîlni, îi urez succes colegului Niculescu în jocurile cu Cehoslovacia și Țara Galilor".

I-am mulțumit interlocutorului nostru, iar după acel 0—0 reușit în fața Iugoslaviei *la* Belgrad *l-am și felicitat pentru jocul foarte bun practicat de echipa pe care o conduce. Dacă Georg Buschner socotește jocul cu „naționala" iugoslavă un prim test al băieților lui, putem spune că ei a fost reușit din toate punctele de vedere.*

DUȘAN BUGARIN

BELGRAD, octombrie

CORESPONDENȚĂ SPECIALĂ PENTRU REVISTA „FOTBAL"

RITUAL DE MECI LA DAR ES SAALAM

Aproape din partea cealaltă a lumii, din **Tanzania,** vreau să împărtășesc cititorilor revistei **„Fotbal"** cîteva dintre primele mele impresii despre **Africa,** despre fotbalul african. Ca unui care știam despre Africa numai ce am învățat și citit, am privit vestea plecării pentru a activa, sprijini și instrui în tainele fotbalului „Tinerii Africani" — (în traducere numele clubului „Young Africans", campioana **Tanzaniei**) — cu un sentiment de curiozitate.

Am pornit deci, spre „continentul negru". Am călătorit pe ruta **București — Atena — Nairobi, Dar Es Saalam** circa 24 ore, cu escalele respective. Ceea ce m-a impresionat, într-adevăr, din tot acest drum a fost traversarea (chiar pe deasupra masivului), a gigantului și magnificului munte KILIMANJARO, o adevărată minune a naturii. Înalt de cca. 6 000 m. (exact (5 895 m.), cu un platou veșnic acoperit de zăpadă care coboară pierzîndu-se pe abruptele brațe puternice ale regelui munților Africii, la picioarele căruia se întind multe zeci de mii de metri de parcuri și vegetație care, împreună, formează splendida rezervație renumită în întreaga lume prin bogăția florei și faunei, prin superbul inedit al naturii. Nu cred că există ceva (în afara filmului) care să poată reda fidel imensa și splendida panoramă.

După trecerea **bruscă de la București la Nairobi** (așezat pe un platou **la cca 2 000 m altitudine, cu o climă asemănătoare cu a regiunilor noastre de munte) am coborît la Dar Es Saalam,** capitala Tanzaniei, un oraș așezat în mijlocul părții de est a **Africii,** scăldat de valurile albastre ale Oceanului Indian și de soarele veșnic care ,împreună, dau un climat foarte curios (temperaturi și umidități la fel de mari). **La numai 5 minute după aterizare,** transpirația îmi trecuse prin haină, iar respirația îmi devenise tot mai grea. Erau peste 40°C. Eram în plină vară tanzaniană, în perioada marilor călduri.

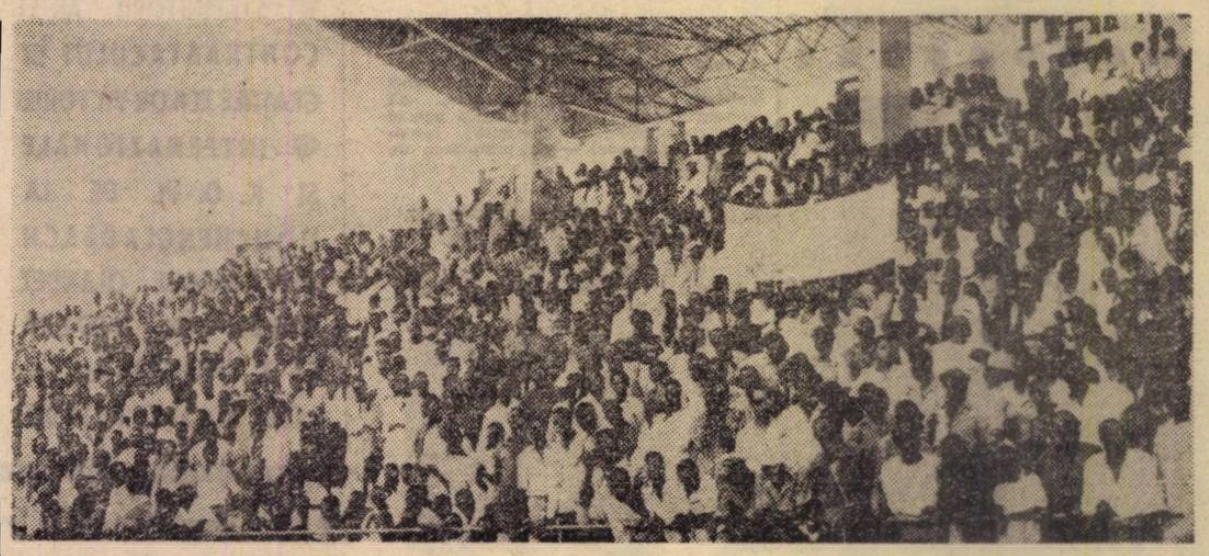

17 martie 1971, ziua sosirii mele în **Tanzania,** a coincis cu ziua primului joc din **„Cupa Campionilor Africii"** pe anul 1971, dintre echipele „Young Africans" și L.L.P.P. campioana **Somaliei** — formație pe care o antrenez. — Am pornit cu echipa de la club la masă, intrînd chiar din primul moment în activitatea propriu-zisă. Situație psihologică dificilă. Ambele părți ne suspeciam reciproc; eu să văd cum se manifestă, cum privesc venirea mea, ei curioși să vadă cum mă descurc, cum reacționez, ce măsuri întreprind cu echipa. Dificultăți au fost, și ele sînt normale într-o asemenea situație, dar ele au dispărut treptat, odată cu intrarea mea mai adînc în problemele echipei după acomodarea care a durat chiar mai bine de trei luni. Jucătorii vorbesc limba engleză, sînt amabili și au un deosebit respect pentru cei mai virstnici.

În cele două ore pînă la începerea jocului am stat de vorbă cu fiecare jucător, timp în care m-am informat despre starea de spirit a echipei, cum s-au pregătit, ce părere au despre partida de după-amiază, care este cel mai bun 11 și primele 3 rezerve, etc. Pentru acest joc ei nu făcuseră antrenamente comune.

Ceea ce urma să fie pe drept o mare surpriză pentru mine a venit imediat după începerea întîlnirii. La numai 15 minute după lovitura de începere, un suporter din afara stadionului, nemulțumit probabil că nu a ajuns în tribună, a aruncat o bombă lacrimogenă în mijlocul terenului, mai mulți jucători fiind obligați să meargă la cabină. Jocul s-a întrerupt, urmînd să se rejoace a doua zi.

Stadionul este plin pînă la refuz, cu trei ore înainte de începerea jocurilor importante. Echipele vin cu mașinile în incinta terenului, fac un tur de onoare, după care coboară, salută publicul și trec să se încălzească pe teren, ambele echipe odată, împreună cu arbitrii. La fiecare gol, suporterii înflăcărați intră pe teren, ridică jucătorii pe brațe, strigă, ridică brațele în sus, arătînd cu degetele numărul golurilor marcate, după care ies din teren cu aceeași repeziciune cu care intră. Nimeni, în afară de suporterii echipei care a marcat, nu mișcă, supunîndu-se total acestui obicei al jocurilor de aici, poliția, arbitrii, oficialii, toți, respectînd euforia celor care înscriu, și pot să se bucure de victorie.

„...Stadionul este plin pînă la refuz cu trei ore înainte de începerea jocurilor..."

La sfîrșit, de la stadion la club, mașina echipei este oprită de suporterii înflăcărați, care o înconjoară, blocînd circulația, strigînd și cîntînd numele jucătorilor pe rînd, după care urmează un refren al întregului cor: MCIACA !... MCIACA !... care înseamnă **bravo !, bravo !.** Ajunși la club, o orchestră de tobe, de tamtamuri, de talăngi, maracasuri din lemn și din metal, oferă un program special în cinstea învingătorilor.

În ritmul acestor „SAMBE", jucătorii sînt purtați pe brațe, sărbătoarea prelungindu-se pînă mult după miezul nopții. **Mai mult,** cei tineri, cu steagurile clubului, pornesc pe străzile cartierului clubului, neuitînd să treacă prin fața sediului principalelor echipe rivale ale clubului „Young Africans" (Sunderland și Cosmopolitan) și oprindu-se la fiecare. Un nou strigăt, o nouă izbucnire și cîntecul se reia ca într-o ceremonie bine pusă la punct în repetiții speciale... Este impresionant faptul că acești oameni iubesc fotbalul cu toată sinceritatea și pasiunea. Ei fac dintr-un meci un veritabil ritual...

VICTOR STANCULESCU

DAR ES SAALAM, octombrie

extern MAGAZIN extern

ÎMBRĂȚIȘARE PĂRINTEASCĂ...

Cunoscuta revistă vest-germană „KICKER" publică un lung serial dedicat vieții celebrului jucător BECKENBAUER. Biografia este însoțită de numeroase fotografii. Un capitol se ocupă de lansarea lui FRANZ BECKENBAUER, în care rolul principal l-a avut antrenorul iugoslav ZLATKO CEAIKOVSKI. În albumul de fotografii al faimosului internațional vest-german, fotografia de mai sus poartă titlul „IMBRAȚIȘAREA UNUI ADEVĂRAT PĂRINTE", fiindcă, într-adevăr, CEAIKOVSKI este „părintele fotbalistic" al lui BECKENBAUER.

DOI PORTARI CELEBRI

Venit la PARIS pentru jocul dintre selecționatele de foști internaționali ai FRANȚEI și UNGARIEI, celebrul fost apărător al porții reprezentativei ungare, GROSICS, a ținut să asiste și la partida dintre echipele de celebrități actoricești franceze și belgiene. Și să-l felicite, călduros, la sfîrșit, pe „colegul" său de post, nu mai puțin celebrul actor JEAN PAUL BELMONDO.

FOTBAL

REDACȚIA ȘI ADMINISTRAȚIA
str. V. Conta nr. 16, etajul V, București, sectorul I, telefoane: 11.10.05 (centrală), 12.95.96

Prezentarea artistică: Liviu BOBOCEA
Prezentarea grafică: Alexandru MUSCA

FESTIVITATEA BOBBY CHARLTON

Avîndu-i ca invitați pe toți coechipierii de la **Manchester United**, celebrul **Bobby Charlton** a sărbătorit împlinirea vîrstei de 34 de ani. Tocmai cînd se ciocnea tradiționala cupă de șampanie, soneria de la intrare a răsunat prelung. Sosise un personaj la fel de celebru ca și sărbătoritul, selecționerul **Alf Ramsey**. El a ținut să fie prezent la aniversare și a venit special de la **Londra**. Cei doi principali actori ai festivității au ciocnit, fără ranchiună, un pahar. **Ramsey** și **Bobby** s-au despărțit la echipa națională, dar au rămas excelenți amici. Selecționerul socotește că **Charlton** nu mai face față obligațiilor reprezentativei, internaționalul din Manchester nu are nimic de obiectat calculelor de viitor ale lui Ramsey. **Bobby** se consolează, probabil, cu performanța atinsă în echipa națională: 106 prezențe. Doar **Bobby Moore**, supraviețuitor în selecționată, îi mai poate amenința recordul. Fundașul lui **West Ham** are 90 de selecționări la activ.

RECORDURILE „CUPEI CAMPIONILOR EUROPENI"

„Cupa campionilor europeni", *cea mai importantă dintre cele trei competiții europene intercluburi, se bucură și de cel mai mare succes. O dovadă în acest sens ne este furnizată de către însuși secretariatul U.E.F.A. care, nu de mult, dădea niște cifre oficiale.*

Din 1955—56, anul primei ediții, și pînă la cea încheiată în primăvara acestui an (deci fără ediția actuală) s-au disputat în total 877 meciuri care au atras nu mai puțin de 33 787 000 spectatori! Dacă la prima ediție cele 29 partide au fost vizionate de 912 000 spectatori, la ediția-record 1959—60 au fost înregistrați 2 780 000 spectatori, la cele 63 partide. Un număr considerabil s-a mai înregistrat în ediția 1961—65 (2 577 000) ca și în cea din 1967—68 (2 544 000) în care s-au jucat 62 și respectiv 60 meciuri.

CELE „TREI PUNCTE NEGRE" ALE LUI VALCAREGGI

„Il nonno" Valcareggi (**bunicul** Valcareggi, **cum este supranumit selecționerul echipei Italiei**) **își face bilanțul: de cînd a preluat direcția** „squadrei azzurra", **1 noiembrie 1966, aceasta a disputat 35 de partide. Numărul victoriilor se ridică la 20, al rezultatelor egale la 15 iar al eșecurilor doar la 3! De notat că două dintre cele trei înfrîngeri, naționala italiană le-a înregistrat în deplasare,** la Ciudad de Mexico **în fața** Braziliei **și la** Sofia, **în partida cu selecționata** Bulgariei. **Singurul meci pierdut pe teren propriu este acela cu reprezentativa** Spaniei, **la** Cagliari, **însucces pentru care competentul selecționer a fost îndelung criticat.**

PELE ÎN ECHIPĂ CU... TATĂL SĂU!

Zilele trecute în orașul natal al lui **Pele, Tres Coracoes**, a avut loc, în fața a nu mai puțin de 80 000 spectatori, un meci amical între clubul **F.C. Santos** și o selecționată. În prima echipă a jucat timp de 15 minute și celebrul jucător brazilian împreună **cu...** tatăl său, **Dondinho**, fost la vremea lui un destul de bun jucător profesionist.

CA PROGRESUL BUCUREȘTI...

În campionatul **Luxemburgului** urma să se dispute zilele trecute un meci de campionat între formațiile din **Useldange** și **Reisdorf**. Înainte de joc, cînd arbitrul a cerut carnetele de legitimare ale jucătorilor, echipa **Reisdorf** nu le-a prezentat. Conducătorii nu le-au mai găsit și echipa lor a pierdut meciul prin neprezentare. Cîteva zile mai tîrziu, o femeie a găsit în pădurea din vecinătatea stadionului din Useldange o sacoșă pusă pe un covor de mușchi. În sacoșă, legitimațiile jucătorilor de la **Reisdorf!** Conducătorii făcuseră un popas la marginea pădurii și au uitat acolo prețioasa sacoșă.

ULTIMA SPERANȚĂ!

Nu e mult de atunci. Doar doi ani. Clubul suedez **Oester** era sărbătorit, nu glumă, și pe bună dreptate. Cîștigase campionatul. Ce proiecte, ce aspirații! Dar, iată, de atunci el a pornit-o la vale în clasament. Barem în ediția actuală **Oester** este o fantomă a campioanei. Pierde meci după meci, punct după punct. Ce-i de făcut? Antrenorul **Stig Svensson** a cerut comitetului director aplicarea unui remediu de ultimă speranță: angajarea unui psiholog, care să caute, mai înainte de orice, să înlăture nervozitatea care îi stăpînește pe jucători. Apoi, se va vedea ce se mai poate face...

Nu este primul instantaneu în care promptitudinea declanșării ne prezintă un jucător cu o minge... în loc de cap.

Dar este o raritate un asemenea moment și, în consecință, vi-l prezentăm.

PERFORMANȚE FOTOGRAFICE

În lupta pentru minge, cei doi adversari, deveniți parcă un singur jucător, vor cădea în secunda următoare la pămînt. O plastică imagine a luptei de pe gazon prinsă de un fotoreporter elvețian.

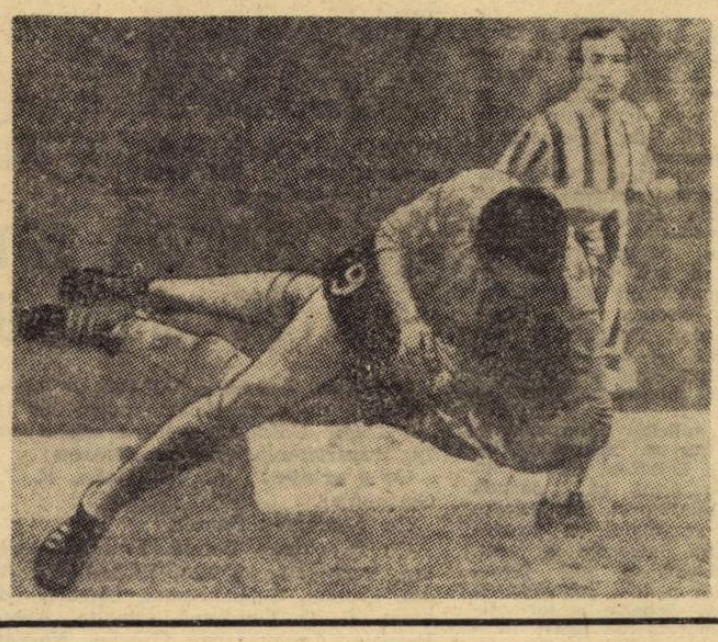

- Meciul amical **Rapid Viena — Dinamo Kiev**, disputat recent în capitala **Austriei**, a avut un oaspete de onoare în persoana cosmonautului sovietic **Pavel Popovici**. După ce a fost prezentat publicului de pe stadion, **Pavel Popovici** a primit o medalie — omagiu din partea clubului vienez.

- Cunoscutul fotbalist maghiar **Florian Albert** se află în preajma realizării unei performanțe deosebite: 300 meciuri și 250 goluri în campionat, numai sub culorile lui **Ferencvaros**.

- Internaționalul polonez **Faber**, de 41 ori selecționat în echipa reprezentativă, urmează a fi transferat la echipa franceză **R. C. Lens**.

- **Bora Milutinovici II**, fratele cunoscutului fost internațional iugoslav, după ce a jucat cîțiva ani în **Franța**, s-a întors în țara lui urmînd a activa în continuare la clubul care l-a consacrat, **Partizan Belgrad**.

- Confederația africană de fotbal care reunește federațiile naționale ale continentului negru și-a stabilit sediul la **Cairo**.

- Media numărului de spectatori în campionatul **Ungariei** înregistrează o scădere îngrijorătoare. De la aproape 13 000 în 1964 s-a ajuns la circa 6 500 în campionatul trecut.

MOZAIC

- Federația italiană a ridicat suspendarea portarului echipei **Internazionale Milano, Lido Vieri**, care în urma lovirii arbitrului într-un meci cu **Newcastle**, nu mai avea drept de joc în întîlniri internaționale timp de trei ani. În urma ridicării acestei sancțiuni **Vieri** poate juca în actuala ediție a „Cupei campionilor europeni".

- *Liga engleză a anunțat amnistierea unor suspendări pe viață dictate în anul 1963 contra a patru jucători, acuzați de a fi vîndut o serie de meciuri.* Brian Philips, David Layne, Peter Swan și Tony Kay *au declarat că doresc să reia activitatea, întreruptă timp de opt ani.*

- Meciul **Italia — Suedia**, disputat recent la **Milano**, în cadrul **„Campionatului Europei"** a fost televizat în direct și peste ocean. Se pare că, la cererea unui mare număr de emigranți italieni din cele două **Americi**, încă din acest an vor fi televizate, în circuit închis, cele mai importante meciuri din campionatul **Italiei**.

- Cu ocazia recentului meci **Elveția — Anglia**, muzeul național al sporturilor de la **Berna** a primit din partea federației britanice... o brazdă de pe terenul de joc de la stadionul **Wembley**.

- Un jubileu pentru Eusebio: la **Glasgow**, în partida cu **Scoția**, a jucat cel de-al 50-lea meci în echipa națională a **Portugaliei**.

VINERI, LA GENEVA, SE REUNEȘTE COMISIA DE DISCIPLINĂ U. E. F. A.

CARE VA FI EPILOGUL MECIULUI BORUSSIA MÖNCHENGLADBACH–INTERNAZIONALE?

• Delegații celor două cluburi și arbitrii convocați la ședința comisiei • Internazionale cere anularea rezultatului din meciul-tur și disputarea unei singure partide pe teren neutru! • Borussia solicită omologarea scorului consemnat de arbitru

Vineri se va desfășura la **Geneva**, în una din sălile sediului **U.E.F.A.**, una dintre cele mai agitate și mai așteptate ședințe ale comisiei de disciplină a forului european: se va judeca — cu acel prilej — situația sau, mai corect spus, situațiile intervenite în cursul partidei dintre **Borussia Mönchengladbach și Internazionale Milano din C.C.E.**, joc terminat cu cea mai zdrobitoare înfrîngere a campioanei **Italiei** în întreaga ei existență (7—1).

Comisia de disciplină, prezidată de un celebru jurist elvețian, avocatul **Zorzi din Bellinzona**, a convocat pentru vineri la amiază, pe delegații clubului **Internazionale**. Aceștia sînt vicepreședintele clubului, avocatul **Prisco**, și secretarul lui **Internazionale, Magni**. La aceeași oră au fost chemați și arbitrul principal al partidei, olandezul **Dorpmans**, același care a condus, excelent, jocul **Austria Salzburg — U.T.A.** și arbitrii de linie. Un amănunt simptomatic: delegații lui **Borussia Mönchengladbach** au fost convocați pentru seara aceleiași zile.

Faptele cele mai grave, pe care comisia le are de judecat sînt următoarele:

— lovirea jucătorului italian **Boninsegna** cu o cutie metalică, de către un spectator, identificat pînă la urmă. Din pricina loviturii primite, internaționalul din **Milano** a părăsit terenul care a și fost invadat — apoi — de un grup de suporteri ai echipei locale.

— gesturile de nesportivitate ale jucătorilor, în general, și cel al lui **Corso**, în special, eliminat de către arbitru din teren. Reluarea îndelungată a secvențelor nevralgice, filmate atît de televiziunea vest-germană cît și de aceea elvețiană, efectuată de posturile italiene duc la concluzia că atacantul lui **Internazionale** nu l-a lovit pe conducătorul jocului ci a fost scos din teren pentru un fault intenționat asupra lui **Vogts** (Borussia). Pelicula a fost solicitată și de comisia de disciplină care o va viziona în dimineața zilei de vineri.

Ce solicită **Internazionale**? Într-un memoriu depus la U.E.F.A., clubul din **Milano** arată că partida s-a desfășurat în condițiuni anormale, că scoaterea din întrecere a lui **Boninsegna** a fost determinantă pentru comportarea pe mai departe a formației, timorată de acest incident; că arbitrajul a suportat și el efectele atmosferei nesportive existente pe stadion. În consecință, **Inter** anunță că nu poate garanta normala desfășurare a jocului-retur, de la **Milano**, și cere anularea rezultatului de la **Mönchengladbach** și disputarea unei singure întîlniri pe teren neutru.

Opinia sportivă italiană este împărțită ca atitudine; cele mai multe dintre luările de poziție sînt în favoarea lui **Internazionale**. Sigur că ele provin mai ales din cercurile

CORSO, unul dintre „eroii" meciului de la **Mönchengladbach**

suporterilor clubului-campion. Dar există și foarte multe comentarii care subliniază că rezultatul partidei nu a fost influențat într-o asemenea măsură încît să pretindă decizii excepționale din partea **U.E.F.A.** Mai cu seamă că, subliniază aceste din urmă comentarii, toți jucătorii presupuși că ar fi avut de suferit de pe urma jocului de miercurea trecută, au apărut duminică în meciul de campionat. În frunte cu **Boninsegna**. O declarație interesantă este aceea a antrenorului lui **Bologna, Fabbri**, care opiniază că „**...Invernizzi ar fi procedat considerabil în favoarea sa dacă nu introducea pe Ghio în locul lui Boninsegna și juca pînă la sfîrșit în zece oameni. Atunci accidentarea nesportivă și violentă a centrului atacant de la Internazionale ar fi avut altă greutate în fața comisiei de disciplină...**".

Ce atitudine are **Borussia Mönchengladbach**? În memoriul prezentat la **U.E.F.A.**, clubul vest-german menționează că — în ciuda incidentelor intervenite în cursul partidei — normala sa desfășurare și rezultatul nu au fost în nici un fel influențate și cere omologarea scorului menționat de arbitru în foaia oficială a întîlnirii.

De pe lista sancțiunilor gradate, prevăzute de regulamentul „**Cupei campionilor europeni**", ținînd cont de cazurile precedente, cercurile U.E.F.A. socotesc că decizia comisiei de disciplină va fi: suspendarea pentru una sau mai multe etape a terenului din **Mönchengladbach** pentru jocuri internaționale oficiale; suspendarea jucătorului **Corso** pe o perioadă care rămîne la latitudinea comisiei, după cercetarea „cazierului" acestuia.

— ef. i. —

DIN FOTBALUL INTERNAȚIONAL

GREVA JUCĂTORILOR MEXICANI. Jucătorii profesioniști din **Mexic** au declarat grevă. În memoriul adresat de internaționalul **Antonio Motta**, fosta rezervă a portarului **Calderon** la C.M. 1970, actual președinte al Asociației jucătorilor profesioniști din **Mexic**, se cere asigurarea pensiei pentru jucătorii care au abandonat activitatea și asistența medicală pentru jucătorii care au suferit accidente.

WALLACE ȘI HUGHES AU PĂRĂSIT PE CELTIC. Cunoscuții jucători ai clubului scoțian **Celtic, Wallace și Hughes**, au semnat pentru clubul englez **Crystal Palace.**

FACCHETTI LA MORMÎNTUL LUI CALLIGARIS. A doua zi după realizarea recordului de 60 de prezențe în echipa **Italiei, Giacinto Facchetti** a depus o jerbă de flori la mormîntul fostului recordmen, **Umberto Calligaris**, decedat acum 31 de ani.

PAULO CESAR CAUTĂ O ECHIPĂ. Internaționalul **brazilian Paulo Cesar** a fost pus pe lista de transferări de către clubul **Botafogo**, împotriva voinței lui. Situația financiară precară a clubului din **Rio** obligă însă la vinderea cunoscutului jucător, devenit o marfă, o simplă marfă în mîinile conducătorilor clubului. **„Voința mea nu contează, trebuie să mă duc acolo unde mi se dă ordin"** a declarat, plin de amărăciune, **Paulo Cesar.**

PELE A LANSAT UN NOU CÎNTEC. S-a lansat cu succes în **Brazilia** o nouă melodie interpretată de **Pele** intitulată **„Să luptăm pentru o Brazilie mai bună".** Melodia a fost lansată cu prilejul deschiderii unei noi campanii împotriva analfabetismului, marea plagă socială a **Braziliei.**

DUPĂ MECIUL MEXIC—ITALIA. La jocul din **C.M. 1970, Mexic-Italia**, cînd **Riva** a marcat un gol al formației italiene, un polițist mexican a tras de necaz un foc de pistol, care a rănit grav un spectator. Acesta a încetat recent din viață. Autorul crimei prin imprudență a fost judecat recent, de un tribunal din **Ciudad de Mexico.**

MAZZOLA LA GOLUL NR. 100. În etapa de duminică, **Sandrino Mazzola** a înscris al 100-lea gol al său în divizia A. Atacantul lui **Internazionale** se află pe locul trei al clasamentului golgeterilor, în activitate, din campionat. Îl preced **Altafini** (Napoli) cu 184 goluri și **Riva** (Cagliari) cu 104 goluri.

DE PRETUTINDENI

SUD-AMERICANII NU RENUNȚĂ LA IDEEA UNUI TURNEU FINAL C.M. CU 24 DE ȚĂRI FINALISTE

Nu de mult, Confederația sud-americană de fotbal a hotărît ca la congresul extraordinar al F.I.F.A.-ei din martie 1972 să supună din nou discuției propunerea sa ca la turneul final al campionatului mondial să fie admise 24 de echipe. În proiectul pregătit să fie prezentat congresului este precizată și repartizarea celor 24 de locuri: Europa 12, America de Sud 7, Asia 2, Africa 2 și Oceania 1.

PRIMA DEFECȚIUNE ÎN C.M. 1974: CEYLON S-A RETRAS

Una din cele 98 de țări înscrise la C.M. 1974 s-a retras. Federația din Ceylon a anunțat în scris la F.I.F.A. că-și retrage înscrierea. Motivul: dificultăți financiare.

12 MILIOANE DE FOTBALIȘTI ÎN EUROPA

La ora actuală Uniunea Europeană de Fotbal Asociație este unul din cele mai puternice organisme continentale din cadrul F.I.F.A.-ei. După ultimele statistici, cele 33 de federații afiliate dispun de 200.000 de cluburi cu peste 385.000 de echipe și circa 12.000.000 de jucători. Numărul arbitrilor în activitate: 250.000.

DE PE TOT GLOBUL

G. WIEDERKEHR, PREȘEDINTELE U.E.F.A., OBSERVATOR LA MECIUL ROMÂNIA — CEHOSLOVACIA!

La jocul România—Cehoslovacia *de la 14 noiembrie, va asista — în calitate de observator al forului european — însuși președintele său,* Gustav Wiederkehr.

În ce privește partida România — Țara Galilor, *U.E.F.A. a anunțat că va funcționa ca observator* Donski Nedealko *(Bulgaria).*

Au fost făcuți cunoscuți și arbitrii celor două partide: iugoslavii Milivoje Gugulovici — Josip Strmecki *și* Marijan Raus *la România — Cehoslovacia și belgienii* Alfred Delcourt — Francis Rion *și* Roland Thibaud *la România — Țara Galilor.*

GALEZII SOLICITĂ AMÎNAREA JOCULUI

Print-o adresă primită zilele trecute la F.R.F., forul de specialitate din Țara Galilor solicită amînarea meciului de la 24 noiembrie la 1 decembrie. *După toate probabilitățile, la baza acestei cereri este dorința forului galez de a folosi și pe jucătorii care activează în cluburi engleze și care la 24 noiembrie participă fie în campionatul* Angliei, *fie la* jocurile turului al treilea *al* „Cupei U.E.F.A.". *De altfel, în caz de calificare, și* Rapid *și* U.T.A. *vor fi programate la 24 noiembrie. Federația noastră n-a răspuns însă forului galez.*

VALCAREGGI ȘI RAMSEY LA BUCUREȘTI

Cei doi cunoscuți selecționeri și-au anunțat intenția de a urmări meciul de la 14 noiembrie, de la București, *dintre echipele* României *și* Cehoslovaciei. *De ce? Pentru că, practic, echipa* Italiei *este calificată și, foarte probabil, și aceea a* Angliei. *Și cum cei doi selecționeri socotesc că în întîlnirea de la 14 noiembrie vor vedea pe cîștigătoarea grupei prime, posibilă viitoare adversară a formațiilor lor, doresc să cunoască din vreme caracteristicile actuale ale jocului acesteia.*

GEAICI SOLICITAT DE AJAX

O știre provenind de la Amsterdam *anunță intenția cunoscutului club Ajax de a-l achiziționa pe faimosul internațional iugoslav* Geaici. *Transferarea pare puțin realizabilă deoarece federația iugoslavă nu este dispusă să facă excepție de la dispozițiile stabilind condițiile de transferare la cluburi peste hotare. Mai cu seamă că Geaici este omul de bază al lotului reprezentativ atît pentru sferturile de finală ale „Campionatului Europei" cît și pentru preliminariile C.M. 1974.*

ROMÂNIA TOT CU DOUĂ ECHIPE ÎN „CUPA U.E.F.A." 1972-73

Comitetul executiv U.E.F.A. a stabilit numărul de echipe participante, pe țări, în „Cupa U.E.F.A." pentru ediția 1972/73. Repartizarea este următoarea:

Cu **4 echipe:** Anglia, Italia, R. F. a Germaniei.

Cu **3 echipe:** Spania.

Cu **2 echipe:** Belgia, Franța, Iugoslavia, Portugalia, Scoția, ROMÂNIA, Suedia, Elveția, Cehoslovacia, Ungaria, Bulgaria, R. D. Germană, Olanda, Austria, Polonia, Danemarca, Grecia, Norvegia, U.R.S.S., Turcia.

Cu **o echipă:** Albania, Finlanda, Irlanda, Irlanda de Nord, Islanda, Luxemburg, Malta, Cipru

A 64-a echipă va fi cîștigătoarea ediției 1971/72.

Față de participarea la actuala ediție există cîteva modificări. **Spania, Belgia, Franța, Iugoslavia, Portugalia** și **Scoția** au pierdut cîte o echipă, în schimb **Danemarca, Grecia, U.R.S.S., Norvegia** și **Turcia** au cîștigat cîte una (a șasea fiind cîștigătoarea cupei).

MORAVURILE FOTBALULUI PROFESIONIST

SCANDALUL IA PROPORȚII ÎN FOTBALUL VEST-GERMAN

CORESPONDENȚĂ SPECIALĂ PENTRU REVISTA „FOTBAL"

Se spera că odată cu sancțiunea dată simbătă de Comisia de disciplină a federației din R.F. a Germaniei (suspendarea pe viață a jucătorilor BERNDT PATZKE și TASSO WILD, de la HERTHA B.S.C., și JURGEN NEUMANN, de la ARMINIA BIELEFELD, acuzați de corupție), pacea va începe să se instaureze în fotbalul vest-german atît de tulburat, în ultimele luni, de afacerea meciurilor trucate, afacere care a zguduit din temelii bazele sportului nostru.

Se spera...

Dar iată că luni seara o nouă bombă a explodat, o bombă care, după cum se spune aici, în cercurile fotbalistice din NÜRNBERG va afecta întregul sistem al fotbalului nostru. Dar despre ce este vorba?

Luni seara, probabil cuprinși de remușcări, conducătorii grupării ARMINIA BIELEFELD, despre care se spunea, pe de o parte, că în campionatul trecut a scăpat ca prin urechile acului de retrogradare, iar pe de alta că nu este străină de unele rezultate „de neînțeles" înregistrate în primăvară, au dat publicității un material prin care aruncau vălul de pe afacerea meciurilor aranjate. Astfel, conducătorii ARMINIEI au făcut cunoscut că au cumpărat cu 45 000 de mărci meciul cu VfB STUTTGART (în care ARMINIA a cîștigat cu 1—0), au plătit 250 000 de mărci formației HERTHA B.S.C. (tot pentru a cîștiga cu 1—0), după cum a fost cumpărat și meciul cu SCHALKE 04 (1—0 pentru ARMINIA). Dar conducătorii echipei din BIELEFELD nu s-au mulțumit numai cu atît. Ei au anunțat cu același prilej că și alte team-uri din BUNDESLIGA nu sînt străine de aranjarea meciurilor, citînd în acest caz cluburile KICKERS OFFENBACH și chiar BAYERN MÜNCHEN. Despre BAYERN, de pildă, s-a afirmat că a reușit, în primăvară, cînd era în dispută cu BORUSSIA MÖNCHENGLADBACH pentru cucerirea titlului de campioană, să cîștige cu 7—0 în fața lui F. C. KÖLN, numai după ce a cumpărat mai mulți jucători, printre care și pe portarul MANGLITZ. Scorul era absolut necesar, chiar la aceste dimensiuni, pentru ca echipa din München să rămînă cu șanse intacte în lupta pentru titlu. În sfîrșit, nici ROTHWEISS OBERHAUSEN nu ar fi străină de unele rezultate favorabile, dar măsluite...

Așadar, cînd se aștepta liniștea, iată că vîlvătăile mai rău cresc. Documentul întocmit de conducerea ARMINIEI face ca pe birourile susamintitei Comisii de disciplină dosarele să se adune din nou. Și cum aceste afaceri tenebroase, se atrag una pe alta, se întrevede o iarnă grea pentru fotbalul vest-german. În primul rînd se așteaptă excluderea echipei ARMINIA BIELEFELD din campionat. Prin declarațiile responsabililor ei, s-a acuzat singură. Apoi, lămurirea cazurilor formațiilor ROTHWEISS OBERHAUSEN și BAYERN MÜNCHEN. În sfîrșit, o altă întrebare care se pune este: cum au fost împărțiți banii primiți de jucătorii de la VfB STUTTGART, HERTHA și SCHALKE 04?

Cînd se va încheia, oare, acest scandal care, se prevede, va avea efecte catastrofale pentru fotbalul nostru?

FRANZ MAYER

Nürnberg, 26 octombrie

Numărul viitor al revistei

FOTBAL

va apărea joi, 4 noiembrie, cu ample cronici și reportaje de la partidele-retur ale echipelor noastre în cupele europene.

Redacția și administrația: str. Vasile Conta nr. 16, București. Tiparul: I. P. Informația, str. Brezoianu, nr. 23—25, București.

PROLETARI DIN TOATE TĂRILE, UNIȚI-VĂ!

FOTBAL

REVISTĂ SĂPTĂMÎNALĂ
ANUL VI
284
JOI
4 NOIEMBRIE 1971
12 PAGINI
2 LEI

TREI ECHIPE ROMÂNEȘTI CALIFICATE ÎN TURUL TREI AL COMPETIȚIILOR EUROPENE INTERCLUBURI!

REZULTATELE DE IERI:

BUCUREȘTI:	ARAD:	VARȘOVIA:	ROTTERDAM:
STEAUA — C. F. BARCELONA 2-1 (0-0)	U. T. A: — ZAGLEBIE 2-1 (1-0, 1-1)	LEGIA — RAPID 2-0 (2-0)	FEYENOORD — DINAMO 2-0 (0-0)

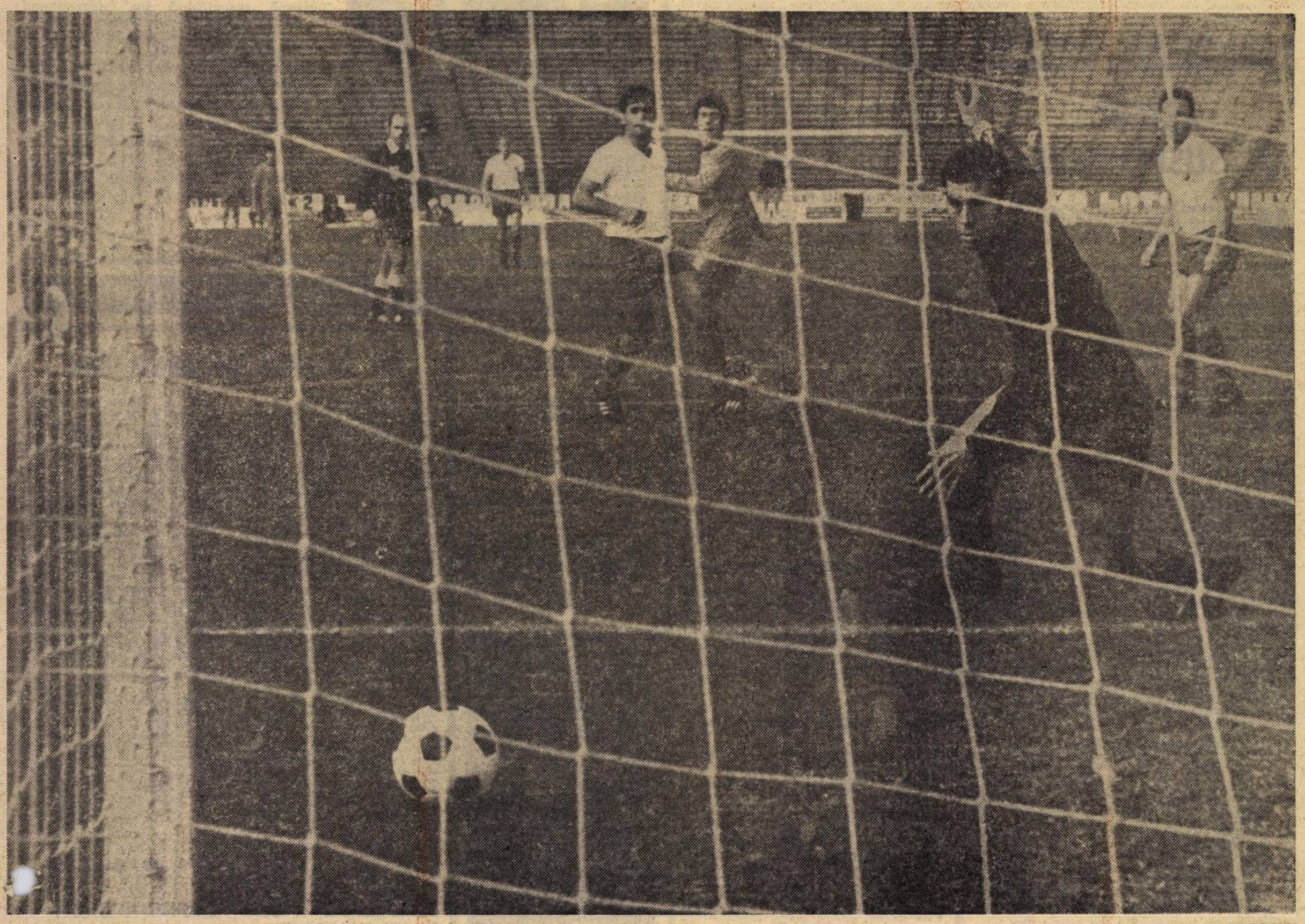

Năstase a șutat puternic din marginea careului de 16 m., înscriind golul care a risipit orice emoții echipei Steaua. Foto: L. ADORJAN

ETAPA A IX-a A DIVIZIEI A

- PROVINCIA DOMINĂ CLASAMENTUL: U. T. A., UNIVERSITATEA CLUJ ȘI SPORT CLUB BACĂU, PE PRIMELE LOCURI
- EFICACITATE SCĂZUTĂ: NUMAI 13 GOLURI ÎN 8 PARTIDE
- CRIȘUL LA PRIMA VICTORIE, STEAUA LA PRIMA ÎNFRÎNGERE
- C. F. R. CLUJ A PIERDUT DE PE ACUM PLUTONUL?

ÎN PAGINILE EXTERNE:

- INTERNAȚIONALUL ITALIAN BULGARELLI DESPRE FOTBALUL ROMÂNESC • PANORAMIC AL CAMPIONATULUI EUROPEAN DE TINERET
- FAVORITELE LUI VALCAREGGI ÎN PRELIMINARIILE C. E.
- ECOURI DUPĂ MECIUL CEHOSLOVACIA — ȚARA GALILOR
- ELEMENTE NOI ÎN „SCANDALUL" DIN FOTBALUL VEST-GERMAN

Biblioteca

CURIER SĂPTĂMÎNAL

Echipa Școlii generale nr. 1 din Hunedoara

HUNEDOARA. În scopul organizării timpului liber al copiilor și al depistării celor cu înclinații pentru fotbal, comisia județeană a organizat competiția dotată cu cupa **„Tudor Paraschiva".** La startul întrecerii s-au aliniat 75 de echipe, **Minerul Vulcan, Gloria Hațeg, Dacia Orăștie, Știința Brad, O. M. Hunedoara, Viitorul Deva și C.F.R. Simeria** calificîndu-se pentru etapa finală. Victoria a revenit echipei **Minerul Vulcan.** O altă competiție care se bucură de adeziunea micilor jucători este și campionatul municipiului la care participă 14 formații împărțite în două serii. Pînă în prezent o comportare bună are echipa Școlii generale nr. 1 antrenată de **Teodor Capră.** (IOAN VLAD-coresp).

ANINA. A devenit o tradiție ca în fiecare toamnă biroul orășenesc U.T.C. să organizeze competiția fotbalistică dotată cu trofeul **„Cupa școlilor generale".** Ca și în anul precedent, întrecerea a fost cîștigată de echipa Școlii generale Anina. Comportări meritorii au avut și echipele școlilor generale Brădet și Staerdorf care s-au clasat pe următoarele locuri și din rîndurile cărora s-au remarcat **Zaharia, Țican, Pop, Teicu** și **Bitea.** (ION GHINEȚ-corespondent).

BRĂILA. Actualul campionat județean este mult îmbunătățit, din punct de vedere organizatoric, în comparație cu anii trecuți. Din cele 14 echipe participante, jumătate sînt din mediul sătesc, majoritatea acestora, cu toate că participă pentru prima dată la o astfel de competiție, au comportări meritorii. Trebuie să semnalăm, totuși, faptul că după primele etape comisia de disciplină a trebuit să sancționeze un mare număr de jucători pentru diverse abateri de la disciplina competițională. Dintre cazurile cele mai grave menționăm pe cel al jucătorului **E. Dumitrașcu** (Mecanizatorul Ianca) care l-a lovit pe arbitrul **L. Stoica.** Pedeapsa pe care a primit-o — **scoaterea din activitatea fotbalistică pe timp de doi ani** — precum și sancțiunile dictate împotriva jucătorilor **V. Popescu** (Unirea T.U.G.), **V. Băbeanu** (Olimpia Făurei), **T. Lupu** (Unirea T.U.G.), constituie avertismente și pentru alți jucători predispuși să încalce limitele regulamentare. Dar toate aceste sancțiuni denotă în același timp și **lipsa de preocupare a asociațiilor, a secțiilor de fotbal și a antrenorilor echipelor respective în privința educării propriilor jucători.** (N. COSTIN-corespondent).

FLORI, FELICITĂRI ȘI APLAUZE, LA PLOEȘTI

Petrolul ne-a obișnuit cu grija pe care o are față de jucătorii ce i-au trecut prin arenă și au lăsat urme multe și frumoase în viața echipei. Dînd un exemplu pe care alte cluburi — în mod nedrept mult mai puțin sensibile față de „biografiile fidelității" ar trebui să-l imite — **clubul ploieștean a dăruit o după amiază vechilor sale glorii, Gheorghe Pahonțu și Mircea Dridea.** Totul a fost pregătit cu căldură, cu atenție și cu ingeniozitate. Programul a reprezentat, în fapt, o trecere în revistă — cu rezonabilul procentaj de scutire pentru lipsa de viteză și de suflu solicitat de foștii internaționali bucureșteni și ploieșteni — a fotbalului pe mai bine de două decenii.

Mai întîi au apărut în arenă celebrități ale anilor 1950/1965 — garniturile de aur ale acelor sezoane, de la Petrolul

GHEORGHE PAHONȚU

MIRCEA DRIDEA

și C.C.A. Era meciul lui Pahonțu... Au venit apoi jucătorii în activitate : o selecționată cu titulari de prim plan de la formațiile de A, față în față cu unsprezecele de astăzi al Petrolului. Era partida **lui Mircea Dridea...**

Publicul, generosul și trecutul prin atîtea bătălii — și victorioase și pierdute — public ploieștean, a făcut risipă de aplauze și de felicitări pentru „bătrînii mohicani" retrași, unul de o bună bucată de vreme, altul de curînd, pe banca antrenorilor.

Hotărît lucru, sîntem într-un sezon al „elogiului fidelității". La sărbătoarea seriozității și a bravurei, oferită de „jocul 300" al lui **Lereter,** cu cîteva zile înainte, s-a adăugat după amiaza ploieșteană, sărbătorind doi internaționali de faimă ai fotbalului nostru și, poate mai presus decît atît, doi recordmeni ai credinței față de club.

La ecourile frumoasei inițiative a **Petrolului,** adăugăm felicitările noastre pentru **Gheorghe Pahonțu** și **Mircea Dridea.** Și le urăm exact ceea ce ei își doresc în cuvintele tipărite pe coperta programului cuplajului festiv de la **Ploiești : „...satisfacții cît mai mari, în noua postură de antrenori!"**

— ef. i. —

ECOURI LA MATERIALELE PUBLICATE

„AȘTEPT" O... SUSPENDARE!

Mă numesc Voicu F. Constantin, *locuiesc în București, șos. Ștefan cel Mare nr. 15. Sînt arbitru de fotbal din 1964 și activez în cadrul grupului de arbitri care conduc meciuri din competițiile desfășurate sub egida Comisiei de fotbal a județului Ilfov.* În nr. 282 al revistei „FOTBAL" *am citit cu atenție articolele apărute sub titlul* „În vizor — Ilfovul fotbalistic". *Desigur, sînt de acord cu majoritatea aspectelor semnalate. Este foarte adevărat că mișcarea fotbalistică din acest județ a luat o amploare deosebită, fapt ce trebuie să ne bucure pe toți. Cu toate acestea, din păcate, mai există și o serie de aspecte negative, pentru înlăturarea cărora nu se fac eforturile necesare, aspecte care dăunează mult mișcării sportive de pe raza județului Ilfov. Mă voi referi la acelea legate de activitatea noastră, a arbitrilor, pe care le cunosc foarte bine.*

Nu cu mult timp în urmă, împreună cu alți colegi mai tineri în ale arbitrajului, eram delegați la diferite meciuri, nu puneam condiții și, pe ploaie, vînt, ninsoare, ne duceam, ne făceam datoria, aducînd folie de arbitraj tov. GÎNDAC CELESTIN, membru al colegiului. Mare ne era apoi surprinderea cînd, în scripte, în locul nostru, al celor care fuseserăm la meciuri, apăreau alți arbitri care activau doar cu numele, dar care aveau nevoie de meciuri arbitrate pentru... viza carnetului (cazul Gh. Spahiu). *Cînd în primăvara anului 1969 s-a făcut preschimbarea carnetelor, am aflat cu stupoare că, peste noapte,* Anatolie Revenco... promovase o categorie, de la a III-a la a II-a ? ! *Decizia nr. 276 din 28.III. 1968 specifică numele arbitrilor care au dat examenul, ori printre ele nu se afla și cel al lui A. Revenco. Am sesizat aceste anomalii și multe altele, în cadrul ședințelor colegiului, dar mi s-a replicat astfel : „la nu mai face tu pe al dracului, nu-ți mai viri nasul unde nu-ți fierbe oala...".*

Colegiul județean nu-și are un lot al său bine stabilit, cum are municipiul București sau alte județe. Faptul acesta este cunoscut. De aceea a și devenit un fel de „azil" al acelor arbitri care au activat la colegiul municipal (I. Drăghici, N. și S. Chirici, Caramitru, Grideanu, Oașe etc, cu toții depășiți ca vîrstă, care nu mai pot alerga nici măcar o repriză) *sau al oricui vrea să arbitreze un meci în județ. Dorești să conduci un meci la Urziceni sau Cosoba ? Nimic mai simplu. Mergi în sala din str. Saligny, unde se fac delegările, ridici două degete, spui că ești arbitru și că vrei la Cosoba și dorința îți este pe loc îndeplinită. Cei mai mulți vin toamna. Vin din cadrul sectoarelor și municipiului. Poftiți sau nepoftiți, verificați sau neverificați. Mai mult neverificați. Un exemplu.* Dumitru Dănoiu, arbitru al colegiului municipal a fost delegat la meciul C.A.P. Vărăști — Viitorul Olteniței fiind... suspendat de comisia municipală de fotbal ! *La asemenea inadvertențe s-a putut ajunge datorită faptului că tov. CRISTIAN POPESCU, care se ocupă în cadrul colegiului cu delegările, cînd le hotărăște (și le hotărăște la domnia sa acasă), nu se consultă cu nimeni, nici măcar nu le supune spre aprobare colegiului. Cei mai mulți dintre arbitri delegați fiind din municipiu, această nu vin la ședințele de analize, se pretează la diferite „jonglerii", tocmai pentru că nimeni nu-i trage la răspundere. Iată cîteva cazuri recente. La meciul din categoria „Promoție" dintre Viitorul Oltenița și Unirea Spanțov, disputat în 5 septembrie 1971, arbitrul* Sotir Chirici *a eliminat doi jucători de la gazde, dar nu le-a reținut carnetele, n-a specificat nimic în foaia de arbitraj. Cu toate acestea n-a fost sancționat, fiind delegat, în continuare, la alte meciuri. Arbitrul* Ilie Șeitan *a fost delegat, în 10 septembrie a.c., să conducă la centru meciul de juniori dintre echipele din comunele Gruiu și Domnești și ca tușier la partida de seniori care s-a jucat după aceea. La meciul de juniori nu s-a prezentat, în schimb, a ridicat baremul pentru ambele partide. A fost judecat de comisia de disciplină, dar tov. CRISTIAN POPESCU s-a opus să fie sancționat. La meciul din categoria „Onoare", dintre Avîntul Cosoba și Argeșul 30 Decembrie, arbitrul delegat* — Vasile Ionescu — *nu s-a prezentat. N-a primit nici-o sancțiune. Motivul ? Are mașină și cei ce se ocupă cu delegările au apelat de mai multe ori la bunăvoința tov. Ionescu pentru a-i duce cu mașina într-o comună sau alta. Arbitrii* Gh. Apostol și Constantin Militaru *au absentat, consecutiv, de la cîte două meciuri la care au fost delegați. Au fost absolviți de sancțiunile corespunzătoare din motive pe care, se pare, numai cei care i-au delegat le cunosc.*

La ședința din 3 octombrie am încercat să arăt din nou cîteva dintre aceste inadvertențe, să-mi spun deschis părerea despre modul cum se fac delegările. Tov Cristian Popescu mi-a răspuns în felul următor : „Ascultă ! Cine ești tu să mă înveți pe mine. Marș afară !..." *Ce puteam să fac ? Am ieșit afară. Nu înainte de a auzi că „în scurt timp o să zbori la sector !...". Sigur că-i posibil, Dumneavoastră cînd veți citi scrisoarea mea, vă veți spune că privesc lucrurile din punctul de vedere al unui arbitru persecutat, că nu pot fi obiectiv. Puteți cerceta însă cele ce v-am semnalat și vă veți convinge care este adevărul. De altfel e suficient să participe cineva din partea redacției la o ședință de delegări pentru a-și da imediat seama de modul cum se procedează.*

În încheiere aș vrea să spun că activez de opt ani în cadrul colegiului de arbitri al județului Ilfov și n-am primit, pînă în prezent, nici o etapă suspendare. Poate că am s-o primesc acum, după ce v-am semnalat cele de mai sus. N-ar fi de mirare. Surprinzător pentru mine ar fi contrariul.

Cu respect.
CONSTANTIN VOICU
București

• ILFOVUL FOTBALISTIC PRIVIT PRIN PRISMA UNUI CAVALER AL FLUIERULUI • „AZILUL" DIN STR. SALIGNY ! • OMUL CARE HOTĂRĂȘTE SINGUR TOTUL • VINOVAȚI NESANCȚIONAȚI; SANCȚIONAȚI, ABSOLVIȚI DE PEDEPSE !

N.R. Ne abținem — deocamdată — să comentăm afirmațiile tovarășului C. Voicu. Pentru că, înainte de a ne spune părerea, dorim să aflăm și punctul de vedere al celor vizați. Audiatur et altera pars, nu ?

DIN ACTIVITATEA CENTRELOR DE COPII ȘI JUNIORI

FAVORITUL ANTRENORULUI

Scurt intermezzo cu Zoltan David, antrenorul coordonator al Centrului de copii și juniori F. C. Galați.

— Care este cel mai talentat dintre micii jucători pe care-i pregătiți ?

— „Indiscutabil, Marian Șerban, 11 ani. Un elev bun, un copil cuminte. Marea lui pasiune ? Golul. În turneul final al competiției „Cupa cravatelor roșii" a înscris 31 de goluri. Un argument, nu ?"

— Va ajunge un atacant de valoare în fotbalul nostru ?

— „Are toate porțile deschise. Depinde în primul rînd de el, de noi, cei care-l pregătim, de părinți, de profesorii de la școala unde învață. Eu unul am încredere în el".

UN ÎNCEPUT DE DRUM BUN...

În primăvara acestui an, din inițiativa Federației române de fotbal, la Focșani s-au pus bazele unui nou centru de antrenament pentru copii și juniori. Se pare, este una dintre cele mai tinere unități de acest fel din fotbalul nostru. Totuși, chiar așa stînd lucrurile, trebuie spus de la început că primele rezultate au și prins contur, ele născîndu-se din marea pasiune pentru fotbal a copiilor focșăneni, din străduințele neobositului căutător de talente Emil Feilinger, coordonatorul centrului, cu care am stat de vorbă.

— „Centrul nostru parcurge în prezent o perioadă destul de grea. E un început de drum și, ca la orice început, ne izbim de unele necazuri. În dotarea centrului a intrat o suprafață de teren de 14 500 m² în perimetrul căreia va trebui să amenajăm o bază sportivă corespunzătoare. Pînă cînd vom reuși să avem un teren al nostru, cu vestiare corespunzătoare — pentru care au fost alocate fonduri — sîntem nevoiți să suportăm rigorile unor improvizații, deoarece nu dispunem întotdeauna de condiții optime pentru bunul mers al lucrurilor. Dar sperăm. Sperăm să avem un teren bun, să avem întotdeauna apă caldă după efectuarea antrenamentelor, să dispunem, pe viitor, de mult mai multe aparate ajutătoare necesare. Avem dreptul să sperăm, din moment ce ființăm doar de șapte luni. Și cu atît mai mult avem acest drept, cu cît federația de fotbal a acordat în ultimul timp și continuă să acorde o atenție tot mai mare dezvoltării fotbalului în rîndurile copiilor și juniorilor".

— Cu toate că timpul scurs de la înființarea centrului este relativ scurt, putem vorbi oare de eficiența lui, de apariția primelor rezultate ?

— „Putem vorbi. Împreună cu colaboratorul meu Dumitru Ion am trăit o vie satisfacție cînd trei dintre juniorii centrului nostru — F. Tatoli, A. Filimon și Fl. Crețu — au fost chemați la lotul național, participînd la pregătirile efectuate în tabere centralizate. Toți trei au la activ mai multe meciuri în echipa de seniori „Automobilul" Focșani, în rîndurile căreia se preconizează a fi promovat în curînd, și al patrulea jucător, Viorel Necula. De altfel, printre cei aflați 70 de mici fotbaliști ai centrului — cu echipe participante în campionatele școlilor generale, liceelor și de juniori — se află alți cîțiva tineri care dispun de calități corespunzătoare pentru a ajunge, printr-o pregătire atentă, jucători de certă valoare. Cu riscul de a neîndreptăți pe mulți dintre ei, voi aminti deocamdată pe A. Laza, M. Stecner, I. Rusu, V. Feraru, D. Mocanu, Dan Miu, V. Sava, I. Dinu, N. Manea. Cîți dintre ei vor îmbrăca mîine tricourile echipelor divizionare nu putem ști cu certitudine. Ne străduim însă, facem tot posibilul, să le îndrumăm pașii în fotbal, fără a uita nici un moment că toți aceștia sînt în același timp elevi, și trebuie să învețe bine ; că avem datoria, ca pedagogi ai lor, să le facem și o educație corespunzătoare. N-am uitat nici o clipă acest aspect al activității pe care o desfășurăm zi de zi".

AL. SÎRBU
corespondent

PRONOSPORT

Pronosticurile noastre la concursul nr. 45 din 7 noiembrie 1971 :

1. Cagliari — Napoli	1
2. Catanzaro — Varese	1,X
3. Fiorentina — Bologna	1
4. Inter — Torino	1,X
5. Juventus — Roma	1
6. Lanerossi — Verona	1,X,2
7. Mantova — Atalanta	X,2
8. Sampdoria — Milan	X
9. Dunărea — Met. Tîrg.	1
10. Progresul Br. — Ș.N. Olt.	1
11. Ceahlăul — F.C. Galați	1,X
12. C.S.M. Sibiu — CFR Tim.	X
13. Met. Cugir — Electrop.	1

ÎN 7 ZILE

• NOCTURNA • DE DOUĂ ORI 1—0, E DE AJUNS !, DAR NU ȘI... SIMPLU • U.T.A., PRIMA ȘI ÎN CLASAMENTUL SPORTIVITĂȚII • NICI LA U.E.F.A., SÎNGELE NU SE FACE APĂ... • MULȚUMIRI RADIO-TELEVIZIUNII • DL. WIEDERKEHR NE VINE CA PRIETEN

Fulgerele cerului — captate, strunite, disciplinate, uniformizate, reglate și comandate, prin simple apăsări de manetă — aninate în vîrful celor patru stîlpi ce se încovoaie gigantic deasupra stadionului „23 August" : **NOCTURNA !**

Iat-o, a devenit realitate.

Cel mai mare stadion din România și-a depășit „complexul de inferioritate" și se poate înscrie acum, cu toate drepturile, printre marile scene fotbalistice continentale.

Inaugurată însă acum, spre sfîrșitul sezonului, într-o perioadă de vreme rece, instalația de noctură de pe „23 August" n-are multe șanse de a ne demonstra prea rapid avantajele sale. Nici meciul cu Cehoslovacia, nici cel cu Țara Galilor nu se vor juca în noctură. La vară însă, nu va fi — oare — plăcut ca, după o zi petrecută la ștrand, să mergem seara pe răcoare, să vedem — de exemplu — finala Cupei României ?

Odată cu desfășurarea meciurilor de ieri din cupele europene intercluburi, a primit „cale liberă" și exclusivitate în discuțiile noastre meciul cu Cehoslovacia, de la 14 noiembrie. Și, din capul locului, trebuie să recunoaștem că **șansele noastre de calificare au crescut în săptămîna care s-a scurs, prin faptul că acel (numai) 1—0 cu care s-au înclinat galezii la Praga, îi scutește acum pe „tricolori" de grijile golaverajului,** permițînd echipei României să cîștige grupa primă preliminară a Campionatului european prin două victorii pe teren propriu, fie chiar la un singur gol diferență. Este aceasta o situație avantajoasă ? Fără îndoială că da ! În fond, dacă nu cîștigăm, nici măcar la limită, pe teren propriu, „partidele-cheie" ale grupei, ce pretenții putem avea la supremația în serie ? **A-i bate la București pe cehoslovaci și pe galezi era, din capul locului, condiția normală, minimă, a calificării.**

Dacă n-o vom îndeplini, să nu fim supărați pe nimeni, decît — eventual — pe noi. Și pe... Dumitrache !... Pentru că, dacă n-ar fi suspendat, tot cu el ar trebui să mergem la cîștig. Măcar pentru că cehoslovacii îl știu de frică ; măcar pentru că s-ar fi putut alcătui din nou cuplul de atacanți centrali care ne-a adus victoria acum două toamne în fața Portugaliei ; măcar pentru că e unul din puținii noștri jucători cu pretenții de vîrf veritabil...

TROFEUL SPORTIVITĂȚII pe care l-au instituit colegii noștri de la „Scînteia tineretului", și care se va atribui echipei divizionare A cu cele mai mari note la acest capitol (acordate etapă de etapă de către observatorii federali), începe să atragă tot mai mult atenția. Ideea este excelentă și o aplaudăm în același spirit de „fair-play" cu care rubrica sportivă a aceluiași cotidian a consemnat inițiativa noastră de a institui **„Cupa A+T"**, pentru primul loc final în clasamentul combinat al echipelor primă și de tineret-rezerve. Dar, dacă ne oprim în mod special azi asupra acestui trofeu o facem nu numai pentru a-i sublinia oportunitatea ci pentru a remarca **media generală ridicată realizată de echipele divizionare A în etapa de duminică : 8,87.** În legătură cu clasamentul general după nouă etape, remarcăm (și aplaudăm) prezența U.T.A.-ei pe primul loc cu punctajul total de 84. Sportivitatea și bunul randament în teren nu sînt, deci, incompatibile...

Borussia Moenchengladbach a realizat una din cele mai mari surprize ale competițiilor europene intercluburi, învingînd pe Internazionale Milano cu 7—1. Toată istoria acestui meci, cu accidentarea lui Boninsegna de o cutie de conserve aruncată din tribună, cu eliminarea lui Corso, cu deciziile Comisiei de disciplină U.E.F.A. și recursul vest-germanilor, este binecunoscută.

Revenim aici asupra cazului pentru a ne face autocritica în ce privește violența noastră legată de unele decizii anapoda date, pe plan intern, de Comisia de disciplină și competiții a F.R.F., în ultima vreme. Ei bine, **recunoaștem că părtinirea arătată de U.E.F.A. față de Internazionale întrece de departe cazurile similare de la noi.** Pentru că, dacă suspendarea terenului din Moenchengladbach se explică prin incidentele produse, în schimb anularea meciului (deci absolvirea lui Inter de un 1—7 care o scotea, practic, din competiție) constituie o decizie fără precedent. În definitiv, meciul s-a disputat, după incident, în condiții normale, partida nu s-a întrerupt, iar dacă milanezii au terminat în zece oameni, aceasta a fost din vina lui Corso, eliminat pentru bruscarea arbitrului. Cum a fost posibilă o asemenea decizie ? Lucrurile s-au explicat cîteva zile mai tîrziu, cînd am aflat dintr-un comunicat privind alte decizii ale U.E.F.A., că președintele comisiei de disciplină a forului european se numește... **Sergio Zorzi.**

Aprecierile pe care în ultima vreme le-am auzit, în cercurile largi ale iubitorilor fotbalului, la adresa Radioteleviziunii noastre ni se par absolut îndreptățite. Într-adevăr, atenția pe care aceasta o acordă, de la o vreme, marilor evenimente fotbalistice satisface cerințele cele mai exigente.

Ca să nu lăsăm nici un moment impresia că dorim să facem o analiză a activității sectiilor de sport ale Radio-ului și Televiziunii (nu e menirea noastră) ne vom mărgini doar să consemnăm, faptic, **performanța zilei de ieri.** Trei meciuri internaționale din cupele europene au putut fi integral vizionate stînd acasă, comod, în fotoliu, la Baia Mare, la Bîrlad sau la Calafat ; toate cele patru meciuri de ieri au putut fi urmărite din relatările pe calea undelor. Eforturile, materiale și de energie umană, pentru realizarea acestor servicii de calitate oferite radioascultătorilor și telespectatorilor ne sînt, în general, cunoscute. De aceea, le apreciem poate și mai mult decît simplii abonați ai R.T.V.

La 14 noiembrie, printre spectatorii meciului România — Cehoslovacia, se va număr și președintele U.E.F.A., dl. Gustav Wiederkehr. O prezență care ne onorează, fără îndoială. După cum, ne onorează și declarația pe care președintele U.E.F.A. a făcut-o la cîteva zile după ce și-a anunțat intenția de a viziona acest meci : **„Nu mă duc la București pentru că forul european se teme de incidente deosebite care s-ar putea produce, dat fiind caracterul decisiv al partidei. Fac acest voiaj pentru că am în România mulți cunoscuți și prieteni, cărora voi fi bucuros să le string mîna și în patria lor, după ce am făcut-o în repetate rînduri la diverse reuniuni ale forului european. În plus, sînt dornic să vizitez Bucureștiul, o capitală pe care pînă acum n-am cunoscut-o".**

Avem deci toate motivele să nu dăm crezare zvonurilor după care prezența președintelui U.E.F.A. la București s-ar datora unei cereri a federației cehoslovace, tematoare de represaliile la chestiile de la Trnava...

Radu URZICEANU

TIMIȘOARA — LEAGĂNUL FOTBALULUI ROMÂNESC

Sînt puțini cei care mai știu că **Timișoara** — deși lipsită de o echipă în prima divizie — păstrează încă multe recorduri neegalate în fotbalul nostru. E suficient să amintim de marea performanță a **Chinezului,** care a cucerit șase campionate consecutiv, să rememorăm anii glorioși ai **Ripensici,** să ne amintim de acel neîntrecuți ași ai balonului, **Bindea, Dobay, Pavlovici, Ciolac, Wetzer, Cotormani** și mulți alții, care au făcut din **Timișoara** decenilor trecute **„leagănul fotbalului românesc".**

Așa se intitulează și interesantul volum documentar publicat zilele trecute de **Iosif Dudaș,** sub auspiciile Consiliului județean pentru educație fizică și sport Timiș. Elaborată după cinci ani de muncă asiduă, sintetizînd un material enorm, furnizat de presa vremii, lucrarea lui **Iosif Dudaș** are meritul de a fi mai puțin un documentar care șterge praful după vechile colecții de ziare ci mai mult o istorie vie a fotbalului din acest oraș. Desigur, intenționînd să ne prezinte cronologic evoluția acestui sport, autorul face dese retrospective, punîndu-ne la îndemînă un material de informare impresionant. În același timp, el se străduiește să ni-i aducă în prim-plan pe mulți dintre cei care azi au trecut în legendă : **Silviu Bindea, „reactorul Ripensiei", Dobay „Calul"** irezistibil, **Cotormani „Fachirul"** etc. Aproape fiecare capitol se încheie cu cîte un portret inedit, succint dar reprezentativ. Așa poți intra în posesia unei fișe biografice care explică cariera fotbalistică a lui **Dimitrie Pavlovici, Nicolae Reuter, Andrei Rădulescu, Petre Bădeanțu, Rusalin Marcu, Iosif Covaci** cît și a mai recentelor vedete timișorene—**Ciosescu, Cojereanu Brînzei, Gîrleanu, Curcan, Tănase, Lereter, Manolache** și **Surdan.**

A. BOJIN-SÎRBOBRAN

VITRINA CU CĂRȚI

● ȘTIRI ● ȘTIRI ● ȘTIRI ● ȘTIRI ●

SPORTUL STUDENȚESC ÎN LIBAN ȘI SIRIA

Lidera seriei I a Diviziei B, echipa Sportul studențesc, a fost invitată să efectueze un turneu de mai multe jocuri în Liban și Siria cu începere de la 13 decembrie, ultimul joc avînd loc la 27 decembrie.

CEHOSLOVACIA — ROMÂNIA (TINERET), LA PRAGA

Forul de specialitate din Cehoslovacia a anunțat F.R.F. că jocul dintre echipele de tineret ale Cehoslovaciei și României, contînd pentru Campionatul Europei, va avea loc la Praga la 14 noiembrie, cu începere de la orele 10 a.m. Această hotărîre a fost luată în scopul de a oferi spectatorilor posibilitatea să urmărească transmisia în direct la T.V. a întîlnirii de la București a primelor reprezentative.

ARBITRI ROMÂNI LA MECIUL BULGARIA — GRECIA

Cu ocazia întîlnirii internaționale amicale dintre reprezentativele Bulgariei și Greciei, care va avea loc la data de 17 nciembrie la Sofia, pe adresa federației a sosit o telegramă care solicită ca această partidă să fie condusă de o brigadă de arbitri din țara noastră. S-a hotărît ca întîlnirea să fie condusă — la centru — de arbitrul V. Pădureanu.

REVANȘELE CU JUNIORII BULGARI, ÎN DECEMBRIE LA RUSSE

Săptămîna trecută lotul reprezentativ de juniori și-a continuat pregătirile planificate, pentru Turneul U.E.F.A. 1972. De data aceasta, cele două loturi alcătuite au susținut partide amicale cu Bulgaria. Rezultatele se cunosc: România A — Bulgaria A 3—1 (1—1) și România B Bulgaria B 3—1 (0—0). *După meciuri l-am întrebat pe antrenorul federal prof.* C. Ardeleanu *în ce măsură i-au servit aceste întîlniri.* „Pe scurt — *ne-a răspuns d-sa* — cu acest prilej și în această etapă am văzut ce avem și ce ne lipsește. Mai ales ce ne lipsește : al doilea portar, un fundaș stînga și soluții mai bune pentru linia de atac. Este însă timp pentru căutări și viitoarele acțiuni cred că ne vor ajuta să rezolvăm problemele actuale". *In ce privește activitatea viitoare, ea va cuprinde meciurile revanșă cu echipele Bulgariei (A și B), la 2 decembrie la Russe. Inițial erau stabilite la 24 noiembrie, dar forul bulgar a solicitat amînarea, deoarece la 28 noiembrie este fixat meciul preliminar cu Grecia. În vacanța de iarnă a elevilor va fi organizată o pregătire comună a juniorilor noștri.*

TĂTARU, SUSPENDAT PÎNĂ LA SFÎRȘITUL ANULUI

Recent, Biroul Consiliului clubului Steaua și al secției de fotbal au făcut o amplă analiză a activității echipei în prima jumătate a sezonului de toamnă, sub toate aspectele : antrenament, joc, competiție, disciplină, conduită. Au fost relevate o serie de elemente bune, care creează premise favorabile îmbunătățirii activității în viitor, dar și defectele de evoluție și lipsurile unor jucători-frîne în calea unor realizări superioare —, mai ales din punct de vedere al disciplinei și ținutei. Acestui capitol, conducerea clubului Steaua i-a acordat cea mai mare importanță și și-a afirmat ferma hotărîre ca pentru întărirea disciplinei și a sănătății morale a lotului de fotbaliști să nu mai tolereze pe viitor nici o abatere de la disciplină și de la conduita pe care trebuie s-o păstreze mai ales un jucător militar, să lupte împotriva concesiilor, înfumurării și a tendințelor de vedetism, oricare ar fi situația echipei. Confirmarea acestei poziții sănătoase a venit la finele ședinței cînd a fost analizată grava abatere a jucătorului Gh. Tătaru, care — fapt unic poate — a refuzat să facă deplasarea la Barcelona, lăsîndu-și echipa fără un titular de bază. Tătaru a fost suspendat pînă la finele anului, din activitatea competițională internă și internațională.

Carnet

DOAMNE, NE MOR BUNICII FOTBALULUI...

de EUGEN BARBU

Săptămîna aceasta, pe toate terenurile de fotbal din România meciurile începute s-au întrerupt pentru un minut de reculegere în memoria lui Vogl care ne-a părăsit discret așa cum a trăit toată viața după ce gustase din mustul, cînd dulce, cînd acru al gloriei. A fost un mare sportiv român, unul din acei bunici ai balonului rotund despre care s-au spus și se vor mai spune în vecii vecilor basme. El însuși povestea pățanii minunate cui avea răbdarea să-l asculte. Despre amatorismul pur în fotbalul nostru, cînd te duceai la stadion nu cu mașini cu aer condiționat ci cu căruța, ori pe jos, cînd aduceai de acasă o bucată de pîine și puțină brînză într-un pachet pentru ca să ai după ce-ți trage sufletul înaintea unei partide...

Dar ce partide ! Ce terenuri... Zgură, praf, lipsa dușurilor, turnee în vagoane de clasa a III-a pînă în Franța sau Italia, durînd zile întregi, traversări de ocean ca în filmele făcute după Dickens, ce romantism frumos, ce dăruire, ce colegi, ce dragoste de fotbal...

Bătrînii noștri bunici de fotbal se retrag discret spre locuri mai liniștite, departe de intrigi și de șușanele, departe de patimile care au domnit totdeauna în acest sport care devine tot mai cumplit, rămînînd la fel de frumos și pasionant.

Așa dar Vogl, nu mai este. **Ciogli baci** nu va mai urca scările din Vasile Conta, nu ne va mai face analizele sale pline de bun simț după meciurile ce produceau totdeauna torente de vorbe și mai niciodată nu se spunea adevărul. Chipul său chinuit, plin de riduri, ochii aceia inteligenți s-au stins pentru totdeauna. Personajul cel mare din fotbalul cu fundașii așezați în scară și al centrului înaintaș sburător a dispărut în dosul draperiei. Vogl nu mai este. I-a luat-o, ce-i drept înainte, un alt mare artist, ceva mai tînăr și mai grăbit al jocului cu mingea, Petschovski. Se vor întîlni pe stadioanele aerisite ale cîmpiilor elisee, unde fotbalul trebuie să fie la mare cinste. Vor face un taifas grozav pînă la venirea altora și vor lăsa pe cei buni de gură să îndrepte soccerul nostru.

Vogl nu mai este. L-am cunoscut, copil fiind pe arenele pline de idei ale acelor vremuri cînd **Juventusul** înfrunta **Venusul** dîndu-mi mari bătăi de cap și o suferință atroce pentru că țineam cu **negrii, nu cu roș-albaștrii.** Era ca o vijelie, ca un tren teribil care spulbera orice atac advers, era chipul Dăruirii totale în fotbal, trăia fiecare secundă a meciului, mi se părea măret. În Mitologia mea de balon, Vogl va rămîne o zeitate loială ce știa să nu jignească ideea de fotbal. Nu l-am văzut niciodată atentînd la picioarele celui din față, cred că nu s-a certat cu nimeni deși era dîrz și încăpățînat ; avea un stil inimitabil de a trăi fotbalul pe care o dată devenit persoană particulară l-a moștenit, pentru că Vogl era un gentleman înainte de toate...

Bătrînii noștri bunici ai fotbalului se retrag, unul cîte unul... Am fost trist toată ziua de duminică și am văzut în minutele acelea repetate de adio cînd tăcerea era singurul plînset pentru marele fotbalist un avertisment pentru cei ce-și risipesc reputația prin baruri și cine știe pe unde. Vogl, înainte de toate, era un exemplu. Ceea ce e foarte mult într-o lume boemă, dispusă să se autodistrugă cu nepăsare. Tineri și mai tineri, învățați din exemplul lui magnific ! A fost modest, tăria lui era aceea de a arăta prin ceea ce făcea cît era de puternic și talentat. Nu vorbele l-au ajutat, ci conștiința că adevăratul, marele sportiv trebuie să fie înainte de toate **serios.**

Omagiul cel mai frumos adus celui plecat dintre noi atît de neașteptat mi se pare că a fost ninsoarea teribilă de la Craiova. Un plînset alb peste raiul baloanelor craiovene, o plîngere rece, bărbătească, frumoasă și demnă...

Pe Vogl nu-l putem uita...

RADIOGRAFIA ETAPEI A 9-A

• REZULTAT • ECHIPE • ARBITRU • | • COMENTARIUL MECIULUI • CEL MAI BUN DIN „22" • | • TINERET-REZERVE •

SPORT CLUB — STEAUA 1—0 (1—0)

A MARCAT: Rugiubei (min. 13)

STADIONUL: „23 August"; teren bun; timp frumos; spectatori aproximativ 10 000.

SPORT CLUB: Ghiță 8 — Mioc 7, Catargiu 8, Velicu 7, Kiss 7 — Vătafu 6, Hrițcu 6 (min. 87 Sinăuceanu) — Pană 6, Dembrovschi 7, Rugiubei 7, Sorin Avram 6 (min. 57 Băluță 6).

STEAUA: Haidu 8 — Sătmăreanu 7, Smarandache 7, Negrea 7; Cristache 6 — Vigu 7, Naom 7 — Pantea 6, Aelenei 6 (min. 53 Ion Constantin 7), Năstase 6, Marcu 7.

ARBITRU: O. Anderco (Satu Mare), nota 8.

GHIȚĂ

PRIMA ÎNFRÎNGERE • Debut spectaculos de meci. În minutele 1 și 2 Marcu și Dembrovschi ratează goluri gata făcute. • Băcăuanii atacă dezinvolt, mingile îi caută pe Dembrovschi, dar, în primul sfert de oră, internaționalul nostru este faultat de opt ori ! • Golul are o istorie aparte. Dembrovschi pătrunde vijelios în careul bucureștenilor dar, cînd să șuteze, este contrat violent de Smarandache. Arbitrul nu fluieră. Spre norocul lui, balonul „curge" pînă la Rugiubei care, prompt și precis, așa cum stă bine oricărui golgeter, reia în stînga lui Haidu, lîngă bară • Rugiubei ratează o mare ocazie, reluînd, cu capul, în bara porții lui Haidu ! • La tribuna I, un grup de turiști suedezi aplaudă fazele spectaculoase • Steaua iese tot mai mult la atac, șarjează frumos prin Marcu, Pantea, Ion Constantin și Năstase și, cu zece minute înainte de final, ar fi putut egala. Șutul năpraznic al lui Năstase este respins de bară. Venit din urmă Marcu reia dar în... Catargiu • Pentru prima dată în actualul campionat Steaua părăsește terenul învinsă. (L. D.).

2—0 (1—0)

A MARCAT: Pruteanu (2)

SPORT CLUB: Cizic — Volmer, Constantin, Răileanu (Nedelcu), Burulană — Neumayer, Cărpuci — Pruteanu, Ghica, Enescu, Cloanță.

STEAUA: Ion Gabriel — Jantovan, Cazan, Hălmăgeanu, Micloș (Stoica) — Savu, Iovănescu — Pîslaru, Vlad (Anghel), Ion Ion, Șumulanschi.

ARBITRU: Gh. Nițâ (Cîmpulung-Moldovenesc).

CRIȘUL — C.F.R. Cluj 1—0 (0—0)

A MARCAT: Moț (min. 88).

STADION „Victoria" (din Carei), teren bun; timp friguros; spectatori: 3 000.

CRIȘUL: Bologan 7 — P. Nicolae 6, Sărac 7, Lucaci 8, Balog 8 — Neșu 7, Moldovan 8 — Suciu 6, Șchiopu 6 (min. 70 Moț 8), Tamaș 7, Cefan 6 (min. 64 Cociș 5).

C.F.R.: Totoianu 7 — Szőke 7 — Vișan 6, Dragomir 7; Cojocaru 8, Roman 7 — M. Bretan 6, Soo 6 — Știrat 5 (min. 57 Munteanu II 6), O. Ionescu 5, Țegean (min. 31 Donici 6).

ARBITRU: V. Pădureanu (București), nota 8.

DERBIUL LANTERNEI — SUB SEMNUL ANGAJAMENTULUI FIZIC • Din primele minute, Crișul se năpustește în atac, caută să străpungă prin „pasa lungă", la angajament, și permite, astfel, apărării adverse — sobră, adeptă a marcajului „om la om" + „libero" (Szőke) să pareze totul • Golul piuteșie în aer, în min. 39 Roman oprește balonul cu mîna pe linia porții, dar Moldovan, jucătorul lucid al Crișului la mijlocul terenului, tremură la executarea penaltiului și... ratează • Un timp, după pauză, C.F.R.-ul echilibrează jocul, dar în ofensivă mizează aproape totul pe șutul de la distanță al lui Soo. În min. 79, Oct. Ionescu se pierde în fața lui Bologan risipind pasa servită pe tavă de... Lucaci • Și apoi vine golul : Moldovan are de reparat o greșeală, forțează o pătrundere pe aripa stîngă, centrează spre careul mic, de unde Moț va relua, cu stîngul, în plasă • O victorie pe linia de sosire, dar pe deplin meritată (GH. NICOLAESCU).

MOLDOVAN

3—0 (2—0)

AU MARCAT: Pocsai, Bocșa și Al. Naghi.

CRIȘUL: Baciu — Botaș, Lemac, Tomeș, Catona II — Nica (min. 60 Ag[illegible]), Torjoc — Pocsai, Al. Naghi, Arnotchi (min. 70 Covalcic), Bocșa.

C.F.R.: Chiorean (min. 46 Pop) — Codreanu, Karonczi, Niță, Șoptereanu — Petreanu, Penzeș, Mihali — Șerban (min. 65 Liviu Mihai), P. Gheorghe, S. Bretan.

ARBITRU: Vl. Trifu (B. Mare)

RAPID — POLITEHNICA 1—0 (0—0)

A MARCAT: Dinu (min. 49)

STADION „23 August"; vreme rece; teren bun; spectatori aproximativ 5 000.

RAPID: Răducanu 8 — Pop 9, Boc, 8, Lupescu 8, Codrea 7 — Dinu 7 (min. 66 Adam 7), Dumitru 7 — Năsturescu 7 (min. 56 Marin Stelian 7), Daniel Ene 7, Neagu 8, Codreanu 7.

POLITEHNICA: Costaș 9 — Romilă I 6, Ianul 9, Alecu 7, Sofian 7 — Mărdărescu II 7, Simionaș 7 — Incze IV 7 (min. 56 Romilă II 7), Marica 7, Lupulescu 6, Moldoveanu 7.

ARBITRU: K. Ghemigean (București), nota 8.

POP

RAPID A FOST DOAR O IDEE MAI BUN • Meci puțin interesant, disputat în avanpremiera etapei (simbătă, ora 13), cu protagoniștii parcă agasați de îndeplinirea unei formalități • Bucureștenii atacă totuși mai mult, jucătorul lor cel mai percutant este Neagu, din defensiva la care sînt constrînși ieșenii se evidențiază Ianul și Costaș • Repriza întîi se încheie cu un scor alb dar impresia generală este că Rapidul a uitat să joace, iar Politehnica nu mai este în nici un caz echipa rafinată de anul trecut • Patru minute după reluare Dinu marchează la o îmbulzeală totală în careul ieșean, în urma unei lovituri libere indirecte dictată de arbitru pe linia de 6 m. • Min. 53, Neagu trage excepțional, Costaș parează excepțional. • Min. 58, Neagu trage încet o lovitură de 11 m, Costaș prinde cu siguranță • Se fac schimbări în ambele formații • Romilă II, proaspăt intrat în formația oaspe, șutează o dată în bară și a doua oară îl încearcă serios pe Răducanu, care respinge în corner • Min. 85, antrenorul Mărdărescu strigă : „Toată lumea dincolo de centru !", dar nu se mai întîmplă nimic (I. C.).

2—1 (0—0)

AU MARCAT: Dobre, Iordan și Moldovan.

RAPID: Rămureanu (Crăciun) — Greavu, Costea, M. Florin, Cincă — Neacșu (Grigoraș), Dobre — Omer (Iordan), Lăzărescu, Rotaru, Nedelanu (Ioniță).

POLITEHNICA: Nastea — Ipate, Rîmbu, Hancearîuc, Greerosu — Anton, Lemnaru (Ailoaiei) — Clobotaru (Gherine), Biliboacă, Moldovan, Dănilă.

ARBITRU: Vasile Pîrvescu (Buzău)

A. S. A. — PETROLUL 3—0 (1—0)

AU MARCAT: Naghi (min. 36), Hajnal (min. 80) și Fazecaș (min. 85).

STADION „23 August", timp friguros; teren bun; spectatori 6 000.

A.S.A.: Nagel 7 — Sălăgeanu 8, Toth 7, Ispir 8, Czako 7 — Orza 7, Bölöni 8 — Lucaci 7, (min. 68 Varadi 7). Naghi 8, Fazecaș 7, Hajnal 9.

PETROLUL: M. Ionescu 8 — Gruber 6, Bădin 5, Moraru 6, N. Ionescu 7 — Cringașu 6, Dincuță 7 — Grozea 7, Dobre 4 (min. 61 Ciupitu 5), Cozarec 5, Moldovan 4 (min. 84 Harapu).

ARBITRU: M. Bădulescu (Oradea), nota 9.

TREI GOLURI ȘI TOT ATÎTEA BARE • Joc de bună factură, cu ritm alert, imprimat de jucătorii echipei gazdă • Mureșan, lăsat pe banca rezervelor pentru atitudinea de infatuare și comoditate în pregătire, și-a urmărit colegii de echipă aflați într-o excelentă dispoziție • Naghi reactualizat pe post de atacant central a știut ce să facă cu fiecare minge, a deschis scorul cu un gol de toată frumusețea și a creat numeroase situații favorabile celorlalți echipieri • Hajnal și Bölöni au acționat fără repros depășind cu regularitate o apărare fragilă din care Bădin a fost mereu în contratimp • Mihai Ionescu a evitat înscrierea altor goluri, apărînd șuturi grele, de trei ori mingea întîlnind barele porții sale • În min. 26 asistăm la o fază electrizantă : Hajnal trimite în bară, mingea revine în teren și Naghi (cu poarta goală) trimite în bara opusă • Hajnal trece ca o vijelie printre apărătorii ploieșteni și înscrie în chip de mare vedetă • Fazekaș îl imită cu un șut la vinclu • Oaspeții doar cu Dincuță și Grozea mai activi nu reușesc să lege jocul în atac, trag în tot meciul un singur șut pe spațiul porții (GH. N.).

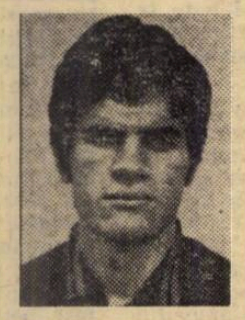

HAJNAL

1—2 (0—1)

AU MARCAT: Cramer și Rădulescu, respectiv Hamar.

A.S.A.: Solyom — Pop (Szasz), Szechely, Unchiașu, Onuțan — Hamar, Ruszi — Ozvath, Suciu, Naghi (Kiss) A. Lucaci.

PETROLUL: Căunei (Gheorghe) — Tudor, Mierluț, Toader, V. Crăciun (E. Crăciun) — Marcu (Pantilie), Angelescu — Cramer, Rădulescu, Taporea, Iordache.

ARBITRU: T. Andrei (Sibiu).

FARUL — JIUL 1—0 (0—0)

A MARCAT: Tănase (min. 89).

STADIONUL „1 Mai"; timp rece, ploios; teren moale; spectatori 7 000.

FARUL: Ștefănescu 8 — Ghirca 8, Bălosu 7, Stoica 7, Nistor 7 — Tănase 8, Antonescu 6 (min. 64: I. Constantinescu 7) — Ologu 7, Oprea 7, Tufan 7, Kallo 5 (min. 52: Caraman 6).

JIUL: Suciu 9 — Georgescu, 8, Georgevici 9, Stocker 8, Tonca 8 — Dodu 7, Șandu 7 — Peronescu 6, Urmeș 5 (min. 48: Mulțescu 6), Libardi 7, Stoian 6.

ARBITRU: Gh. Limona (București), nota 10.

GEORGEVICI

DIN NOU, VICTORIE „ÎN EXTREMIS" • Joc influențat de ploaia continuă și de starea terenului • Farul a atacat aproape tot timpul (raport de cornere 10—1 !) dar Jiul s-a apărat eroic • Deși superioară net sub raportul dominării teritoriale, echipa constănțeană n-a avut totuși prea multe ocazii clare de gol • Notăm, totuși : Ologu (min. 13), Oprea — bară (min. 42), Tufan (min. 43), Oprea (min. 47) și o intervenție salvatoare a fundașului Georgescu care a respins de pe linia porții • Jiul a avut o bară (Libardi, din lovitură liberă) în prima repriză și cîteva acțiuni periculoase de contraatac, după pauză, printre care o bună ocazie de gol ratată de Stoian • Unicul punct a fost marcat de Tănase care — primind o pasă venită de pe stînga — a șutat sec, sub bară, de la 7—8 metri • Arbitrul Limona a fost nevoit să intervină deseori (de șase ori a scos și cartonul galben !) pentru a tempera nervii jucătorilor (R. C.).

0—3 (0—2)

A MARCAT: Grigore (3).

FARUL: Vișan (Popa) — Dămășaru, Popoiu, N. Constantinescu, Codin — Goleac, Căței — Bobaru (Duțulescu), Kallo II, Mateescu, Turcu.

JIUL: Marincan — Georgescu, Cătuț, Safta, Nemeș — Cotormani, Nădășan — Uilecan, Ciurea, Grigore, Demeter.

ARBITRU: I. Cîfra (Galați).

DINAMO — U.T.A. 1—1 (0—0)

AU MARCAT: Kun II (min. 51) și Popovici — autogol (min. 54).

STADION Dinamo; teren foarte bun; timp friguros; spectatori aproximativ 12 000.

DINAMO: Constantinescu 8 — Cheran 6, Nunweiller III 8, Sătmăreanu II 7, Deleanu 7 — Dinu 7, Nunweiller VI 6 — Lucescu 7, Dumitriu II 7 (min. 72 Sălceanu 6), D. Popescu 6, Fl. Dumitrescu 7.

U.T.A.: Vidac 8 — Birău 7, Lereter 8, Pojoni 8, Popovici 7 — Petescu 7, Broșovschi 9 — Sima 7, Domide 9, Kun II 8, Both 7.

ARBITRU: A. Bentu (București), nota 7.

DERBIUL A CORESPUNS • U.T.A. începe jocul cu o notă de agresivitate ofensivă, puțin obișnuită meciurilor în deplasare • În primele zece minute ale partidei, arădenii au trei mari ocazii de a deschide scorul, anulate însă pe rînd : de lipsa de curaj a arbitrului A. Bentu care refuză oaspeților un penalti la un fault clar comis în careu de Nunweiller III ; după aceea bara la șutul lui Sima și în sfîrșit, Sătmăreanu II care salvează de pe linia porții o lovitură ricoșată din Kun II • Dinamo reacționează prompt, dar acțiunile sale sînt lipsite de claritatea necesară finalizării • Rezultatul întîlnirii este fixat în repriza a II-a pe parcursul a numai trei minute : mai întîi înscriu elevii antrenorului N. Dumitrescu, prin Kun II în min. 51, care încheie cu un „cap" bine plasat, o îndreptă de la marginea careului • Egalarea dinamovistă este opera fundașului textilist Popovici care l-a făcut „mat" pe Vidac, la o centrare în viteză a lui D. Popescu • Rezultat în general echitabil, la capătul unei dispute de un bun nivel tehnic și spectacular, în care actualii și foștii campioni și-au onorat cărțile de vizită. (M. I.).

BROȘOVSCHI

2—3 (1—1)

AU MARCAT: Roșca și Pfeiffer (2), respectiv Răut (2).

DINAMO: Cavai (Eftimescu) — Caramihai, Dobrău, Gungiu, Enache (Răutu) — Gașpar, Mihalache — V. Petre, Batacliu (Lăbuș), Haidu, Răut.

U.T.A.: Naghi (Gornea) — Drăucean, Cîrstoiu, Moldovan, Calmore — Dumbrean (Tranculov), Cilian — Tușa, Cosa, Roșca, Pfeiffer.

ARBITRU: Mihai Moraru (Ploiești).

„U" Cluj — F. C. ARGEȘ 2—1 (1—0)

AU MARCAT: Fanea Lazăr (min. 26) și Anca (min. 77), Radu (min. 75).

STADION Municipal; timp friguros; spectatori aproximativ 5 000.

UNIVERSITATEA: Ștefan 8 — Crețu 7, Pexa 7, Solomon 5, Mihăilă 8 — Anca 7, Fanea Lazăr 7 — Uifăleanu 7, Munteanu 6, Adam 6 (min. 46 Barbu 6), Lică 6.

F.C. ARGEȘ: Stan 8 — Pigulea 7, Olteanu 6, Vlad 6, Ivan 6 — Ciolan 5 (min. 46 Dobrescu 7), Prepurgel 7 — Radu 7, Frățilă 5 (min. 69 Roșu 6), M. Popescu 6, Jercan 5.

ARBITRU: V. Dumitrescu (București), nota 8.

MIHAILA

JOC MODEST, VICTORIE MERITATĂ • Fără Dobrin, Argeșul pare un partener... rezonabil • Debut așteptat : studenții au grijă de balon, domină teritorial și, după obiceiul fotbalului nostru, ratează cu adevărată... artă ! • Minutul 13, cel fără noroc : Uifăleanu e trîntit în careu : cei de pe stadion văd 11 metri, arbitrul întîlnirii... tace ! • Munteanu (min. 16) „ține cîteva secunde" golul, nehotărîndu-se să tragă sau să paseze • Min. 26, Fanea Lazăr vrea să dea o pasă în cruce, se răzgîndește, și-i arde una cu stîngul : 1—0 • La pauză, antrenorii își ajustează formațiile : Halagian îl trece vîrf pe Radu și aripă pe Dobrescu ; Onisie îl preferă pe Barbu lui Adam • Mai fericită pare inspirația lui Halagian : Argeșul se apără sobru și atacă din ce în ce mai insistent pînă cînd Radu (min. 75) reia o centrare a lui Roșu, și egalează : 1—1 • Două minute mai tîrziu, apărarea piteșteană ca o barză, numai într-un picior, îi dă posibilitate lui Anca să șuteze din careu violent, la colț : 2—1 • F. C. Argeș, o plăcută surpriză. (VIOREL CACOVEANU).

0—0

UNIVERSITATEA: Moldovan (Negru) — Porațchi, Ieiciu, Grăjdeanu, Ciocan — Ardeleanu, Munteanu — Mureșan, Iordache, Coca (Diaconescu), Dorin Mocanu (Marcu).

F.C. ARGEȘ: Vintilă — Chivescu, Din I, Neculce, Nedelcu — Dumitru Ștefan, Cîrstea — Din II, Dumitru Emil (Miuțu), Georgescu, Popa (N. Radu).

ARBITRU: Zoltan Vam[illegible] (Tg. Mureș).

„U" Craiova — STEAGUL ROȘU 1—0 (0—0)

A MARCAT: Pîrvu (min. 72)

STADION Central, teren bun; teren complet acoperit cu zăpadă; timp rece, ninsoare permanentă; spectatori 5 000.

UNIVERSITATEA: Oprea 8 — Niculescu 6 (min. 46 — Bitlan 7), Mincă 7, Deselnicu 8, Velea 7 — Strîmbeanu 8, Ivan 7 — Martinovici 7, Pîrvu 7 (min. 75 — Niță 6), Neagu 8, Țarălungă 9.

STEAGUL ROȘU: Adamache 10 — Ivăncescu 7, Jenei 6 (min. 70 Furnică 6), Olteanu 8, Busu 7 — Pescaru 7, Cadar 7 — Zotincă 7, Balint 6, Florescu 6, Györfi 6.

ARBITRU: C. Niculescu (București), nota 10.

PRINTRE TROIENE DE ZĂPADĂ • Craiova arăta, duminică dimineața, ca într-o veritabilă zi de ianuarie • Zăpada depășea 20 centimetri • Meciul a avut de suportat marele handicap al acestui musafir în alb sosit peste noapte în Cetatea Băniei • Eforturi splendide, de ambele părți, pentru a învinge toate dificultățile • Joc neașteptat de bun, în ciuda acestei împrejurări • Universitatea — agresivă — a trebuit să lupte mult pentru acel gol realizat de Pîrvu, din cornerul executat de Țarălungă. Fostul atacant tîrgoviștean a sărit cu un cap peste ceilalți jucători și a înscris imparabil, la colț sus, cu tot pionjonul de panteră al lui Adamache, omul nr. 1 al partidei • Brașovenii, veniți direct de la Atena, au răspuns presiunii gazdelor prin contraatacuri, dar viteza acestora a fost redusă la jumătate de stratul de zăpadă ce acoperea terenul • Performanța celor 25 de jucători și a arbitrilor rămîne însă remarcabilă : — au dus la bun sfîrșit o partidă disputată în condiții cu totul neobișnuite • Și, repetăm, am văzut multe faze de fotbal ! (Ef. I.).

ADAMACHE

3—1 (2—0)

AU MARCAT Busu (2) și Mincioagă, respectiv Șerbănoiu

UNIVERSITATEA: Pilcă (Hîrzoiu) — Lepădatu, Țiță, Ciocîrlea, Păunescu, — Berneanu, Ustabacieff — Busu, Mincioagă, Boșoteanu, Bondrea.

STEAGUL ROȘU: Albu — Anghelini, Drăgan, Păltinișan, Luputan — Godja, Șerbănoiu — Necula, Tănăsoiu, Ciucă, Drăgoi.

ARBITRU: I. Hrisafi (București).

DUPĂ ETAPA A 9-a

„PROVINCIA" – avantaj în duelul cu „CAPITALA"

Evident, ineditul etapei a IX-a l-a constituit apariția timpurie a iernii. La Craiova, „doamna în alb" i-a pus la mare cazană pe organizatori, pe jucători ca și pe spectatori. Cum era și normal, acolo nu s-a putut juca fotbal în adevăratul înțeles al cuvîntului. Ni se zbîrlește de pe acum părul cînd știm „negru pe alb" că închiderea stagiunii fotbalistice se va produce la mijlocul lunii decembrie.

Pînă atunci însă, să punem „punctul pe i". la meciurile disputate simbătă și duminică : lăsînd la o parte perioadele de dramatism dintr-un moment sau altul al partidelor, arbitrii au consemnat în final victoriile gazdelor. Numai **Dinamo** n-a putut trece de **U.T.A.** terminînd nedecis o partidă pe care a fost la un pas de a o pierde.

Incontestabil, isprava arădenilor nicicum nu poate fi taxată drept performanță, ci mai degrabă ca ceva obișnuit, ce face parte integrantă din constanța echipei, din ținuta ei impecabilă de joc, din obiectivele ei pe care și le îndeplinește cu regularitatea unui ceasornic. Că adversara **U.T.A.-ei,** în speță formația dinamovistă, continuă să fie marcată de o stare de nervozitate și neputință, asta este cu totul o altă chestiune ce se explică, probabil, prin contradicțiile generate de cauzele obiective și subiective din sînul echipei.

În rîndurile ce urmează n-o să mai insistăm asupra unui alt aspect esențial oferit de etapă și pe care l-am incriminat în comentariul precedent : **îngrijorătoarea ineficacitate.** Și nici nu vrem să mai amintim că Steaua a înregistrat la Bacău prima sa înfrîngere, la urma urmei scontată, în fața unei ambițioase echipe. Nu ! Folosindu-ne de prilejul întreruperii campionatului pentru partida de la 14 noiembrie cu Cehoslovacia, să ne oprim puțin asupra configurației trecutului clasament al turului 1970, tot după 9 etape — și să vă dăm posibilitatea, dumneavoastră, stimați cititori, să comparați eventualele progrese sau regrese ale unor combatante.

● Lidera clasamentului de atunci era **Dinamo,** cu 14 puncte, urmată de **Politehnica, Rapid, Petrolul,** cite 12 puncte și U.T.A. cu 11 puncte. Rețineți, ca și acum lupta pentru supremație directă se dădea între București și provincie. De astă-dată rolurile s-au inversat, acest duel apărînd pe undeva inegal întrucît primele trei locuri sînt deținute în ordine de echipele provinciale din Arad, Cluj și Bacău, Bucureștiul aflîndu-se acum pe locul 4—5. Revelațiile sezonului de toamnă se recomandă de la sine: „U" CLUJ — ocupa anul trecut poziția a 11-a cu șapte puncte — și SPORT CLUB BACĂU — locul 10 cu opt puncte.

● **A.S.A.** din Tg. Mureș se înscrie și ea pe drumul ascendenței. Invidiatul său loc șase din această toamnă face să crească acțiunile lui Tiberiu Bone. Și cînd ne amintim că în turul campionatului 1969—70 mureșenii tot în această lună de octombrie se uitau cu un ochi la Divizia B de pe poziția a 16-a, cu doar trei puncte la activ !

● Cu excepția **Rapidului, Petrolului** și **Politehnicii** din Iași, aflate acum pe poziții deloc onorabile, toate celelalte se învîrtesc, după etapa a IX-a, cam prin jurul acelorași locuri ale toamnei trecute.

● Privind ocupantele ultimelor locuri, **Crișul** și respectiv **C.F.R. Cluj,** vă punem la dispoziție următoarele date : orădenii după nouă etape în acel tur al campionatului 1969—70 ocupau locul 14 cu șase puncte, iar feroviarii, la rîndul lor, strînseseră, toamna trecută, numai șapte. Am calculat teoretic jocurile celor două echipe pînă la finalul actualului sezon. Condiția pusă amîndor formații: **totul cîștigat acasă, totul pierdut afară.** Rezultatul : pozițiile lor rămîn identice, prima va reuși să strîngă 11 puncte, iar a doua opt. Deci...

Să ne oprim însă aici. Se pare, am intrat fără să vrem în probleme de „prognoză". Și ne este frică, s-o recunoaștem, că fotbalul cu capriciile lui și cu feste neprevăzute, ne poate pune în postura meteorologilor care avertizează că mîine va ploua și cînd colo va ninge.

Stelian TRANDAFIRESCU

IOAN CHIRILĂ

PRIM PLAN

TUFAN

Îl mai cheamă și Marin. Tufan Marin. Numele pare mai potrivit pentru un jucător de oină sau pentru un halterofil de categorie grea. Dar asta nu are nici o importanță. Important este că dobrogeanul Marin Tufan apare la Farul într-un moment cînd echipa este o veritabilă „legiune străină" (Dinulescu, Ciosescu, Stancu, Bükössi, Brînzei, Florescu, Tîlvescu, Olaru), atrasă de mirajul litoralului și de ascensiunea viței de vie spre culmile dealurilor dobrogene.

Tufan este unul dintre membrii fondatori ai „Farului dobrogean", alături de Antonescu, Pleșa, Ologu, Zamfir, și, în ultima vreme, alături de Tănase, Caraman, Stoica.

A fost întotdeauna un excelent om de echipă. N-a fost niciodată un fotbalist spectaculos. A alergat cu pas egal și oarecum monoton, ca o jucărie mecanică, a privit, poate prea mult mingea, dar a pierdut-o rareori. El nu este dintre cei care întorc soarta unui meci. În schimb, dacă Farul încheie un campionat pe locul 5, în loc de 8 sau 9, asta se datorează în primul rînd lui Tufan.

Și totuși, acestui fotbalist atît de reprezentativ pentru ceea ce numim în box „specialist al victoriei la puncte", i-a fost dat să fie autorul celui mai spectaculos K.O. din istoria ultimilor ani ai echipei naționale.

Selecționat pentru meciul de la Lausanne din rațiuni care puneau în prim plan munca în teren, Tufan a văzut în celebrul minut 33 o minge șutată în profunzime. În prima clipă n-a crezut că i-ar putea fi rezervată lui. Era o minge perfectă pentru un solist de clasă. Dar Tufan n-a stat pe gînduri. S-a aruncat spre minge. A sprintat formidabil cel puțin 40

de metri. (Nu știu cîți dintre fotbaliștii noștri ar fi considerat util efortul). La capătul acestei curse, Tufan a prins mingea în apropierea liniei de corner. A urmat o centrare șutată. Stupefiată și ea de efortul extraordinar al necunoscutului, apărarea elvețiană n-a apucat să-și ocupe pozițiile. Și mingea izbită de Tufan, cu întreaga refulare a jucătorului niciodată scînteietor, a atins piciorul lui Michaud, intrînd în poartă.

După Lausanne, adică după momentul de vîrf al carierei sale, Tufan n-a mai fost chemat la echipa națională. Paradoxul ciudatei sale istorii trebuia împlinit.

Dar Marin Tufan a fost și la Guadalajara. L-am văzut deseori în hol. Era, ca întotdeauna, tăcut și timid. Nu îndrăznea nici măcar să se așeze pe brațul de piele al unui fotoliu. Toți ceilalți aduseseră în Mexic verva latină a Europei meridionale. Tufan tăcea. Avea rezerva moderației sale obișnuite. Dar nici unul dintre „tricolorii" aflați în holul hotelului Gran nu și-a permis o singură glumă din cele multe pe care și le îngăduie fotbaliștii.

Marin Tufan, anonimul, îi adusese pe toți în Mexicul Mundialului...

ORDINEA ECHIPELOR	PUNCTE	MECIURI ACASĂ	MECIURI AFARĂ	MECIURI TOTAL	GOLURI ACASĂ	GOLURI AFARĂ	GOLURI TOTAL	DIFERENȚĂ
1. U.T.A.	14	4 3 1 0	5 2 3 0	9 5 4 0	15—3	6—4	21—7	+14
2. „U" Cluj	12	5 5 0 0	4 0 2 2	9 5 2 2	12—2	6—8	18—10	+8
3. Sport club	12	5 4 1 0	4 1 1 2	9 5 2 2	11—2	4—6	15—8	+7
4. Steaua	12	5 3 2 0	4 1 2 1	9 4 4 1	8—4	5—4	13—8	+5
5. Dinamo	11	5 2 2 1	4 2 1 1	9 4 3 2	10—7	4—2	14—9	+5
6. A. S. Armata	11	5 2 3 0	4 1 2 1	9 3 5 1	4—0	3—6	7—6	+1
7. Farul	10	5 4 1 0	4 0 1 3	9 4 2 3	10—3	1—6	11—9	+2
8. „U" Craiova	9	4 3 1 0	5 0 2 3	9 3 3 3	11—2	1—9	12—11	+1
9. Steagul roșu	9	5 3 1 1	4 0 2 2	9 3 3 3	7—3	2—5	9—8	+1
10. Rapid	9	6 3 1 2	3 1 0 2	9 4 1 4	8—6	2—5	10—11	—1
11. F. C. Argeș	8	4 4 0 0	5 0 0 5	9 4 0 5	11—2	4—14	15—16	—1
12. Petrolul	8	4 3 0 1	5 1 0 4	9 4 0 5	4—3	1—13	5—16	—11
13. Jiul	7	4 0 4 0	5 1 1 3	9 1 5 3	2—2	2—6	4—8	—4
14. Politehnica	5	4 1 1 2	5 0 2 3	9 1 3 5	6—5	4—12	10—17	—7
15. Crișul	5	5 1 2 2	4 0 1 3	9 1 3 5	2—3	1—9	3—12	—9
16. C.F.R.	2	5 0 1 4	4 0 1 3	9 0 2 7	4—9	3—9	7—18	—11

TINERET - REZERVE

1.	Petrolul	9	7	2	0	22—3	16
2.	Dinamo	9	7	1	1	23—6	15
3.	„U" Cluj	9	6	2	1	20—7	14
4.	Rapid	9	4	3	2	16—10	11
5.	Jiul	9	4	3	2	14—10	11
6.	Crișul	9	5	1	3	12—11	11
7.	„U" Cv.	9	4	2	3	12—6	10
8.	U.T.A.	9	4	2	3	14—16	10
9.	Steaua	9	4	0	5	13—15	8
10.	F.C. Argeș	9	3	2	4	15—17	8
11.	Farul	9	3	1	5	—13	7
12.	Sport Club	9	3	1	5	10—16	7
13.	Politehnica	9	1	3	5	7—15	5
14-15.	St. Roșu	9	2	0	7	8—19	4
	A.S.A.	9	2	0	7	8—19	4
16.	C.F.R.	9	0	3	6	6—25	3

„CUPA A+T"

1.	Dinamo	18	11	4	3	36—15	26
2.	„U" Cluj	18	11	4	3	38—17	26
3.	U.T.A.	18	9	6	3	35—23	24
4.	Petrolul	18	11	2	5	27—24	24
5.	Steaua	18	8	4	6	31—23	20
6.	Rapid	18	8	4	6	26—21	20
7.	„U" Craiova	18	7	5	6	24—17	19
8.	Sport Club	18	8	3	7	25—24	19
9.	Jiul	18	5	8	5	18—18	18
10.	Farul	18	7	3	8	20—22	17
11.	F.C. Argeș	18	7	2	9	30—33	16
12.	Crișul	18	6	4	8	15—23	16
13.	A.S.A.	18	5	5	8	15—25	15
14.	St. roșu	18	5	3	10	17—27	13
15.	Politehnica	18	2	6	10	17—32	10
16.	C.F.R.	18	0	5	13	13—43	5

CLASAMENTUL GOLGETERILOR

7 GOLURI : Rugiubei (Sport Club).

6 GOLURI : Oblemenco — 3 din 11 m („U" Craiova).

5 GOLURI : Kun II (U.T.A.), **Anca** („U" Cluj), **Al. Neagu (Rapid), Dobrin** (F.C. Argeș),

4 GOLURI : Broșovschi — 1 din 11 m (U.T.A.), **Adam** — 1 din 11 m, **Licá** („U" Cluj), **Dembrovschi** (Sport Club), **Lucescu** — toate din 11 m (Dinamo), **Radu** (F.C. Argeș), **Cupermaa** (Politehnica).

3 GOLURI : Domide, Sima (U.T.A.), **Năstase** (Steaua), **Hajnal** (A.S.A.), **Tănase** (Farul), **Pîrvu** („U" Craiova), **Ghergheli** (Steagul roșu), **Ene** (Rapid), **Jercan** (F.C. Argeș), **Moldovan** (Petrolul), **Soo** (C.F.R.).

2 GOLURI: Petescu (U.T.A.), **Iordănescu, Tătaru** — 1 din 11 m (Steaua), **Fl. Dumitrescu, Doru Popescu, Sălceanu** (Dinamo), **Mureșan** — 1 din 11 m (A.S.A.), **Caraman** (Farul), **D. Neagu** („U" Craiova), **Florescu** (Steagul roșu), **Lupulescu** (Politehnica), **M. Bretan** (C.F.R.).

1 GOL : Both, Călinin, Pojoni, Popovici (U.T.A.), **Fanea Lazăr, Iordache, Mihăilă, Munteanu I, Munteanu II** („U" Cluj), **S. Avram, Băluță, Comănescu, Pană** (Sport Club), **Aelenei, Marcu, Pantea, Vigu** (Steaua), **Dumitrache, Nunweiller VI, Sătmăreanu II** (Dinamo), **Fazekaș, Naghi** (A.S.A.), **I. Constantinescu, Kallo, Mustață, Ologu, Oprea, Tufan** (Farul), **Țarălungă** („U" Craiova), **Cădar, Olteanu II, Necula, Pescaru,** (Steagul roșu), **Dinu, Dumitru** (Rapid), **Dobrescu, M. Popescu, Prepurgel** (F.C. Argeș), **Bădin, Dobre** (Petrolul), **Dodu, Stoian** (Jiul), **Alecu, Marica, Moldoveanu, Romilă I** (Politehnica), **Arnotchi, Dărăban, Moț** (Crișul), **O. Ionescu, Petre Gheorghe** (C.F.R.).

AUTOGOLURI : **Popovici** (U.T.A.) — pt. Dinamo, **Gruber** (Petrolul) — pt. Steaua, **Dodu** (Jiul) — pt. Steaua, **Cojocaru** (C.F.R.) — pt. Jiul, **Dragomir** (C.F.R.) — pt. Jiul.

ECHIPA CAMPIONATULUI — de la o etapă la alta

Datorită excepționalei sale evoluții de la Craiova, portarul Adamache l-a întrecut cu un punct pe Ștefănescu.

Fundașul Crețu s-a desprins și el de Cheran, ca și Ianul de Pexa sau Lereter de Solomon. Prin urmare, a fost o etapă a simplificărilor.

În rest, nu s-au produs schimbări. Halfii Stelei continuă să conducă, fără prea multe emoții, decît poate pentru Vigu, presat de Bölöny și Simionaș.

În atac, Kun II l-a egalat pe Dembrovschi, iar Țarălungă s-a apropiat la numai un punct de Hajnal.

Dar iată cum se prezintă echipa :

ADAMACHE (73)

CREȚU (66) IANUL (71) LERETER (70) MIHĂILĂ (71)

NAOM (70) VIGU (69)

LUCESCU (74) DEMBROVSCHI (68) DOMIDE (71) HAJNAL (71)

KUN II (68)

● *Cînd băcăuanii au coborît din autobuz, îndreptîndu-se spre vestiare, spectatorii de la tribuna a II-a, în picioare, au scandat, cîteva minute în șir, numele lui Ghiță.*

— *Cum explici această primire ? l-am întrebat pe portarul* Sport Clubului.

— *Stima și respectul spectatorilor le poți obține și menține numai dacă, meci de meci, joci bine, dacă-ți faci conștiincios datoria față de ei, față de culorile clubului. Spectatorii nu admit inconstanța. La portari nu admit mai ales gafele.*

— *Și portarul Ghiță nu gafează ?*

— *Vorbesc în general. Nu știu dacă tot ce-am spus mi se potrivește și mie.*

În partida care a urmat, Ghiță a apărat însă exact în... sensul afirmațiilor făcute.

● *Ventă chiar „peste noapte", zăpada a pus pe organizatorii meciului de la Craiova în fața unei situații destul de dificile. Măsurile luate, avînd și largul concurs al acestor nedezmințiți pasionați ai fotbalului care sînt spectatorii craioveni, au dus însă la prezentarea terenului în condițiuni cît de cît regulamentare.*

● *Ce se transmite, în pauzele dintre reprize sau între două meciuri, la stațiile de amplificare ? În cele mai multe cazuri nimic. La Bacău, simbătă, stația stadionului n-a tăcut însă nici un minut. Din toată vorbăria transmisă n-am desprins nici o știre sportivă. În schimb au fost auzite anunțuri cu... poante, ca acesta :* „Motocicliști, de ce nu respectați viteza? Unii sînt morți, după viteză".

● *Meciul* Universitatea Cluj — F.C. Argeș *a fost precedat de o mică festivitate : lui* Mihai Adam, *căpitanul studenților, i s-au înmînat flori și cadouri în semn de mulțumire pentru cele 101 goluri înscrise pentru „U" în cei nouă ani și jumătate, în care i-a slujit cu credință și modestie culorile. Tribunele au răsplătit cu aplauze calde performanța inginerului* Mihai Adam, *unică în istoria de o jumătate de secol a clubului universitar clujean : de două ori golgeter al țării și 101 goluri înscrise pentru* „U".

● *Antrenorul* Cosmoc *ne spunea că unul dintre motivele sale de mulțumire în acest sezon este acela că a întinerit sensibil linia de fundași a echipei, care acum se prezintă astfel :* Ghîrca, Bălosu, Stoica, Nistor.

● *Cu toate că echipa de tineret-rezerve a* Sport Clubului *a cîștigat meciul cu* Steaua, *antrenorul ei,* Nedelcu, *afirma supărat :*

— *Tare prost am jucat astăzi Și cum să joci bine cînd jucători tineri, cu vigoare în ei, stau pe teren cu mîinile în șolduri. Ca Cioancă al meu. Cred că 60 de minute n-a făcut decît să-și privească adversarii și coechipierii... Admit să ratezi cu poarta goală, să dai o pasă greșită, să gafezi chiar, dar să nu lupți, să nu te zbați pe teren este inadmisibil !*

Vorbea fostul căpitan — ani la rînd — al echipei băcăuane, model de sportiv dîrz, ambițios, tenace.

● Oblemenco, *încă nerefăcut după accidentarea din meciul cu* Dinamo — *a doua din sezon — suferă în tăcere, de pe margine, la meciurile echipei lui. Dar tot atît de mult suferă suporterii echipei craiovene, care visau la realizarea unui tandem* Oblemenco — Pîrvu, *prezentat cu promițătoare perspective în primul joc al acestui campionat. Dar, vedeți dvs.,* Oblemenco *cu accidente reale, iar* Pîrvu *cu „accidente" pe care și le mai provoacă și singur. În ce-l privește pe acesta din urmă, conducerea formației craiovene ne-a reamintit hotărîrea ei de a fi de o fermitate totală. Spre binele lui* Pîrvu ! *O sperăm și noi. Tot spre folosul acestui jucător cu mari calități...*

● *Se pare, cei doi* Rădulești *și-au împărțit în mod egal sarcinile. În timpul jocului* C. Rădulescu *se așează în jumătatea de teren în care își desfășoară activitatea atacanții* Sport Clubului *iar* P. Rădulescu *rămîne să supravegheze apărarea. La pauză cei doi își schimbă locurile. Fiecare cu... specializarea lui.*

● *Între meciul de tineret și cel de seniori de la Constanța, cineva i-a spus lui Eugen Iordache :* „Genule, azi ai greșit alcătuirea formației ! Ai lăsat omul de gol, la tineret !" *Aluzie la Grigore, care marcase 3 goluri în deschidere...*

● *O figură nouă în formația* Steagului roșu: Zotinca, *venit de la* Politehnica Galați. *Atacantul ex-gălățean a făcut o figură mai mult decît onorabilă în linia de înaintare brașoveană aflată în plină căutare de „spărgători de fronturi", tipuri de jucători de care duce mare lipsă în prezent.*

● „De un singur lucru sîntem bucuroși — *spuneau duminică seara jucătorii Jiului :* că plecăm în fine acasă !" *Într-adevăr, petroșenenii erau de vreo 10 zile pe drumuri; jucaseră la* Iași, *apoi în* Bulgaria, *și, de acolo, au venit direct la* Constanța.

• CONFIDENȚE •

U.T.A. A AVUT MARI EMOȚII CU ZAGLEBIE ȘI S-A CALIFICAT DOAR DUPĂ PRELUNGIRI!

U.T.A. — ZAGLEBIE WALBRZYCH 2—1 (1—0, 1—1)

AU MARCAT : Domide (min. 14), Pawiowsky (min. 66), Kun II (min. 112).

STADION : U.T.A. ; teren bun ; timp friguros ; spectatori — circa 8 000.

U.T.A. : Vidac — Birău, Leretер, Pojoni, Popovici — Petescu, Domide — Sima (min. 58 Calinin), Broșovschi, Kun II, Both.

ZAGLEBIE WALBRZYCH : Szeja — Pietraszewsky, Pazdzior, Cieszowiec, Szykowiecz — Galas, Gluch (min. 46 Pawlowsky) — Nowak, Stachula, Odsterczyl, Kwiatkowsky.

Bun arbitrajul lui Franz Wöhrer, ajutat la linie de Günther Holzer și Johann Strasser, toți din Austria.

Cea de a doua manșă a întîlnirii cu **Zaglebia Walbrzych** a însemnat pentru echipa arădeană o grea piatră de încercare. Ea s-a calificat în turul următor al competiției după ce a dat mari emoții spectatorilor săi. **U.T.A.** a făcut ieri poate cel mai slab meci din acest sezon, victoria fiind smulsă cu forcepsul aproape cînd nimeni nu se mai aștepta. Dificultatea calificării echipei noastre se explică mai curînd prin slabul randament dat de ea decît prin meritele adversarei sale. Meciul cu echipa poloneză a fost cel în care au ieșit în evidență cel mai pregnant urmările neodihnitelor eforturi depuse pînă acum. Infruntind un adversar care a solicitat-o la maximum din punct de vedere fizic, echipa arădeană a arătat o stare de oboseală inteligibilă justificată dacă ne gîndim la programul încărcat de pînă acum al echipei. La aceasta s-a mai adăugat **și o stare psihologică nepotrivită, generată de o doză prea mare de optimism, care a contaminat mai întîi pe jucătorii ei superiori și care s-a transmis ca un fluid inișiși jucătorilor.** Toate acestea porneau de la faptul că aveau de înfruntat un adversar socotit apriori de o valoare mai slabă și în fața cărora obținuse în prima manșă un meritat rezultat de egalitate. Așa cum ne prevenise și colegul nostru Petre Gațu, care văzuse meciul de la Walbrzych, am putut constata că echipa poloneză este **un adversar foarte tenace, incomod, dificil de răpus.** Avea dreptate antrenorul **N. Dumitrescu** cînd afirma că dintre toate echipele străine pe care U.T.A. le-a întîlnit în ultimul timp Zaglebie era cea care pe plan tactic i-a pus cele mai multe probleme U.T.A.-ei.

Ieri echipa poloneză a adoptat o așezare în teren ignorînd în totalitate numerele de pe tricourile jucătorilor. Pornind de la principiul că echipa care stăpînește mijlocul terenului domină și jocul, antrenorul polonez **Jerzy Nickel** a prezentat un bloc funcțional alcătuit din două linii de cîte trei jucători (**Galas, Gluch și Stachula** în prima **Novak, Odsterczyl și Kwiatkowski** în cea de a doua) care a acționat în permanență între limitele celor două careuri, strîngîndu-se și desfăcîndu-se ca un burduf, după cum o cerea situația. Acționînd în acest fel, cele două linii ne-au amintit deseori de rotația care se efectuează în sînul unei echipe într-un meci de volei. În acest fel echipa poloneză, indeosebi în repriza secundă, a avut balonul de mult mai multe ori dirijîndu-l cu vicleniș și dexteritate către poarta lui **Vidac**, dar fie inabilitatea virfurilor de atac, fie oportunitatea și deicizia apărării echipei noastre au făcut ca intențiile polonezilor să nu fie materializate decît o singură dată.

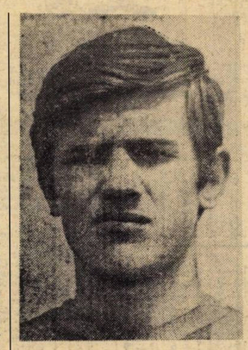

KUN II

Nu putem omite nici meritele echipei noastre, superioară adversarei sale în prima repriză, dar mai ales în prelungiri cînd a arătat un potențial psihic și fizic total refăcut. Cu aceste atu-uri ea a reușit să înscrie golul victoriei și al calificării trecînd peste momente mai dificile cu siguranță și demnitate, dacă ne gîndim mai ales că în prima parte a prelungirilor **Broșovschi a fost faultat flagrant în careu de către Szykowiecz, infracțiune nesancționată așa cum se cuvenea.** Dreptatea avea să iasă ceva mai tîrziu la suprafață cînd **U.T.A.** a marcat golul care i-a asigurat calificarea prin meritul lui **Kun II** conjugat cu o gravă greșeală a portarului **Szeja.**

Nu încape îndoială că echipa noastră a avut o comportare sub posibilitățile ei, obținînd o victorie și o calificare mai puțin spectaculoasă dar absolut meritată după aspectul celor două manșe. Echipa arădeană ne-a arătat că știe să se subordoneze marelui imperativ sub scutul căruia acționează astăzi toate echipele de pe glob atunci cînd au de apărat un prestigiu sau în cazul de față de cucerit o cunună. Salutăm această victorie mai puțin spectaculoasă care a adus după ea calificarea în turul următor al competiției și o preferăm unui joc de calitate ceva mai ridicată dar fără rezultate concrete. Sîntem convinși că, odată obținută calificarea în turul următor al acestei competiții, echipa arădeană, cunoscînd serioztatea și posibilitățile jucătorilor care o compun, va ști să ne dea satisfacții și mai mari așa cum ne-a demonstrat în nenumărate rînduri.

Eft.mie IONESCU

ÎN CABINE, DUPĂ MECI

LERETER : „Am jucat mai slab decît în prima manșă datorită în primul rînd, celor doua extreme. Sima și Both care dacă ar fi jucat la valoarea lor reală, puteau da o altă notă meciului".

DOMIDE : „Dacă la 1—0 pentru noi Kun II nu ar fi ratat am fi cîștigat ușor. Portarul polonez a apărat foarte bine, dar o singură greșeală a fost capitală".

STACHULA : „N-am avut noroc. A fost un meci de mare luptă în care și noi puteam cîștiga la fel de bine cum au cîștigat adversarii noștri. Mi-au plăcut în mod deosebit Vidac și Domide".

NOVAK : „Mă aș-teptam mai mult de la U.T.A. Dacă portarul nostru nu greșea, calificarea era de partea noastră. Felicit echipa arădeană și îi doresc succes în continuare."

Antrenorul **NICKEL** (U.T.A. nu merită să cîștige. Un meci egal era mai echitabil. Greșeala portarului nostru a trimis-o pe U.T.A. mai departe și pe noi... acasă".

Antrenorul **N. DUMITRESCU** : „Asupra comportării de azi a echipei mele a avut o mare influență atmosfera de suprasolicitare creată ieri la Arad. Cu greu i-am putut convinge că luerurile nu vor decurge tocmai așa ușor. Exuremele noastre au fost inexistente, deși după planul meu chipei noastre au făcut ca intențiile polonezilor să nu fie materializate decît o singură dată.

Nu putem omite nici meritele echipei noastre, superioară adversarei sale în prima repriză, dar mai ales în prelungiri cînd a arătat un potențial psihic și fizic total refăcut. Cu aceste atu-uri ea a reușit să înscrie golul victoriei și al calificării trecînd peste momente mai dificile cu siguranță și demnitate, dacă ne gîndim mai ales că în prima parte a prelungirilor **Broșovschi a fost faultat flagrant în careu de către Szykowiecz, infracțiune nesancționată așa cum se cuvenea.** Dreptatea avea să iasă ceva mai tîrziu la suprafață cînd **U.T.A.** a marcat golul care i-a asigurat calificarea prin meritul lui **Kun II** conjugat cu o gravă greșeală a portarului **Szeja.**

Nu încape îndoială că echipa noastră a avut o comportare sub posibilitățile ei, obținînd o victorie și o calificare mai puțin spectaculoasă dar absolut meritată după aspectul celor două manșe. Echipa arădeană ne-a arătat că știe să se subordoneze marelui imperativ sub scutul căruia acționează astăzi toate echipele de pe glob atunci cînd au de apărat un prestigiu sau în cazul de față de cucerit o cunună. Salutăm această victorie mai puțin spectaculoasă care a adus după ea calificarea în turul următor al competiției și o preferăm unui joc de calitate ceva mai ridicată dar fără rezultate concrete. Sîntem convinși că, odată obținută calificarea în turul următor al acestei competiții, echipa arădeană, cunoscînd seriozitatea și posibilitățile jucătorilor care o compun, va ști să ne dea satisfacții și mai mari așa cum ne-a demonstrat în nenumărate rînduri.

Eft.mie IONESCU

DINAMO A PIERDUT ȘI LA ROTTERDAM

ROTTERDAM, 3 (prin telefon de la trimisul nostru special). — În ciuda faptului că localnicii aveau calificarea asigurată, grație acelui 3-0 din prima manșă, meciul a fost primit cu un interes enorm, dovadă cifra de 70 000 de spectatori înregistrată. Partida n-a corespuns însă integral așteptărilor, fiind de factură modestă, atît gazdele cît și dinamoviștii evoluînd mai slab decît o făcuse fiecare din cele două combatante la București.

Cum era și normal, olandezii au atacat mai mult, Dinamo avînd inițial mai puține acțiuni ofensive decît elevii lui Happel. Cu toate acestea, bucureștenii puteau termina jocul cu un rezultat mai bun decît acel 0-2. Mă gîndesc în primul rînd la greșeala lui Neiu Nunweiller (care a deschis scorul pentru gazde, dintr-o greșeală copilărească) și la marea ratare a lui Dumitrache care, în min. 1-0, rămas singur cu portarul, a încercat să-l dribleze și pe acesta, pierzînd pînă la urmă balonul pe care cu toții îl și vedeam în plasă !

Principala cauză a înfrîngerii de azi a lui Dinamo a constituit-o evoluția foarte slabă a atacului. Mijlocașii au cedat și ei cam de pe la jumătatea primei reprize. În schimb, foarte bine au jucat componenții liniei de fund, dintre care s-au evidențiat în mod deosebit Deleanu (el își pune serios candidatura la echipa națională pentru meciul cu Cehoslovacia) și Nunweiller III (minus gafa autogolului).

Campioana Olandei s-a dovedit încă o dată o formație de mare valoare continentală. A prestat un joc sigur, exact, toate compartimentele sale au funcționat constant, echipa a menținut în tot timpul partidei același ritm sufocant pe care l-a imprimat de la 0-0.

Iată cum s-au marcat cele două goluri :

În minutul 52, la o minge care se îndrepta spre poarta lui Dinamo, Nunweiller III a încercat să degajeze, a avut o ezitare, apoi a vrut să trimită la portar ; Constantinescu ieșise însă în traectoria balonului și mingea a intrat în plasă. În minutul 63, la o dublă greșeală a lui Cheran și G. Sandu, Shoenmackers a demarat pe stînga și de la 10-12 metri, din unghi, a șutat plasat în colțul lung.

Mihai IONESCU

FEYENOORD — DINAMO 2—0 (0—0)

AU MARCAT : Nunweiller III (autogol) în min. 52 și Schoenmakers în min. 63.

STADIONUL Feyenoord ; timp frumos ; teren bun ; iluminație excelentă ; spectatori — circa 70 000.

FEYENOORD : Geilman — Schnejder, Israel, Lasseroms, Van Duivenbode, Hasil, Jansen, Van Hanegen, Haiwald, Boskamp (min. 46 Schoenmakers), Wery.

DINAMO : Constantinescu — Cheran, Nunweiller III, G. Sandu, Deleanu — Nunweiller VI, Sătmăreanu II, Dinu — Doru Popescu, Dumitrache (min. 69 : Mustățea), Dumitrescu.

ARBITRU : Burtenshaw (Anglia), corect.

Marcu, faultat de fundașul Torres, în interiorul suprafeței de pedeapsă : 11 metri ! Foto : S. BAKCI

STEAUA A MUNCIT ENORM PENTRU CALIFICARE

Invingînd în primul meci, la Barcelona, cu 1—0, puternica echipă antrenată de **Michels, Steaua** produsese o mare surpriză, mărindu-și în mod substanțial șansele de a păși în turul trei al Cupei cupelor. În cele două săptămîni scurse de la frumoasa victorie obținută pe marele stadion barcelonez, am avut prilejul să stăm de mai multe ori de vorbă cu antrenorii **Valentin Stănescu** și **Gh. Constantin,** cu jucătorii bucureșteni. Cu toții și-au manifestat dorința fermă de a înregistra și în partida retur un rezultat bun dar, în același timp — și aici vrem să ajungem — n-au omis să afirme că meciul de la București nu va fi deloc ușor, că **C. F. Barcelona** le-a produs o bună impresie, că majoritatea jucătorilor ei au o mare putere de luptă, fiind foarte bine pregătiți din punct de vedere fizic și tehnic, că echipa desfășoară un joc simplu, rapid, cu o bună circulație a balonului, majoritatea acțiunilor întreprinse terminîndu-se cu șuturi extrem de puternice.

Acum, după ce i-am văzut pe oaspeții spanioli evoluînd pe stadionul „23 August" ne-am convins de veridicitatea afirmațiilor, ne-am dat seama că temerile antrenorilor și jucătorilor militari erau cît se poate de întemeiate. **C. F. Barcelona** a abordat meciul de ieri cu și cînd ar fi jucat pe propriul teren, fără teamă, construind calm și inteligent atacuri după atacuri, prin **Asensi, Rexach, Marcial, Alfonseda** și chiar fundașul **Rife,** pătrunderile acestora în dispozitivul defensiv al militarilor fiind anihilate, cu prețul unor mari eforturi, de **Negrea, Sătmăreanu, Haidu.** De partea cealaltă, portarul **Reina** mai mult șoma, înaintașii noștri nereușind să lege cîteva pase, **Iordănescu** și **Pantea** aflîndu-se într-o zi slabă.

Spaniolii ar fi putut concretiza în min. 15 dar bara porții lui **Haidu** și imprecizia atacanților **Reixach** și **Marcial** i-au privat de avantajul pe care l-ar fi meritat. Totuși, ei își vor vedea răsplătite eforturile în min. 50 cînd **Asensi,** pătrunsde printre **Sătmăreanu** și **Smarandache,** a înscris plasat.

Dușul rece înfioară pe jucătorii noștri și, pentru cîteva minute, înălțătura plumbui din dicioare. Pe contraatac, **Marcu** scapă în careul oaspeților dar **Torres** îl contrazice și arbitrul, ferm, dictează lovitură de la 11 m, penalti transformat de **Năstase. Acești jucători va mai din nou, peste numai șapte minute, printr-un șut tras cu stîngul, din afara careului** și **Steaua,** pe care o așteptam avîntată în atac, nu exploatează momentul psihologic favorabil, retrăgîndu-și rîndurile în apropierea careului propriu, **Vîgu** devenind al cincilea fundaș !

Barcelonezii nu se împacă însă cu gîndul părăsirii terenului învins și la București, forțează egalarea dar n-o vor obține. **Negrea,** în formă excelentă — **a fost cel mai bun jucător de pe teren** — și echipierii săi din apărare fac eforturi serioase pentru a stăvili imbitiile oaspeților din rîndul cărora s-au remarcat îndeosebi **Galigo, Rife, Rexach** (șut în bară, min. 80) și **Asensi.**

Prin victoria obținută, Steaua — cu toate carențele din jocul său, cam fără sare și piper, cu jucători ieșiți dintr-o formă coresupunătoare **(Pantea, Iordănescu, Vigu, Cristache)** — ne-a oferit, totuși, satisfacția calificării în sferturile de finală ale Cupei Cupelor. Și în definitiv acest fapt ni se pare a fi esențial. Pentru că, orice s-ar spune, e de preferat o calificare muncită, obținută greu, unei înfrîngeri dar după un joc spectaculos. I-am văzut pe jucătorii noștri evoluînd sters, greșind pase elementare, nesutind, atît cît li se cere, la poartă. Să nu fim titoșești absurzi, să nu uităm cît de grele sînt meciurile ca cel susținut de Steaua ieri pe stadionul „23 August"

Dubla victorie a jucătorilor militari în dificila lor confruntare cu **C. F. Barcelona,** echipă cu blazon, atît în fotbalul spaniol, cît și în cel continental, onorează cartea de vizită a Stelei. Trebuie s-o apreciem ca pe un succes de prestigiu al fotbalului nostru.

Laurențiu DUMITRESCU

STEAUA — C.F. BARCELONA 2—1 (0—0)

AU MARCAT : Năstase (min. 57 din 11 m și min. 60) și Asensi (min. 50).

STADION „23 August" — aproximativ 5 000.

STEAUA : Iordănescu, Sătmăreanu, Smarandache, Negrea, Cristache — Naom, Vigu — Pantea, Năstase, Marcu.

C.F. BARCELONA : Reina — Rife, Galego, Torres, Eladio — Costas, Asensi — Alfonseda, Rexach, Marcial, Purie (min. 46 : Duenas). A arbitrat corect Pius Kamber (Elveția).

MINUTUL ...21...

V. STANESCU : „Sînt nespus de fericit că am reușit să eliminăm un adversar valoros. E adevărat că nu am evoluat la posibilitățile noastre, dar ceea ce mi se pare, mai important este faptul că am jucat pentru rezultat și astfel ne-am asigurat calificarea în turul al III-lea. Abia cînd am primit golul, jucătorii s-au trezit, au atacat cu mai multă vigoare, iar eu personal, nu mi-am pierdut nici o clipă speranța că pînă la urmă vom obține calificarea".

NEGREA : „A fost un meci greu, poate chiar mai greu decît cel de la Barcelona. Deși handicapați din cauza stării de sănătate a unora dintre echipierii mei, am luptat cu toată hotărîre și am mulțit pînă la capăt. Cu o bună pregătire tactică, superioară adversarului, cu jucători ca Vigu și Cristache, iar cu echipa noastră Galigo, Marcial și Asensi".

ASENSI : „Ne-am bătut singuri. Să descifrezi scorul și să nu-i poți menține nici măcar 3 minute, ce pretenții mai poți avea ?..."

ÎN CIUDA UNUI DEBUT NEFERICIT, AVANTAJUL DE LA BUCUREȘTI A FOST SUFICIENT PENTRU RAPID

LEGIA — RAPID 2—0 (2—0)

AU MARCAT : Novak (min. 1) și Blaut I (min. 6).

STADION Legia ; timp noros ; teren bun ; spectatori 16 000.

LEGIA : Mowlik — Stachurski, Blaut II, Sygmunt, Trzaskowski — Deyna, Blaut I — Nowak, Cmikiewicz, Brychczy, Cypka.

RAPID : Răducanu — Pop, Boc, Lupescu, Codrea — Dinu, Dumitru — Năsturescu (min. 46 Mușat), Neagu, D. Ene, Codreanu.

ARBITRU : Gyula Emsberger (Ungaria).

VARȘOVIA, 3 (prin telefon de la trimisul nostru special). — Rapid nu era foarte optimist înaintea acestui meci, toată lumea era conștientă că echipa gazdă, cu moralul revitalizat de unele succese în campionat și în Cupa Poloniei, va încerca să realizeze procentul infim de șansă de a se califica în turul al treilea al Cupei U.E.F.A. Minuni s-au mai văzut în fotbal și Legia a crezut miercuri seara într-o minune. Cătușul costeliv care a fost la București a mîncat între timp jăratic, a devenit foc, i-au crescut aripi, jucînd într-adevăr un început de meci (din fericire pentru echipa noastră doar 20 de minute) cu apiomb, rapid și cu eficacitate maximă.

Golurile au căzut în minutele 1 și 6, tactica Legiei rodea minunat și noi, cu toții, împreună cu cei 200 de suporteri giuleșteni deplasați la fața locului, am amuțit la gafele apărării imediate, plătite din greu cu două goluri. Rapid a avut cavalerismul să accepte inițial lupta în cimp deschis, dar cînd s-a convins de tăria și ambiția adversarului s-a retras hotărîtă pe meterezele sale. La pauză, cel puțin, conducerea tehnică a închinat scopului toate mijloacele de apărare posibile, introducînd în formație încă un fundaș (Mușat), retrăgîndu-l pe Lupescu în postura cea mai autentică de liberu, ordonînd un presing mai accentuat. Legia s-a înpolmolit treptat în reteaua defensivă a partenerei sale, și-a pierdut (pe măsură ce trecea timpul), speranța, entuziasmul și desigur, și prospețimea primului sfert de oră. Linia fervoriară de fundași, exițînd la primirea golurilor, ajutată numeric și potențial de ceilalți jucători (doar Neagu rămînînd la un moment dat în avantaj) a fost pieptă cu succes atacurilor Legiei, limitînd scorul la cifra care ne îngrijorase atît de tare în minutul 6. Desigur că în aceste condiții spectacolul a pălit, dar fotbalul de mîză își refulează întotdeauna virtuțile estetice și el este un mic război cîștigat mereu de tabăra înarmată mai bine. Și armele Rapidului în dubla intîlnire cu echipa Legia au arătat : **dezinvoltură și eficacitate pe teren propriu, dirzenie, rezistență fizică și morală în meciul retur.**

După meci, la cîmpie, jucătorii încercau sentimentul ambiguu al bucuriei calificării și al amărăciunii înfrîngerii. Mai filozof decît toți, Răducanu cocoțat pe o bancă și ștergîndu-se după duș a proclamat : **„Tăceți din gură, totul e bine cînd se termină cu bine".** Desigur Rapid n-a fost miercuri demonstranta unei echipe de elită. Ca formă sportivă formația nu a depășit media valorică etalată în campionat, neconfirmînd de data aceasta bunele meciuri internaționale făcute pînă acum în Cupa U.E.F.A. Sub pavăza celor patru goluri obținute pe teren propriu, ea și-a permis la Varșovia un joc destructiv, de strictă menajare a zestrei acumulată la București. Meritul ei cel mai important este că s-a calificat în turul al treilea. Luxul de a fi ingenunchiat categoric pe Legia la București a cerut pe terenul acesteia trudă și sacrificiu. Inhibiția Rapidului a plecat probabil de la sentimentul datoriei obligatorii de a

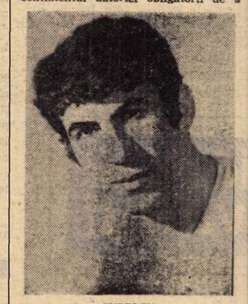

LUPESCU

se califica în conjunctura creată de ei înșiși după primul meci. Fotbalul este și un joc psihologic : pentru că nu mai avea ce pierde, Legia a încercat o minune. Jocul pragmatic al bucureștenilor a anihilat-o însă repede, după ce lucise iluzoriu și efemer șase minute. Dar am uitat să spunem că rotița cea mai prețioasă în angrenajul solicitat în acest meci pînă la urmă a Rapidului s-a numit și de această dată tot Dumitru.

Ion CUPEN

DECLARAȚII... DECLARAȚII...

BAZIL MARIAN (antrenorul echipei Rapid) : „Legia a început furtunos, cum ne și așteptam, de altfel. Au fost suficiente două greșeli colective de apărare și adversarii ne-au înscris două goluri. Treptat, totuși, echipa și-a revenit, reușind să echilibreze cursul jocului. Introducerea lui Mușat la pauză a fost, considerăm eu, soluția cea mai bună pentru întărirea defensivei. Remarc aportul integrii din fundași și pe mijlocașii Dinu și Dumitru".

ENE DANIEL : „Ne-am temut mult de primul șfert de oră și, ca un făcut, temerile s-au adeverit. La 3—0 eu unul, mă gîndeam la tristul episod U.T.A., dar echipa s-a trezit repede la realitate, a devenit lucidă și sigură în îndeplinirea obiectivului propus : calificarea".

BOGDAN BANKA (director la Przegląd Sportowy) : „Rapid a găsit, se pare, la pauză, antidotul pentru replica Legiei. Presingul mult mai susținut, jocul cu liberu și aglomerarea compartimentului defensiv au pus probleme greu de rezolvat pentru jucătorii noștri. Rapid nu a făcut spectacol, a jucat pentru rezultat și și-a atins scopul. De altfel, competiția în sine nici nu cere mai mult".

TADEUSZ CHRUSCINSKI (antrenorul Legiei) : „Sînt mulțumit de evoluția echipei mele. Regret că nu l-am avut pe spectatorul Novak și în partida de la București. Acum ne mulumim doar cu simplul fapt că nu am revanșat în fața echipei Rapid. Îi urez succes mai departe".

ALTE REZULTATE DIN CUPELE EUROPENE

CUPA CAMPIONILOR

Ajax Amsterdam — Olympique Marseille	4—1 (2—1)
Arsenal Londra — Grasshoppers Zürich	3—0 (2—0)
Sliema Wanderers — Celtic Glasgow	1—2 (0—2)
Standard Liege — T.S.K.A. Moscova	2—0 (0—1)
Ujpest Dosza — F. C. Nantes	3—1 (1—0)
Internazionale Milano — Borussia Mönch.	4—2 —
T.S.K.A. Sofia — Benfica Lisabona	6—0 (1—0)

CUPA CUPELOR

Steaua roșie Belgrad — Sparta Rotterdam	2—1 (1—1)
Dinamo Berlin — F.C. Sierschot	3—1 (2—1)
Austria Viena — A. C. Torino	0—0 (0—1)
Dinamo Moscova — Eskischir	1—0 (1—0)
Chelsea Londra — Atvidaberg	1—1 (0—0)
Bayern München — F. C. Liverpool	3—1 (0—0)

CUPA U.E.F.A.

Lierse S. K. — Rosenborg Trondheim	3—0 (1—0)
F. C. Dundee — F. C. Köln	3—2 (1—2)
Wolverhampton Wanderers — A.D.O. Haga	4—0 (3—1)
A. C. Bologna — Zelesnicear Sarajevo	3—2 (1—1)
Tottenham — F. C. Nantes	4—0 (2—0)
Atletico Bilbao — Eintracht Braunschweig	3—2 (1—2)
Vasas Budapesta — St. Johnstone	1—0 (0—2)
Hertha Berlin — A. C. Milan	3—1 (2—1)
Carl Zeiss Jena — O.F.K. Beograd	4—0 (1—1)
Panionios Atena — Ferencvaros	0—4 —
Rapid Viena — Dinamo Zagreb	6—0 (2—2)
P.S.V. Eindhoven — Real Madrid	2—0 (1—3)

În paranteză, rezultatele din tur. Meciul Panionios — Ferencvaros nu s-a jucat, echipa greacă fiind eliminată din competiție. Al doilea meci Inter — Borussia se va juca la 1 decembrie la Berna (teren neutru, conform hotărîrii U.E.F.A.).

CUPELE BALCANICE ÎN ACTUALITATE

În ultima decadă a lunii octombrie s-a întrunit la Istanbul Comitetul director al Cupelor Balcanice. Au participat reprezentanții federațiilor din Balcani, mai puțin cei ai forului de la Tirana (acesta însă, a subliniat în telegrama trimisă că va respecta hotărîrile pe care le va lua Comitetul director) : **dr. M. Andrejeviei** și **Gh. Pastrovici** (Iugoslavia), **Hasan Polat** și **Ismail Onuk** (Turcia), **Baldakov** (Bulgaria), **G. Dedes** și **P. Kalougheros** (Grecia). **I. Balaș** și **I. Alexandrescu** (România).

Primul punct de pe ordinea de zi a fost raportul secretariatului permanent (anul acesta cu sediul la Sofia) asupra desfășurării Cupei Balcanice interclubur.

— Ce hotăriri a luat Comitetul director în privința acestei competiții ? l-am întrebat pe tov. **I. Alexandrescu,** secretar general al F.R.F.

— În primul rînd, a decis ca finala ediției 1970-71 să se dispute pînă la 15 decembrie, între **Panioios Atena** și **Besa Kavaja,** cîștigătoarele celor două serii. Prin tragerea la sorți s-a stabilit ca primul joc să aibă loc la Atena. În al doilea rînd, a rămas definitiv stabilit ca această Cupă să continue și în 1971-72 după același sistem de desfășurare, pe serii de cîte trei echipe, și cu aceeași componență a serriilor (**Bulgaria — Iugoslavia — Albania,** de o parte, **România — Grecia — Turcia,** de alta), echipele de club urmînd a fi desemnate ulterior.

— Au existat multe discuții în legătură cu perioada de desfășurare a Cupei Balcanice pentru reprezentativele de tineret...

— Au și continuat la această ședință. Inițial, federația turcă, în sarcina căreia cade organizarea viitoarei ediții, a propus luna ianuarie sau februarie, apoi luna iunie, dar de fiecare dată reprezentanții unor federații au opus motive juste. Pînă la urmă, însă, s-a ajuns la un acord : **7—16 august 1972 pe marele stadion din Izmir,** unde recent s-au desfășurat Jocurile Mediteraniene.

În principiu s-a decis ca echipele să fie repartizate în două serii a trei (după criteriul de la Cupa interclubur), iar învingătoarele să dispute finala, aceasta pentru a scurta termenul de disputare. Dar, pentru că Iugoslavia nu și-a dat încă acordul de participare, iar Albania n-a fost reprezentată la ședință **(termenul fixat pentru confirmare sau nu : 1 decembrie),** Comitetul director a stabilit că, în cazul unor neparticipări, **turneul să se desfășoare într-o singură serie, de 5 sau de 4, sistem campionat.**

— În fine, ce ne puteți spune despre mult discutata Balcaniadă a echipelor naționale A ?

● Turneul intercluburi va continua în 1971-72 după același sistem ● Balcaniada de tineret la Izmir, în august 1972 ● Se va relua totuși, în 1972, întrecerea echipelor A ?

— În principiu, toată lumea este de acord cu reluarea ei, chiar în 1972, avînd în vedere că meciurile pot servi foarte bine pregătirii în vederea preliminariilor C.M. Dar cînd a fost vorba de sistem și date de disputare, au început lungi discuții, la capătul cărora s-a conturat totuși o soluție : două serii a trei echipe, astfel ca de-a lungul unui an fiecare să dispute cîte două partide, bineînțeles Cupa avînd și o finală. Și aici însă, **Iugoslavia trebuie să anunțe pînă la 1 decembrie dacă participă sau nu,** de altfel ca și federația albaneză

Acestea au fost problemele și hotărîrile Comitetului director. După ședință, ne-a informat tov. I. Alexandrescu, reprezentanții federațiilor au purtat discuții bilaterale în chestiuni de interes comun.

CONSFĂTUIREA DE MARȚI DE LA F.R.F.

SÎNT NECESARE NOI EFORTURI PENTRU ÎNTĂRIREA MUNCII DE EDUCAȚIE ÎN SECȚIILE DE FOTBAL

Marți a avut loc la sediul federației, consfătuirea privind unele aspecte legate de munca educativă pe care trebuie să o desfășoare secțiile echipelor divizionare. Regretabil este faptul că nici de data aceasta (deși au semnat convocarea) unele cluburi nu și-au trimis reprezentanții (U.T.A., Crișul, C.F.R. Cluj), la o altă de importantă acțiune.

Luînd cuvîntul, tov. **Ion Balaș,** vicepreședinte al F.R.F., a arătat că încă la consfătuirile din lunile martie și iulie, la care au participat delegații tuturor echipelor divizionare A și B, au fost dezbătute unele aspecte ale îmbunătățirii muncii educative. În acest scop, Biroul executiv al C.N.E.F.S. a și elaborat un plan de măsuri. Cu toate acestea, îmbunătățirile sînt nesubstanțiale. Înregistrîndu-se dese abateri de la etica sportivă, care frînează buna desfășurare a activității fotbalistice.

În continuare, vorbitorul a subliniat faptul că pe parcursul celor 9 etape de campionat s-au petrecut acte de indisciplină reprobabile, ingrijorătoare, în timpul jocurilor, ca și unele conflicte la nivelul cluburilor. Exemplele s-au referit la echipele Crișul, Politehnica Iași, F.C. Argeș și Dinamo București, cluburi care au făcut concesii sau au rămas chiar imposibile la actele de vedetism ale unor jucători.

A fost criticată atitudinea unor fotbaliști ca Dumitrache, Tătaru și Sălceanu care în loc să reprezinte exemple de urmat, au avut în ultima vreme atitudini incompatibile cu calitatea de componenți ai loturilor reprezentative. De asemenea, în biroul secțiilor unor cluburi, contrar așteptărilor, nu s-a trecut la promovarea unor elemente competente, cu o înaltă ținută morală, exemple de conduită care să îndrume și să asigure îmbunătățirea muncii educative. (La meciul C.F.R. Cluj — Jiul, un membru al secției echipei clujene a intrat pe teren trăgîndu-l în răspundere pe arbitru, iar la jocul Steaua — F.C. Argeș, antrenorul Halagian, în loc să-și liniștească jucătorii i-a încurajat în atitudinea lor nesportivă creînd un climat nesănătos). În același timp, s-a constatat că cele mai multe sancțiuni au fost dictate de federație și nu de cluburi, așa cum era de așteptat. În raport cu ediția trecute ale campionatului (inclusiv cel de tineret — rezerve), mergîndu-se în acest ritm, procentul de jucători suspendați va bate toate recordurile !

Au luat apoi cuvîntul reprezentanții unor cluburi, printre care P. Rapaport (F.C. Argeș), V. Mărdărescu (Politehnica Iași), Gh. Ilie (Dinamo), T. Lucaciu („U" Cluj), A. Florescu (A.S.A. Tg. Mureș), Gh. Popescu (Steaua), Gh. Urich (Petrolul), Gh. Cavalioti (Farul), T. Indrei (Steagul roșu), care au amintit unele preocupări privind îmbunătățirea muncii politico-educative la cluburile lor și au arătat, în spirit autocritic, cu sînt de răspundere, faptul că nu au fost alese căile cele mai corespunzătoare privind această latură.

În încheiere, tov. **Ion Balaș** a făcut unele recomandări menite să îmbunătățească simțitor educația fotbaliștilor. Astfel, pe lîngă învățămîntul politic, la care vor lua parte toate echipele divizionare, a indicat ținerea de expuneri cu ocazia unor deplasări în alte localități din țară sau din străinătate ; organizarea unor conferințe lunare pe teme de educație etc.

(Rep.)

RITMUL ŞI ANGAJAREA ÎN JOC, CERINŢE ALE FOTBALULUI MODERN

Specialiştii au cuvîntul

În jocul echipelor noastre de fotbal, indiferent de la ce eşalon se manifestă el, se observă cu pregnanţă în ultimii ani, anumite insuficienţe legate de doi factori importanţi ai jocului şi anume: ritmul şi angajarea în joc, ceea ce face ca atît desfăşurarea întîlnirilor şi implicit rezultatele, să nu fie pe măsura aşteptărilor.

În general, în jocurile echipelor noastre predomină **un ritm lent, uniform, fără accelerări, departe de cerinţele fotbalului modern.** Mai mult decît atît, se poate lesne observa o aplicare anapoda, inversă, a trecerii de la situaţia de joc de apărare la cea de a doua situaţie, atacul. Este vorba de o anumită precipitare în traversarea zonei de construcţie a atacurilor — exceptăm bineînţeles situaţiile de contraatac atunci cînd se pretinde transmiterea cît mai urgentă a balonului — pentru ca pe măsură ce acţiunea se apropie de zona de finalizare ritmul să se încetinească înlesnind astfel posibilităţile de contracarare din partea apărărilor adverse.

De asemenea angajarea în joc — fizică şi morală — se poate afirma, fără frică de exagerare, că se află la o distanţă apreciabilă faţă de ceea ce realizează sub acest raport jucătorii din ţările cu fotbalul avansat.

După opinia mea cauzele acestui mod necorespunzător, anacronic, de joc ar fi următoarele :

1. **Deficienţe de ordin tactic,** care decurg din înţelegerea greşită a ideii de joc atît de către unii antrenori cît şi de către majoritatea jucătorilor, mai ales atunci cînd este vorba de un joc susţinut în compania unui adversar valoros, sau a unui joc în deplasare. În aceste situaţii, chiar dacă aşezarea iniţială în teren urmăreşte întărirea apărării aceasta nu ar trebui să însemneze în nici un caz anularea posibilităţilor ofensive. Jucătorii stau de regulă pe nişte poziţii de „aşteptare", urmînd doar împiedicarea adversarului de a ajunge în poziţii de finalizare, pentru ca odată recuperat balonul, trecerea în atac să se facă timid, „neîndrăznindu-se" asaltarea curajoasă a porţii adverse, scopul principal, izvorît dintr-o frică nejustificată, fiind acela de... a nu primi gol în primul rînd. Restul ? Dacă o fi... o fi...

Tot din acelaşi considerent, cu acoperire minimă de fapt... „nu dau gol dar nici nu primesc", au apărut şi diverse formule gen : „temporizare", „înghetarea jocului" etc., etc., — recomandabile, e drept, doar pentru anumite momente ale jocului — expresii, de fapt, ale unui joc lipsit de perspective în care potenţialul ofensiv se reduce uneori pînă la completa lui anulare.

2. **Greşeli de ordin tehnic,** determinate de : stăpînirea insuficientă a unor procedee ce duc la imposibilitatea manevrării lejere, cursive, a balonului, aşa cum este necesar atunci cînd ideea de joc se bazează pe joc elastic, purtat în viteză. Este vorba, în primul rînd, de stîngăciile jucătorilor noştri în controlul balonului ceea ce îi determină să „prelucreze" un timp prea îndelungat mingea, timp care se scurge în detrimentul echipei ce iniţiază acţiunea de atac. Apoi, mai este vorba şi de transmiterea defectuoasă a paselor la distanţe mai mari de joc, care să poată asigura fie contraatacul rapid, fie schimbările spontane şi surprinzătoare ale direcţiilor de atac, menite să surprindă apărările adverse.

3. **Lipsuri de ordin fizic,** dintre care cele mai evidente sînt cele care se referă la calităţile fizice de bază, cum ar fi : forţa, rezistenţa şi chiar viteza, insuficient dezvoltate ceea ce are drept consecinţă imediată şi nefastă un angajament fragil pentru balon, de multe ori formal, în urma căruia, evident, avantajul este de partea adversarului mai bine pregătit. Această lacună iese şi mai mult în evidenţă la jucătorii din atac, pradă, în general, uşoară în faţa intrărilor mai în forţă — mă refer doar la intervenţiile regulamentare — ale apărătorilor.

4. **Pregătire morală şi de voinţă insuficientă,** manifestată îndeosebi printr-o anumită reţinere privind întreprinderea unor acţiuni de atac viguroase, mai ales atunci cînd este vorba de jocuri disputate în deplasare sau în care cartea de vizită a adversarului impresionează. În anumite împrejurări chiar — această reţinere se transformă într-o frică paralizantă şi ceea ce se întreprinde în continuare nu mai are nici cel puţin consistenţa acţiunilor de la începutul partidei.

Am enumerat cîteva din cauzele — considerate ca cele mai importante — care fac ca multe din jocurile echipelor noastre să nu se desfăşoare la nivelul preţios.

Remedierea acestei stări de lucruri are la bază un proces de activitate mai complex, eu limitîndu-mă doar la cîteva propuneri :

• schimbarea generală a orientării tacticii, care trebuie îndreptată spre un spirit ofensiv, deschis, curajos, fără încorsetări legate de anumite aşezări supranumerice, care şi-au dovedit pînă la urmă inconsistenţa în nenumărate ocazii. A lua anumite măsuri de precauţie pentru sistemul defensiv — mai ales atunci cînd împrejurările o cer în mod imperios — nu trebuie în nici un caz să conducă la strangularea elanului ofensiv, la diminuarea forţei de atac ;

• desfăşurarea antrenamentelor (cele care vizează îndeosebi pregătirea fizică şi cea tehnică) să se facă în directă concordanţă cu situaţiile efective de joc. Antrenamentele, altfel spus, trebuie să reprezinte o copie fidelă a jocului, tot ceea ce urmează a se executa în cadrul procesului de antrenament oglindind cît se poate de fidel aspectele acestuia ;

• dezvoltarea calităţilor morale şi de voinţă (curaj, dîrzenie, tenacitate) care să contureze în fotbalul nostru cît mai multe personalităţi autentice a căror manifestare să se facă, în primul rînd, în timpul întrecerii.

Am scos în evidenţă cîteva cauze precum şi unele soluţii pentru înlăturarea acestor neajunsuri care determină în multe situaţii ca jocul echipelor noastre de fotbal să semene cu nişte secvenţe luate din filmele de arhivă ai căror actori sînt fotbalişti ai unor decenii trecute.

Condiţiile puse la dispoziţia jucătorilor noştri, aptitudinile native ale tineretului nostru pentru practicarea fotbalului impun cu hotărîre analizarea şi înlăturarea cauzelor care frînează încă afirmarea deplină a celui mai popular sport, fotbalul.

DRAGOŞ COJOCARU
antrenor la „Politehnica" Galaţi

ASPECTE MEDICO—SPORTIVE ÎN PREGĂTIREA JUNIORILOR

Un însemnat număr de antrenori din ţara noastră, îşi dedică munca şi priceperea în depistarea şi instruirea tinerelor talente, contribuind în acest fel la asigurarea schimbului de mîine al fotbalului românesc.

Nu puţine sînt cazurile cînd, spre mulţumirea şi satisfacţia acestor antrenori, mulţi dintre elevii lor devin buni şi apreciaţi jucători de fotbal. Dar, nu rareori se întîmplă ca, după luni şi luni de muncă, cu toate eforturile depuse de antrenori, cu toate ciclurile de antrenament efectuate, o parte dintre juniorii acestora să nu crească în valoare, încît să justifice speranţele investite în aceştia, multe elemente promiţătoare, talentate, pierzîndu-se din nefericire sau plafonîndu-se încă de la această vîrstă.

Mai frecvent, astfel de eşecuri sînt întîlnite la antrenorii care în activitatea lor precedentă au pregătit echipe de seniori, în prezent ei nemaidiferenţiind vîrsta foştilor de actualii lor elevi, întocmind acestora din urmă programe de antrenament care nu ţin seama de posibilităţile de efort, de particularităţile şi transformările fiziologice pe care le suferă la această vîrstă tînărul de 16—18 ani.

Pentru aceştia, dorim să reamintim că junioratul se suprapune, ca perioadă de timp, cu pubertatea, etapă de tranziţie între copilărie şi vîrsta adultă şi că această trecere, este un proces care se produce treptat, maturarea diferitelor aparate şi sisteme ale organismului nefăcîndu-se simultan. De aceea, la întocmirea planurilor de antrenament, antrenorul nu trebuie să se ghideze după aspectul fizic al juniorului, căci dezvoltarea corporală nu este concordantă cu dezvoltarea unor aparate şi sisteme. Dacă pînă la această vîrstă, volumul musculaturii generale a crescut de două ori, masa inimii în schimb, a crescut cu numai o dată şi jumătate, iar creşterea diametrelor arterelor şi mai puţin, rămînînd în urmă şi faţă de dezvoltarea inimii. Această rămînere în urmă a dezvoltării lumenului vascular, pe care mulţi antrenori o neglijează sau o subapreciază, duce, la creşterea presiunii sanguine precum şi la diminuarea irigaţiei sanguine cerebrale, ceea ce are ca efect instalarea oboselii rapide şi slaba capacitate de efort a juniorului. Din acest motiv, inima juniorului, în programul de pregătire trebuie cruţată de eforturile fizice sau de sporturile complementare obositoare (lucru care de obicei nu se întîmplă), dacă nu i s-a făcut în prealabil o verificare pentru a i se cunoaşte stadiul de dezvoltare a acestora.

De asemenea, antrenorul trebuie să nu uite şi de faptul că nici aparatul respirator nu se dezvoltă în acelaşi ritm cu corpul deşi capacitatea vitală a plămînilor creşte la această vîrstă. Ventilaţia pulmonară în caz de eforturi la juniori, creşte prin mărirea frecvenţei respiratorii, şi nu pe seama amplitudinii mişcărilor respiratorii, ca la adult. În plus, juniorul schimbîndu-şi în această perioadă şi tipul de respiraţie, prezintă dificultăţi de adaptare, juniorul trecînd de la respiraţie de tip abdominal — specifică copilăriei — la cea de tip costal inferior — specifică adultului

Deci, realizarea unei bune adaptări la efort, a unor cicluri de antrenamente care să fie bazate pe un bun echilibru între intensitatea şi volumul solicitărilor şi posibilităţile de adaptare ale organismului juniorului, se va putea obţine numai prin stabilirea în prealabil a gradului de dezvoltare a aparatelor cardiovascular şi respirator. În procesul de instruire şi de transmitere de noi cunoştinţe, va trebui să nu se omită şi faptul că sistemul nervos şi îndeosebi activitatea nervoasă la această vîrstă se dezvoltă şi se perfecţionează, producîndu-se multiple modificări calitative prin noile legături ce se creează între diferiţii centri ai sistemului nervos central.

De asemenea, nu trebuie omis rolul cuvîntului, al celui de al doilea sistem de semnalizare, care datorită mediului extern şi sub influenţa educaţiei, creşte foarte mult şi care, bine utilizat în această perioadă poate îmbunătăţi substanţial fondul de cunoştinţe şi al deprinderilor motrice specifice. De calităţile pedagogice ale antrenorului, de modul cum ştie să-şi apropie elevii, depinde în bună măsură calitatea pregătirii acestora, fiindcă juniorul este plin de curiozităţi şi frămîntări, are imaginaţia bogată, memoria lui devine foarte ageră, iar cunoştinţele noi şi le însuşeşte foarte repede. În această perioadă se formează conştiinţa de sine, personalitatea lui de fotbalist de care, în cea mai mare parte este răspunzător antrenorul

Antrenorii vor trebui să mai ţină cont şi de particularităţile psihice ale acestei vîrste, pentru că nu de multe ori nervozitatea, lipsa de tact şi de răbdare a unora, au dus la pierderea unor elemente de perspectivă. La această vîrstă tînărul prezintă o sensibilitate şi emotivitate crescute, avînd o înclinaţie anume spre trăiri psihice intense. Caracteristic vieţii afective juniorului este marea labilitate psihică şi vegetativă, trecerea rapidă de la o stare afectivă la alta, de la bucurie la supărare, sau de la îngîmfare la timiditate.

Succesul în instruirea şi pregătirea juniorului, după cum se poate observa, nu este posibil dacă antrenorul nu respectă stadiul de dezvoltare a organismului elevului lui, de un real ajutor în precizarea acestei dezvoltări fiindu-i medicul, cu care este bine să colaboreze în permanenţă.

Dr. GHEORGHE UNTEA
Cabinetul de Medicină Sportivă
Policlinica Tîrgovişte

Emeric VOGL

NE-A PĂRĂSIT UN CAVALER AL STADIONULUI

Cea mai hidă, mai neiertătoare dintre maladii l-a zmuls din mijlocul nostru pe antrenorul emerit, Emeric Vogl, *personalitate de primul ordin a fotbalului nostru, sportiv exemplar, specialist de prestigiu internaţional şi un om cu înalte calităţi sufleteşti şi morale.*

Viaţa lui Emeric Vogl *este de o linearitate, de o limpezime şi de o ţinută fără reproş.*

Jucătorul Vogl *rămîne şi astăzi, după decenii, exemplul adeseori citat al fotbalistului pe care nimeni nu l-a văzut evoluînd slab, pe care nimeni — niciodată — nu l-a văzut desconsiderîndu-şi adversarul, coechipierul sau comportîndu-se nesportiv.*

Antrenorul Vogl *rămîne, pentru toţi colegii de specialitate, o pildă de muncă, de dorinţă niciodată potolită de a se instrui, de a afla mereu nou, de a-l asimila şi a-l împărtăşi. Contribuţia lui* Emeric Vogl — *primul antrenor de fotbal distins cu titlul de antrenor emerit — la reala îmbogăţire a metodicii fotbalului nostru cu lucrări şi metode moderne privind antrenamentul şi evoluţia jocului, rămîne remarcabilă. După cum, atîtea generaţii de jucători nu vor uita, sîntem siguri, străduinţa profesorului pasionat şi plin de căldură la progresul lor.*

Chinezul... Juventus... Rapid... echipa naţională *de fotbal, etapele unei biografii sportive strălucite, toate au beneficiat de marea competenţă, de forţa de muncă, rar întîlnită, de corectitudinea şi seriozitatea lui* Emeric Vogl.

Omul. De o delicateţe în spatele căreia cu greu îţi închipuiai pe fundaşul de care nimeni nu trecea ; de o modestie egală aproape cu un defect, prin permanenţa ei ; de o corectitudine care nu a admis niciodată compromisul, Emeric Vogl *a avut nenumăraţi prieteni, a cucerit pretutindeni simpatii.*

Prin moartea acestui cavaler al stadioanelor şi al catedrei de antrenor, fotbalul românesc înregistrează o grea şi ireparabilă pierdere.

— ef. i. —

Divizia B

C.S.M. REȘIȚA - ÎNVINSĂ!

PROGRESUL - ÎN ASCENSIUNE

Divizia B a oferit o etapă din care, cel puțin în prima serie, nu au lipsit confirmările dar nici surprizele. Dacă **Sportul studențesc** a reușit să treacă cu bine dificila sa confruntare cu brăilenii, menținîndu-se în fruntea clasamentului, iată că printre urmăritori se înscrie și **Progresul,** realizator al scorului etapei, care a trecut pe al treilea **loc,** în dauna studenți or gălățeni, învinși la **Plopeni** și coborînd o treaptă în ierarhie. Continuă prezența pe ultimele locuri a echipelor **Portul Constanța** și **Poiana Cîmpina,** ale căror vechi stagii în divizia secundă îndreptățeau mai bune nădejdi.

In seria a II-a, liderul a fost oprit din cursa lui triumfală, **C.S.M. Reșița** pierzînd la **Anina** cu un scor minim. Victoria minerilor le-a adus acestora și un salt în clasamentul în care învinșii lor încep să-și reducă din substanțialul avantaj. In rest, rezultate oarecum scontate și atmosferă calmă. Încheietorii plutonului au șanse de a părăsi precara poziție, diferența de puncte fiind minimă.

SERIA I — REZULTATE — CLASAMENTE — ETAPA VIITOARE — **SERIA A II-a**

Progresul Brăila — Sportul studențesc 1—1 (0—0); C.F.R. Pașcani — Dunărea Giurgiu 3—0 (0—0); Ceahlăul P. Neamț — Poiana Cîmpina 3—1 (1—0); F.C. Galați — Portul Constanța 1—0 (0—0); Metalul Tîrgoviște — Metalul București 3—0 (1—0); S.N. Oltenița — Știința Bacău 1—0 (0—0); Progresul București — Chimia Rm. Vîlcea 8—1 (2—1); Metalul Plopeni — Politehnica Galați 2—1 (2—1).

1.	SPORTUL STUDENȚESC București	11	6	5	0	22—13 17
2.	ȘANTIERUL NAVAL Oltenița	11	6	3	2	14—11 15
3.	PROGRESUL București	11	6	2	3	21— 8 14
4.	POLITEHNICA Galați	11	4	4	3	15— 9 12
5.	FOTBAL CLUB Galați	11	5	2	4	17—12 12
6.	METALUL Tîrgoviște	11	5	2	4	13—13 12
7.	PROGRESUL Brăila	11	4	3	4	11— 8 11
8.	METALUL Plopeni	11	5	1	5	14—14 11
9.	ȘTIINȚA Bacău	11	4	3	4	11—13 11
10.	CEAHLĂUL Piatra Neamț	11	4	3	4	13—18 11
11.	DUNĂREA Giurgiu	11	4	2	5	11—18 10
12.	CHIMIA RÎMNICU Vîlcea	11	4	2	5	10—19 10
13.	METALUL București	11	3	3	5	10—12 9
14.	C.F.R. Pașcani	11	3	1	7	13—15 7
15.	PORTUL Constanța	11	1	5	5	10—15 7
16.	POIANA Cîmpina	11	3	1	7	12—19 7

Portul Constanța — Chimia Rm. Vîlcea; Sportul studențesc — Metalul Plopeni; Știința Bacău — C.F.R. Pașcani; Dunărea Giurgiu — Metalul Tîrgoviște; Progresul Brăila — Ș. N. Oltenița; Metalul București — Progresul București; Politehnica Galați — Poiana Cîmpina; Ceahlăul P. Neamț — F.C. Galați.

Minerul Baia Mare — Politehnica Timișoara 3—0 (2—0); Electroputere Craiova — Gaz metan Mediaș 1—0 (0—0); C.F.R. Arad — Vulturii textila Lugoj 1—0 (1—0); Olimpia Satu Mare — Olimpia Oradea 1—0 (1—0); Chimia Făgăraș — Gloria Bistrița 2—1 (0—1); Minerul Anina — C.S.M. Reșița 2—1 (2—0); C.S.M. Sibiu — Corvinul Hunedoara 1—0 (0—0); C.F.R. Timișoara — Metalurgistul Cugir 1—0 (1—0).

1.	C.S.M. Reșița	11	8	2	1	20— 5 18
2.	C.F.R. Timișoara	11	5	4	2	14— 7 14
3.	MINERUL Baia Mare	11	5	3	3	18— 8 13
4.	C.S.M. Sibiu	11	6	0	5	12—16 12
5.	GLORIA Bistrița	11	5	1	5	14—13 11
6.	C.F.R. Arad	11	4	3	4	14—13 11
7.	MINERUL Anina	11	5	1	5	12—19 11
8.	VULTURII TEXTILA Lugoj	11	4	3	4	12—20 11
9.	CHIMIA Făgăraș	11	4	2	5	21—17 10
10.	METALURGISTUL Cugir	11	5	0	6	9—13 10
11.	ELECTROPUTERE Craiova	11	4	2	5	10—14 10
12.	POLITEHNICA Timișoara	10	3	3	4	15—14 9
13.	CORVINUL Hunedoara	11	4	1	6	13—13 9
14.	OLIMPIA Satu Mare	10	3	3	4	6— 7 9
15.	OLIMPIA Oradea	11	4	1	6	12—15 9
16.	GAZ METAN Mediaș	11	2	3	6	6—14 7

Olimpia Oradea — Chimia Făgăraș, Corvinul Hunedoara — C.F.R. Arad; C.S.M. Sibiu — C.F.R. Timișoara; Gaz metan Mediaș — Vulturii textila Lugoj; Metalurgistul Cugir — Electroputere Craiova; Minerul Baia Mare — Gloria Bistrița; C.S.M. Reșița — Olimpia Satu Mare; Politehnica Timișoara — Minerul Anina.

La Anina, în partida cu Minerul, C.S.M. Reșița a suferit prima înfrîngere din campionat. Iată-l pe portarul liderului seriei a II-a respingînd un atac al gazdelor.
Foto: **N. TOKACEK**

PRIMA ÎNFRÎNGERE A LIDERULUI

Minerul Anina — C.S.M. Reșița 2—1 (2—0)

AU MARCAT: Spălătelu (min. 35), Toderașcu (min. 44), respectiv Dumitru (min. 85).
MINERUL ANINA: Secui — Mihăilescu, Tudor, Tuculia, Copăceanu — Anghel, Mocanu — Mate (min. 85 Dumitrescu), Sturza, Spălățelu, Toderașcu.
C.S.M. REȘIȚA: Ileș — Rednic, Kiss, Pirvan, Kafka — Grozăvescu, Varga — Atodiresei, Pușcaș (min. 46, Dumitru), Silaghi, Florea.
A ARBITRAT bine Alexandru Ene (Craiova).

Sute de înfocați suporteri reșițeni au însoțit echipa — neînvinsă 10 etape — la Anina. Înfruntînd drumul greu și lung, ninsoarea care a căzut fără întrerupere, în autobuze supraîncărcate, chiar și în camioane deschise, acești înimoși suporteri au suportat eroic dificultățile, la care s-a adăugat și... cupa amară a înfringerii, prima din acest campionat.

Terenul acoperit cu zăpadă, alunecos, a pus la grea încercare pe jucătorii ambelor echipe. Jocul a fost foarte disputat, dinamic, presărat cu momente de fotbal electrizante. Victoria gazdelor este meritată, jucătorii din Anina s-au dăruit total pentru obținerea celor două puncte și ei au fost aceia care s-au acomodat mai bine cu terenul, dar au și ratat ocazii cu care puteau să majoreze scorul. Elevii antrenorului Reinhardt au forțat jocul prin contraatacuri în special în repriza a doua, dar n-au reușit decît să reducă din handicap.

GHEORGHE CODREANU (antrenorul echipei Minerul): „Băieții mei au muncit mult, au obligat adversarul să suporte o presiune prelungită. Mă bucur pentru obținerea celor două puncte care ne sînt necesare ca și aerul, obținute în fața liderului seriei. Arbitrajul a fost bun".

ION REINHARDT (antrenorul echipei C.S.M.): „Meci dîrz, fără menajamente, pe un teren pe care controlul balonului s-a făcut foarte greu. Gazdele au meritat victoria, căci s-au acomodat mai bine cu terenul alunecos. Totuși un meci nul era mai echitabil. Arbitrul jocului a fost părtinitor cu gazdele. Fluierul final a răsunat mai devreme cu trei minute".

N. TOKACEK
corespondent

O GREȘEALĂ CARE COSTĂ DOUĂ PUNCTE

C.F.R. Arad — Vulturii textila Lugoj 1—0 (1—0)

A MARCAT: Kukla II (min. 20)
C.F.R.: Bătrina — Cotarcă, Bermozer, Kukla I, Cociuban — Babău, Damian — Vlad (min. 72 Schwartz), Mioc, Kukla II, Kőrősi (min. 65 Gligor).
VULTURII: Ardelean — Zorescu, Dragoș, Bodea, Mihai — Tükodi, Becheru (min. 85 Mac) — Foale, Kiss, Vraja, Pop (min. 66 Luchescu).
A ARBITRAT bine Marin Nicolaescu (Caransebeș).

Spectatorii prezenți în tribunele stadionului C.F.R. se așteptau la o victorie comodă a feroviarilor. Lucrurile nu s-au petrecut întocmai. Gazdele au decepționat prin slaba lor comportare, raportată la evoluțiile de pînă acum. Echipa lugojană a lăsat o bună impresie prin jocul prestat, dominînd majoritatea timpului. Oaspeții au știut să păstreze mai mult mingea la mijlocul terenului prin pase precise, dar au păcătuit prin lipsa de inspirație a înaintașilor. Feroviarii, mai rutinați, au speculat o singură greșeală a apărătorilor oaspeți și au înscris unicul gol al partidei prin **Kukla II.**

ILIE DON (antrenor la C.F.R. Arad): „Astăzi am jucat fără o piesă importantă a formației noastre. Mă refer la **Gyenge** care fiind bolnav nu a putut fi folosit. Omul nostru de gol **(Schwartz)** și el suferind de gripă, introdus în ultima parte a întîlnirii, nu a impulsionat, așa cum așteptam, activitatea liniei de atac. În general echipa a jucat sub valoarea obișnuită. Am speranța că ne vom reabilita în fața spectatorilor în etapele următoare".

EUGEN STOICESCU (antrenor la Vulturii textila Lugoj): „Cu toate că am pierdut meciul, mă declar mulțumit de comportarea echipei. În prima repriză s-a tras un singur șut pe spațiul porții și acela a fost golul victoriei. În repriza secundă, am ieșit mult mai hotărîți la joc și am fi putut egala, rezultat care ar fi reflectat mai fidel raportul de forțe de pe teren. C.F.R.-iștii nu m-au impresionat de loc. Alcătuiesc o echipă de luptă care neglijează total latura spectaculară".

P. ȘODINCA
corespondent

A FOST ÎNFRÎNTĂ O TRADIȚIE!

Metalul Tîrgoviște — Metalul București 3—0 (1—0)

AU MARCAT: Stăncescu (min. 13) și C. Ionescu (min. 48 și 58).
METALUL TÎRGOVIȘTE: Stănescu — Mihăilescu, Ciobanu, Stanciu, Buciumeanu — Mureșan, Stăncescu — C. Ionescu, Tiron, Nistor (min. 46 Gheorghe), Manea.
METALUL BUCUREȘTI: Petre — Marin, Apostol, Moraru, Mateescu — Nedelcu, Stan — Rădoi (min. 74 Vițâ), Georgescu, Troi, Trandafilov.
A ARBITRAT bine O. Calugherovici (Brașov).

La **Tîrgoviște** s-au întîlnit două echipe de valori sensibil egale care promiteau un spectacol sportiv atractiv. Și așteptările spectatorilor n-au fost înșelate. Tîrgoviștenii au jucat cu mare ambiție, au atacat mai mult, avînd în **Constantin Ionescu** un jucător în mare vervă.

Bucureștenii, cu toate că au pierdut meciul la un scor de forfait, au arătat multe lucruri frumoase, nu o dată, pe contraatac, reușind faze extrem de periculoase pentru apărarea gazdelor dar pe care le-au ratat nepermis de ușor. De aceea considerăm că, în raport cu evoluțiile celor două echipe, în general bune, diferența de scor este exagerată.

Victoria gazdelor este însă cît se poate de meritată, tîrgoviștenii reușind să învingă, în sfîrșit, o... tradiție, în anii precedenți fiind învinși pe teren propriu, de bucureșteni.

NICOLAE TĂTARU (antrenorul Metalului Tîrgoviște): „A fost un joc viu disputat, echilibrat. Ca să fiu sincer, trebuie să subliniez că diferența de trei goluri este neașteptată. Ambele echipe au jucat mai bine în atac, cu toate că oaspeții au ratat ocazii dintre cele mai favorabile. Noi am jucat ceva mai lucid. Astăzi mi-au plăcut în mod deosebit jocul lui **Constantin Ionescu,** arbitrajul, care a fost corect, și sportivitatea cu care echipele și-au apărat șansele..."

PAUL POPESCU (antrenorul Metalului București): „Primirea cu ușurință a primelor două goluri a dereglat mecanismul echipei și acest fapt și-a pus pecetea pe jocul atacului, care nu s-a mai concentrat suficient în momentele cînd tocmai așa ceva i se cerea. S-ar putea să vă surprindă afirmația, dar mă văd nevoit să spun că evoluția echipei mele — cu excepția ratărilor — m-a mulțumit, este în continuă creștere. Să nu uităm că traversăm o perioadă de căutări a inocuitorilor jucătorilor transferați. Tinerii care au luat locul celor plecați promit. Trebuie să avem răbdare cu ei. Apreciez sportivitatea publicului tîrgoviștean care a aplaudat ambele echipe pentru fazele spectaculoase create..."

M. AVANU
corespondent

CÎND MIJLOCAȘII SÎNT ABSENȚI

Metalul Plopeni — Politehnica Galați 2—1 (2—1)

AU ÎNSCRIS: Spiridon (min. 12 și 42), respectiv Marinescu (min. 34).
METALUL: Plopeanu — Mitu, Grecu, Anita, Alexiu — Gibu, Urlățeanu (min. 46 Manolache) — Bogaciu (min. 80 Petre), Spiridon, Plăiașu, Dragomir.
POLITEHNICA: Gheorghiu — Ungureanu, Tudorie, Diau, Rizea — Toma, Tănăsescu — Tolea, Diaconu (min. 46 Besman), Marinescu (min. 60 Popanică), Rentea.
A ARBITRAT excelent Ion Gheorghiță (București).

Pe excelentul stadion al **Metalului,** înconjurat de falnici stejari ruginiți de toamnă, s-a disputat o partidă ciudată, în care greșelile de orientare tactică au fixat un rezultat dincolo de valoarea reală a echipelor participante. Gălățenii nu și-au justificat poziția în clasamentul diviziei secunde, iar gazdele prin jocul lor vlăguit și neinspirat, erau gata să cedeze în final firavul lor avantaj. Totul a pornit de la un curios consens al erorilor, ambele linii de mijlocași fiind ocupate tot timpul partidei cu inexistente probleme de apărare, păzind cu strășnicie zone în care nu se petrecea nimic. Lipsiți de aportul mingilor venite dinapoi, atacanții celor două formații s-au descurcat pe cont propriu, înscriind din faze anonime trei goluri — e drept — unul mai frumos decît altul. Fiindcă partida, în desfășurarea ei, poate fi privită numai la modul critic, preferăm a lăsa această misiune pe seama antrenorilor respectivi, cărora le dăm cuvîntul:

DRAGOȘ COJOCARU (Politehnica): — „E cel mai slab joc făcut de echipa mea de la începutul campionatului. Golurile se datoresc lipsei de angajament a fundașilor centrali. Pasele în adîncime nu au funcționat, iar mijlocașii au jucat sub orice critică. Victoria adversarilor este meritată. Le reproșez doar fragmentarea jocului prin faulturi mărunte. Excelent arbitrajul".

V. DRIDEA (Metalul): „Rezultatul ne mulțumește, dar jocul echipei nu. Linia de mijlocași nu a funcționat. Apreciez ca foarte bună evoluția fundașilor centrali. Aștept din partea băieților mei o îmbunătățire a conceptului colectiv al jocului, deși trebuie să recunosc că succesul de azi îl datorăm acțiunilor personale ale lui Spiridon. Felicit pe arbitru".

M. ȘTEFĂNESCU

CU EUTIM STEPAN DESPRE PROMISIUNI ȘI CERTITUDINI

Cînd am coborît în gară la Hunedoara, deși duminică, atmosfera era a unei zile obișnuite. La combinat se lucrează în patru schimburi, furnalele n-au timp să se odihnească. Singurul indiciu al unui sfîrșit de săptămînă era animația de la intrările stadionului pe care, peste cîteva ore, urma să se dispute derbiul seriei a II-a și cele 22 de autobuze cu suporteri reșițeni, umbre credincioase ale fotbaliștilor de la C.S.M...

Tîrziu, după meci, cînd impresiile și părerile sînt „spălate" de patimă și subiectivism mi-a ieșit în cale antrenorul gazdelor, veche cunoștință.

— Cînd ne-am cunoscut erați antrenor la Dunărea Giurgiu, o echipă pe care ați salvat-o de la „înec", mi se pare?

— **Da, e adevărat, în 1968—69 antrenam echipa de pe malul Dunării pe care o preluasem de pe ultimul loc, reușind la sfîrșitul campionatului să o „urc" pînă în plutonul fruntaș.**

— Și după un asemenea succes, ce v-a determinat să veniți tocmai la Hunedoara?

— **Vechea dragoste. Mai fusesem antrenor la Corvinul, de care mă leagă multe amintiri frumoase, printre care, promovarea în „A", în 1960—61.**

— Și trebuie să înțeleg că revenirea dv. în acest oraș este legată de aceleași ambiții?

— **Bineînțeles, dar lucrurile astea nu se pot realiza peste noapte. Avem o echipă de perspectivă cu mulți, foarte mulți jucători care n-au depășit încă vîrsta junioratului și care au crescut sub ochii noștri la echipele de copii și juniori ale clubului. Lotul este omogen. Băieții, chiar și rezervele, sînt de valori sensibil egale, de aceea nu vreau să pomenesc nici un nume. Ar trebui să-i enumăr pe toți...**

— Am văzut unsprezecele hunedorean pe teren și sincer să fiu, în afară de promisiuni n-am observat nimic altceva

— **Desigur, după cum am mai spus elevii mei sînt încă foarte tineri. Avem jucători cu calități tehnice deosebite, avem o concepție tactică (așezare în teren 1—4—2—4, jucători cu sarcini duble, marcaj la om dacă e cazul), dar trebuie să așteptăm ca toate aceste elemente tehnico-tactice să se cristalizeze. Acum echipa nu vă spune mare lucru dar într-un an, maximum doi, vom avea un cuvînt hotărîtor de spus. Promovarea în Divizia A nu e pentru noi decît o chestiune de timp. Trebuie să avem doar puțină răbdare și... multă putere de muncă.**

I-am mulțumit antrenorului STEPAN pentru amabilitate și, la plecare, privind încă o dată terenul bine îngrijit și tribunele încăpătoare, nu m-am putut opri să gîndesc că echipele divizionare A ar avea condiții excelente de joc la Hunedoara...

N. MODREANU

PRIMUL CAMPIONAT EUROPEAN PENTRU TINERET

U.R.S.S., GRECIA, DANEMARCA, OLANDA, CALIFICATE ÎN „SFERTURILE DE FINALĂ"

Să aruncăm o privire asupra situației din grupele preliminare ale primului campionat al Europei pentru echipele naționale de tineret.

Cele 23 de țări înscrise și împărțite în 8 grupe, cu alcătuire similară celor din întrecerea echipelor A, trimit în teren formații alcătuite cu grijă, dovada importanței acordate acestei noi competiții, și oferă dispute spectaculoase, viu disputate, echilibrate. Lupta pentru calificarea în sferturile de finală este dîrză. Cine a reușit s-o obțină? Unde continuă bătălia? Iată cum se prezintă situația la ora actuală:

PATRU ECHIPE CALIFICATE. Acestea sînt: GRECIA (învingătoare cu 1—0 și 2—0 asupra Elveției); DANEMARCA (1—1 și 2—1 cu Portugalia); OLANDA (5—2 și 1—1 cu Iugoslavia, 1—3 și 2—1 cu R.D. Germană, primul loc în grupă) și U.R.S.S. (2—1 și 1—1 cu Spania).

CALIFICATE VIRTUAL. În grupa a VI-a (Italia, Austria, Suedia), Suedia se află pe primul loc cu 6 puncte și un golaveraj de 7—3. Italia are 4 puncte și 5—5 golaveraj, dar cu un joc mai puțin disputat, cu Austria. Cum acest meci are loc în Austria, este greu de presupus că Italia va cîștiga și încă la 5 goluri diferență pentru a avea un golaveraj mai bun decît al suedezilor. **(Regulamentul precizează că la egalitate de puncte va fi luată în considerare diferența dintre golurile marcate și cele primite).** De aceea credem că Suedia nu va pierde primul loc. O situație și mai clară o are reprezentativa R.F. a Germaniei, în grupa a VIII-a (R.F.G. — Polonia — Turcia — Albania). După cinci jocuri, echipa vest-germană a acumulat 9 puncte și mai are de susținut un meci acasă, cu Polonia. Aceasta se află pe locul doi cu cinci puncte din patru partide, deci — teoretic — ar putea totaliza 9 puncte, învingînd și pe R.F.G. în deplasare. Ceea ce pare dificil, dacă n-a reușit acasă. Dar presupunînd realizabilă această victorie (plus cea asupra Turciei), care ar aduce selecționata poloneză la egalitate de puncte cu echipa R.F.G., ar intra în funcție golaverajul. Or, vest-germanii sînt superiori și în această privință: au 10—1 față de 4—3 la polonezi.

Fază critică la poarta Turciei, în partida de tineret cu R. F. a Germaniei (3—0 pentru vest-germani).

DECIZII AMÎNATE. — În alte două grupe, în fine, prima și a II-a, situația nu-i încă lămurită. În grupa I urmează meciul decisiv: Cehoslovacia — România, la 14 noiembrie. Echipa noastră are 5 puncte din 3 jocuri (golaveraj 5—2). Cehoslovacia 4 puncte din tot atîtea meciuri (golaveraj 7—4). Deci, va fi suficient un rezultat de egalitate pentru ca echipa noastră să-și păstreze locul I, ocupat actualmente; în schimb, cehoslovacii au nevoie neapărat de victorie și... joacă acasă. În grupa a II-a (Ungaria — Bulgaria — Franța — Norvegia) Ungaria și-a disputat toate jocurile și a totalizat 7 puncte (golaveraj 9—3). Bulgaria însă, cu 5 puncte (7—3), mai are de jucat două meciuri, ambele cu Franța, și de rezultatele acestora va depinde cîștigătoarea grupei.

P. G.

Carnet extern

AR FI CAZUL...

La început au fost cîteva rînduri, scrise cu multă căldură de JACQUES LECOQ, în „LES SPORTS" din BRUXELLES. I-a reluat ideea, întărind concluziile ziaristului belgian, un redactor din Roma, EZIO DI CESARI. Recent, în „FRANCE FOOTBALL", JACQUES THIBERT, dedică un editorial aceluiași subiect. E vorba de epilogul acelui tragic accident căruia i-a căzut victimă echipa CHEMIE HALLE. Vă reamintim faptele: la EINDHOVEN, hotelul unde era găzduită echipa din R. D. GERMANĂ, a luat foc, un jucător a fost accidentat mortal, alții mai grav sau mai puțin serios accidentați. Meciul cu P.S.V. anulat, formația revenită a doua zi acasă, partidele de campionat amînate pînă în noiembrie.

„Și asta este tot? Poate fi o scuză că zilele foarte încărcate ale agendei fotbalistice, au lăsat prea puțin spațiu ca să ne aplecăm asupra dramei lui Chemie Halle!". **Sînt cuvintele lui LECOQ. THIBERT adaugă, în „FRANCE FOOTBAL":** „Cînd Torino sau Manchester United au suferit teribilele catastrofe, toată lumea fotbalistică le-a arătat întreaga compasiune. Pentru Chemie Halle, care face parte din marea familie a fotbalului, trebuie să avem absolut aceeași comportare. În vreme ce Chemie Halle se ocupă de vindecarea urmărilor așa de dureroase ale întîmplării sale nefericite de la Eindhoven, ar fi foarte bine ca și U.E.F.A. să se gîndească cu toată seriozitatea la o acțiune de susținere a acestui club...".

Confrații noștri au mare dreptate să revină, după săptămînile de indiferență ale forului european. Pentru asemenea situații, U.E.F.A., care primește cote destul de însemnate din încasările partidelor desfășurate în lungul și în latul bătrînului continent, trebuie să inițieze acțiuni care să ajute — material și moral — echipele lovite de accidente, de veritabile tragedii, să le depășească mai ușor și mai repede. Ceea ce nu s-a petrecut cu CHEMIE HALLE. De la 28 septembrie a trecut mai bine de o lună și, cum observă foarte adevărat EZIO DE CESARI, „nici măcar un membru al comisiei tehnice U.E.F.A. nu s-a interesat de situația actuală a jucătorilor lui Chemie, ca să nu mai spun că forul european nu a venit măcar cu inițiativa acordării unui trofeu, a unei diplome de onoare măcar, față de comportarea civică excepțională a jucătorilor din Halle".

Oprindu-ne și noi asupra acestui caz, subliniem semnele de solidaritate ale lumii fotbalului de pe întreg continentul — mărcate de dovezile de compasiune primite de clubul CHEMIE de la cluburi, antrenori, jucători sau simpli pasionați ai acestui sport din întreaga Europă — și ne exprimăm speranța că, acum, și U.E.F.A. va interveni într-un caz unde prezența sa, pe plan moral, mai ales, s-a lăsat destul de mult așteptată.

— ef. i. —

INDEPENDIENTE —

UN TITLU CÎȘTIGAT „LA POTOU"

Pentru prima oară în scurta sa istorie, campionatul metropolitan al Argentinei (la care iau parte numai echipele din capitala țării și împrejurimi și care are darul a desemna 17 din cele 19 echipe care împreună cu alte 11 din restul țării, vor disputa în continuare faza finală a campionatului întregii țări) a revenit aceleiași echipe care și-l adjudecase și în anul precedent: **Independiente Buenos Aires.** Și-au mai înscris numele pe lista laureatelor, la edițiile precedente, **Estudiantes La Plata, San Lorenzo de Almagro, Chacarrita Juniors.**

Ultima ediție a început sub cele mai sumbre auspicii, jucătorii fiind pe punctul de a declanșa o grevă fără precedent care ar fi paralizat complet campionatul și... visteriile cluburilor. De altfel, unul din primele meciuri, **San Lorenzo de Almagro — Gimnasia Y Escrima** a avut ca „actori" exclusiv jucătorii de rezervă neprofesioniști. Nemulțumirea jucătorilor profesioniști s-a datorat unei măsuri care lovea direct interesele unora dintre aceștia: reducerea de la 25 la 20 a numărului de contracte pe care le poate încheia un club, ceea ce ar fi avut drept urmare concedierea unui serios efectiv de jucători care riscau de-a dreptul șomajul. Conflictul a fost pînă la urmă aplanat, spre satisfacția tuturor factorilor interesați. Dar, cînd se credea că totul va intra pe făgașul dorit o altă măsură, mai draconică decît precedenta a avut darul să provoace nemulțumirea generală și un viu protest al tuturor celor 19 echipe participante: președintele federației, **Aneto Garona,** hotărîse aproape de unul singur ca la sfîrșitul campionatului să retrogradeze patru echipe și nu două ca pînă atunci. **Garona** n-a abdicat de la ideea sa nici cu prețul demiterii din funcție. Înlocuitorul său, **Raul Dionofrio,** mai practic, a abolit măsura predecesorului său, astfel că meciurile au început într-un climat oarecum normal. **F.C. Argentinhos** și... **Estudiantes La Plata,** aceasta din urmă de trei ori campioană a **Americii de Sud,** sînt echipele care au beneficiat de măsura respectivă. **Los Andes** și **Platense** fiind echipele care au retrogradat.

Dacă în prima parte a campionatului 5—6 echipe își puseseră candidatura la titlu, pe parcurs, rînd pe rînd, **Chacarrita Juniors** (campioană de iarnă), **River Plata, Bocca Juniors** și **San Lorenzo de Almagro** și-au redus pretențiile, lupta desfășurîndu-se în final „cap la cap" între **Independiente** și **Velez Sarsfield.** Aceasta din urmă era cea care ar fi meritat titlul cel mai mult. Dar... ultima etapă i-a fost fatală, fiind învinsă pe teren propriu de către **Huracan,** în vreme ce **Independiente** obținea două puncte care-i permiteau să depășească cu „o lungime" pe marea sa rivală. **Velez Sarsfield** a avut, totuși, o satisfacție — platonică, e drept — aceea de-a furniza pe golgeterul campionatului, **Carlos Bianchi,** care a înscris 36 de goluri în tot atîtea partide performanță unică în fotbalul argentinian în ultimii 35 de ani!

Independiente prezintă un caz aparte. Cu o echipă decimată de transferuri, practic fără nici un atacant veritabil, datorită plecării lui **Yazalde, Bernao** și **Savoy,** a reușit să-și întrecă toți adversarii. Meritele cele mai mari revin apărării care s-a dovedit aproape imbatabilă, golgeterului echipei, **Pastoriza,** care — într-o variantă emanată și pusă la punct de directorul tehnic **Vladislav Cap** — a acționat ca... „libero" în terenul advers, ceva în genul „interului rătăcitor".

Cele 17 echipe din campionatul metropolitan, împreună cu cele 11 provinciale, calificate și ele le rîndul lor în urma unor alte competiții regionale, vor începe în curînd marea bătălie pentru titlul de campion, precum și pentru cucerirea dreptului de a participa în cupa **Americii de Sud.** Prilej fericit pentru marile team-uri ca **Bocca Juniors, River Plata** sau **Estudiantes** de a-și reface blazonul cam șifonat după campionatul metropolitan.

LEONIDA TONCU

BULGARELLI DESPRE FOTBALUL ROMÂNESC, SELECȚIONATA ROMÂNIEI ȘI PRIETENII ROMÂNI

Interviu, pe patul spitalului, cu valorosul internațional al lui A. C. Bologna —

Din nou meniscul! Pentru a doua oară în cariera sa, Giacomo Bulgarelli, *atacantul lui* Bologna *și internațional A, a trebuit să facă apel la cuțitele chirurgilor. Pentru a doua oară, același genunchi, la care s-a accidentat în acea faimoasă partidă de la C. M. 1966, cu selecționata R.P.D. Coreene. Pentru a doua oară, va trebui să rămînă de-o parte o lungă perioadă de timp. Nenorocirea a venit la* Bruxelles, *în partida din „Cupa U.E.F.A." disputată de* Bologna *cu* Anderlecht. *Dar, după părerea prof.* Leonardo Gui, *care l-a operat la primul accident — se simțea că membrana meniscului era deplasată încă mai de mult.* Bulgarelli *a și fost operat. Camera cunoscutului jucător, de la clinica „*Villa Rosa*", este aproape mereu plină: jucători, conducători ai clubului, suporteri, vin să se intereseze de starea sănătății, să-i aducă o mică atenție, să-l încurajeze.*

În seara de 22 octombrie, Bulgarelli a ținut să expedieze două telegrame: una cu destinația Sarajevo, unde a doua zi jucau colegii lui de la Bologna; *cealaltă cu destinația* București *unde jucau alți apropiați și vechi amici: jucătorii de la* Dinamo București. *Pentru că* Bulgarelli *este legat de o sinceră amiciție cu dinamoviștii și — în mod cu totul deosebit — de* Dinu *și* Lucescu. *Încă în vara trecută, el ar fi dorit din toată inima să-i aibă ca oaspeți, pe malul* Mării Adriatice, *pe* Mircea Lucescu *și pe soția lui. Vacanța foarte scurtă a internaționalului român nu a permis însă îndeplinirea acestui proiect.*

„Dar acum — *îmi declara* Bulgarelli, *pe care l-am vizitat și eu la sanatoriu* — îmi iau din vreme toate măsurile. Voi trimite încă în luna martie invitația către soții Lucescu și sînt sigur că Mircea își va aranja astfel programul încît să fim împreună măcar 10 zile, de soare, mare și odihnă".

Cînd i-am făcut vizita era chiar a doua zi după meciurile din cupele continentale. Bulgarelli îmi mărturisea că l-a afectat cu adevărat eșecul lui Dinamo. „Nu se poate! Trebuie să fi intervenit ceva. Să pierzi cu 3—0 după ce ai făcut meciul acela de necrezut de la Trnava!" *Am profitat de prilej spre a cunoaște părerile lui* Bulgarelli *asupra fotbalului românesc.*

— Cunoașteți destul de bine fotbalul românesc.

— *Se poate spune că da. Am jucat de două ori în* Italia *și de două ori în* România *cu* Dinamo, *am mai întîlnit pe* Universitatea Craiova, *apoi pe* Steagul roșu, *în fine am evoluat cu națională italiană și la* București.

— Care ar fi opinia dv. asupra valorii fotbalului românesc?

— *Cred că reprezentativa română se poate califica pentru sferturile de finală ale* „Campionatului Europei". *Îmi permit să spun însă că, date fiind obligațiile de victorie în cele două meciuri pe teren propriu, socotesc că în primul rînd trebuie foarte bine pregătit spectatorul, publicul. Dacă acesta dă semne de nerăbdare și de nervozitate, ajută enorm... adversarul! În asemenea partide, trebuie calm și încredere pînă în ultima secundă. Eu socotesc că forța tehnică a echipei României este superioară celor ale* Cehoslovaciei *și* Țării Galilor. *După opinia mea echipa* României *deține astăzi locul șase într-un clasament al valorilor europene.*

— Ce jucători români îți plac mai mult?

— *Din văzute,* Dinu, Lucescu, Boc, Nunweiller, Răducanu. *Din scurtele secvențe televizate ale partidei* Napoli-Rapid, *mi-a plăcut* Dumitru.

...Pe ușă își face apariția profesorul Gui. *Asist la cotidianul consult. Totul merge conform previziunilor. În cîteva zile,* Bulgarelli *va părăsi clinica. Va urma convalescența. Pe care toți suporterii* Bolognei *o doresc cît mai scurtă. Echipa are doar atîta nevoie de el...*

CESARE TRENTINI

Bologna, 30 octombrie

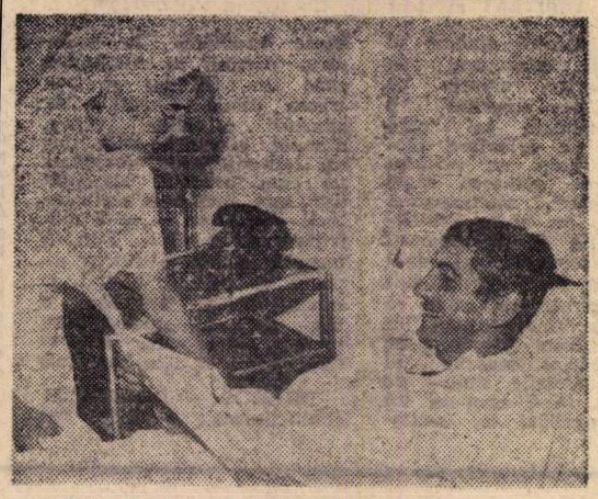

„...Totul merge conform previziunilor. În cîteva zile, Bulgarelli va părăsi clinica..."

UNDE SE VA JUCA TURNEUL FINAL AL „CAMPIONATULUI EUROPEI"?

În cercurile **U.E.F.A.** devine tot mai certă posibilitatea ca turneul final al **„Campionatului Europei"**, care va avea loc în 1972, la începutul lunii iunie, și va reuni pe cele patru echipe învingătoare în sferturile de finală ale competiției să se desfășoare în **Anglia. Federația din Londra** solicită insistent organizarea acestei faze, mai cu seamă de cînd șansele reprezentativei sale de a se califica în sferturi au crescut considerabil.

Pe de altă parte, cealaltă solicitantă a organizării turneului final, federația suedeză, nu mai este așa de interesată în această acțiune, de cînd selecționata sa a fost eliminată din sferturile de finală. După toate probabilitățile, turneul final va fi organizat numai pe **Wembley,** concentrîndu-se astfel și mai mult interesul pentru cele patru întîlniri: semifinalele, meciul pentru locurile 3—4 și finala.

extern MAGAZIN extern

MICII LAUREAȚI

Cei șapte micuți jucători din clișeul nostru sînt cîștigătorii unui concurs de virtuozitate fotbalistică organizat în **Elveția.** Cît sînt de bucuroși se vede după figurile lor...

UN MECI... MISTERIOS

Așa califică ziariștii partida dintre Jeleznicіar Sarajevo și Dinamo Zagreb, disputată în etapa a VIII-a a campionatului iugoslav. Ceasul electric de pe stadion arăta minutul 90, tabela de marcaj indica 0—0 și totuși jocul continua. Era min. 95 cînd Dinamo Zagreb a înscris un gol, validat de arbitrul belgrădean Travlejev, iar ceasul electric indica minutul 98 cînd acest arbitru s-a hotărît să fluiere sfîrșitul meciului. Cînd, la vestiare, a fost întrebat de ce a încheiat atît de tîrziu meciul, arbitrul a răspuns : „Pentru mine, nici un ceas, nici chiar cel electric, nu este valabil, ci numai ceasul meu". Scurt.

De remarcat că timpul de joc din prima repriză a fost cronometrat exact și de arbitru și de ceasul electric...

●

VICTORIE DUPĂ 40 LOVITURI DE LA 11 M.!

Anul acesta, spre surprinderea generală, în finala Cupei Mexicului s-au calificat două echipe provinciale : Zacatepec și Leon. Ele și-au disputat prețiosul trofeu la Ciudad de Mexico și evoluția jocului a fost la fel de surprinzătoare, pasionînd la culme pe cei 40 000 de spectatori prezenți pe „Azteca". După 90 de minute rezultatul era alb. Nici prelungirile de 30 minute n-au adus vreo schimbare pe tabela de marcaj. Pentru că, totuși, trofeul să fie atribuit, s-a recurs, conform regulamentului, la serii de cite 5 lovituri de la 11 m. După prima serie, rezultatul a fost tot egal : 3—3. A urmat a doua : din nou egalitate, 5—5. Echipele nu s-au putut departaja nici după a treia : 8—8 ! A început a patra serie de cite 5 penaltiuri și la al 39-lea situația era tot egală : 9—9 ! ! Ultima lovitură de la 11 m a fost decisivă și Leon a cîștigat cu 10—9 meciul și odată cu el și Cupa ! ! Ceea ce-i interesant de reținut este faptul că din cele 21 de 11 m netransformate, numai 5 au fost trase afară, celelalte, 16 la număr, au fost apărate de portari !

●

UN MARTOR CELEBRU

Jucătorul lui Everton, Colin Harvey, a fost eliminat de pe teren în meciul cu West Ham, pentru că ar fi adresat insulte arbitrului. La judecarea cazului, Harvey a cerut să fie audiat și Bobby Moore, jucătorul care s-a aflat de față la scena evocată, singurul martor al conflictului. Internaționalul englez s-a prezentat în fața comisiei și explicațiile sale au determinat aplicarea doar a unui avertisment pentru Harvey. In schimb, în cazul lui Hunter (Leeds), și Rioch (Aston Villa), care au acționat... cu fapta, nu cu vorba — lovindu-și adversarii, comisia a fost necruțătoare : patru etape suspendare !

●

CĂLĂTORUL...

În aceste ultime săptămîni, arbitrul cel mai disputat din Anglia *a apărut mai mult ca musafir la el acasă.* Robert Burtenshaw *a fost delegat de federația din* Londra *(care îl apreciază pentru curajul și decizia sa) la meciuri numeroase peste hotare. După ce a condus un meci în „Cupa U.E.F.A.", miercurea trecută el a arbitrat partida dintre reprezentativele* Spaniei *și* Uniunii Sovietice, *iar ieri s-a aflat la* Rotterdam *pentru întîlnirea dintre* Feyenoord *și* Dinamo București. *Notați că* Burtenshaw *a condus cele mai multe meciuri în trecutul sezon, în prima ligă engleză : 27.*

BILANȚ ALF RAMSEY:

91 DE MECIURI

Din 1963 cînd a fost numit antrenor al echipei Angliei, Alf Ramsey și-a condus echipa în 91 de jocuri, bilanțul său fiind următorul (pe anii) :

1963	9	6	1	2	32—16
1964	12	6	3	3	30—20
1965	9	5	3	1	13— 8
1966	17	14	3	0	38— 9
1967	6	4	1	1	12— 5
1968	9	4	3	2	10— 6
1969	10	7	2	1	20— 7
1970	12	7	3	2	20— 8
1971	7	6	1	0	16— 3
TOTAL	91	58	20	12	191—82

Adăugînd că de la meciul cu R. F. a Germaniei, de la Leon (2—3) echipa Angliei n-a mai fost învinsă și că în ultimele 7 partide n-a primit decît trei goluri, conchidem că bilanțul este excelent pentru Ramsey, acest antrenor atît de criticat chiar în Anglia.

ALF RAMSEY AȘA CUM RAREORI POATE FI VĂZUT : ZÎMBIND

GOLGETERUL!

Așa și-a intitulat fotoreporterul englez **Jimmy Clark** această imagine, cu care va concura la concursul de fotografii sportive de la **Bruxelles,** din luna decembrie. Ea îl înfățișează pe **Gerd Müller,** centrul atacant al lui **Bayern München,** renumit golgeter al clubului său și al reprezentativei vest-germane, trimițînd balonul în plasă, cu capul.

IREPARABIL!

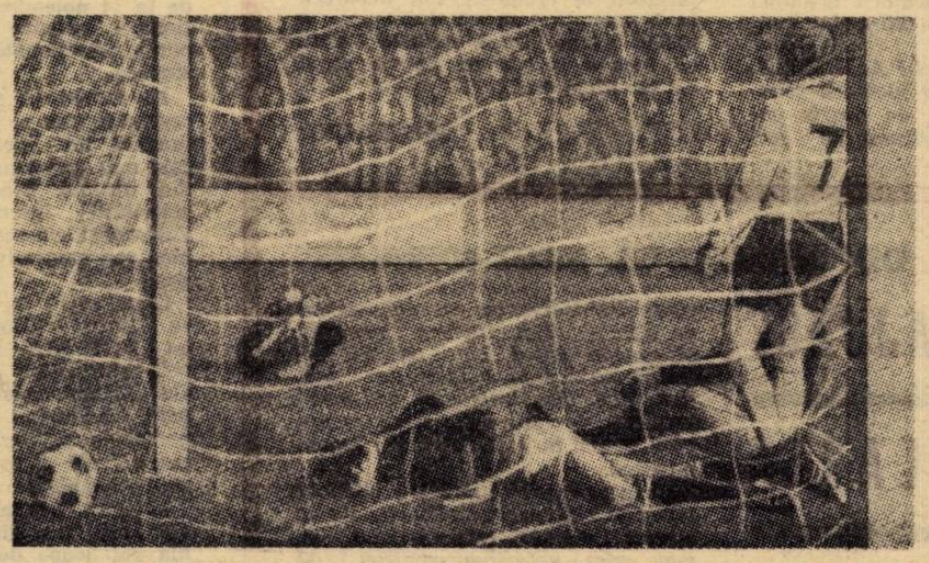

Jucătorul căzut la pămînt, în imediata apropiere a liniei porții, este fundașul elvețian **Weibel.** Cu cîteva fracțiuni de secundă mai înainte, el a trimis în propria poartă mingea, oferind victoria echipei Angliei, în partida de la Basel, decisivă pentru calificarea în Campionatul Europei : **Lee** (nr. 7), extremul dreapta englez, se reține — parcă — de a-și manifesta bucuria pentru un asemenea gol și o asemenea victorie.

TRIUMFUL

Acest instantaneu va fi totdeauna privit cu plăcere de jucătorul austriac **Rettensteiner,** care parcurge în triumf drumul spre vestiar după ultimul meci al campionatului trecut, cînd echipa lui, **Wacker Innsbruck,** a cîștigat campionatul.

DE PE GAZON LA TRAMBULINĂ !

Nu se poate spune că faimosul campion norvegian Wirkolla va aborda noul sezon de schi fără moral. Și iată pentru ce : el a terminat sezonul de fotbal cu o frumoasă victorie, echipa lui, Rosenborg Trondheim, cîștigînd campionatul. Celebrul zburător cu schiurile nu este un jucător oarecare în formație, ci golgeterul ei, avînd 7 goluri la activ. Alt amănunt interesant. Antrenorul noii campioane a Norvegiei a jucat în formație pînă în noiembrie, anul trecut. A doua zi după ce a abandonat fotbalul, Nils Egge, în vîrstă de 31 de ani, a devenit antrenor, succedînd englezului Curtiss și, din chiar primul sezon de nouă meserie, a obținut un succes important.

MOZAIC

● **Federația peruană a anunțat că echipa reprezentativă, în cadrul pregătirilor pe care le face pentru viitoarea ediție a C. M., va efectua un turneu de două săptămîni în Europa în perioada 12—28 aprilie 1972. Pînă acum s-au perfectat întîlniri în Spania, Italia, R. F. a Germaniei și se duc tratative cu Austria, Belgia și Olanda.**

● **Federația spaniolă a prelungit contractul antrenorului echipei reprezentative, Laszlo Kubala, pînă la 30 iunie 1974.**

● **În urma incidentelor petrecute la meciul** Olimpiakos Pireu — Panathinaikos Atena, **s-a dat un sever avertisment public conducerilor celor două cluburi ca și unei părți dintre jucători printre care** Karpidis, Pappas, Domazos, **etc.**

● **In ultimul timp s-au dus tratative între** Eusebio **și** Benfica **pe de o parte și mai multe cluburi europene printre care** Ajax, Bayern München **și** Hertha B.S.C.

● **Este foarte probabil ca și în** Japonia **să fie introdus profesionismul în fotbal. In acest sens o delegație a federației a făcut o vizită în R. F. a Germaniei, unde a studiat organizarea activității și a făcut un schimb de experiență. Totodată una din cele mai bune echipe japoneze,** Hiroshi Ninomyia, **a efectuat un stagiu de pregătire cîteva săptămîni la München.**

● **Primind acordul clubului** St. Etienne, **jucătorul de culoare** Salif Keita **va putea face parte din reprezentativa țării sale,** Mali, **care — în perioada 23.II — 5.III. 1972 — va susține meciurile din cadrul campionatului Africii avînd ca adversare pe** Camerun, Togo **și** Kenya.

● **Inscriind cinci goluri în meciul cu F. C. Köln, atacantul echipei** Schalke 04, Klaus Scheer, **a egalat recordul golurilor marcate într-un meci de campionat deținut de** Brunnenmayer, **de la München 1860, într-un meci cu F. C. Nürenberg jucat cu patru ani în urmă.**

● **Comisia medicală de pe lîngă C.I.O. a hotărît ca la viitorul turneu olimpic să se efectueze severe controale antidoping. Astfel, în meciurile preliminare, va fi supus examenului un singur jucător iar după aceea cîte doi.**

● Rudi Gutendorf, **în prezent antrenor în** Peru, **la** Cristal Lima, **este în avansate tratative cu** Hannover 96, **una din ultimele echipe din** Bundesliga. **Contractul lui** Gutendorf **cu echipa peruană expiră la sfîrșitul acestui an.**

● **Cunoscuta publicație** „Jornal do Brasil" **a publicat de curînd două interesante statistici. În perioada cît a jucat** Pele, **reprezentativa Braziliei a disputat 58 jocuri împotriva echipelor reprezentative europene obținînd 40 victorii și 10 meciuri nule. Aceeași publicație mai arată că** Garrincha **a jucat de 51 ori în echipa Braziliei care în acest timp n-a pierdut decît un meci.**

FOTBAL
REDACȚIA ȘI ADMINISTRAȚIA
str. V. Conta nr. 16, etajul V, București, sectorul I, telefoane : 11.10.05 (centrală), 12.95.96
Prezentarea artistică : Liviu BOBOCEA
Prezentarea grafică : Alexandru MUSCA

DE LA CORESPONDENȚII NOȘTRI DE PESTE HOTARE

DECLARAȚII DE LA 8 MARTORI OCULARI

DUPĂ MECIUL DE LA PRAGA ȘI ÎNAINTEA CELUI DE LA BUCUREȘTI

PRAGA, 1 *(prin telefon). Cred că ar fi interesant pentru cititorii revistei* „Fotbal" *să afle o serie de păreri ale experților și ale jucătorilor ambelor echipe, după succesul la limită al echipei* Cehoslovaciei *în fața selecționatei* Țării Galilor.

DR. GERÖ, *observatorul* U.E.F.A. *și președintele federației de fotbal din* Austria, *a declarat:* „Dacă atacanții echipei gazdă ar fi șutat mai mult din afara careului de 16 m, ar fi cîștigat la o diferență de trei goluri. Atacanții cehoslovaci însă voiau să ducă balonul pînă în... bucătărie. Galezii s-au dovedit a fi bine pregătiți și încă o dată se adeverește că jucătorii britanici din ligile a II-a și a III-a sînt buni meseriași".

Reprezentantul F.I.F.A., H. RIEDL (R.D.G.): *„Îndată ce jucătorii cehoslovaci se apropiau de poarta gazdelor, încetineau ritmul de joc. Orice echipă poate să-și organizeze, în aceste condiții, apărarea".*

GUSTAV SEBEȘ *(Ungaria) prezent la această partidă a declarat:* „S-a jucat energic de ambele părți. Atacul cehoslovac a avut clipe grele, întîlnind o apărare bine organizată, a oaspeților".

DAVE BOWEN *(antrenorul echipei* Țării Galilor): „Să pierzi cu opt jucători de rezervă în formație, la limită, consider că nu este chiar așa de rău. Victoria a fost meritată, golul a fost superb".

HENNESEY *(căpitanul echipei Țării Galilor):* „A fost un meci disputat în limitele unei depline sportivități. La o ciocnire mi s-a redeschis rana de la genunchi, astfel că a trebuit să fiu înlocuit".

VIKTOR *(portarul echipei* Cehoslovaciei): „Adversarii noștri au demonstrat că știu să joace în orice condiții. Contra unei apărări aglomerate, ai noștri nu au prea găsit antidotul. Nu m-am așteptat la o replică atît de hotărîtă".

KUNA *(autorul unicului gol):* „Altădată am avut mai multă șansă. De data aceasta nu ne-a prea mers jocul".

Arbitrul întîlnirii, MARIANO MEDINA IGLESIAS *(Spania) a declarat:* „Nu pot să înțeleg un lucru. Să ai o superioritate categorică asupra echipei adverse și să cîștigi numai la un gol diferență".

Acum, toate gîndurile sînt îndreptate asupra partidei de la București. *După etapa de duminică, antrenorii* Ladislav Novak *și* Ladislav Kaciani *au lăsat pe toți jucătorii la cluburile lor, deoarece la 7 noiembrie se va desfășura o nouă etapă. După această dată va începe pregătirea pentru jocul de la București.*

JAN HAJEK

SCANDALUL DIN FOTBALUL VEST-GERMAN

SE VA AJUNGE LA ANULAREA CAMPIONATULUI?

În corespondența de săptămîna trecută, i-am informat pe cititorii revistei „FOTBAL" despre neplăcutele noutăți privind „afacerea meciurilor trucate" în R.F.G., afacere care nu se mai termină și care, dimpotrivă, parcă ia tot mai mult amploare. Zi de zi intervin fapte noi, se fac descoperiri noi, totul pare cufundat într-o băltoacă de noroi de unde, din cînd în cînd, cîte un cap iese ca să strige alte fărădelegi, înfundînd și mai mult un fotbal care o dată a fost campion mondial, în mocirla aranjamentelor fără număr.

Avînd exemplul conducătorilor Arminiei Bielefeld *(în ciuda faptului că aceștia, conform parcă schemei unui roman polițist de cea mai proastă factură, au fost amenințați, prin telefon, cu moartea!)* Patzke *și* Wildt *au anunțat că vor face și ei declarații, că vor spune adevărul gol-goluț. Numai că, amîndoi, în cele din urmă, au preferat să tacă. Poate că și ei au fost amenințați prin telefon! Cine mai știe?*

În orice caz, cluburile lor au declarat că vor face întîmpinare la federația vest-germană și vor ataca suspendarea, pe o ideea care s-a mai vehiculat la începutul „afacerii", și anume aceea că Patzke *și* Wildt, *fiind fotbaliști de profesie, un tribunal „particular", cum este considerat cel al federației, nu-i poate împiedica pe cei doi — sau pe alții — să-și practice meseria, să cîștige, adică, banii pentru întreținerea lor și a familiilor lor. Iată, dar, cîte implicații are acest scandal, de proporții necunoscute pînă acum în fotbalul din lumea întreagă.*

La aceste frămîntări s-a adăugat și cea de la Mönchengladbach, *de la meciul* Borussia—Inter Milano, *și, mai ales, hotărîrea comisiei de disciplină a U.E.F.A. privind rejucarea meciului — o procedură nemaiîntîlnită pînă acum. Nu este prima dată cînd se întîmplă incidente la meciurile de fotbal, dar meciurile nu s-au reprogramat. Oare* Cudicini *nu a fost lovit cu o piatră? Și meciul nu s-a rejucat. De ce tocmai acum o practică discriminatorie? Borussia a făcut și ea apel și așteptăm ca* U.E.F.A. *să rejudece „cazul".*

Dar să revin la campionat, la meciurile măsluite. Întrebarea este una singură: cînd se va încheia această „afacere"? Deocamdată, federația vest-germană adună și tot adună „material", se fac interogatorii și confruntări, jucătorii de la Hertha B.S.C. *sînt puși să dea declarații. Se așteaptă noutăți „revelatoare". Cît de „revelatoare" și mai ales, în ce sens, nu se știe.*

Presa și televiziunea au acum fotbalul în obiectivul lor, mai mult ca niciodată. Se iau interviuri, se publică articole de toate nuanțele, se fac propuneri. Unele merg pînă la anularea campionatului trecut și la „stoparea" celui de anul acesta pînă la lămurirea cazului, ceea ce mi se pare conform cu „panamaua" acestor meciuri trucate. Altele, dimpotrivă, vorbesc despre sancționarea faptelor pînă acum cunoscute și nimic mai departe pentru că „unde vom ajunge?", după cum spun partizanii acestei idei. Între acești doi poli, închipuiți-vă atîtea păreri cîte ziare sînt!

FRANZ MAYER

Nürnberg, 2 noiembrie

REÎNNOIȚI-VĂ DIN TIMP ABONAMENTUL PE ANUL 1972
LA REVISTA
FOTBAL

„PANORAMIC EUROPEAN" SEMNAT DE VALCAREGGI

• Selecționerul echipei Italiei trece în revistă protagoniștele competiției continentale rezervate reprezentativelor • Operațiile de întinerire au reușit, în general • „Cheia jocului cehoslovacilor se numește Kuna..." • Novak a „umblat" mai mult la formație decît Niculescu • În așteptarea unei plăcute revederi cu Bucureștiul

Ferruccio Valcareggi, tacticosul selecționer al echipei **Italiei,** a devenit un activ turist internațional. Dar nu frumusețile diferitelor locuri ale continentului îl atrag în diferite mari orașe europene, ci interesele sale de a cunoaște cît mai bine posibilele viitoare adversare ale reprezentativei italiene îl mînă de la un tren la altul, de la un avion la altul.

Liniștit acum în privința calificării **„squadrei azzurra", Valcareggi** caută să primească, cît mai bine informat, etapa sferturilor de finală ale competiției. **Valcareggi** a fost la **Berna, la jocul Elveția — Anglia, socotind** (și rezultatul l-a confirmat...) selecționata engleză ca probabilă calificată în faza următoare a întrecerii; **Valcareggi** a fost văzut în tribunele stadionului din **Sevilla,** la meciul **Spania — U.R.S.S.** și el a putut urmări selecționata sovietică, cîștigătoarea grupei. El se va duce să urmărească pe elevii lui **Ramsey** și la ei acasă, la 10 noiembrie, la returul partidei cu **Elveția.** Și mai departe, **Valcareggi** va sosi la **București** pentru jocul de la 14 noiembrie, al naționalei noastre în compania selecționatei cehoslovace.

Nu numai din aceste peregrinări, dar și din îndelungata lui prezență la cele mai importante jocuri din ultimul deceniu al activității internaționale, **Valcareggi** cunoaște foarte bine reprezentativele europene.

L-am rugat să comenteze, pentru cititorii revistei „FOTBAL", perspectivele sferturilor de finală ale **„Campionatului Europei",** adăugînd părerile personale privind valoarea actuală a calificatelor sau probabililor calificate.

„Despre prima grupă voi vorbi mai tîrziu, cînd mă voi ocupa de jocul pe care mă pregătesc să-l văd: România — Cehoslovacia. În grupa a doua, jocul rezultatelor va da cîștig de cauză celei mai bune formații a grupei, reprezentativa Ungariei. Calificarea reprezentativei ungare este determinată, după opinia mea, de doi factori: întîi, revenirea la direcția tehnică a unui antrenor foarte realist, cu mult simț de alegere a unsprezecelui celui mai convenabil, este vorba de Ilovszky. Apoi, în momentul de față, lotul reprezentativ al Ungariei dispune de o excelentă bază de plecare, de valoroasa formație de club Ujpesti Dosza, osatura echipei naționale, care a căpătat — după opinia mea — potențele unei formații de mari posibilități. Mai departe, în grupa a III-a, echipa Angliei chiar dacă a beneficiat de un fericit concurs de împrejurări în partida de la Berna — reprezintă valoarea nr. 1 a grupei. M-a interesat desfășurarea procesului de întinerire a formației engleze, declanșat de Ramsey. Am constatat că Moore, Peters, Banks fac casă foarte bună cu Chivers, Lee, Radford și ceilalți minji ai naționalei. Sir Alf are șanse să obțină din mers o inevitabilă remaniere a formației. Grupa a IV-a dă, de asemenea, un învingător merituos: reprezentativa Uniunii Sovietice. Și aici, noile prezențe, în special acest Kolotov, jucător de mare clasă, alăturate titularilor vechi cum sînt: inepuizabilul Sesternev, apoi Hurțilava, Muntean, Bișeveț, reprezintă o creștere a potențialului echipei și nu o diminuare. A cincea grupă oferă o satisfacție tîrzie selecționerului belgian Goethals — după accidentul mexican. Menținînd echipa în care a avut o încredere neștirbită, Goethals demonstrează că a avut perfectă dreptate în operațiile de selecționare. Despre a șasea grupă mă abțin să fac vreun comentariu, este grupa selecționatei Italiei. Grupa a șaptea reprezintă de asemenea un act de justiție, oferind acestei tehnice formații care este Iugoslavia o satisfacție pentru ratarea calificării la competiția supremă de anul trecut. În sfîrșit, grupa nr. 8 reprezintă o confirmare a previziunilor — ceea ce nu este chiar așa de sigur în fotbal — prin succesul selecționatei R.F. a Germaniei, prezentînd și ea jucători noi și buni față de expediția mexicană".

Trecînd la subiectul special al situației din grupa primă, **Valcareggi** opinează următoarele: **„Că pînă la urmă, lupta s-a redus la duelul dintre selecționatele României și Cehoslovaciei este normal. Sînt cele mai bune din grupă. Cine va ajunge la potou prima? Pentru selecționata României pledează întîi tinerețea formației sale. Apoi, după convingerea mea, selecționata română este capabilă de un fotbal mai divers, mai complet decît acela al actualei selecționate cehoslovace. În vreme ce colegul Angelo Niculescu a modificat mai puțin formația, văd că Novak intervine mult mai serios și nu știu dacă asta reprezintă un avantaj. De pildă, la linia de fundași, Novak încearcă mereu oameni noi, mai ales pentru posturile centrale. A căzut și Adamec din echipă și asta este un handicap. Cheia jocului cehoslovacilor se numește Kuna. Restul... vom mai vedea la 14 noiembrie cînd voi avea plăcerea să revăd Bucureștiul. Am amintiri foarte frumoase de acolo. Cu echipa Italiei pe care abia o preluasem, am învins în deplasare după un meci frumos. Și-apoi, am și mulți amici — antrenori, conducători ai federației — în capitala României, Ah, da, uitasem pronosticul gazdelor. În cursă pentru victorie trebuie să li se recomande un leac universal: calmul. Dacă nu și-l va pierde, menținînd celelalte calități ale temperamentului său, echipa României va cîștiga!"**

DIN FOTBALUL INTERNAȚIONAL

TOATE BILETELE PENTRU MECIUL ANGLIA — ELVEȚIA VÎNDUTE. La 10 noiembrie are loc partida-retur din cadrul **„Campionatului Europei",** dintre selecționatele **Angliei** și **Elveției.** Biletele pentru această partidă, puse în vînzare la mijlocul săptămînii trecute, s-au epuizat în trei zile. Jocul va fi condus de o brigadă de arbitri români, avîndu-l la centru pe **C. Bărbulescu.**

JANICH LA DINAMO ZAGREB? Nu ar fi exclus ca fostul jucător al lui **A. C. Bologna, Janich,** să joace — pînă la terminarea actualului campionat — în echipa iugoslavă **Dinamo Zagreb. Janich** a fost la **Zagreb,** unde a luat contact cu conducătorii clubului local. Decizia definitivă va fi luată în cursul acestei săptămîni.

FACCHETTI A AJUNS LA MECIUL NR. 300. La o săptămînă după căpitanul lui **U.T.A., Lereter,** și căpitanul echipei naționale a **Italiei, Giacinto Facchetti,** a ajuns la 300 de partide disputate în Divizia A. El a realizat recordul cu prilejul jocului de la **Roma** al lui **Internazionale.** Interesant este că **Facchetti** a debutat în prima divizie, tot pe stadionul din **Roma,** la 21 mai 1961. Atunci **Inter** a cîștigat cu 2—0, acum formația din **Milano** a pierdut cu 1—3. Atunci, pe banca lui **Internazionale** se afla **Helenio Herrera,** acum „magul" era tot pe stadionul olimpic, dar pe banca lui **A. S. Roma.** Un moment emoționant l-a reprezentat înmînarea de către **Facchetti** lui **Helenio Herrera** a medaliei primită de internaționalul italian cu prilejul celei de a 60-a selecționări în **„Squadra azzurra". Facchetti** a declarat după jocul nr. 300: **„Am ținut să ofer cel mai prețios dintre trofeele cucerite de mine lui Helenio Herrera pentru că îl socotesc părintele carierei mele fotbalistice".**

MĂSURI DE SECURITATE PE STADIONUL BERNABEU. În urma gravelor incidente survenite la meciurile din cupele europene, administrația stadionului **Bernabeu** din **Madrid** a comunicat că pe acest stadion, cu prilejul meciurilor de campionat sau internaționale, s-a interzis vînzarea de băuturi răcoritoare, bere, etc. în ambalaje metalice sau în sticle. Singurul ambalaj admis este cel de plastic sau hîrtie cerată. Totodată, administrația stadionului a anunțat că numărul oamenilor de ordine a fost dublat.

FINAL ÎN AFACEREA DE DOPING DIN BELGIA. Jucătorul **Pierre Caertus** de la **F. C. Bruges** a fost condamnat la trei luni închisoare pentru utilizare de substanțe excitante, interzise de regulamentele federației belgiene, la meciul **F. C. Bruges — Waregen** din campionatul trecut. **Caertus** a fost supus unui control antidoping după acea partidă, control soldat cu rezultate pozitive.

MONTUORI VA REVENI ÎN ITALIA. Aflat într-o situație materială disperată, **Miguel Montuori,** fostul jucător uruguayan, a anunțat că va părăsi **Italia** încercînd să găsească o soluție de supraviețuire pentru el și familia lui în țara sa de origină. Sesizate de cazul său, autoritățile din **Florența,** oraș în care **Montuori** a jucat multă vreme, au decis să-i încredințeze funcția de responsabil al activității fotbalistice din campionatele inferioare ale orașului. Astfel încît **Montuori** a hotărît să meargă numai pentru un scurt timp acasă și să revină spre a-și lua în primire funcția.

Redacția și administrația: str. Vasile Conta nr. 16, București. Tiparul: I. P. Informația, str. Brezoianu, nr. 23—25, București.

EVENIMENTUL ANULUI FOTBALISTIC

ROMÂNIA - CEHOSLOVACIA

TRICOLORILOR NOȘTRI, O FIERBINTE URARE DE SUCCES!

DUMINICĂ, PE STADIONUL 23 AUGUST,

SĂ FIM DIN TOATĂ INIMA
ȘI FĂRĂ RĂGAZ,
APRIGI SUSȚINĂTORI
AI ECHIPEI NOASTRE,
ÎN ACEST MECI DECISIV
PENTRU CÎȘTIGAREA GRUPEI
PRELIMINARE
A CAMPIONATULUI EUROPEI!

In paginile 6—7, amănunte asupra pregătirilor celor două echipe

PROLETARI DIN TOATE ȚĂRILE, UNIȚI-VĂ!

FOTBAL

REVISTĂ SĂPTĂMÎNALĂ
ANUL VI
285
MIERCURI
10 NOIEMBRIE 1971
12 PAGINI
2 LEI

GOLUL LUI NEAGU LA GUADALAJARA.
VICTORIA DE ATUNCI O DORIM REPETATĂ DUMINICĂ

Foto: PAUL ROMOȘAN

Biblioteca orășenească
Gheorgheni

CURIER SĂPTĂMÎNAL

• **PROMOVĂRI ȘI MĂSURI DISCIPLINARE.** Antrenorul Rulmentului Bîrlad, **Ion Ștefănescu,** a comunicat recent că a scos definitiv din lotul echipei, pentru abateri disciplinare, pe jucătorii **Radu și Calciu,** iar pînă la 1 ianuarie 1972, pe jucătorul **Duduc.** În același timp, antrenorul 11-lui bîrlădean a promovat doi juniori : fundașul central **Minciună** și extrema **Popa,** care au și debutat în prima formație. Subliniem, de asemenea, faptul că, în prezent, în formația Rulmentul evoluează nu mai puțin de șase juniori : **Parfenie** și **Minciună** — fundași centrali, **Frunză** — mijlocaș, **Filer, Pleșu** și **Popa** — înaintași. **(El. SOLOMON** — corespondent)

• **PE DRUMURI.** Printr-o telegramă trimisă de F.R.F., asociația sportivă Constructorul Baia Mare a fost anunțată că jocul acesteia cu Gloria Baia Mare se poate disputa sîmbătă 30 octombrie. Cele două echipe s-au prezentat la teren, dar, spre surprinderea generală, arbitrii delegați (I. Constantinescu, A. Pop și I. Joldoș, toți din Cluj), nu și-au făcut apariția la teren. Meciul s-a jucat, totuși, fiind arbitrat de băimărenii C. Pajsz, Al. Tătaru și Gheza Megyeri..., antrenorul formației Constructorul ! O zi mai tîrziu și-au făcut apariția la Baia Mare cei trei arbitri clujeni, care n-au fost anunțați de schimbarea datei de disputare a meciului. Se pune întrebarea : cine le va plăti acestora cheltuielile de deplasare la Baia Mare ? Pentru că baremul oficial a fost plătit celor trei arbitri localnici care au condus jocul. **(V. SĂSĂRANU** — corespondent)

• **AMÎNĂRI NEJUSTIFICATE.** Cu două etape înainte de sfîrșitul turului, Unirea Săveni conduce autoritar în clasamentul campionatului județului Botoșani, avînd și un golaveraj excelent : 24—1 ! Dintre echipele sătești, o bună comportare au avut pînă acum **Siretul Bucecea** și **Gloria Frumușica** care se află, în clasament, înaintea unor echipe orășenești cu pretenții. Semnalăm, totuși, că și actuala ediție evidențiază o deficiență mai veche : meciuri amînate mai mult sau mai puțin justificat. Cînd se va ajunge oare la o desfășurare normală a acestui campionat ? **(C. T. GRAIINARU** — corespondent)

• **OȚELARII ȘI FOTBALUL.** Printre competițiile de masă care angrenează un mare număr de salariați de toate virstele se află și campionatul „de casă" al Clubului sportiv Galați. Din bogatul program al întrecerilor n-a lipsit nici fotbalul. 16 echipe din diferite sectoare ale Combinatului și-au disputat întîietatea în această competiție. Victoria finală a revenit echipei **C.T.C.** (cliseul de mai jos), pregătită de instructorul F. Nedelea. **(V. ȘTEFĂNESCU** — corespondent)

POȘTA „ÎNAINTE" REDACȚIEI

DORIAN DAMIAN, Timișoara. 1. Partida de la Copenhaga dintre Danemarca și România va figura în palmaresul reprezentativelor naționale. 2. Se pare, ca urmare a unui conflict mai vechi, că Gornea nu se mai află în... grațiile antrenorului N. Dumitrescu. Vidac apără foarte bine poarta textiliștilor, Ziller îi secundează cu brio, așa că, lui Gornea nu-i rămîne altceva de făcut decît să stea pe tușă. Pînă cînd, nu v-am putea spune cu exactitate. Poate că va primi dezlegare pentru alt club.

IOAN NICU, Rîmnicu-Vîlcea. Dobrin a fost chemat la lotul național dar, într-un meci de pregătire, s-a accidentat. Medicii speră însă, să-l recupereze pentru partidele, atît de dificile, cu Cehoslovacia și Țara Galilor.

GHEORGHE URSACHE, Prisaca-Dornei, Suceava. „Prin părțile noastre, ale Sucevei, revista „Fotbal" se vinde ca pîinea caldă. Negăsind-o la chioșcurile de difuzare a presei, am decis să mă abonez. Dar, chiar abonat fiind, n-am reușit să intru în posesia tuturor numerelor, unele rătăcindu-se pe drum. Cum este posibil ? Nu credeți că cineva și le însușește ilegal ?". Credem, tov. Ursache ! Și tocmai pentru că vă credem, solicităm pe această cale directorului Direcției județene P.T.T.R Suceava părerea despre modul cum se achită de sarcini subalternii săi. Orice motiv ar invoca, noi considerăm că nr. 274 al revistei (25 august) cu... poștalionul să fi plecat din București și tot ar fi ajuns la Prisaca Dornei pînă în a doua jumătate a lunii octombrie !

ȘTAN ION, București. „Un coechipier pasează în adîncime peste fundașii echipei care se apără, un jucător țîșnește, primește balonul și rămîne singur, față-n față cu portarul. Este ofsaid?". Nu. În asemenea cazuri se ia în considerare poziția jucătorilor în momentul cînd s-a trimis pasa.

COSTICĂ POPIA, Liceul agricol Călărași. Specificați în scrisoarea pe care ne-ați trimis-o că : 1. țineți cu Dinamo ; 2. ați fi vrut să vă nașteți băiat pentru a ajunge un Pele, Müller, Di Ștefano, Dumitrache, Răducanu ; 3. iubiți la nebunie fotbalul și 4. să vă ajutăm să-l practicați. Cum să vă ajutăm ? Cel mult putem să sugerăm forurilor sportive călărășene înființarea unei echipe feminine locale. Poate chiar la liceul la care învățați.

AUREL ANGHELESCU, Botoșani. „Cu vreo șase luni în urmă am făcut pariu cu cineva, susținînd cu ardoare că în această toamnă Iordache va apăra poarta echipei naționale. Iordache însă... Ce mă fac, pierd pariul !" Îl pierdeți, desigur. Cu toate că aveți... circumstanțe atenuante.

DIN ACTIVITATEA CENTRELOR DE COPII ȘI JUNIORI

REZULTATE PROMIȚĂTOARE LA F.C. ARGEȘ

La ora actuală, despre Centrul de copii și juniori F.C. Argeș, se pot spune multe lucruri bune. Clubul piteștean, sprijinit eficient de F.R.F., a creat condiții optime de lucru celor doi antrenori — **Leonte Ianovschi** și prof. **Dănuț Silvășanu** — și celor șase grupe de jucători alcătuite pe categorii de vîrstă.

CONDIȚII MATERIALE. La acest capitol semnalăm : în dotarea centrului există echipament corespunzător care este bine întreținut. S-a ajuns ca, atunci cînd o grupă iese la antrenament, fiecare jucător să aibă cîte o minge. Există vestiare cu încălzire centrală și dușuri. Centrul are la dispoziție un teren cu zgură și două terenuri gazonate noi, amenajate în această toamnă, pe care se va intra în primăvara anului viitor.

REZULTATE. Echipele centrului au obținut rezultate frumoase în competițiile la care au participat în 1970. De altfel, din rîndul juniorilor centrului au fost promovați în echipa de tineret-rezerve a F.C. Argeșului jucătorii Sergiu Moisescu, George Din, Emilian Miuțu, Cornel Georgescu, Sorin Peligrad, Aurel Din, Cornel Popa, Nicolae Radu. Aurelian Gheorghe a îmbrăcat tricoul Sportului studențesc, în timp ce alți cinci jucători au fost promovați în echipe divizionare C din județ.

Centrul este reprezentat în mod corespunzător în competițiile anului 1970/1971. Astfel, o echipă de juniori participă la campionatul republican, seria a 5-a. După disputarea a șapte jocuri a marcat 27 de goluri și a primit doar unul singur. Echipa alcătuită din juniori născuți în 1955, pregătită de prof. Silvășan, activează în campionatul județean în care ocupă locul I cu toate jocurile cîștigate — șapte la număr — golaveraj 29—3. Tot în campionatul județean al juniorilor participă și echipa de copii născuți în anii 1956—1957, ocupînd locul secund.

PERSPECTIVE. În acest an, centrul argeșean, cu sprijinul Consiliului județean pentru educație fizică și sport și Inspectoratului școlar județean, a organizat și un campionat al școlilor generale, cu participarea a 12 echipe, pînă în prezent disputîndu-se opt etape. Prin organizarea unei astfel de competiții, care angrenează un mare număr de copii într-o activitate permanentă (11 etape toamna și tot atîtea primăvara), centrul și-a creat un rezervor continuu pentru împrospătarea cu elemente noi, dotate, a grupelor de copii.

Poate că ar trebui să înșirăm în această sumară prezentare a centrului numele celor mai talentați jucători ai săi, ale celor care peste un an, doi, vor îmbrăca echipamentul primei echipe piteștene. N-o facem tocmai pentru că astfel de nume sînt multe. Ne mulțumim să subliniem însă un fapt care ne dă dreptul să afirmăm fără riscul de a fi contrazișși pe parcurs : cu fiecare an, din pepiniera argeșeană își iau zborul spre consacrare unul, doi sau mai mulți jucători. Grija cu care lucrează Leonte Ianovschi și D. Silvășan, atenția permanentă pe care o acordă legăturii cu școala și familiile micilor lor jucători, constituie un cec în alb, îndreptățesc speranța că de pe plaiurile argeșene vor apărea noi jucători de cartă valoare.

ILIE FETEANU
corespondent

În fotografie : Echipa de juniori a lui F.C. Argeș — Pitești, pregătită de Leonte Ianovschi, participantă în campionatul republican, seria a V-a.

ÎN AQUA FORTE

CA LA PIAȚĂ!

Mai rămăseseră doar două minute din meciul Viitorul — Mecanizatorul din campionatul municipiului Bacău. Scorul era 2—2 și toată lumea părea mulțumită. Cînd nimeni nu mai credea, în careul Viitorului se produce un fault grosolan și arbitrul P. Dimitrieșici a indicat fermpunctul de la 11 m. Dar lovitura de pedeapsă nu s-a mai executat. Pentru că doi dintre jucătorii Viitorului — V. Ignătescu și V. Gorgan — nici n-au vrut să audă de așa ceva. Primul dintre ei a pus mîna pe minge și i s-a dăruit arbitrului

— Nu-ți dau mingea dacă nu revii asupra deciziei !...

— A fost fault clar.

— Lasă domnule, că n-a fost clar. Revii asupra deciziei ? Ce naiba, au făcut-o ei și alți arbitri mai mari, de ce n-ai face-o și matale ?

— Nu revin.

— Nu revii ? Băieți, haideți să plecăm. Cu dsta nu ne putem înțelege. E un cătîr.

Și duși au fost, cu minge cu tot.

Desigur, Viitorul a pierdut meciul cu 3—0, iar cei doi... precupeți au fost sancționați cu mai multe etape suspendare. Întrebările care se pun sînt însă următoarele : ce făcea antrenorul Viitorului în timp ce Ignătescu și Gorgan se tîrguiau cu arbitrul, hotărînd părăsirea terenului ? Cum au privit atitudinea celor doi, a echipei, conducerea asociației Viitorul ? I-au felicitat cumva pentru merite deosebite în comportare pe terenul de sport?

„GLUMELE" CAMPIONATULUI GORJULUI...

Campionatul județului Gorj a devenit în această toamnă teatrul unor... premiere originale. Iată cîteva dintre ele.

● *Încă din startul întrecerii, Metalul Tg. Jiu s-a ambiționat să ajute pe toate celelalte echipe în rotunjirea golaverajului. Indiferent că joacă acasă sau în deplasare, Metalul se dovedește un... șvaițer veritabil : 0—13 cu Gorjul, 3—8 cu Confecția, 1—9 cu Metalurgistul etc., etc.*

Desene de AL. CLENCIU

● *La Tismana, partida dintre Arta și Confecția Tg. Jiu a fost condusă de un singur arbitru. Fără tușieri. Un mucalit de pe margine ar fi remarcat : „E un experiment. Indicații de sus"... Glumă, glumă, dar întîmplarea s-a repetat și la meciul Paringul Novaci — Energia Rovinari, Metalurgistul Sadu — Gilortul Tg. Cărbunești, Constructorul — Energia etc.*

● *Cînd G. Bîrcă, E. Barbu, T. Cerigoiu etc. au absolvit cursurile de arbitri, președintele colegiului județean și-a zîmbit satisfăcut. „N-o să mai am bătaie de cap cu arbitrii. O să am de unde alege"... De unde să știe că în scurt timp sus-numiții vor deveni... jucători la Confecția. Urmîndu-le exemplul, un alt arbitru, dar mult mai cunoscut, Nicolae Rață s-a decis să se dedice muncii de antrenor ! !? Tot la Confecția Tg. Jiu. Ce-or fi găsit toți la Confecția ?*

Acestea fiind zise, să trecem la capitolul următor. Adică... măsuri. Pofiți la cuvînt stimați tovarăși de la C.J.E.F.S. Gorj.

PRONOSPORT

Pronosticurile noastre la concursul nr. 46 din 14 noiembrie 1971 :

1. România (A) — Cehoslovacia (A)	1
2. Cehoslovacia (Tin.) — România (Tin.)	1X2
3. Atalanta — Lanerossi	1
4. Bologna — Juventus	1X
5. Mantova — Catanzaro	1
6. Milan — Cagliari	1
7. Napoli — Internazionale	X2
8. Torino — Sampdoria	1
9. Varese — Roma	X
10. Verona — Fiorentina	1X
11. Metalul Tîrg. — Progresul Brăila	1
12. Corvinul — Polit. Timișoara	1X
13. Gaz metan — C.S.M. Sibiu	1

CAMPIONATUL JUDEȚEAN SATU-MARE

RECORDUL STĂRUINȚEI BERVENI

Faptul că în acest an numărul echipelor participante în campionatul județean Satu Mare a crescut la 30, relevă popularitatea de care se bucură fotbalul pe meleagurile sătmărene. Competiția este dominată în mare măsură de jocuri de bună calitate, desfășurate în limitele sportivității. Campionatul mijlocește afirmarea unor echipe ca : Spartac Satu Mare, Sticla Poiana Codrului, Energia Negrești — Oaș, Forestiera Bicsad, Rapid Satu Mare, etc., precum și a unor jucători tineri, deosebit de talentați.

Dar, dacă în cele mai multe localități conducerile asociațiilor sportive respective și organele locale au reușit să creeze condiții optime de pregătire a echipelor și o desfășurare corespunzătoare a meciurilor programate, ne vedem nevoiți să consemnăm și cîteva aspecte de altă natură. Astfel la Livada (comună care a găzduit în vară finala pe țară a voleiului sătesc) echipa locală Victoria a fost sancționată cu pierderea primului meci susținut acasă pentru că terenul de fotbal nu fusese împrejmuit, situație în care s-a aflat și formația Minerul Tarna. Echipa Progresul Santău a... izbutit să-și înscrie în palmares „performanța" de a nu se prezenta la trei din cele opt partide programate pînă în prezent. O dublă neprezentare — seniori și juniori — a înregistrat și formația Stăruința Berveni. Să sperăm că, față de astfel de abateri, comisia județeană va dovedi fermitate, mergînd pînă la eliminarea respectivelor echipe din competiție.

Cînd afirmăm că disciplina este un deziderat neîmplinit în campionatul nostru județean ne gîndim în primul rînd, la numărul mare de sancțiuni dictate împotriva unor jucători, cîțiva dintre aceștia fiind încă juniori. În această privință trebuie arătat că echipa Stăruința Berveni deține cu... autoritate primul loc, jucătorii ei primind 41 de etape suspendare : Kiss (1), Kraus (4), Kenderes (8), Kun (3), Bakoș (3), Ozsvad (3), Pete (6), Făt (13). Jucătorul Vasile Racz (Livada) a fost sancționat cu ridicarea dreptului de joc pînă la sfîrșitul campionatului, el făcîndu-se vinovat de molestarea arbitrului, după terminarea meciului, în afara terenului de joc !

Nici publicul spectator din unele localități nu se dovedește a fi întotdeauna sportiv. Este cazul spectatorilor din Dorolț și Satu Mare. Echipa Energia Negrești „beneficiază" de cîțiva așa-ziși suporteri, persoane turbulente care o însoțesc în diverse deplasări, manifestîndu-se huliganic, provocînd unele scandaluri de proporții.

Astfel, prezentîndu-se lucrurile considerăm că este de datoria tuturor conducerilor asociațiilor vizate de a lua măsurile corespunzătoare pentru a contribui cît mai mult la îmbunătățirea climatului fotbalistic din județ.

I. VASILIU
corespondent

PROGRAMUL ADOPTAT DE COMITETUL CENTRAL AL P.C.R. ÎN PLENARA DIN 3-5 NOIEMBRIE

O LECȚIE DE EDUCAȚIE ȘI ETICĂ REVOLUȚIONARĂ DE IMPORTANȚĂ ISTORICĂ

Trăim în aceste zile un eveniment memorabil, de o însemnătate politică excepțională. Țara întreagă, de la un capăt la altul, comuniști și necomuniști, vîrstnici și tineri din toate domeniile de activitate, își însușește cu înflăcărare Programul P.C.R. de măsuri pentru îmbunătățirea activității ideologice, ridicarea nivelului general al cunoașterii și educația socialistă a maselor, pentru așezarea relațiilor din societatea noastră socialistă pe baza principiilor eticii și echității socialiste, program dezbătut și adoptat în Plenara Comitetului Central al Partidului Comunist Român din 3—5 noiembrie.

Ampla expunere prezentată în plenară de secretarul general al partidului, tovarășul NICOLAE CEAUȘESCU — document al marxism-leninismului creator, analiză multilaterală, științifică a realităților țării, a perspectivelor dezvoltării ei în procesul făuririi societății socialiste multilateral dezvoltate, a schimbărilor calitative petrecute în lumea contemporană — a stîrnit un uriaș ecou în rîndul maselor, a luminat, prin bogăția de idei, toate compartimentele vieții sociale, a reverberat adînc în conștiința celor ce muncesc.

Așa cum s-a subliniat în plenară, elementul determinant în construcția noii societăți este omul, gradul său de pregătire și de conștiință, profilul său politic și etic. Iată de ce, toți cei ce muncesc cu brațele și cu mintea simt în aceste zile pe umerii lor marile responsabilități ale timpului.

Sportul, de pildă, ca fenomen social de prim ordin, prin răspunderile sale formative și educaționale, se regăsește pe deplin în acele indicații ale documentelor plenarei care cer forurilor de resort să pună în centrul preocupărilor lor, imediate și de perspectivă, formarea unui tineret robust, sănătos, moral, devotat trup și suflet cauzei socialismului. În acest sens, organizațiilor sportive le revin sarcini complexe în direcția combaterii cu toată fermitatea a acelor tendințe de creare a unor avantaje materiale nemeritate, de a cere totul de la societate și de a oferi cît mai puțin acesteia, a încercării de a trăi fără a munci. Cu deosebire trebuie urmărită finalitatea actului formativ și educațional al tinerei generații. Numai astfel vor putea apare performerii de mîine, valorile certe în arena mondială și totodată cetățeni de nădejde, demni reprezentanți ai culorilor patriei.

Programul P.C.R., document de înaltă ținută partinică, adevărată „chartă a comunismului în acțiune", reprezintă **„o vie întruchipare a responsabilității și umanismului care călăuzesc politica partidului, a caracterului său revoluționar"**. El este un veritabil cod al partidului prin care acesta ne arată cum să trăim, să muncim și să învățăm în chip comunist, ne mobilizează permanent la o contribuție conștientă și responsabilă în domeniile noastre de activitate, la o autoanaliză exigentă a întregului nostru comportament în societate. De aceea realizarea acestui program este considerată, pe bună dreptate, idealul concret al întregului popor român, ideal pe care și sportivii țării se angajează, într-un singur glas, să-l înfăptuiască fără nici un fel de menajament.

SPORTIVI CU PROFIL MORAL CORESPUNZĂTOR SOCIETĂȚII NOASTRE

Întregul nostru popor a urmărit cu interes deosebit lucrările Plenarei Comitetului Central al P.C.R. din 3—5 noiembrie și a primit cu vie satisfacție și însuflețire programul adoptat, program care constituie o strălucită **fundamentare** a principiilor socialiste și comuniste de viață. Expunerea tovarășului Nicolae Ceaușescu la plenară reprezintă un document de o excepțională însemnătate pentru îmbunătățirea activității ideologice, ridicarea nivelului general al cunoașterii și educația socialistă a maselor, pentru așezarea relațiilor din societatea noastră pe baza principiilor eticii și echității socialiste și comuniste, pentru întreaga noastră activitate socială. Acest program vast își găsește o profundă aplicare și în mișcarea noastră sportivă, cluburile și asociațiile fiind chemate să contribuie cu exigență și responsabilitate sporite la dezvoltarea multilaterală a sportivilor, la înlăturarea tuturor acelor fenomene negative care mai există. Și aceasta se poate face numai prin permanentizarea preocupării de combatere cu intransigență a oricăror tendințe de viață ușoară, fără muncă sau cu efort minim.

Federația Română de Fotbal a luat în ultimul timp o serie de măsuri, atît pe linia dezvoltării continue a acestui îndrăgit sport, cît și în privința purificării lui de acele fenomene negative care-i mai frînează dezvoltarea. În luna iulie, în urma indicațiilor primite, cluburile și asociațiile sportive și-au întocmit judicioase programe de educație cetățenească a jucătorilor lor. Cu toate eforturile făcute, din dezbaterile consfătuirii organizate la F.R.F., cu o săptămînă în urmă, în scopul analizării îndeplinirii măsurilor privind îmbunătățirea activității politico-educative în rîndul fotbaliștilor, a reieșit că s-au mai înregistrat grave abateri de la etica sportivă și cetățenească.

La cluburile Crișul Oradea, Politehnica Iași și F.C. Argeș au existat neînțelegeri grave între antrenori și jucători, între conducerile acestor cluburi și antrenori.

Numărul îngrijorător de mare de jucători suspendați, la toate nivelurile fotbalului nostru, pentru abateri grave de la conduita sportivă și cetățenească, sancțiunile dictate împotriva unor cluburi și asociații, denotă carențe serioase în activitatea educativă pe care acestea sînt obligate s-o desfășoare. Dar, pentru înlăturarea tuturor acestor aspecte negative din mișcarea noastră fotbalistică, un aport mai mare va trebui să-și aducă și F.R.F. care, împreună cu toate cluburile și asociațiile, e necesar să desfășoare o activitate politico-educativă neîntreruptă, zi de zi. Tovarășul Nicolae Ceaușescu sublinia în repetate rînduri că *„munca politico-ideologică nu poate fi tratată ca o activitate de campanie"*, ea trebuind să constituie o preocupare permanentă.

Astfel prezentîndu-se lucrurile, cluburile și asociațiile vor trebui să întreprindă noi măsuri concrete pentru ridicarea activității lor politico-ideologice la cerințele actuale, să desfășoare o muncă asiduă pentru a-și aduce contribuția la formarea unor sportivi cu un profil moral corespunzător omului nou al societății noastre socialiste.

FLOREA TĂNĂSESCU
secretar general al F.R.F.

PREGĂTIREA POLITICO-IDEOLOGICĂ, O NECESITATE OBIECTIVĂ

Documentul prezentat la recenta Plenară a Comitetului Central de tovarășul Nicolae Ceaușescu reprezintă un program amplu al progresului conștiinței sociale, un moment important în evoluția spirituală a societății noastre, un veritabil îndreptar în activitatea de viitor a întregului popor.

Așa cum sublinia și secretarul general al partidului în valoroasa sa expunere, „desfășurarea unei permanente activități politico-ideologice și de educație socialistă reprezintă o necesitate obiectivă".

În cadrul clubului Steaua, munca politico-ideologică deține un loc important printre preocupările majore ale conducerii și ale întregii mase de sportivi. Importanța acesteia este determinată, înainte de toate, de rolul său în înarmarea jucătorilor cu concepția materialist-dialectică despre lume și viață, cu linia marxist-leninistă a partidului nostru. Ea contribuie la cultivarea devotamentului nețărmurit față de patrie, față de cauza socialismului, la înțelegerea problemelor fundamentale ale etapei actuale de dezvoltare a României și a procesului de făurire a societății socialiste multilateral dezvoltate.

Pe această bază, activitatea de organizare și desfășurare a muncii politico-ideologice cu jucătorii din secția de fotbal își propune, în continuare, o dezbatere largă a unor teme lunare strîns legate — din punct de vedere al orientării și conținutului — de problemele actuale ale politicii partidului și statului nostru, de cunoașterea rolului conducător al partidului în toate domeniile vieții sociale și a rolului de organizator al statului la înflorirea națiunii socialiste.

Evident, o sarcină de mare importanță, pe care ne vom strădui să o îndeplinim cu cinste, la dimensiunile actualității și ale nevoilor de educație comunistă a sportivilor noștri. Vom căuta, în același timp, să eliminăm, cu hotărîre, și unele neajunsuri din trecut, cum ar fi acelea ale neconținuității în pregătire — determinate și de desfășurarea calendarului competițional — sau ale absențelor nejustificate, ale lipsei de combativitate în discuții. De asemenea, vom lupta împotriva formalismului și a inerției în domeniul instruirii și al cunoașterii.

GH. POPESCU
vicepreședintele clubului sportiv Steaua

PE TERENUL DE SPORT, PATRIOTISMUL SĂ NE FIE UN SENTIMENT DOMINANT

Am citit cu toții documentele de partid emanate din recenta plenară a Comitetului Central al Partidului Comunist Român. Ne-am convins încă o dată de preocuparea permanentă a partidului nostru, a secretarului său general, tovarășul Nicolae Ceaușescu, privind continua îmbunătățire a educației socialiste a tuturor cetățenilor, grija și respectul conducerii de partid față de așezarea relațiilor din societatea noastră pe baza unor principii de etică înaltă.

Am deslușit ca un fir călăuzitor ideea de patriotism socialist, sentiment căruia sîntem datori cu toții să-i închinăm activitatea noastră, idealuri, abnegație și sacrificii. Întreaga noastră istorie, eliberată de balastul unor perioade critice, este străbătută de exemplul înaintașilor, de pilda vie a comuniștilor, făuritorii societății luminoase de azi.

Prin activitatea noastră în terenul de fotbal, noi angajăm prestigiul națiunii căreia trebuie să-i subordonăm fără preget toată priceperea și toate eforturile. Politica internă și externă înțeleaptă a partidului a conturat în culorile cele mai vii, mai frumoase și la dimensiuni nefinchipuite altădată, profilul material și moral al României socialiste. În deplasările în străinătate, alături de coechipierii mei de club sau din echipa națională, avem sentimentul de mîndrie de a fi solii unui popor stimat și respectat pe toate meridianele globului.

Acum, în preajma meciului cu Cehoslovacia, programul lotului cuprinde și o vizită la Muzeul de istorie a partidului. Vom trece în revistă o întreagă etapă din făurirea societății noastre, marcată de lupta plină de zel și de sacrificii a celor mai buni fii ai poporului. Să cinstim jertfa înaintașilor și activitatea nobilă a contemporanilor, printr-o comportare exemplară pe terenul de sport și la locurile de muncă. Lucrările recentei plenare a Comitetului Central al P.C.R. ne vor fi o călăuză și un stimulent.

NICOLAE LUPESCU
jucător la Rapid București

ETICĂ ȘI SPORT

de EUGEN BARBU

Mi s-a întîmplat un lucru extraordinar. În seara dinaintea scrierii acestui articol, am deschis ultimul număr al revistei excelente care este „Manuscriptum". Există acolo cîteva fragmente din **Jurnalul** marelui cărturar român, Perpessicius. Ce citim la data de **12 martie 1961 ?** „Ghid muzical Hector Berlioz. Admirabile exemplificări muzicale : **Simfonia fantastică, Damnațiunea lui Faust, Harold în Italia.** H. Oprescu și pliantul pentru muzeu. — Seara 7—10 1/2 la Liza (Cucova) și cele trei fete ale ei. Impresii. — Succesul handbaliștilor noștri la Dortmund".

Mi se pare extraordinar ! Acest om preocupat de imaginile lui Eminescu, autorul celor mai frumoase studii despre cel mai mare poet român, găsește între alte preocupări să-și noteze în paginile sale cele mai intime ceva în legătură cu sportul. Nu este o noutate că un mare scriitor și om de știință iubește sportul, nu este o surpriză să aflăm că Platon participa la Olimpiade, dar ca Perpessicius să ne dea știri din handbal este uluitor !

De ce povestesc toate acestea ? Pentru că răspund implicit multor mirări. Presa noastră a fost invadată în ultimii ani de articole ale scriitorilor. Faptul a părut curios pentru că era la început mai mult o cochetărie a cîtorva, pe urmă fenomenul s-a generalizat. Să fie scriitorii atît de ahtiați de sport ? Cred că da. Fotbalul, și mai de curînd tenisul, au făcut cum au făcut la vremea lui handbalul și tenisul de masă să curgă rîuri de cerneală. La succese și mai ales la insuccese, se produc mari apetituri de a lăuda nemăsurat și de a critica nemăsurat. În ce privește fotbalul, apetitul este mereu alimentat, mai ales de rezultate. Dar nu despre asta vreau să scriu acum. Vreau să scriu despre adevăratul motiv care a dus la aglomerarea de nume literare în jurul sporturilor. Ceea ce atrage cel mai mult pe omul de condei către subiectul sportiv îmi pare disponibilitatea actului sportiv la etică. De cîțiva ani, aiurea (nu înțeleg de ce nu și la noi ?) s-a înființat un premiu numit **fair-play.** Au fost premiați oameni de pe stadioane care au renunțat la victorie (fructul cel mai dulce al sportului) pentru că înțelegeau în secunda succesului că îl obțin fără a avea toate condițiile de concurs, că erau favorizați de un noroc neașteptat și renunțau superb să înscrie goluri, să cîștige concursuri automobilistice, să treacă primii linia de sosire. Există de pe acum o splendidă **Mitologie a succesului** în lume și ea a fost și va fi răsplătită. Este un lucru drept. Către aceste fapte excepționale se îndreaptă atenția scriitorului, el asta vînează întîi în sport : **înalta moralitate a unei victorii** sau, dimpotrivă, mizerabila condiție a celui ce dorește să înșele. Pentru dreptatea cîștigătorului luptăm noi cei care ne cocoțăm în acele colțuri de gazete : pentru că iubim adevărul și **vrem ca toate victoriile să fie curate.** Este tot ce ne mînă prin ploaie și distanță către stadioane. Sîntem niște arbitri. Ne impunem să nu iubim decît pe cel mai bun. Nu facem partizanat. Suferim interior cînd „slăbiciunile" noastre sînt doborîte, **dar mai presus de toate trebuie să învingă adevărul sportului...**

Iată, au apărut documentele ultimei plenare a C.C. al P.C.R., documente de mare importanță pentru viața noastră prezentă și viitoare. Privesc aceste documente și pe sportivi ? Cred că da ! Vechiul slogan al întrecerilor : **Să cîștige cel mai bun !** trebuie să fie regula de fier a stadioanelor. Pentru asta trebuie să lupte nu numai cei ce scriem despre sport, dar înșiși sportivii. Cum se poate lupta pentru adevărul victoriei sportive ? Simplu : printr-o pregătire intensă, care să nu ducă la slăbiciuni. Sportivul slab pregătit devine coruptibil, devenind coruptibil el poate să încerce să cîștige cu mijloace nepermise. Mijloacele nepermise duc la înșelătorie. Înșelător este fără să vrea și antrenorul care permite sportivului pe care-l are în grijă să tragă chiulul. Înșelător este și conducătorul de club care permite ca sportivul său să tragă chiulul. Înșelător este și arbitrul de pe teren care închide ochii numai la infracțiunile unora numai pentru că simpatizează sau este **atenționat** de către cutare formație sau persoană. Toate aceste probleme mărunte în aparență ne privesc pe toți. Etica în comportarea noastră este un capitol foarte important care a fost atins în documentele despre care am pomenit mai sus. Hotărîrile ne privesc pe toți și a le respecta e datoria noastră de onoare. În ce ne privește ne propunem aceeași intransigență de care am dat dovadă pînă acum în fața fenomenului sportiv.

JOCUL STATIC — CARENȚĂ EVIDENTĂ ÎN JOCUL ECHIPELOR NOASTRE

CONSTATĂRI DUPĂ 9 ETAPE DIN CAMPIONATUL DIVIZIEI A

Disputarea a 9 etape de campionat, a reliefat — în afară de unele realizări — și carențe privind conținutul jocului competițional, printre care și jocul static.

Întrucît acesta a început să predomine la majoritatea echipelor noastre, am considerat necesar să analizăm cum se manifestă el și cauzele care-l determină.

De la început trebuie să arătăm că jocul static nu poate fi confundat cu vreo tactică de joc. Menținerea îndelungată a mingii în posesie la mijlocul terenului, accentul mai mare pe jocul constructiv, frînarea forței de atac a adversarului prin temporizare pot fi socotite mijloace tactice, dar numai cînd ele intervin în joc în anumite momente ale desfășurării lui, avînd deci un caracter temporar (în funcție bine-înțeles de anumiți adversari). Atunci cînd cele de mai sus (care pot fi uneori eficace) se transformă într-o manieră de joc, avem deja de-a face cu aspecte grave care în nici un caz nu pot fi acceptate.

Atît din primele 9 etape, cît și din desfășurarea jocului cu Danemarca, au ieșit în evidență următoarele lipsuri caracteristice jocului static:

1. —**lipsa angajamentului fizic pe toată durata jocului, replieri greoaie, aplicarea presingului în mod sporadic.** Jucătorii noștri nu pot suporta încă (cu mici excepții: **Dinu** — Dinamo — **Angelescu, Sătmăreanu, Dembrovschi, Lucescu, Tănase, Anca**), travaliul celor 90 de minute. Din unele înregistrări efectuate de noi, jucătorii **Grozea, Dincuță, Doru Popescu, Dumitrache, Băluță, Arnoțchi** și mulți alții, se angajează la efort din cînd în cînd neparticipînd efectiv la joc. Cunoscutul antrenor H. Herrera, îi caracteriza pe aceștia ca fiind jucători de „minge" și în nici un caz jucători de fotbal.

Trebuie să spunem că în privința distanței totale de alergare, majoritatea jucătorilor noștri (fundașii laterali, mijlocașii și înaintașii) parcurg circa 4.000 metri. Această cifră ar putea fi considerată mulțumitoare (unii jucători din țările cu fotbal avansat aleargă în jur de 5.500—6.000 metri), dacă pe parcursul alergării (cu sau fără minge) ar interveni **ruperile de ritm în adîncime necesare surprinderii adversarului.** Acestea însă apar foarte rar și în această situație soluțiile sînt mai puțin periculoase pentru adversar. Ritmul domol și lipsit de dinamism este dat în primul rînd de alergarea uniformă (asemănătoare crosului).

Punctul nevralgic în înțelegerea deplină a problemei prezentate îl constituie aportul fizic al jucătorilor în mod OBLIGATORIU atunci cînd fazele de joc impun acest efort. A ataca și a te apăra cu toată echipa nu înseamnă participarea continuă a tuturor jucătorilor la eforturile respective. Acest lucru, în mod practic, nu s-ar putea realiza. Esența jocului actual constă tocmai în înțelegerea deplină a jocului, în sesizarea situațiilor și, în funcție de acestea, participarea la fazele respective. Avem de-a face, astfel, cu o DRAMUIRE a efortului, în fazele cînd acesta s-ar dovedi inutil. De fapt, numai echipa, în accepțiunea ei cea mai generală este prezentă în joc, iar jucătorii participă, dacă putem să spunem așa, pe rînd, la acțiuni (obligatoriu la fazele care impun aceasta).

2. — **Atacarea porții adverse printr-un joc excesiv de pase laterale, înapoi și scurte.** Într-o statistică efectuată de noi, am constatat că din numărul total de pase executate de mijlocași într-un meci, un procent mediu de 70% se dau înapoi și lateral stînga — dreapta. Rezultă că numai un număr mic de pase au direcția către înainte.

3. — **Demarcările explozive, surprinzătoare, sînt efectuate rar.** De cele mai multe ori avem de-a face cu simple alergări (fără scop tactic) în jurul adversarului (**Daniel Ene, Doru Popescu, Lupulescu** etc.). În acest caz, se influențează negativ și jucătorul cu mingea. Un jucător demarcat astfel, chiar dacă primește pasa, nu contribuie decît în mod întîmplător la un joc eficace.

În legătură cu acest aspect, considerăm util să reamintim faptul că, într-adevăr, mingea este... cel mai rapid jucător, dar — completăm noi — numai în cazul cînd ea se îndreaptă către poarta adversă pe drumul cel mai scurt. **Aceasta înseamnă că viteza de joc este dată, în ultimă instanță, tot de jucători.**

Dintre cauzele care determină jocul static, după părerea noastră, notăm următoarele:

1. — **CAPACITATEA DE EFORT, imperios necesară cerințelor practicării fotbalului intern și internațional la nivelul pretențiilor actuale,** este — ca durabilitate —**INSUFICIENTĂ.** Sublinierea noastră vrea să scoată în evidență lipsa de continuitate (în timp) în susținerea eforturilor mari și foarte mari. De aici și inconstanța valorică a jocurilor susținute.

2. — **RECUPERAREA CONSUMULUI FIZIC ȘI NERVOS** efectuat la antrenamente și jocuri, NU a devenit încă **parte inseparabilă** a procesului de pregătire. Așa-zisul antrenament invizibil al jucătorilor este încă neglijat. De aceea, în majoritatea cazurilor, cîștigul de pregătire acumulat la antrenamente și jocuri, se cheltuiește în mod gratuit. În astfel de cazuri, ciclul de pregătire se reia pe organisme nerecuperate.

Din datele pe care le avem, numai U.T.A. și într-o oarecare măsură „U" Cluj, acționează ferm în această privință. Antrenorii N. Dumitrescu și I. Ionescu au introdus probe suplimentare de control care se efectuează marțea (sau a doua zi după joc) tocmai în scopul de a controla în permanență gradul de recuperare și eventualele nerespectări ale unui **regim obligatoriu** necesar performanțelor înalte.

Considerăm ca util să reamintim că procesul de recuperare constă în primul rînd în metode și mijloace obișnuite ca: odihnă, alimentație, regim de viață judicios (viață de familie, preocupări etc.). Se pot aplica și substanțele permise a fi folosite ca susținătoare de efort.

3. — **METODELE ȘI MIJLOACELE ÎMBUNĂTĂȚIRII CAPACITĂȚILOR FIZICE NU SÎNT ÎNCĂ CUNOSCUTE ÎN ÎNTREGIME** (pe de o parte) **sau NU SÎNT APLICATE METODIC** (pe de altă parte). De asemenea, metodele de apreciere a gradului de pregătire și a consumului de oxigen pe kg/corp (Cooper, Astrand) sînt încă privite drept **sarcini** primite din partea F.R. Fotbal. Edificatoare în această privință este atitudinea jucătorilor, cînd, după terminarea testului de rezistență într-un timp mai bun (sub 12 minute) nu mai continuă alergarea, mulțumindu-se ca și în joc, cu scrîntul necesar (atît cît trebuie, nimic mai mult).

4. —**MECIURILE DE PREGĂTIRE, NU CONSTITUIE MIJLOACELE ESENȚIALE** și eficace de îmbunătățirea desfășurării și organizării jocului. Sarcinile nu sînt urmărite cu perseverență **pe tot parcursul desfășurării întîlnirii.** Jocurile școală sînt transformate, de regulă, în „miuțe" (ceea ce convine jucătorilor).

În încheiere, ținem să precizăm că am vrut să arătăm numai unele aspecte negative în jocul echipelor noastre în privința jocului static. Dacă acestea (și altele) nu vor fi stopate **la timp,** ar putea duce la unele acumulări negative, care — ulterior — vor impune un timp de remediere incomparabil mai îndelungat.

Prof. ION VOICA
antrenor federal

APRECIEREA STĂRII DE ANTRENAMENT ȘI A CAPACITĂȚII DE EFORT LA FOTBALIȘTI

Fotbalul modern pretinde, din partea jucătorilor divizionari, un bagaj de calități și acumulări tehnice, tactice, fizice și moral-volitive deosebite. Sistemele de joc actuale impun jucătorilor un **angajament fizic total, bazat pe o bună capacitate de efort.** De aceea, medicul sportiv are un rol deosebit la echipele divizionare de fotbal, pentru a pune la îndemîna antrenorului date obiective, precise, cu privire la potențialul biologic și capacitatea de rezistență la efort a jucătorilor, în diferite momente ale unui campionat. În acest sens, munca științifică este posibilă și la echipele de fotbal de Divizia B.

Acordăm cea mai mare importanță aprecierii stării de sănătate și potențialului de efort cu care se întorc jucătorii din vacanță, pentru a stabili de la ce valori ale indicilor biologici, comparativ cu etapa precedentă, pornim la pregătiri, în scopul stabilirii, împreună cu antrenorul, a metodelor de lucru în cantonamentul de pregătire fizică. Următoarele testări trebuie neapărat efectuate la sfîrșitul acestei perioade, apoi în ultima săptămînă, înaintea reînceperii campionatului și cel puțin o dată la mijlocul sau vîrful perioadei competiționale (așa cum rezultă și din schema alăturată).

Mijloacele de lucru la îndemîna medicului sportiv pentru stabilirea stării de antrenament și a capacității de efort la fotbaliști sînt:

1. INDICI BIOLOGICI ȘI FUNCȚIONALI

a. FRECVENȚA CARDIACĂ (pulsul), în repaus culcat, în picioare și după efort;

Perioade / Detalii	Început per. pregătit.	Sfîrșit per. pregătit.	Început per. competit.	Mijlocul per. competit.
Puls/min. culcat	67	61	56	55
Greutate — kg	71	70	70	67
Vo_2 max.	3350 ml.	3669,23 ml.	3684,61 ml.	3778,57 ml.
Vo_2/kg. max.	47,19 ml.	52,41 ml.	52,63 ml.	56,39 ml.
Indice Ruffier.	7,19	5	4,27	4,01
Testul Cooper	—	2900 m.	2.942 m	2.738 m.

b) TENSIUNEA ARTERIALĂ, măsurată culcat, în picioare și după efort;

c. CURBA VALORILOR PULSULUI ȘI A TENSIUNII ARTERIALE, înainte de efortul specific (antrenament sau meci de fotbal), după încălzire în momentul de vîrf și revenirea după efort;

d. CURBA PONDERALĂ (a greutății corporale) a jucătorilor, exprimată înainte și după antrenament sau meci, cît și comparativ în perioada de tranziție, pregătitoare, precompetițională și competițională — pentru stabilirea „greutății de formă".

e. CAPACITATEA VITALĂ, APNEEA VOLUNTARĂ ȘI DINAMOMETRIA.

2. PROBE DE EFORT

a. PROBA RUFFIER pentru aprecierea rezistenței cardiace și a reactivității aparatului circulator la efort standard (30 genoflexiuni);

b. PROBA ASTRAND, prin care testăm cel mai exact rezistența organismului la efort submaximal nespecific, în mod indirect, la bicicleta ergometrică. Noi am folosit, pentru aceasta, o încărcătură de 160 wați la 60 turații/minut, timp de 6 minute, realizînd astfel un efort precis dozat, prin care se determină consumul maxim de oxigen absolut (VO_2 max.) și raportat la greutatea corporală, consumul maxim de oxigen/kg./corp (VO_2/kg max.).

c. TESTUL COOPER, pe care însă nu ne bazăm în mod singular, el fiind îndeosebi un test de voință care depinde de cooperarea subiectului, cît și de hotărîrea acestuia de a depăși momentul „punctului mort" care apare la 2 000—2 300 m.

În tabelul alăturat apar mediile pe echipe de bază (15 jucători folosiți în campionat), deoarece vorbim aici doar despre forma sportivă și capacitatea de efort în ansamblu pe echipă, nu pe fiecare jucător în parte. Datele sînt realizate la începutul perioadei de pregătire din iarna anului 1971, dar ele pot servi ca bază de orientare și pentru următoarea perioadă din viitorul sezon competițional.

Observăm valorile necorespunzătoare de la care s-a pornit după vacanța de iarnă a fotbaliștilor și evoluția favorabilă, ascendentă a curbei formei sportive, începînd cu sfîrșitul cantonamentului de pregătire fizică menținîndu-se „în platou" pe tot parcursul returului pînă acum. Aceasta s-a realizat prin dozarea, de către antrenor, pe etape de pregătire, a efortului în raport cu constatările menționate, analizate în ansamblu și corelate cu datele observației medico-pedagogice zilnice.

CONCLUZII

1. În etapa actuală a dezvoltării pe baze științifice a fotbalului modern se impune o colaborare competentă între antrenor și medicul sportiv, în funcție de rezultatele explorărilor clinice și funcționale efectuate asupra jucătorilor.

2. Cele mai utile metode de explorare pe care ne bazăm în aprecierea stării de antrenament și a capacității de efort a fotbaliștilor sînt: proba Astrand, proba Ruffier, frecvența cardiacă în repaus culcat și testul Cooper.

3. Numai efectuarea periodică (în aceleași condiții de lucru și folosind aceeași metodă) a indicilor și probelor amintite mai sus, poate să ducă la aprecieri corecte.

4. Nu putem trage concluzii reale decît prin analiza corelată a tuturor datelor furnizate de „bateria" de teste funcționale și de efort și numai în legătură cu datele observației medico-pedagogice, care studiază comportamentul jucătorilor în timpul antrenamentelor specifice (rezistența fizică, cunoștințe tehnice, tactice și factorului moral-volitiv în folosul echipei).

Dr. DOREL ȘERBAN

TEHNICA E DE VINĂ!

Ne obișnuisem să atribuim succesele echipelor noastre de fotbal în întîlniri internaționale, unei tehnici individuale considerate ca fiind deasupra nivelului mediu al jucătorilor celor mai multe echipe străine întîlnite.

Și într-adevăr, pasele la firul ierbii, preluările acrobatice, driblingurile rafinate și o bună protecție a mingii — a multora dintre jucătorii noștri — au stîrnit nu o dată, invidia tehnicienilor străini.

Dar au trebuit să vină jocurile din acest an, în special cele cu Cehoslovacia și Danemarca și unele din cele disputate în cadrul competițiilor europene intercluburi, ca să descoperim că mai există capitole principale din cartea tehnicii fotbalistice, slab însușite de fotbaliștii noștri.

Cea mai gravă deficiență mi se pare că este cea din DOMENIUL PASELOR. Pasele, limbajul prin care se înțeleg jucătorii între ei pentru a purta mingea spre butul advers, constituie desigur mijlocul principal de realizare a intențiilor tactice. *Ori, jucătorii noștri abuzează de pasele pe jos, alunecînd pe iarbă, care prin natura lor nu ajung departe (forța lor este redusă de frecarea cu suprafața terenului de joc) și mai ales nu pot ocoli un adversar interpus. De aici apare necesitatea unor manevre în plus pentru crearea culoarului de pasă liber și distanța limitată la care poate fi trimisă mingea. Deci joc cu pase scurte, urmate de aglomerarea jucătorilor pe loc puțin și incetineală în manevrele de apropiere de careul advers. În plus, o dată cu creșterea numărului de pase, crește și posibilitatea apariției unor greșeli.* Acest stil de joc cu pase scurte pe jos amintește jocul desuet încă pe atunci al echipelor scoțiene, din anii de după primul război mondial *și de stilul atît de spectaculos, pe cît de ineficace, al echipei C.A.O. din Oradea din anii 1928-1938.*

Ori, surpriza tactică se creează cu o pasă lungă, care nu poate fi decît înaltă, uneori cu boltă, cu care se cîștigă teren, cu care se evită intercepția adversarului chiar dacă este poate mai puțin precisă și mai greu de preluat. *Asemenea pase le folosesc unele din echipele noastre, cum sînt U.T.A. și F.C. Argeș, ca urmare a unui stil de joc imprimat de jucători ca Dobrin, Domide, Axente, și alții și care seamănă foarte bine cu stilul de joc al unor echipe fruntașe din R.F.G., Anglia și Ungaria. Dar este și stilul cu care ne-a învins recent echipa Danemarcei. Din păcate, în echipa noastră reprezentativă* doar Dinu *și* Dumitru *au înțeles acest lucru, ceea ce este prea puțin. Nu ar fi de reconsiderat totuși introducerea în echipa națională a unor jucători care prin stilul lor* să modernizeze întrucîtva jocul primei echipe a țării?

Poate ca urmare a unor deficiențe în folosirea pasei înalte, dar poate și din alte cauze (detentă insuficientă?), cei mai buni jucători ai noștri etalează un joc de cap deficient. Din această cauză, poate chiar 80 la sută din duelurile aeriene sînt pierdute de jucătorii noștri, ceea ce constituie un plus de inițiativă pentru adversar, care cîntărește greu în decursul unui joc.

Deficiențe grave apar în jocul echipelor noastre *și în ce privește* deposedarea de minge a adversarului. *Jucători excelenți altfel, ca Dumitru, încearcă deposedarea* cu talpa înainte *spre a bloca mingea la picioarele adversarului. Această intervenție constituie o lezare flagrantă a regulilor de joc și este sancționată regulat de arbitri.*

Iată cîteva deficiențe tehnice cu efecte tactice importante, urmate de rezultate nesatisfăcătoare pe tabela de marcaj. Și nu ar fi poate inutil ca tehnicienii noștri să analizeze aceste deficiențe și să ia măsuri de îndreptare eficiente.

N. BRAȘOVEANU

ÎN 7 ZILE

• PREFERĂM, TOTUȘI, EMOȚIILE... • MASORUL TUDOSE E LĂSAT ÎN PACE! • MAI BINE CU TOTTENHAM! • COLEGIUL DE ARBITRI RĂMÎNE (NECLINTIT) PE POZIȚIILE SALE SUPERIOARE • „NU-MAI PRIN MIJLOACE SPORTIVE" — DEVIZA SPORTULUI STUDENȚESC • CINE PRETINDE CĂ JIUL NU ȘTIE SĂ MARCHEZE?

Facem ce facem și uite că, de la o vreme, avem mereu meciuri din astea, decisive. Lucru care, în fond, nu e deloc rău. **Înseamnă** — în primul rînd — că **AJUNGEM să le avem**, ceea ce, la urma urmelor, reprezintă mai mult decît a juca, pur și simplu, ca să ne aflăm și noi în treabă, pentru că ne-am înscris, ca nu știm care altă țară, într-o competiție sau alta. Acum două toamne, jucam cu Portugalia și cu Grecia pentru a ne califica în Mexic. Nu de mult, după ce olimpicii noștri trecuseră de Albania, jucam decisiv la Copenhaga și pentru că am pierdut doar la limită vom juca din nou decisiv cu danezii, la București în mai, pentru turneul final al J.O. Acum, jucăm cu cehoslovacii un meci de „a fi sau a nu fi" și dacă-i batem ne așteaptă peste zece zile un alt meci decisiv, cu Țara Galilor, după care vom ști dacă ne putem socoti printre primele opt echipe ale Europei, după ce — pe bază de... acte — ne putem declara printre primele 16 (cel puțin!) din lume.

Hai să fim cinstiți și să recunoaștem că **oricît tribut am plăti, în atari condiții, nervilor, grijilor și emoțiilor, e MAI BINE AȘA DECÎT ALTFEL!** În definitiv, nu e un succes însuși faptul că i-am pus pe drumuri pe Ramsey și pe Valcareggi, făcîndu-i să vină la București pentru a vedea un posibil adversar al Angliei sau Italiei în „sferturile" campionatului continental?

Odată cu intrarea în decada de pregătire a meciului cu echipa lui Kuna, un fel de „pace olimpică" a întrerupt războiul de idei declarat de unii echipei naționale sau, mai la concret vorbind, lui Angelo Niculescu.

Antrenorul naționalei e lăsat, în fine, să-și vadă de conceptiile tactice, selecționabilii de traumatismele fizice și sufletești, masorul Tudose de sticluțele cu frectii și cutiile cu alifii. Așteptăm (...sau pîndim?!) să vedem ce-o să iasă...

Optimismul nostru sportiv ne face să credem că totul se va termina cu bine și să refuzăm „soluția" nenorocită după care **„au-i vom bate pe cehi"** sau pe cea, și mai dramatică, **„victorie asupra cehoslovacilor și... meci nul cu galezii"**.

Dar, s-ar putea și așa ceva? S-ar putea, desigur, așa cum cu doi ani în urmă a fost posibil să-i batem pe portughezi și să facem doar 1—1 cu Grecia.

Pînă una alta însă, să cîștigăm noi duminică...

Tragerea la sorți din Cupa U.E.F.A. nu ne-a mai fost, evident, atît de favorabilă ca în cîteva cazuri din tururile anterioare. Și, la urma urmelor, nici nu ne mai puteam aștepta la cine știe ce favoruri, pentru că adversarii comozi au cam rămas de căruță în primele manșe. Adversara U.T.A.-ei, echipa portugheză Vittoria Setubal este cea care a eliminat acum doi ani pe Rapid cu scorul de 7—2, iar Tottenham, pe care-i vor înfrunta feroviarii, are clasa oricărei echipe fruntașe a fotbalului englez, dublată de o experiență internațională cerută. Iar primele știri care ne vin despre aceste echipe se deosebesc sensibil de ceea ce ne transmiteau agențiile de presă despre echipele pe care le aveam de înfruntat în etapele anterioare. Iată, Tottenham bate duminică în campionatul englez pe Everton cu 3—0, iar Vittoria Setubal, în cel portughez, spulberă pe Leixoes în deplasare și ocupă locul trei în clasament, la un punct de Sporting și Benfica.

Fără discuție, **e bine că am căzut la sorți cu adversari puternici.** În definitiv cine a fost, în toamna asta, mai „frecat": Dinamo, după ce a fost scoasă de Feyenoord sau Steaua, după ce a scos pe Hibernians?

Bunele intenții ale presei sportive, în legătură cu eliminarea greșelilor și abuzurilor privind delegările de arbitri se izbesc ca de un zid de însăși nepăsarea Colegiului de arbitri. Asupra sancționării abuzive a lui Gelu Popovici nu s-a revenit; arbitrii bucureșteni sînt delegați în continuare la meciurile echipelor bucureștene și „greșesc" în continuare în favoarea acestora; ponderea delegărilor cavalerilor fluierului cu buletin de București e net favorabilă acestora, în comparație cu cei din provincie; iată, ultimul număr din „Săptămîna" relevă și alte nereguli în speță.

Pe de altă parte, forurile de conducere ale arbitrajului se lamentează: ...„presa nu ne ajută". Trebuie să înțelegem că acest ajutor ar trebui conceput de noi numai sub forma tăcerii complice și a unei ploi neîntrerupte cu nota 10 sau cu cîte cinci stele?! Ei bine, declarăm că o astfel de „colaborare" cu Colegiul de arbitri nu intră în vederile noastre. Noi nu vom trăda încrederea a zeci de echipe, sute de jucători și mii de spectatori pentru salvarea bunelor relații cu x sau cu y.

Am aflat cu satisfacție, la conferința de presă de luni seara organizată de „Sportul studențesc", de numeroasele măsuri pe care acest club intenționează să le ia în viitorul apropiat pentru consolidarea secției sale de fotbal, pentru ca aprecierile de care se bucură echipa în ochii marelui public să crească necontenit.

Clubul universitar este decis să nu tolereze nici un fel de act de indisciplină (vezi cazurile Dumitru Nicolae și Ion Vasile); să lupte pentru ca studenții fotbaliști să se realizeze deplin și pe planul profesional, cetățenesc; să-și creeze o puternică bază proprie de selecție, atît prin transformarea cartierului Regie C.A.M., unde își are baza sportivă, într-o proprie pepinieră (citiți: crearea unui centru de copii și juniori), cît și printr-o selecție permanentă și bine dirijată pe filiera școlilor bucureștene; să ducă o activitate educativă susținută printre susporterii săi pentru eradicarea manifestărilor huliganice, din păcate destul de des întîlnite cu ocazia unor meciuri ale echipei.

Și, în încheiere, o declarație (făcută luni seara) pentru care conducerea echipei merită toate felicitările: **Sportul studențesc nu vrea să intre în Divizia A decît prin mijloace sportive și pe căile cele mai corecte.**

Ne bucurăm sincer și declarăm că am uitat și de contestația de la Tîrgoviște, și de arbitrajul lui Victor Pădureanu în meciul cu Progresul, și de golurile anulate echipelor S.N.O. și Metalul Plopeni în partidele cu studenții bucureșteni.

Luptînd în campionat, pentru puncte în clasament, jucătorii Jiului au marcat, **în nouă meciuri, numai două goluri.** Jucînd fără apăsarea mizei, aceeași echipă a înscris duminică, la Pitești, în poarta unei alte divizionare A, Petrolul Ploiești, **cinci goluri într-o singură partidă!**

Îi sugerăm lui Eugen Iordache ca la primul meci oficial să intre în cabină și să le spună jucătorilor săi: **„Băieți, nu trebuie neapărat să cîștigăm amicalul de azi!...".**

Radu URZICEANU

IOAN CHIRILĂ

PRIM PLAN

CORNEL DINU

Nici nu știu cînd s-a împlinit anul.

Eram la Cardiff, imediat după meciul cu Țara Galilor, în camera de hotel a lui Dinu. Bandajul de ghips care îi înfășura piciorul nu se uscase încă.

În cameră era cald. De afară se auzea ploaia. Cornel pipăia bandajul, cu degetele sale lungi, osoase. Nu vorbea nimeni. Îl priveam în tăcere. Avea ochii tulburi. Încerca să zîmbească. Nu izbutea. În fond, nici nu știu dacă l-am văzut vreodată zîmbind.

— Ce spune doctorul, Cornel?

— Caută să mă liniștească.

— Crezi că Whyn Davies te-a lovit intenționat?

— Nu, nu cred.

— Îți pare rău?

— Nu. Mie îmi place jocul dur, englezesc. Și nu am dreptul să mă supăr. Mi-ar părea rău numai dacă ar fi ceva grav. Pentru mine fotbalul nu e un joc. E un mod de a mă exprima ca om. Nu l-am tratat niciodată ca pe un joc. Iată de ce îmi plac asprimile lui. Iată de ce nu înțeleg să umblu cu jumătăți de măsură.

... A venit chelnerul. Pe tavă — cina lui Cornel. O friptură, o salată, un pahar de bere. (Toți ceilalți erau la banchet).

Îl urmăresc. Încearcă să taie friptura. Duce furculița la gură. Mestecă. Mestecă îndelung. Am impresia că are în gură un chewing-gum. Apoi mă roagă să-l ajut să pună tava pe noptieră: nu poate minca. Mă gîndesc la vorbele unui antrenor bătrîn: „Caii și fotbaliștii de rasă nu pot minca după cursă".

Nimeni nu vorbește. Între timp, chelnerul aduce bere, pentru oaspeți. Mă uit la Cornel. Într-adevăr, cred că nu l-am văzut zîmbind niciodată. Nici măcar la Guadalajara.

— Vă aduceți aminte Amsterdamul? Cornel, nerefăcut după Cardiff, comenta meciul la televizor. Se simțea că nu zîmbește. Era al doisprezecelea jucător. Atunci, la Amsterdam, Cornel Dinu n-a vorbit. A jucat, alături de ceilalți unsprezece. Acesta a fost, de fapt, secretul formidabilului său comentariu.

Și Cornel a revenit pe teren. La Bratislava, la Helsinki, la Trnava, la Copenhaga. Pretutindeni a rămas același: jucătorul grav, care nu zîmbește și care poate tocmai de aceea, nu tremură în fața nimănui, chiar dacă are de înfruntat un stadion întreg.

În meciul cu Feyenoord, pe „23 August", după o repriză furibundă, Cornel a lăsat impresia că e resemnat. Dar nu era resemnarea la mijloc. Cornel era pur și simplu îngrozit la gîndul că echipa lui acceptă superioritatea adversarilor.

... În preajma acestui meci cu Cehoslovacia am socotit potrivit să adaug cîteva rînduri la admirabilul desen alăturat, al maestrului Clenciu, care-l înfățișează pe Cornel Dinu, unul dintre cei mai aprigi luptători ai fotbalului nostru.

Cornel Dinu, cel pentru care fotbalul n-a fost niciodată un joc..

ECHIPE ROMÂNEȘTI PESTE HOTARE

RAPID JOACĂ VINERI LA ALMA ATA

Pentru meciul din cadrul campionatului european feroviar, echipa **Rapid** a părăsit miercuri țara cu destinația **Alma Ata**, unde are de susținut partida retur cu formația **Kairat**. După cum se știe, prima manșă a avut loc la **București**, în luna septembrie, și s-a terminat cu un rezultat de egalitate: 1—1. Pentru a afla amănunte legate de acest meci ne-am adresat antrenorului principal, **Bazil Marian**: **„Nu avem ce pierde, așa că vom juca deschis, atacînd în permanență. De altfel, numai o victorie ne poate aduce satisfacția cuceririi trofeului. Rămîne ca la fața locului, să alcătuim formația din următorii jucători: Rămureanu, Pop, Boc, Mușat, Codrea, Dinu, M. Stelian, Năsturescu, D. Ene, Codreanu, Ștefan, Adam, Costea și Petreanu, refăcut după accidentul suferit în urmă cu cîteva zile".**

FARUL ÎN R. D. GERMANA

Constănțenii urmează, pînă simbătă, programul obișnuit de antrenamente în localitate. Duminică dimineață, jucătorii Farului se vor deplasa la **București**, unde vor susține o întîlnire amicală în compania echipei Steaua, iar luni dimineață vor pleca spre **Arad**, unde miercuri întîlnesc pe liderul clasamentului.

Antrenorii **Cosmoc** și **Hașoti** preconizează următoarea formație: **Ștefănescu — Ghirea, Bălosu, Stoica, Nistor — Tănase, Antonescu (I. Constantinescu) — Ologu, Tufan, Caraman (Oprea), Kallo.** După meciul cu **U.T.A.**, constănțenii vor pleca, cu trenul, direct de la Arad, în R.D.G., unde întîlnesc, la **Berlin**, echipa **F.C. Union**. Președintele clubului, **Gh. Cavalioti**, ne-a informat că jucătorul **Mustață** a dispărut fără urmă de cîteva zile, fapt pentru care clubul Farul a înaintat o adresă federației prin care cere suspendarea sa pe termen de **2 ani**.

DE PRIN CLUBURILE DIVIZIONARE A

Miercuri 17 octombrie, campionatul Diviziei A se reia cu jocurile etapei a 10-a: **U.T.A. — Farul, Steaua — Steagul roșu, C.F.R. Cluj — A.S.A., Crișul — Rapid, Petrolul — „U" Cluj, „U" Craiova — F.C. Argeș, Jiul — Dinamo și Politehnica — Sport club.**

Iată cîteva amănunte privind pregătirile echipelor înaintea viitoarei etape:

JIUL ȘI STEAUA, ÎN FINALA „CUPEI EMERICH VOGL"

Pe stadionul „1 Mai" din **Pitești**, pe o vreme primăvăratică, cîteva mii de spectatori au ținut să asiste la primele meciuri ale competiției **„Cupa Emerich Vogl"**, organizată de clubul piteștean, ca omagiu adus fostului internațional și antrenor, atît de stimat în rîndurile jucătorilor și iubitorilor fotbalului de la noi.

Meciurile au suscitat un viu interes, ele constituind un excelent prilej pentru cele patru divizionare A (**F.C. Argeș, Steaua, Jiul** și **Petrolul**) de a-și continua pregătirile în vederea următoarelor etape din campionat, în care au de susținut meciuri grele. De altfel, în acest sens s-au exprimat atît **Ilie Oană**, cît și **Eugen Iordache**, antrenorii **Petrolului** și **Jiului**, pe agenda cărora figurează multe și dificile probleme de echipă.

Partidele disputate duminică au plăcut, echipele jucînd frumos, spectaculos. Bine s-au comportat Jiul și Steaua, învingătoare cu 5—2 și, respectiv, 6—5 (după executarea a cîte 5 penaltiuri) în fața **Petrolului** și a lui **F. C. Argeș**. Finala primei ediții a acestei competiții se va juca duminică și va opune echipele **Jiul** și **Steaua**, pentru locurile 3—4 întîlnindu-se învinsele din prima etapă, **F.C. Argeș** și **Petrolul**.

„REZERV ACESTE ZILE LUI BOTH ȘI SIMA"

În partida cu **Zagłębie**, din cadrul **Cupei U.E.F.A.**, **U.T.A.**, liderul campionatului nostru, a dat evidente semne de oboseală. Ținînd cont de această realitate, antrenorul **Nicolae Dumitrescu** ne spunea atunci:

— Întreruperea campionatului vine la momentul oportun pentru noi. Vom acorda o pauză de cîteva zile jucătorilor, după care ne vom relua pregătirile cu aceeași seriozitate și asiduitate ca și pînă acum.

— Pe ce veți pune accentul în această perioadă?

— În special pe îmbunătățirea jocului extremelor **Both** și **Sima**. M-am convins încă o dată, cu ocazia meciurilor din cadrul „Cupei U.E.F.A.", că o echipă care nu desfășoară în permanență jocul pe aripi își diminuează în mare măsură șansele de a străpunge apărările adverse, din ce în ce mai aglomerate.

DINAMOVIȘTII JOACĂ SÎMBĂTA CU F. C. ARGEȘ

Dinamoviștii bucureșteni întîmpină mari dificultăți în pregătire, căci majoritatea titularilor sînt prezenți în loturile naționale. În plus, **Fl. Dumitrescu** este suferind de gripă și din acest motiv absentează și el de la antrenamente. În această săptămînă, antrenorul **D. Nicușor** are perfectate două jocuri amicale: astăzi, la **Plopeni**, cu **Metalul**, iar sîmbătă, pe stadionul din șoseaua Ștefan cel Mare, cu **F.C. Argeș**.

LA CRIȘUL AU RENĂSCUT SPERANȚELE

„A fost greu pînă am spart gheața". Acestea au fost cuvintele antrenorului **Ștefan Coidum**, după prima victorie, cea de la **Carei**, în jocul cu **C.F.R. Cluj**. Așa că, orădenii sînt hotărîți să se pregătească cu cea mai mare seriozitate, profitînd și de momentul de respiro, pe care îl au pînă la meciul cu **Rapid**. Dacă săptămîna trecută antrenamentele au fost mai puțin intensive, în aceste zile orădenii vor urma un program susținut de pregătire, iar sîmbătă 13 noiembrie, în amicalul cu **Universitatea Cluj**, se va urmări eliminarea deficiențelor ca și îmbunătățirea jocului liniei de atac, care se prezintă în următoarea alcătuire: **Suciu, Moț, Tamaș, Șchiopu.**

DUȚAN ȘI-A RELUAT ANTRENAMENTELE

Pentru meciul cu **Politehnica Iași**, cei doi antrenori, **Constantin Rădulescu** și **Petrică Rădulescu** au stabilit un minuțios program de pregătire. În afară de obișnuitele antrenamente zilnice, băcăuanii vor susține și două jocuri de verificare: cu **C.F.R. Pașcani**, la **Bacău**, și cu divizionara C, **Trotușul**, vineri, în orașul **Gh. Gheorghiu-Dej**.

De cîteva zile, mijlocașul **Duțan**, care a suferit o ruptură musculară, și-a reluat antrenamentele și — după toate probabilitățile — își va ocupa locul în echipă. Prezenți duminică la București, pentru a urmări partida cu **Cehoslovacia**, cei doi antrenori băcăuani se vor întoarce în localitate în seara aceleiași zile, împreună cu internaționalii **Ghiță** și **Dembrovschi**.

Tricolorii se află în preajma unui nou meci internațional. Va fi mai mult decît un meci obișnuit, care să adauge încă o unitate la cifra care ilustrează sec palmaresul numeric al echipei noastre naționale. Deasupra meciului de duminică va atîrna tot timpul prețul rezultatului, de care va depinde calificarea uneia sau alteia dintre echipe în **„Campionatul Europei"**. Tricolorii au mai călcat și altă dată pe terenuri „minate" de mizză, ajungînd cu bine la liman. Și de această dată, încrederea noastră se bizuie pe încrederea lor în forțele proprii.

Apropierea orei meciului ridică, evident, tensiunea sentimentelor. Prezentăm în rîndurile care urmează veștile pe care le așteptați din ambele tabere. Să nu uităm că un gol prăpăstios primit la **Bratislava** în minutul 88 a complicat lucrurile și două minute de neatenție pot fi duminică plătite cu o cursă și jumătate de efort maxim.

Să fim cu toții alături de echipa națională, cu îndemnul pe care ea îl așteaptă ca pe o apă vie: HAI ROMÂNIA !

ANGELO NICULESCU:

„CONCEPȚIE PRONUNȚAT OFENSIVĂ"

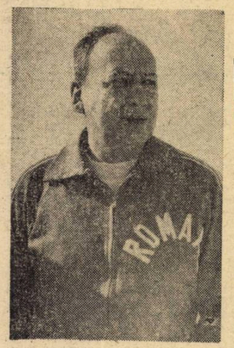

Pregătirile echipei noastre reprezentative sînt, practic, încheiate la aparița acestor rînduri. Chiar dacă pînă la ora marii confruntări au mai rămas zile prețioase pentru ceea ce numim, în astfel de împrejurări, activitate de finisare tactico-organizatorică în vederea unui asemenea eveniment. În sinul lotului nostru domnește calmul și încrederea. Hotărîrea de a depăși **„obstacolul cehoslovac"**, din drumul calificării în sferturile „Campionatului Europei", este dominantă. Iar apropierea momentului care marchează penultimul asalt din bătălia pentru ocuparea primului loc în grupă, adaugă stării de start și nevoia discuțiilor, a schimbului de opinii, a aprecierii cît mai lucide a șanselor și a exprimării deschise a dorințelor și în același timp a speranțelor ce se cer realizate.

Un bun prilej pentru ca prezența noastră în mijlocul tricolorilor să ne ofere posibilitatea înregistrării cîtorva secvențe din filmul unui dialog ce-și propune să fabrișeze o parte din frămîntările acelora care duminică se vor strădui să ne împlinească așteptările.

Și primul căruia îi dăm cuvîntul este, de bună seamă, antrenorul principal al echipei, **PROF. ANGELO NICULESCU**, cel asupra căruia apasă greaua răspundere a conducerii „11-lui nostru pe calea victorioasă a calificării.

— Programul din finalul competițional al grupei ne-a avantajat incontestabil, cu cele două meciuri ce le avem de disputat pe teren propriu și pe care avem obligația a le cîștiga la o diferență minimă. Este, desigur, un avantaj în care credem și pe care va trebui să-l valorificăm.

Și **prof. Angelo Niculescu** continuă, referindu-se de astă dată numai la primul dintre cele două examene hotărîtoare cărora urmează să le facă față jucătorii noștri: „Pregătirea pentru meciul cu **Cehoslovacia** s-a făcut pornindu-se de la ideea, potrivit căreia, noi trebuie să fim aceia care să impunem adversarului jocul, obligîndu-l pe acesta a se comporta în funcție de cursul și ritmul pe care-l vom imprima acțiunilor noastre în desfășurarea ostilităților din teren".

— Ați avut de întîmpinat dificultăți în ceea ce privește realizarea unei astfel de pregătiri ?

— „Da. Și cea mai importantă dintre acestea mi s-a părut a fi forma sportivă nesatisfăcătoare — apreciată prin prizma recentelor evoluții internaționale interclubur — cu care s-au prezentat majoritatea jucătorilor la jot. Evident, o problemă greu de rezolvat, într-un timp de pregătire foarte scurt. Contăm însă, foarte mult, pe forța morală a colectivului nostru, pe experiența și concepția sa de joc. CONCEPȚIE CARE VA FI PRONUNȚAT OFENSIVĂ, PENTRU CĂ JUCĂM DE ASTĂ DATA NUMAI PENTRU VICTORIE. Ceea ce presupune desigur o organizare judicioasă a atacului, o mai mare hotărîre în finalizarea fără o negrijă însă și o apărarea pentru a nu ne lăsa surprinși de manevrele pe contraatac ale adversarului".

— Și cum vedeți jocul de duminică, plecînd de la aceste premise?

— „Am convingerea că cehoslovacii nu se vor mulțumi numai cu tactica unei apărări pasive. Vor fi momente cînd ei vor forța ritmul și vor căuta să neutralizeze ofensiva noastră și prin acțiuni de atac decise. De asemenea, vor fi și unele momente mai puțin lucide pentru noi, de scădere a virulenței ofensive, care ar putea să ne creeze și o anumită stare de enervare, de obsedantă neputință a concretizării unor situații favorabile de joc. Ne vom strădui însă să scurtăm pe cît este posibil astfel de perioade, inerente, de scădere și să construim cu calm și răbdare acțiunile de gol. Meciul are 90 de minute și dozarea efortului jucătorilor cu și a încurajărilor publicului sînt necesare a fi realizate pe întreaga durată a partidei".

— Și ce speranți să realizați ?

— „Victorie. Pe terenul nostru și în fața publicului nostru numai victorie".

Într-un totul de acord cu părerea „principalului", secundul TITUS OZON adaugă :

Antrenorul Titus Ozon sau „Cronometrorul singuratic"...

— Au fost luate unele măsuri tactice de contracarare a jocului defensiv al oaspeților. Dar soluțiile cele mai bune aparțin jucătorilor înșiși, în funcție de situația din teren. Consider că lupta va fi foarte grea, mai ales pe planul nervilor. Componenții echipei noastre sînt însă călîți în meciuri cu mize și terenul propriu este un avantaj pe care-l vom valorifica integral. I-am văzut de multe ori pe cehoslovacii jucînd și sînt convins că la ora actuală sîntem mai buni ca ei și-i putem învinge".

...De la antrenori, ultimul cuvînt — de fapt un răspuns la aceeași întrebare „cum vedeți jocul de duminică?" — a venit rînd pe rînd din partea cîtorva dintre purtătorii speranțelor noastre :

— „Astept acest meci, această revanșă, încă de la Bratislava, mărturisește căpitanul echipei, MIRCEA LUCESCU. **Calmul și dorința de a cîștiga vor decide rezultatul. Dar și publicul, acest mare aliat al nostru, va trebui să aibă răbdare și încredere în noi pînă în final. Să ne însoțească pînă la capăt cu încurajările care să ne dea forța de a învinge toate dificultățile jocului și pînă la urmă și adversarul".**

— „Echipele sînt de valoare apropiată, spune **DUMITRU**, de aceea victoria va fi de partea aceleia care în cursul întîlnirii va gîndi mai bine, mai repede, și va acționa mai calm și cu hotărire. Sper ca noi să fim aceia care să împlinim aceste condiții ale victoriei".

— **„Istoria se repetă**, este de părere **DINU. Acum doi ani jucam un meci cu același mizăa împotriva Portugaliei. Este drept că echipa de atunci a lui Eusebio reprezenta o valoare superioară aceleia a formației antrenată astăzi de Novak. Dar tot așa de adevărat este că niei noi nu mai sîntem aceiași. Și cînd spun acest lucru mă gîndesc, în primul rînd, la absența din atac a lui Dumitrache, omul nostru de gol. Dar pentru că istoria se repetă, sper să repetăm și noi victoria din meciul cu Portugalia din toamna anului 1969".**

— „O să cîștigăm cu siguranță", ne asigură în încheierea micului nostru sondaj în rîndurile tricolorilor, IORDĂNESCU. Și care, încercînd a risipi îndoielile lui **Dinu**, ne zîmbește încrezător la despărțire, purtînd parcă în privire lumina strălucitoare a victoriei.

Mihai IONESCU

SITUAȚIA „LA ZI" A GRUPEI

MECIURI DISPUTATE

Finlanda — Țara Galilor 0—1; Cehoslovacia — Finlanda 1—1; **România** — Finlanda 3—0; Țara Galilor — **România** 0—0; Cehoslovacia — **România** 1—0; Finlanda — Cehoslovacia 0—4; Țara Galilor — Cehoslovacia 1—3; Finlanda — **România** 0—4; Țara Galilor — Finlanda 3—0; Cehoslovacia — Țara Galilor 1—0.

CLASAMENTUL

1. CEHOSLOVACIA	5	4	1	0	10—2	9
2. ROMÂNIA	4	2	1	1	7—1	5
3. ȚARA GALILOR	5	2	1	2	5—4	5
4. FINLANDA	6	0	1	5	1—16	1

GOLGETERII

3 GOLURI: CAPKOVICI (Ceh.)

2 goluri: Dumitrache (Rom.), Karko (Ceh.), Toshack (T. Gal.) 1 gol: Nunweiller VI, Lucescu, Dembrovschi, Lupescu, Iordănescu (Rom.), Albrecht, Vesely B., Polak, Taborsky, Kuna (Ceh.), Paatelainen (Fin.), R. Davies, Durban, Reece (T. Gal.)

MECIURI DE JUCAT

Duminică, 14 noiembrie, București: România — Cehoslovacia.

Miercuri, 24 noiembrie, București: România — Țara Galilor

PENTRU FOTBALUL NOSTRU,

DUMINICĂ, EVENIMENTUL „NUMĂRUL 1" AL ANULUI:

ÎNTÎLNIREA DECISIVĂ

ROMANIA - CEHOSLOVACIA

ÎN CAMPIONATUL EUROPEI

ROMANIA : 234 jocuri — 99 victorii — 48 egalități — 87 înfrîngeri

• SĂTMĂREANU (27/29)	• LUPESCU (30/11)	• RADUCANU (25/17) *)		• DELEANU (27/9)
• LUCESCU (26/32)	• DUMITRU (21/14)	• DINU (23/26)		• NASTASE (18/0)
	• DEMBROVSCHI (27/19)	• NUNWEILLER VI (27/25)		
		• DOBRIN (24/18		

ARBITRII : MILIVOJE GUGULOVICI, Iosif Stremecki, Marjan Raus — Iugoslavia

• J. CAPKOVICI (23/8)	• NEHODA (19/2)		• STRATIL (26/8)	
• HRLIDCKA (28/9)	• KUNA (24/31)		• DANKO (23/1)	
• TABORSKI (27/15)	• HRIVNIAK (26/11)	• ZLOHA (26/2)		• DOBIAS (23/17)
		• VIKTOR (29/27)		

CEHOSLOVACIA : 296 jocuri — 145 victorii — 57 egalități — 94 înfrîngeri

REZERVE

ROMÂNIA : Ghiță — 31/2 24/5, Adamache — 30/5, Neagu — 23/13, Mocanu — 29/33 Iordănescu — 21/4, Vlad 25/2 Domide — 25/2, Anca — 25/1, Vigu — 25/1

CEHOSLOVACIA : Vencel — 26/18 ; Hagara — 27/18 ; Jokl — 26/23 ; B. Vesely — 26/16 ; Kabat — 27/18.

*) PRIMA CIFRĂ REPREZINTĂ VÎRSTA, IAR A DOUA NUMĂRUL SELECȚIONARILOR

90 DE MINUTE, HAI ROMÂNIA !

Rîndurile acestea vi le adresăm dumneavoastră, stimați spectatori. Celor care, duminică de duminică, pe caniculă, pe vînt, pe ploaie sau pe lapoviță luați loc în tribunele stadioanelor pentru a-i încuraja pe jucătorii noștri în momentele grele, pentru a aplauda, de acolo, de la tribună sau de la peluze drîmburile lui Dobrin și Iordănescu, șuturile lui Dumitru și Dembrovschi, cursele lui Lucescu, acrobațiile lui Dinu, salturile lui Răducanu și Ghiță.

Vă mai amintiți toamna lui '69? Atunci, ca și acum, naționala noastră se afla în fața unor confruntări grele, decisive pentru calificare, după mulți, mulți ani, într-un turneu final al C.M. „La meciurile acelea — dincolo de rezultatele cărora se afla Mexicul cu marele lui miraj — un adevărat examen am susținut și noi spectatorii — afirmau critica dintre pasionații fotbalului de la Uzina Vulcan, printre care se află și cazangiul FL. EPURE. *„Mai mult ca niciodată echipa noastră a avut cu adevărat un sprijin din partea suporterilor ei...". Veniserăm, în toamna calificării spre Mexic, pe marele nostru stadion, spectatori din toată țara. Din Timișoara, Hunedoara, Craiova, Brașov, Iași, tîrgoviștenii lui Dinu, infocații suporteri ai lui Dobrin de pe meleagurile argeșene etc. Și 11-le tricolor nu l-a dezamăgit. Au „simțit" tribunele alături, mareal lor inimă bătînd generos pentru ei, și Eusebio et comp. au înclinat steagul.*

Acum, aceiași băieți, băieții noștri, peste care au trecut doi ani de încercări dure, au din nou nevoie de sprijinul neprețuit al celor 80.000 din tribune (printre care după cum ne mărturisea se va afla și I. GĂLEȘEANU, șef de serviciu la I.C.R.B., nelipsit de la meciurile naționalei de 40 de ani) pentru a aborda cu încredere și abnegație lupta dîrză cu un adversar puternic, tenace, ambițios. Dinu își dorește nespus să știe că simpatizanții lui vor fi prezenți undeva într-un colț de tribună, tot așa cum Răducanu, Dumitru, Lupescu și Neagu așteaptă încurajările giuleștenilor lor.

„Pînă la fluierul de început al meciului cu Cehoslovacia au rămas mai puțin de patru zile. Ne place să credem că torentul adevăraților credincioși ai fotbalului ce se va îndrepta duminică spre stadionul „23 August" va fi pregătit să susțină continuu, din primul și pînă la ultimul minut de joc, echipa noastră reprezentativă. Ne manifestăm speranța că o oră și jumătate numele tricolorilor, al țării noastre, vor fi scandate neîntrerupt, din mii de piepturi, cu vigoare și dăruire. Meciul cu Cehoslovacia poate fi cîștigat și în minutul 88. Să nu uităm că așa au cîștigat și ei la Bratislava, în mai.

S-a spus de attea ori că publicul spectator, în nenumărate cazuri devine al 12-lea jucător al echipei care evoluează pe teren propriu. De ce n-ar fi duminică și generosul public bucureștean, laolaltă cu toți cei veniți din întreaga țară pentru a-i vedea jucînd și încurajînd pe Sătmăreanu, Mocanu, Anca, Dembrowschi sau Năstase ?

„Voi face tot posibilul să vin la meciul cu Cehoslovacia — ne scrie din Petroșani, DUMITRU PREDUȚ. Voi îmbrăca din nou, așa cum am făcut-o și la Bratislava, costumul meu costum național, pentru a oferi buchete de flori căpitanilor celor două echipe !" ...

„Arădenii vor fi trup și suflet alături de tricolori — specifică într-o altă scrisoare ION ARDELEANU, din orașul de pe malul Mureșului. Meciul va fi extrem de greu dar tăim cu toții speranța că naționala noastră nu ne va dezamăgi" ...

La redacție au sosit, în ultimele zile multe asemenea scrisori semnate de oameni de cele mai diferite vîrste și profesiuni dar, uniți cu toții prin ceea ce se cheamă mareu pasiune pentru fotbal. Cu fiecare zi care ne apropie de evenimentul fotbalistic al acestei toamne se simte accentuarea pulsului inimilor, acelor, sutelor de mii de inimi care bat pentru cel mai îndrăgit dintre sporturi.

„Voi fi prezent în tribunele stadionului „23 August" — ne scrie constănțeanul ION ENACHE — și promit că voi striga, pînă voi răgui, hai România".

Duminică, luni, marți, am fost în mijlocul tricolorilor. În discuțiile avute cu Răducanu, Dinu, Lucescu și ceilalți, ca un leit-motiv a revenit mereu cuvîntul „spectatorii". Tricolorii promit celor ce vor lua locul în tribunele stadionului „23 August" că vor lupta pînă la epuizare, că vor căuta să nu-i dezamăgească. Solicită în schimb o încurajare-fluviu de 90 de minute.

Acordați-le-o, stimați spectatori, cu aceeași generozitate cu care vor căuta și ei să se dăruiască pentru a învinge un adversar de valoare.

Laurențiu DUMITRESCU

TRICOLORII VOR SĂ OFERE PUBLICULUI O VICTORIE PREȚIOASĂ, DAR ÎI CER ÎN SCHIMB TOATĂ CĂLDURA !

Tricolorii se înclină, de cîțiva ani bunișor, unei tradiții : înaintea marilor campanii internaționale își stabilesc statul major lîngă pieptul masiv al *Postăvarului*, pentru a coborî apoi din *Poiana Brașov*, pentru alte cîteva zile, la malul *Snagovului*. Aerul înălțimilor le dă putere, peisajul fastuos al munților îmbrăcați cu păduri le bucură ochiul, liniștea *Snagovului* le potolește nervii încordați de apropierea meciului. Traseul acesta a coincis cu șansa consacrării noastre internaționale din ultimii ani, și acum în preajma partidei (decisive) cu *Cehoslovacia*, echipa nu se putea abate de la un drum pe care băieții îl cunosc cu ochii închiși.

Foarte succint, programul de pregătire al meciului de duminică cuprinde : odihnă în *Poiană*, odihnă la *Snagov* (jucătorii ne-au mărturisit că se simt obosiți după campania dublă campionat-cupele europene, iar testele doctorului *Tomescu* au relevat un puls prea grăbit pentru cel puțin jumătate din componeții lotului), antrenamente specifice, un meci de verificare, vizionarea unui film, o vizită la Muzeul partidului.

Lotul s-a reunit de simbătă după-amiază, familia internaționalilor noștri s-a reîntregit, adică, iarăși. Nu este un secret pentru nimeni că un liant moral de calitatea cea mai bună, un flux de afecțiune, o unitate de interese și un pronunțat spirit de răspundere au caracterizat „noul val" din fotbalul nostru, înmănunchiat inițial în *„nucleul Wembley"* amplificat apoi cu rezultate bune în toate etapele care l-au succedat. De aceea, echipa națională formează o mică lume aparte înaintea bătăliilor decisive, un cerc care nu vrea să se deschidă decît în fața sugestiilor înțelepte și a sentimentelor bune. Poate de aceea ai senzația unui intrus la contactul cu lotul, în acele zile premergătoare meciurilor de mare miză.

Poate, de aceea, în prima ședință de la convocarea selecționabililor, *Angelo Niculescu* și-a rîs în barbă comentînd un cîrd de 23 de formații propuse într-un ziar *(„Băieți, ați văzut și voi, nici una nu semăna cu cealaltă, fantezia oricui poate vedea litera tiparului, formațiile pe hîrtie nu implică responsabilitate, răspunderea apasă doar pe umerii mei și ai voștri și noi trebuie să înfruntăm Cehoslovacia exact cu acei unsprezece jucători capabili să cîștige meciul")*.

Și, desigur, în același scop, doctorul *Dumitru Tomescu* recomanda cu glasul său răspicat care semăna a poruncă : *„În aceste șapte zile, încercați să nu vă gîndiți la nimic care v-ar putea perturba. Răriți telefoanele acasă, abandonați comentariile legate de campionat, afundați-vă într-o liniște sufletească de care aveți atîta nevoie. Energie debordantă, explozie de vitalitate, adunați-le din plin, struniți-le bine, și dați-le frîu liber doar duminică în teren!"*

Băieții ni s-au părut calmi. Ne-au mărturisit cu toții că vor să lupte cu ei înșiși ca să alunge „cel puțin pînă vineri" grijile legate de meci. S-au bătut cu bulgări de zăpadă în preajma *Șoimarului*, s-au plimbat pe malul lacului, la *Snagov*, s-au distrat în preajma jocurilor mecanice *(Domide)*, și-au mai ordonat gîndurile cu un pahar de citronadă în față *(Lupescu*, care ne spune că este foarte bucuros deoarece cu o zi înainte de a veni la lot și-a mobilat casa cu un dormitor alb văzut de el la Pavilionul de mostre *„Despre meciul cu Cehoslovacia ? Sînt sigur că investigem, toți credem în victorie. Dar vă rog, dacă scrieți ceva, faceți un apel la public, să ne încurajeze fierbinte, să fie lîngă noi, să ne dea aripi și mai ales să nu tacă. Rugați-i să nu tacă, pentru că pasivitatea tribunei este bolovanul cel mai greu pe care un fotbalist îl poate tîri de picioare !")* ... Răducanu și-a simțit o clipă postul amenințat. Vestea convocării de ultimă oră a lui *Adamache* l-a trezit bănuieli care îl ambiționează. A și exclamat : *„Auziți băieți, îl cheamă pe Adamache !"*. Erau la masă : băieții au ridicat clipă ochii nedumeriți de gravitatea figurii sale, de obicei hîtră. Au schimbat între ei priviri nedumerite, dar *Răducanu* a aruncat, tot el, o bombă de bună dispoziție, subtilizînd într-o secundă fruptura vecinului din dreapta, care nu-și revenise din compătimire. S-a justificat în hohotele generale de rîs : *„Ca să prindă Riță puteri, să se bată cu Adamache, cu Ghiță și cu toți cehii care vor încălca granița careului nostru"*. Iată-l și pe *Deleanu*, puținței și ocheș, numai zîmbet, bucuros de revenirea în națională. Presimte titularizarea în aceeași proporție cu intuiția lui *Mocanu* că va fi înlocuit. Dar pleiștearul are fair-play-ul să declare public : *„Subiectiv vorbind, mă întristează eventualul loc pe banca rezervelor, dar recunosc forma superioară a lui Deleanu și interesul nostru al tuturor este să învingem Cehoslovacia"*.

Andrei Tudose, maseurul echipei, mereu în preajma lotului, are ca întotdeauna acrul că știe mai multe decît spune. Apropierea permanentă și nemijlocită de lot îi conferă o competență de nezdruncinat. Îl „atacăm" :

— Maestre Francois, care este starea de spirit a lotului ?

Face un semn ferm, stopind, parcă, cu palma de zhisă, orice bănuială neavenită.

— Ce crezi că va însemna revenirea lui *Dobrin* în echipă ?

— *Tehnicitate suplimentară, posibilități mai multe de a desface defensiva adversarului și un cadou publicului care l-a cerut atît de insistent în meciul amical cu Bulgaria. Băieții au nevoie cu toții de afecțiunea publicului. Nu v-au declarat acest lucru ?*

— Ba da, a vorbit Lupescu în numele tuturor.

Ion CUPEN

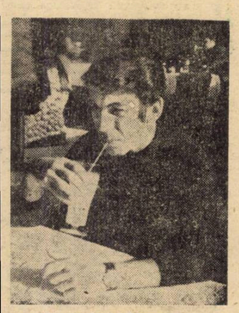

Limonada lui Lupescu...

O veselă partidă de handbal, pe zăpadă, cu Sătmăreanu (declonșînd un contraatac) în prim plan...

DE MÎINE PÎNĂ LA ORA MECIULUI...

Iată programul tricolorilor noștri.

JOI — **dimineața :** antrenament specific pe posturi, pe terenul de la Snagov ; **după-amiază :** antrenament tehnico-tactic în cadrul căruia vor fi exersate diferite manevre tactice ; **seara :** vizionarea unui film artistic.

VINERI — **dimineața :** antrenament tehnico-tactic ; saună, masaj și control medical; **după-amiază:** vizitarea Muzeului de istorie a P.C.R.

SÎMBĂTĂ — **dimineața :** program de gimnastică ; **după-amiază :** plimbare în pădurea Băneasa.

DUMINICĂ — deplasarea la centrul „23 August ; ședința tehnică pentru pregătirea jocului și masa de prînz. Apoi... pe teren.

ULTIMELE VEȘTI DIN TABĂRA CEHOSLOVACĂ

LADISLAV NOVAK : **„NOI AVEM AVANTAJUL MECIULUI NUL"**

PRAGA, 8 (prin telefon) După etapa de duminică a campionatului cehoslovac, antrenorii **Ladislav Novak** și **Ladislav Kaciani** sînt în așteptarea jucătorilor selecționați pentru partida de duminică de la București. Locul de întîlnire este Mochelul STOP aflat în apropiere de Praga.

În continuare, programul de pregătire se prezintă astfel: miercuri toți selecționabilii vor pleca în orașul **Tabor** unde vor susține ultimul joc de verificare în compania echipei **V.S. Tabor** care activează în Divizia C; în după amiaza aceleiași zile, se vor reîntoarce la Praga urmînd ca vineri să plece la București.

În ceea ce privește lotul de jucători, cei doi antrenori au de rezolvat o problemă foarte grea. Nu-l mai pot folosi pe jucătorul „cheie" **Polak** de la echipa V.S.S. Kosice care după etapa de duminică se simte obosit fizic și psihic și care nu va juca la București. Totuși el va face deplasarea în România pentru a urmări partida.

De sub semnul întrebării se află și folosirea jucătorului **Tomanek** de la Z.V.I.-Zilina care a fost accidentat și se așteaptă avizul medicului. În cazul în care Tomanek va putea juca la echipa A, atunci **Danko** de la V.S.S. Kosice va trece la lotul de tineret.

Lotul lărgit se prezintă astfel: **Viktor, Venceł** — portari; **Dobias, Zloha, Hrivniak, Taborsky, Hagara** — fundași; **Tomanek, Danko, Kuna, Hrdlicika** — mijlocași; **Stratil, Nehoda, Jan Capkovici, Jokl, Bohumil, Vesely, Kabat** — atacanți.

De remarcat forma bună în care se află Hrdlicika, care actualmente activează la echipa Dukla Praga. De altfel, sub culorile acestui club el va mai juca doar 14 zile, urmînd, ca după partida de la București, odată cu terminarea sezonului militar, să se întoarcă la vechiul său club, Slovan Bratislava.

Din înaintare, într-o formă excepțională se află **Jan Capkoviei** care în ultimul joc de campionat, duminică, a înscris două goluri și la ora actuală este golgeter cu 12 goluri în activ. Tot într-o formă bună se află și **Stratil**, care ocupă unul dintre primele locuri în clasamentul golgeterilor și care în ultimele partide a avut o comportare meritorie. **Nehoda**, care se află la încheputul carierei sale de internațional, a cam fost din formă, însă antrenorul Novak a hotărît să-l introducă în formație pentru faptul că este un jucător foarte dîrz și care luptă pentru balon. Va fi pregătit să-l schimbe pe fe **Taborsky** fie pe **Hrivniak**, după cum o vor cere necesitățile, iar la clare public : *„Subiectiv vorbind, mă întristează eventualul loc pe* banca rezervelor, dar recunosc *forma superioară a lui Deleanu* și interesul nostru al tuturor este *să învingem Cehoslovacia"*.

Andrei Tudose, maseurul echipei, mereu în preajma lotului, are ca întotdeauna acrul că știe mai multe decît spune. Apropierea permanentă și nemijlocită de lot îi conferă o competență de nezdruncinat. Îl „atacăm" :

— Maestre Francois, care este starea de spirit a lotului ?

Face un semn ferm, stopind, parcă, cu palma de zhisă, orice bănuială neavenită.

— Ce crezi că va însemna revenirea lui *Dobrin* în echipă ?

— *Tehnicitate suplimentară, posibilități mai multe de a desface defensiva adversarului și un cadou publicului care l-a cerut atît de insistent în meciul amical cu Bulgaria. Băieții au nevoie cu toții de afecțiunea publicului. Nu v-au declarat acest lucru ?*

— Ba da, a vorbit Lupescu în numele tuturor.

Ion CUPEN

Cehoslovaciei este unul dintre cele mai dificile jocuri. Am un deosebit respect pentru echipa României care în anii din urmă s-a afirmat puternic pe plan internațional. A jucat foarte bine la C.M. din Mexic și pot zice că a fost surpriza sezonului trecut. Nici la Bratislava jucătorii români n-au fost cu nimic mai prejos. Totuși echipa Cehoslovaciei nu vine să pizzda partida de la București! Nu avem „avantajul" că ea este necesară doar o „remiză", ia timp ce echipa gazdă are nevoie neapărat de o victorie. Așa cum se spune în limbajul șahist — jucăm cu piesele negre. Ca atare, vom pune în atac jucătorii care să țină balonul și vom căuta să stăvilim atacurile gazdelor. Fără îndoială că românii vor face totul pentru victorie și din acest punct de vedere trebuie să recunosc că au avantajul terenului."

JAN HAJEK

ROMÂNIA — CEHOSLOVACIA DE-A LUNGUL DECENIILOR...

1.VII.1923: Cluj: — 0—6. Au marcat : Vicek (4), Stopl, Kapek
31.VIII.1924 : Praga — 1—4. Au marcat : Semmler (R), Kodo, Zdarsky, Risary, Kolenaty (C).
27.V.1934: Trieste — 1—2. Au marcat : Dobay (R), Puc, Nejedly (C).
18.IV.1937 : București — 1—1. Au marcat : Bodola (R), Nejedly (C).
11.VIII.1938 : Praga — 2—6. Au marcat : Baratki, Bodola (R), Bican (4) Ludl, Kopecky (C).
21.IX.1947 : București — 2—6. Au marcat : Spielman, Dumitrescu III (R), Cjep (2), Kubola (2), Simansky (2) (C).
4.VII.1948 : București — 2—1. Au marcat : Iordache, Bartha (R), Srsen (C).
22.V.1949 : Praga — 2—3. Au marcat : Vaczi, Lungu (R), Simansky (2), Pozicky (C).
21.V.1950 : București — 1—1. Au marcat : Bodo (R), Zdraeski (C).
20.V.1951 : Praga — 2—2. Au marcat Vaczi (2) (R); Cjep, Vlk (C).
11.V.1952 : București — 3—1. Au marcat : Paraschiva, Serfőző, Ozon (R), Pluskal (C).
14.VII.1953 : Praga — 0—2. Au marcat Pazicka, Vlk.
25.X.1953 : București — 0—1. A marcat : Safranek.
22.V.1960 : București — 0—2. Au marcat : Masopust, Bubnik.
29.V.1960 : Bratislava — 0—3. Au marcat : Bubernik (2), Bubnik.
30.V.1965 : București — 1—0. A marcat : Mateianu.
19.IX.1965 : Praga — 1—3. Au marcat : Dan (R), Hălmăgeanu (autogol), Knebort, Jokl (C).
6.VI.1970 : Guadalajara — 2—1. Au marcat : Neagu, Dumitrache (R), Petras (C).
16.V.1971 : Bratislava — 1—0. A marcat : B. Vesely.

Divizia B

O PARTIDĂ PLICTISITOARE...

Metalul Bucureşti — Progresul Bucureşti 1—1 (0—0)

AU MARCAT: Trandafilon (min. 84) şi Dudu Georgescu (min. 65 din 11 m).

METALUL: Petre (min. 60 Iorgulescu) — Marin, Moraru, Apostol, Mateescu — Nedelcu, Stan Gabriel — Iancu, Georgescu, Rădoi, Trandafilon.

PROGRESUL: Manta — V. Popescu, Mândoiu, Crăciunescu, Adr. Constantinescu — Tănăsescu (min. 46 Beldeanu), Dumitriu — Sandu Ion, Dudu Georgescu, Cassai, Raksi.

A ARBITRAT bine C. Bărbulescu (Bucureşti).

Aşteptată cu mare interes — dovadă miile de spectatori care au populat... maidanele din preajma terenului de joc, pentru că de tribune încăpătoare în nici un caz nu poate fi vorba — partida **Metalul — Progresul** nu s-a ridicat decît pe alocuri la un nivel tehnic acceptabil. De ce n-a plăcut? În primul rînd pentru că a fost lipsită de faze spectaculoase în cele două careuri, ocaziile de gol putînd fi numărate de degetele unei singure mîini. Au existat însă din belşug: intrări dure, peste limitele regulamentare, cîteva busculade, zeci de pase greşite, baloane trimise, aproape minut de minut, în tuşe, îmbrînceli, vociferări, gesticulări la deciziile arbitrilor etc., etc.

Reintrarea lui **Beldeanu** a limpezit oarecum acţiunile ofensive ale **Progresului** dar apărarea s-a complicat la fiecare atac al **Metalului**, nereuşind să păstreze avantajul luat prin transformarea unui penalti acordat la un fault evident asupra lui **Cassai**, egalarea survenind cu puţine minute înainte de fluierul final al arbitrului, rezultat corespunzător desfăşurării meciului.

● **PAUL POPESCU (Metalul):** „A fost un meci dîrz disputat, încheiat cu un rezultat echitabil"...

— **Nu credeţi că unii jucători au abuzat de intrări dure, periculoase?**

— „Au fost faulturi de joc, făcute în disputa pentru minge. Regret busculada din min. 30..."

— **Ce se întîmplă cu Metalul? În campionatele precedente viza locuri fruntaşe în clasament?**

— „Reconstruim din mers echipa. Rezultatele obţinute pînă în prezent nu ne mulţumesc, desigur, dar trebuie să avem răbdare. Azi ar fi fost păcat să pierdem acest important meci pentru noi".

● **PETRE MOLDOVEANU (Progresul):** „N-a fost un meci frumos, spectaculos. Apărarea excesiv de dură a **Metalului** a împiedicat desfăşurarea unui joc normal al atacanţilor mei. În prezent **Progresul** nu are înaintaşi care să se bată, în sensul bun al cuvîntului, nu are jucători de angajament, atît de utili mai ales în Divizia B".

— **Cum apreciaţi arbitrajul?**

— „Destul de corect. În orice caz, mai mulţi jucători trebuiau să fie avertizaţi pentru faulturi repetate, pentru gesturi nesportive".

L. D.

DEGRINGOLADA GĂLĂŢEANĂ

Ceahlăul Piatra Neamţ — F.C. Galaţi 5—0 (3—0)

AU MARCAT: Ştefănescu (min. 8), Cioroparu (min. 15), Baicu (min. 26 şi 88) şi Mihalache (min. 76).

CEAHLĂUL: Mitrofan — Mihalache, Niţă, Gheorghe, Diţă — Dragu, Coniardo — Cioroparu (min. 46 Ciocîrlan), Baicu, Stîngaciu (min. 80 Butunoiu), Ştefănescu.

F.C. GALAŢI: Hagioglu (min. 30 Matache) — Ionescu, Dehelean, Castolanu, Ioan Nicu — Adam, Bruştiue — Chihaia, Ionică, Enache, Crăciunoiu.

A ARBITRAT slab, cu greşeli care au influenţat rezultatul, Gheorghe Niţă (Cîmpulung Moldovenesc).

Eclipsa de formă a echipei gălăţene s-a făcut şi mai mult simţită în jocul cu **Ceahlăul Piatra Neamţ**. Comportarea ei de ansamblu a lăsat să se întrevadă disensiunile accentuate în ultima vreme din cadrul echipei, lipsa lui **Iancu** şi **Savancea** fiind argumentele cele mai... resimţite.

F. C. Galaţi este departe de forma şi pretenţiile pe care le-a arătat la începutul campionatului; acum ea a acţionat ca un mecanism care „scîrţîie". Gafa portarului **Hagioglu** la primul gol, cît şi acordarea golului doi înscris din poziţie clară de ofsaid nesemnalizată de tusierul **M. Fediuc** (Suceava), au dus iremediabil la prăbuşirea morală a jucătorilor gălăţeni. Comparativ cu evoluţiile precedente, formaţia locală **Ceahlăul**, a părut o echipă omogenă, cu un bun echilibru între compartimente.

● **TRAIAN COMAN (antrenor la Ceahlăul Piatra Neamţ):** „Sincer să fiu, nu mă aşteptam ca echipa pe care o antrenez să cîştige la o asemenea diferenţă. I-am surprins pe gălăţeni atunci cînd întreaga echipă, dar mai ales înaintaşii mei au exercitat un presing permanent asupra adversarilor. De altfel, golurile au fost facilitate de nesiguranţa fundaşilor centrali adverşi, care au avut ezitări pe toată durata partidei. Am remarcat că echipa gălăţeană nu a depus armele nici atunci cînd scorul începuse să ia proporţii, ba dimpotrivă a avut cîteva ocazii de a înscrie".

● **VALERIU NEAGU (antrenor la F.C. Galaţi):** „Este foarte dificil să mai spun ceva după o înfrîngere atît de grea. Plecînd din start cu un dezavantaj de două goluri, este greu să mai remontezi handicapul, mai ales pe terenul adversarului. Arbitrajul prestat de **Gheorghe Niţă**, îl consider ca unul dintre cele mai slabe, el influenţînd direct rezultatul mai ales prin acordarea golului al doilea, înscris din poziţie clară de ofsaid. După acest scor, îmi este şi ruşine să mă înapoiez cu echipa la Galaţi".

V. IORDACHE
corespondent

SERIA I

● REZULTATE ● CLASAMENTE ● ETAPA VIITOARE ●

Metalul Bucureşti — Progresul Bucureşi 1—1 (0—0); Sportul studenţesc — Metalul Plopeni 1—0 (0—0); Ştiinţa Bacău — C.F.R. Paşcani 1—0 (0—0); Ceahlăul P. Neamţ — F. C. Galaţi 5—0 (3—0); Portul Constanţa — Chimia Rm. Vîlcea 2—0 (2—0); Politehnica Galaţi — Poiana Cîmpina 3—0 (2—0); Dunărea Giurgiu — Metalul Tîrgovişte 0—1 (0—1).

1.	SPORTUL STUDENŢESC Bucureşti	12	7	5	0	23—13	19
2.	PROGRESUL Bucureşti	12	6	3	3	22— 9	15
3.	ŞANTIERUL NAVAL Oltenita	11	6	3	2	14—11	15
4.	POLITEHNICA Galaţi	12	5	4	3	18— 9	14
5.	METALUL Tîrgovişte	12	6	2	4	14—13	14
6.	Ceahlăul Piatra Neamţ	12	5	3	4	18—18	13
7.	ŞTIINŢA Bacău	12	5	3	4	12—13	13
8.	F.C. Galaţi	12	5	2	5	17—17	12
9.	PROGRESUL Brăila	11	4	3	4	11— 8	11
10.	METALUL Plopeni	12	5	1	6	14—15	11
11.	METALUL Bucureşti	12	3	4	5	11—13	10
12.	DUNĂREA Giurgiu	12	4	2	6	11—19	10
13.	CHIMIA Rîmnicu Vîlcea	12	4	2	6	10—21	10
14.	PORTUL Constanţa	12	2	5	5	12—15	9
15.	C.F.R. Paşcani	12	3	1	8	13—16	7
16.	POIANA Cîmpina	12	3	1	8	12—22	7

Metalul Bucureşti — Ceahlăul P. Neamţ; Chimia Rm. Vîlcea — Politehnica Galaţi; Poiana Cîmpina — Dunărea Giurgiu; C.F.R. Paşcani — Sportul studenţesc; Metalul Plopeni — Ştiinţa Bacău; Metalul Tîrgovişte — Progresul Brăila; F.C. Galaţi — Progresul Bucureşti; Ş.N. Oltenita — Portul Constanţa.

SERIA A II-a

C.S.M. Sibiu — C.F.R. Timişoara 1—0 (1—0); Gaz metan Mediaş — Vulturii textila Lugoj 2—0 (1—0); C.S.M. Reşiţa — Olimpia Satu Mare 2—0 (0—0); Olimpia Oradea — Chimia Făgăraş 3—1 (0—0); Minerul Baia Mare — Gloria Bistriţa 2—1 (2—0); Metalurgistul Cugir — Electroputere Craiova 2—0 (0—0); Corvinul Hunedoara — C.F.R. Arad 2—1 (1—0); Politehnica Timişoara — Minerul Anina 2—0 (1—0).

1.	C.S.M. Reşiţa	12	9	2	1	22— 5	20
2.	MINERUL Baia Mare	12	6	3	3	20— 9	15
3.	C.F.R. Timişoara	12	5	4	3	14— 8	14
4.	C.S.M. Sibiu	12	7	0	5	13—16	14
5.	POLITEHNICA Timişoara	12	5	3	4	22—14	13
6.	METALURGISTUL Cugir	12	6	0	6	11—13	12
7.	CORVINUL Hunedoara	12	5	1	6	15—14	11
8.	GLORIA Bistriţa	12	5	1	6	15—15	11
9.	C.F.R. Arad	12	4	3	5	15—15	11
10.	OLIMPIA Oradea	12	5	1	6	15—16	11
11.	MINERUL Anina	12	5	1	6	12—21	11
12.	VULTURII TEXTILA Lugoj	12	4	3	5	12—22	11
13.	CHIMIA Făgăraş	12	4	2	6	22—20	10
14.	ELECTROPUTERE Craiova	12	4	2	6	10—16	10
15.	GAZ METAN Mediaş	12	3	3	6	8—14	9
16.	OLIMPIA Satu Mare	12	3	3	6	6—14	9

Vulturii textila Lugoj — Metalurgistul Cugir; Corvinul Hunedoara — Politehnica Timişoara; Chimia Făgăraş — Olimpia Satu Mare; C.F.R. Timişoara — Minerul Baia Mare; C.F.R. Arad — C.S.M. Reşiţa; Electroputere Craiova — Minerul Anina; Gloria Bistriţa — Olimpia Oradea; Gaz metan Mediaş — C.S.M. Sibiu.

ÎN SFÎRŞIT, UN JOC BUN

C.S.M. Sibiu — C.F.R. Timişoara 1—0 (0—0)

A MARCAT: Flichiş (min. 53).

C.S.M.: Liebhardt — Zaharia, David, Flichiş, Mihai (min. 69 Voicu) — Constantin, Voicu (min. 69 Stoicescu) — Schwartz, Drăgoi, Răduţă, Creţu.

C.F.R.: Tatar — Pîrvu, Erdei, Donca, Boeşa — Hergan, Chimiuc — Floareş, Volaru (min. 67 Sceleanu), Nestorovici (min. 59 Matius), Panici.

A ARBITRAT slab V. Pădureanu (Bucureşti).

Vremea splendidă a atras pe stadionul **Metalul** peste 6000 de spectatori care de la etapă la etapă speră în redresarea echipei lor favorite. Se pare că de această dată, prin jocul excelent al gazdelor în faţa fostei divizionare A, speranţele nu le-au fost înşelate. Sibienii şi-au recăpătat încrederea în forţele lor, au atacat continuu şi au obţinut, în urma unui joc de calitate, victoria la limită. Timişorenii s-au apărat supranumeric, au tras de timp trimiţînd deseori mingile în aut şi chiar în tribună. Aşa se explică faptul că primul lor şut pe spaţiul porţii lui **Liebhardt** a fost expediat abia în min. 36. Tot în această repriză am mai consemnat eliminarea cu prea multă uşurinţă a lui **Drăgoi** (min. 40), la un fault de joc asupra lui **Volaru**, fără ca în prealabil să fi făcut cunoştinţă cu cartonaşul galben al arbitrului. Rămaşi în zece oameni, sibienii au jucat din ce în ce mai bine şi, la o lovitură de colţ **Flichiş** s-a înălţat şi a înscris imparabil cu capul. Gazdele au mai avut încă două mari ocazii de gol, prin **Creţu** şi **Constantin**, dar le-au ratat şi scorul a rămas neschimbat.

● **MIRCEA NEGRU (antrenor la C.S.M. Sibiu):** „A fost cel mai bun joc prestat de echipa noastră în acest campionat. Rezultatul este just, în ciuda faptului că am avut patru titulari bolnavi iar alţi patru au plecat în **Iugoslavia** cu echipa şcolii sportive, campioană naţională de juniori. Păcat că arbitrajul nu s-a situat la înălţimea jocului".

● **VASILE GAIN (antrenor la C.F.R. Timişoara):** „A fost un joc frumos şi spectaculos în care, dacă băieţii mei jucau mai atent, puteau obţine un rezultat de egalitate. Victoria sibienilor nu poate fi pusă la îndoială. Am primit nepermis golul, în urma unei greşeli de apărare la o fază fixă. De altfel, acesta este cel de-al cincilea gol pe care-l primim din situaţii identice".

ILIE IONESCU
corespondent

UN REZULTAT VICIAT DE ARBITRU

Minerul Baia Mare — Gloria Bistriţa 2—1 (2—0)

AU MARCAT: Rosznyai (min. 25), Stan (min. 45), respectiv Cadar (min. 85).

MINERUL: Cristea — Necula, Kromely, Condruc, Dodu — Stîncel, Radu — Stan (min. 65 Szilaghi), Rosznyai, Trifu, Coman.

GLORIA: Boeşa — Pantelimon, Ciţu, Ciubotaru, Gheabu — Lörinţ, Goia — Victor (min. 46 Cadar), Ciocan, Gocan (min. 70 Gheorghe), Rusu.

A ARBITRAT: Z. Szilaghi (Oradea).

Oaspeţii au venit cu gîndul să se apere, aglomerînd foarte mult zona din faţa porţii. Dar, aşa cum se întîmplă în astfel de situaţii, echipele cad victime propriilor concepţii tactice. În min. 25, se produce o învălmăşeală la poarta **Gloriei**, **Rosznyai** trimite cu capul o minge destul de anemică care trece pe lîngă pieptul fundaşului **Pantelimon** şi se opreşte în plasă. În ultimele secunde ale reprizei, acelaşi **Pantelimon** greşeşte şi **Stan** trimite în poartă. În repriza secundă, gazdele joacă destul de indolent, irosind multe ocazii. Cu cinci minute înainte de final, fundaşul **Dodu** îşi lasă nesupravegheat adversarul aşteptînd ca arbitrul să fluiere ofsaid. Cadar nu aşteaptă prea multe invitaţii şi înscrie un gol care seamănă puţină derută printre apărătorii băimăreni. Oaspeţii insistă şi în ultimul minut reuşesc să marcheze un gol, după părerea noastră perfect valabil, pe care arbitrul de centru îl anulează cu destulă întîrziere pe motiv de ofsaid. Mingea trasă de **Rusu** în portar a revenit la **Gheorghe** care a trimis-o în poartă. Căutaţi litera de regulament în care se poate încadra această fază... Gazdele, cu o echipă de certă valoare, puteau evita acest final neplăcut. Un rezultat de egalitate nu reflecta de loc aspectul jocului, dar, fotbalul se joacă pe goluri şi, din acest punct de vedere, **Gloria** a fost frustrată de un punct. Ar fi fost o lecţie aspră pentru talentaţii jucători băimăreni pe care arbitrul **Szilaghi** a evitat-o fără dibăcie. Să vedem, acum, ce spun cei doi antrenori:

● **ANDREI ŞEPCI (Minerul Baia Mare):** „Este primul joc pe teren propriu cînd echipa noastră a evoluat sub aşteptări. Ratările s-au răzbunat într-un final care nu ne-a surîs... Oaspeţii au aglomerat careul propriu şi nu au avut curajul să atace, cu toate că dispun de jucători foarte incisivi. Dacă elevii mei ar fi căutat pătrunderile pe extreme altul ar fi fost rezultatul".

● **TITI POPESCU (Gloria Bistriţa):** „Minerul Baia Mare are o echipă mai bună, mai tehnică. Fundaşul nostru **Pantelimon** este primul vinovat la cele două goluri. Am încercat să jucăm la ofsaid dar tactica nu ne-a reuşit. Deşi nu veneam cu nici o speranţă la **Baia Mare**, sînt profund mîhnit de modul cum arbitrul ne-a anulat un gol perfect valabil, cu care puteam obţine un rezultat de egalitate".

PETRE COSTEA

Fundaşul dreapta Pantelimon (Gloria Bistriţa) pare dezolat, la primul gol înscris de Rosznyai (Minerul Baia Mare)

Foto: IOAN DEAK

EXPLICAŢIILE UNUI NEDORIT LOC 15

Gaz metan Mediaş, o echipă cu tradiţie în Divizia B, cunoscută prin evoluţiile ei bune din anii trecuţi, cînd a activat şi în Divizia A, se află la periferia clasamentului. Din rîndurile acestei formaţii s-au ridicat o serie de jucători talentaţi ca: **Bükössi, Gref, Iuhas, Gross, Dodu I, Staudt, Filip I, Zanca, Dumbreanu I şi II, Sacaci II, Totoianu, Moldovan** (Petrolul Ploieşti) şi alţii. Dar, acum, **Gaz metan** se află într-un moment de răscruce. Să dăm curs faptelor.

În vara acestui an, conducerea asociaţiei sportive **Gaz metan**, în intenţia de a îmbunătăţi activitatea formaţiei în noul campionat, a apelat la serviciile antrenorului **Ioviţă Iovicin**. În acelaşi timp, cu sprijinul efectiv al organelor locale, s-a dat în folosinţă unul din cele trei terenuri distruse anul trecut, teren refăcut în întregime, gazonat, asigurîndu-se de asemenea echipamentul şi materialele necesare procesului de instruire, creîndu-se astfel condiţii optime de pregătire, atît vechilor jucători din lot, cît şi celor noi, promovaţi din pepiniera proprie (echipa de juniori şi centrul de copii). Avînd asigurate toate aceste condiţii, existau deci premisele unei comportări mulţumitoare în campionat, ca echipa să pornească cu dreptul, evoluînd la un nivel calitativ superior ediţiilor precedente. Dar, spre surprinderea generală, constatăm cu amărăciune că, după consumarea a 12 etape, evoluţia ei este neconformă cu previziunile, echipa aflîndu-se pe locul 15 în clasament, situaţie care a generat o amplă analiză în cadrul secţiei de fotbal.

În intenţia de a cunoaşte cauzele acestei evoluţii descendente, am urmărit unele antrenamente şi jocuri de pregătire, am discutat cu o parte dintre jucători, cu antrenorii **I. Iovicin** şi **F. Staudt**, cu membrii asociaţiei, participînd şi la şedinţa de analiză a secţiei de fotbal din ziua de 25 octombrie.

Din informaţiile culese am ajuns la concluzia că evoluţia necorespunzătoare a echipei se datorează următoarele cauze:

● **lotul actual este inferior valoric celui din campionatul trecut iar jucătorii noi legitimaţi nu se ridică la nivelul celor pe care i-au înlocuit;**

● **compartimentele echipei sînt insuficient omogenizate. Lipsa aparţine în principal antrenorilor, care, în perioada scursă de la începutul campionatului, au folosit, de la joc la joc, diverse formule de echipă, nereuşind nici pînă la această oră stabilizarea unor jucători pe posturi, ceea ce a avut influenţă negativă în evoluţia de ansamblu a echipei;**

● **antrenamentele, cu toate că au o durată şi intensitate corespunzătoare, nu sînt privite cu ochi buni de jucători prin faptul că ele se desfăşoară şablon, conţinînd de fiecare dată aceleaşi elemente, ceea ce a dus la lipsă de interes şi participare din partea jucătorilor;**

● **de asemenea, s-a scos în evidenţă faptul că antrenorul principal, I. Iovicin, recunoscut ca bun tehnician, este lipsit de simţ pedagogic, nepricepîndu-se să realizeze acea apropiere sufletească, stimă şi respect reciproc atît de necesare creării unui climat sănătos în sînul echipei.**

Din discuţiile purtate cu membrii secţiei, a reieşit că antrenorul îşi tratează jucătorii cu aroganţă, desconsiderîndu-i ca oameni şi sportivi, ştirbindu-le personalitatea, afirmînd în diverse ocazii că sînt total necorespunzători (lucru cu totul contrariu aprecierilor făcute la preluarea echipei) pentru activitatea sportivă de performanţă, situaţie ce a generat o fisură sufletească pronunţată între antrenor şi jucători. De aici şi explicaţia lipsei de conştiinciozitate şi dăruire în pregătire şi la meciuri a majorităţii jucătorilor.

Nu e lipsit de importanţă şi faptul că membrii secţiei de fotbal, cunoscînd din timp situaţia creată, nu au intervenit la momentul oportun pentru înlăturarea acestor deficienţe, lăsînd lucrurile să se îndrepte de la sine.

Credem că se impune adoptarea unor măsuri capabile să rezolve de urgenţă situaţia creată, pentru readucerea pe linie de plutire a echipei.

Z. RIŞNOVEANU
corespondent

CUPELE CONTINENTALE RĂMÎN LA ORDINEA ZILEI

REALELE DIMENSIUNI ALE SUCCESELOR NOASTRE DE PÎNĂ ACUM

Săptămîna care s-a scurs a fost dominată net, ca eveniment fotbalistic, de meciurile pentru calificarea în turul trei în cupele europene a echipelor noastre de club. Opiniile au fost unanime în sublinierea unui succes de prestigiu obținut de fotbaliștii echipelor **Steaua, Rapid** și **U.T.A.**, rămase mai departe în competițiile continentului.

Ar fi îndrăznit oare cineva să anticipeze că vom ajunge atît de departe? Amintiți-vă, sorții primului tur ne hărăziseră rendez-vous-uri cu team-uri puternice: **Spartak Trnava, A.C. Napoli, Austria Salzburg.** O singură formație modestă, cu nume fără nici o rezonanță, Hibernians din Malta, nu ne dădea nici un fel de emoții (numai Steaua prin comportarea ei ne-a cam fiert în acea miercure pe stadionul Republicii). Am trecut, totuși, de acest prim hop depășindu-se astfel cele mai optimiste așteptări. Iată-ne în turul doi cu toate cele patru formații. Alți adversari de elită ai fotbalului european: **Feyenoord Rotterdam, C.F. Barcelona** și **Legia Varșovia.** Fiecare din ele cu „cărți de vizită" remarcabile, cu stiluri diferite, cu recomandări măgulitoare asupra jocului lor modern. Ca și în primul tur, din nou o total necunoscută echipă —**Zaglebie,** oricum, însă peste nivelul unsprezecelui maltez. Temerile noastre în această nouă fază a confruntărilor au fost și mai evidente. Și totuși la încheierea conturilor, bilanțul general ne-a fost favorabil cu o singură excepție: eliminarea campioanei noastre **Dinamo** de către "infernala mașinărie a fotbalului" continental: Feyenoord. Să ne revoltăm acum împotriva cruzimii sorților față de dinamoviști? Să ne apucăm să îndreptăm săgeți veninoase după insuccesul campioanei noastre? N-ar avea nici un rost pentru că, la drept vorbind, în afara unor reproșuri privind scăzuta capacitate de luptă a bucureștenilor, orice minte lucidă și-a putut da seama că dubla manșă cu campioana **Olandei** nu putea avea, în mod normal, alt deznodămînt. La urma urmei a ieșit în evidență diferența pe toate planurile între două soccere. Dacă există un cîștig, care trebuie reținut fără rezerve și urme de îndoială, el nu poate fi tradus decît prin: **îndemn la reflecții, la calm, la o analiză atentă a ceea ce înseamnă club puternic, pregătire multilaterală, disciplină tehnică și tactică, într-un cuvînt fotbal modern, ofensiv.**

Spunînd, mai bine zis repetînd, aceste adevăruri, nu minimalizăm cu nimic și nu stîrbim cu nimic din pașii făcuți de fotbalul nostru în ultimii ani pe arena internațională. Să rămînem în limitele rezultatelor de săptămîna trecută. Așa cum jucăm la ora actuală, avînd trei echipe în cursa calificărilor, fapt ce ne situează pe un loc excelent ca procentaj realizat în clasamentul neoficial pe națiuni cu cluburi înscrise în competițiile europene, fotbalul românesc a reușit să înscrie în palmaresul său rezultate de prestigiu, unice în istoria lui. Și aceasta, în ciuda unor condiții grele cum ar fi starea de oboseală și de uzură a unor jucători fruntași, solicitați intens și de acțiunile loturilor reprezentative. Nu e mai puțin adevărat că, la reușitele excelentului bilanț românesc, au concurat și șansele apărute în momentele cruciale ale confruntărilor, șanse care de multe ori operează hotărîtor nu numai în fotbal, ci și în sport în general. Am evoluat desigur nu la înălțimea exigențelor, referindu-ne la spectacolul sportiv. Dacă nu ne înșeală memoria, din văzute și din auzite parcă mai cunoaștem niște echipe care jucînd bine nu s-au ales cu nimic în final.

Faptul cel mai pozitiv, reieșit pe parcursul celor două tururi (și deloc neglijabil) este următorul: echipele noastre de club, jucătorii care le compun au adăugat **un plus de maturitate față de alți ani.** Reușim să jucăm mai curajos în deplasare, să trecem cu bine momentele cele mai aspre ale întîlnirilor. **Dinamo** și-a decis calificarea în al doilea tur, etalind calități admirabile în fief-ul echipei **Spartac; Rapid,** fără autogolul lui **Lupescu,** se putea întoarce de la **Napoli** cu un excelent rezultat; U.T.A. a făcut egal cu **Zaglebie** pe terenul acesteia; **Steaua** a învins pe barcelonezi acolo unde puțini își fac iluzii. Toate la un loc sînt elemente concrete, inatacabile, realizate cu multă sudoare și după un mare consum de energie nervoasă pentru care cei în drept merită toate felicitările.

Dacă nu sîntem total satisfăcuți, aceasta provine din slăbiciunile observate în jocurile disputate de formațiile noastre de club, slăbiciuni care au la bază diverse cauze subiective și obiective pe care prea bine le cunoaștem. Vrem să credem că jucătorii și antrenorii care-i pregătesc nu vor polei cu prea mult aur rezultatele dobîndite. Au suficiente motive pentru a rămîne în limitele realismului și luciditătii. Deoarece în spatele cifrelor înscrise în palmaresul echipelor se găsesc destule deziderate neîmplinite încă.

Acum sorții ne-au rezervat, în competiția **U.E.F.A.,** alte două nume prestigioase și de mare calibru: **Tottenham Hotspur** pentru **Rapid** și **Vittoria Setubal** pentru **U.T.A. (Steaua** își va cunoaște adversara în ianuarie 1972). Deci, ne așteaptă noi și grele examene. Să sperăm că, trecînd cu bine peste solicitările ce le așteaptă, campionat + obligațiile ce le au față de loturile reprezentative, ambele reprezentante ale fotbalului românesc vor căuta să încheie sezonul oficial internațional al anului 1971 cu rezultate onorabile și cu o notă în plus privind evoluțiile în sine.

Să presupunem că reprezentantele noastre de club se vor opri în această fază. Firește că nu vom dramatiza lucrurile. Obligațiile fotbalului românesc pentru edițiile viitoare ale competițiilor europene rămîn de pe acum ridicate la cota cerințelor. Am eliminat, în orice caz, pe **Spartac Trnava, C.F. Barcelona, A.C. Napoli, Legia Varșovia,** nume prestigioase pe firmamentul fotbalului european!

Stelian TRANDAFIRESCU

AM AJUNS ÎN TURUL TREI

LÎNGĂ CELEBRITĂȚI PĂȘESC (DÎRZE) AMBIȚIOASELE...

Pe lîngă alte multe delicii, competițiile sistem cupă îi au și pe aceia de a face, de foarte multe ori, loc echipelor necunoscute. Poate că, într-o competiție sistem turneu, **Panathinaikos** — de pildă — n-ar fi reușit niciodată să ajungă în finala cupei nr. 1 ca importanță, în trecuta ediție, și să dea astfel o savoare, o culoare și chiar un interes cu totul neobișnuite acelui **„joc al jocurilor"**, obișnuit să aducă în arenă numai celebrități.

Actuala ediție a competițiilor europene își face mai departe această, zicem noi, utilă datorie stimulativă, creînd „breșe" în grupul orgolios al formațiilor blazonate. Iată, în al treilea tur din cele trei întreceri care au atins — după majoritatea părerilor — punctul culminant al succesului, întîlnim merituoase cluburi, din cele mai diverse zone ale continentului, înaintînd curajos alături de „firme" aureolate în bătălii celebre, cu vitrine ornate de trofeele cele mai înalte ale competițiilor de club. **Benfica, Ajax, Feyenoord, Celtic, A. C. Milan, Steaua roșie Belgrad,** finaliste sau cîștigătoare de cupe europene sau **Standard Liège, Ujpesti Dozsa, Dinamo Moscova, A. C. Torino, Bayern München, Eindhoven, Vittoria Setubal, Ferencvaros,** compun acest grup — masiv și impresionant — — al „personajelor notabile" din fotbalul european care au ajuns al treilea moment al competiției.

Dar găsim lîngă ele, și agitatul și plinul de ambiție pluton al revelațiilor. **Steaua, Rapid, U.T.A.** (unsprezecele arădean poate fi socotit o confirmare...), **Atvidaberg, S. K. Lierse, Eintracht Braunschweig, Dundee United, St. Johnstone,** cred cu tărie în șansele lor și pot privi înapoi cu mîndrie. Sigur că prezența a trei echipe românești în acest val al afirmării, reprezintă însăși concluzia că — spre deosebire de alte sezoane — formațiile noastre au făcut o frumoasă carieră în cupele europene, îndeplinind o mult așteptată confirmare a ceea ce a reușit, în anii din urmă, echipa națională. **„Așteptam o replică de asemenea gen din partea echipelor românești,** declară **Denis Follows,** membru al comisiei competițiilor continentale și secretar general al federației engleze. **Nu se putea ca viguroasa și constanta ascensiune a echipei naționale să rămînă izolată. În definitiv, acești valoroși internaționali români pe care i-am admirat la Londra și la București, la Lausanne și la Guadalajara, în meciuri foarte bune, aparțin unor cluburi și, iată, ele sînt excelent plasate în ediția 1971—1972 a cupelor europene".**

Privind lista echipelor calificate, pentru o simplă numărătoare a reprezentantelor diverselor federații rămase în arena celor trei întreceri (notăm că doar 14 din cele 33 organisme oficiale naționale ale **Europei** se mai află pe acest tablou), constatăm că numai **Scoția** reușește să prezinte un număr mai mare de formații decît țara noastră (patru). În grupul cu cîte trei „ambasadoare" ne alăturăm federațiilor din **Anglia** și **Olanda,** despre a căror forță, tradiție și performanțe internaționale este inutil să mai vorbim... Țări cu „state de rezultate" bine stabilite și de mult confirmate, ca **Portugalia, U.R.S.S., R. F. a Germaniei, Iugoslavia, Ungaria, Belgia, Suedia,** au rămas cu numai două sau cu cîte o singură reprezentantă. O statistică fiatantă pentru fotbalul românesc. Dar ea nu trebuie să ne ducă la concluzii false asupra realelor forțe ale fotbalului nostru, să ne sustragă de la obligațiile decurgînd tocmai din pașii remarcabili din acest sezon și, mai ales, privind importantele și decisele acțiuni de care el are mare nevoie în continuare.

- **CADE UN PRINCIPIU, ASIGURATOR CÎNDVA: SĂ JOCI PRIMUL MECI ACASĂ ȘI ESTE ÎN ORDINE!**
- **SCOȚIA — PREZINTĂ CEL MAI MASIV PLUTON • UN „RECORD": CEL AL INDISCIPLINEI**

Încercînd cîteva fugare observații asupra rezultatelor din turul al doilea, ar fi de remarcat că vechea constatare potrivit căreia este mai favorabil să joci returul pe teren propriu începe să fie dezmințită tot mai insistent. Dovezi: **Ajax, Feyenoord, Arsenal, Celtic, Ujpesti Dozsa, Dynamo Berlin, A. C. Torino, Steaua, Tottenham, Eintracht Braunschweig, St. Johnstone, Vittoria Setubal, Carl Zeiss Jena, U.T.A.** și-au asigurat, în fapt, calificarea în jocul prim susținut în deplasare. Principiul ediției de început **„egalitate sau o înfrîngere cît mai mică pe teren străin reprezintă cvasi-certamente succesul"** se debilitează cu fiecare tur al ultimelor cupe. Pentru că, așa cum mai remarcam și cu alte ocazii, să joci în deplasare a devenit mult mai ușor. Asta nu face decît să mărească farmecul, nepreväzutul, interesul pentru competițiile continentale și să le deschidă perspectiva de a rămîne pe gustul milioanelor de spectatori, de telespectatori sau radioascultători.

Dar, pentru că ne-am întîlnit cu subiectul „spectatori"; el a provocat și destule necazuri, în afara marilor satisfacții, ale afluenței de pe stadioane, din fața micilor ecrane și a aparatelor de radio. Incidentele de la **Mönchengladbach** trebuie trecute la contul „pasiv". Nici jucătorii nu au rămas însă, din păcate, absenți de pe tabelul „judiciar" al turului doi. Panionios, un caz exemplar sancționat. **Internazionale, Glasgow Rangers,** iată trei nume citate prin reprezentanții lor... recalcitranți (eliminați sau avertizați) de comisia de disciplină. Vorba președintelui **G. Wiederkehr: „Parcă a fost un moment al nervozității și indisciplinei ajunse la record. Dar, împotriva unui asemenea record noi am decis să luptăm fără menajamente, fără sentimentalism și mai ales, să luptăm cu egală severitate".** Au și nevoie cele trei competiții — care au cucerit cu maximă repeziciune sufragiile publicului și ale echipelor de pretutindeni, din Europa — de intense măsuri de protecție. Altfel riscăm să asistăm la o transformare a succesului într-o compromitere!

— ef. i. —

ÎN „CUPA U. E. F. A." SORȚII AU DECIS

„CĂRȚILE DE VIZITĂ" ALE ADVERSARELOR ECHIPELOR NOASTRE

VITTORIA SETUBAL

Vittoria Setubal este o echipă cunoscută publicului nostru, celui bucureștean îndeosebi, care a avut prilejul să o vadă evoluînd, cu doi ani în urmă — în cadrul **„Cupei orașelor tîrguri"** — în compania 11-lui giuleștean. Meciul s-a disputat pe stadionul „23 August"; portughezii, jucînd atunci excelent, au reușit să învingă pe **Rapid** cu 4—1, mai categoric chiar decît o făcuseră la **Setubal** în primul meci, pe care-l cîștigaseră cu 3—1!

Sorții au decis, ca, în optimile de finală ale actualei ediții a **„Cupei U.E.F.A.",** lîderul campionatului nostru, **U.T.A.,** să întîlnească tocmai acest dificil adversar, cu un frumos și apreciat palmares internațional. În ultimii ani, în diferitele competiții oficiale la care a participat (de trei ori în **„Cupa Cupelor"**), **Vittoria** a reușit să obțină rezultate surprinzătoare în fața unor formații puternice, cum sînt **Bayern München, Fiorentina, Olimpyque Marseille, Rapid Viena, Saint Etienne** etc.

Etalînd un fotbal spectaculos, **Vittoria Setubal** se dovedește a fi adepta jocului ofensiv, indiferent că evoluează pe teren propriu sau în deplasare. În prezent, după disputarea a jumătate din etapele turului campionatului portughez, echipa ocupă o poziție fruntașă, locul III, avînd unul dintre cele mai productive atacuri: 18 goluri marcate în 7 meciuri. Duminică, ea a învins, în deplasare, pe **Leixoes** cu 3—1.

În etapele precedente ale **„Cupei U.E.F.A.", Vittoria** a eliminat echipa lui **Pîrcălab și Voinea, Nimes,** cu 1—0 și 1—2 și pe **Spartak Moscova,** cu 0—0 la Moscova și 4—0 la Setubal, victorie obținută mai ales datorită **vervei** deosebite și preciziei în fața celebrului ei atacant **Torres,** pînă nu de mult component al echipei **Benfica.**

De altfel în rîndurile **Vittoriei,** alături de **Torres** (cunoscut, de asemenea, iubitorilor fotbalului din țara noastră din întîlnirile **România — Portugalia**), mai joacă alți trei internaționali portughezi: **Carrico** — fundaș stînga, **Joao Jacinto** — extremă stînga și **Guerreiro** — extremă dreaptă sau vîrf de atac. Dar iată formația care va încerca, în detrimentul echipei noastre U.T.A. (să sperăm că nu va reuși) să pășească în sferturile de finală ale **Cupei U.E.F.A.: Torres II — Rebelo, Cardoso, Mendes, Carrico — Octavio, José Maria — Guerreiro (Praia), Arcanjo, Torres I, Joao, Jacinto.**

TOTTENHAM HOTSPUR

Tottenham Hotspur F. C., echipa londoneză pe a cărei insignă se poate citi latinescul **„Audere est facere",** va sărbători, în 1972, 90 de ani de la înființare. Încă de pe acum conducerea clubului, la sugestia secretarului său, **G. W. Jones,** se preocupă de sărbătorirea celor nouă decenii de cînd **„The Spurs" funcționează în Tottenham,** acest cartier din nordul capitalei britanice. Cea mai fericită încununare a activității de pînă acum ar fi, după cum scria săptămîna trecută **„The Sun",** după victoria cu 1—0 asupra lui **F. C. Nantes** și calificarea echipei în sferturile **„Cupei U.E.F.A., „victoria finală în «U.E.F.A. Cup»".** Și tot **„The Sun"** continua: **„Ar fi o performanță care ar coincide perfect, și ca moment al desfășurării finalei, cu aniversarea lui Tottenham, întrucît cucerirea „Cupei cupelor" în 1963 a depășit, atunci, cu un an festivitățile celor opt decenii".**

Iată, așadar, care este **ținta lui Tottenham Hotspur,** una dintre cele mai vechi echipe din prima ligă engleză (unde activează cu mici întreruperi din 1908) și, totodată, cu palmaresul ornat cu victorii dintre cele mai frumoase: campioană în 1950—1951 și 1960—1961, cîștigătoare a **„Cupei Angliei"** în 1901, 1921, 1961, 1962 și 1967. **„The Spurs"** este una dintre cele patru formații care (alături de **Preston North End, Aston Villa** și **Arsenal**) și-au trecut în cartea de onoare victoria concomitentă în campionat și în cupă, victorii încununate (în cazul lui **Tottenham**), cum s-a arătat mai sus, prin cîștigarea **„Cupei cupelor"** (5—1 în finală cu **Atletico Madrid**) în 1963.

Clasîndu-se la sfîrșitul campionatului 1970—1971 pe locul 3, formația londoneză a cucerit dreptul de a participa la prima ediție a **„Cupei UEFA".** În primul meci a trecut ușor peste cîștigătoarea **„Cupei Islandei",** echipa **Keflavik F. K.,** pentru ca în cel de al doilea să depășească greu pe cîștigătoarea **„Cupei Franței",** formația **F. C. Nantes** : 6—0 în deplasare și 1—0 la **Londra.** Cu toate astea, **Tottenham** se anunță ca un adversar foarte dificil pentru **Rapid.** Mai întîi pentru că în campionat face dovada unei forme constant bună: neînvinsă în ultimele șapte etape (șase victorii și un meci egal) ocupă locul al 7-lea, avînd cinci puncte în minus față de **Manchester United,** lîderul clasamentului, deși a jucat un meci mai puțin.

Tottenham alinează o formație deosebit de puternică, vedetele echipei fiind internaționalul galez **Mike England,** apoi cunoscuții **Knowles, Alan Mullery, Alan Gilzean, Martin Chivers,** ca și fostul atacant al echipei **Angliei** la campionatul mondial din 1966, **Peters.** Dar iată cum arată 11-le aliniat în mod obișnuit: **Jennings — Kinnear, Beal, England, Knowles — Mullery, Peryman, Peters — Neighbour, Chivers, Gilzean.**

Joe Kinnear, unul dintre jucătorii de bază ai lui Tottenham (tricou de culoare închisă), în plină acțiune

PROGRAMUL OPTIMILOR DE FINALĂ ALE CUPEI U.E.F.A.

Eintracht Braunschweig — Ferencvaros Budapesta: A.C. Milan — Dundee United; F.C. St. Johnstone — Zelesnicear Sarajevo; Rapid Viena — Juventus Torino sau F.C. Aberdeen; P.S.V. Eindhoven — Lierse S.K.; F.C. Carl Zeiss Jena — Wolverhampton Wanderers; U.T.A. — Vittoria Setubal și Tottenham Hotspur — Rapid București.

ECOURI LA UNA DINTRE CELE MAI GRAVE ŞI MAI DISCUTATE HOTĂRÎRI ALE COMISIEI DE DISCIPLINĂ U. E. F. A., PRIVIND INCIDENTELE DIN PARTIDA BORUSSIA MÖNCHENGLADBACH – INTER

„TRIBUNALUL DE LA GENEVA" ŞI SENTINŢA LUI...

Mazzola a reintrat în cursă pentru depăşirea optimilor de finală ale C.C.E. Dar în repetarea startului lui Internazionale a avut un cuvînt hotărîtor şi decizia „Tribunalului de la Geneva".

S-a disputat şi (devenita) prima manşă a meciului **Internazionale—Borussia Mönchengladbach** şi încă nu s-au stins ecourile cazului acestor echipe. Probabil că, atît incidentul cît şi, mai ales, decizia care a urmat reprobabilelor fapte petrecute pe stadionul din **Mönchengladbach** vor rămîne unul dintre cele mai senzaţionale momente ale ediţiei 1970/1971 a **„Cupei campionilor europeni"**. Faptul cel mai deosebit, mereu comentat şi încă de foarte mulţi contestat, este însă acea prevedere din hotărîrea comisiei de disciplină U.E.F.A. care a anulat rezultatul primului meci, oferind — după foarte multe opinii — o sentinţă mai mult decît favorabilă clubului milanez.

Dar să vedem mai întîi care a fost componenţa comisiei de disciplină **U.E.F.A.** Pentru situaţia cu totul excepţională şi, faţă de agenda extrem de încărcată, ea a fost convocată în plenul ei. Altfel, ea activează în componenţe mai restrînse. Dar iată „completul de judecată" care a funcţionat pentru celebrul caz de la **Mönchengladbach**: preşedinte: **Louis Wouters** (Belgia), preşedinte al federaţiei belgiene, avocat la Curtea de Apel din **Bruxelles**; **Sergio Zorzi** (Elveţia), avocat din **Bellinzona**; **Vladimir Petr** — membru al Comitetului federal cehoslovac, avocat din **Praga**; **Erki Poroila,** secretarul federaţiei finlandeze de fotbal; **Giuseppe Misfud Bonnici,** preşedinte al federaţiei de fotbal din Malta; nu a avut dreptul de a participa la judecarea cazului avocatul **Barbé**, reprezentînd federaţia italiană în cadrul comisiei. Dată fiind importanţa şedinţei, la ea au asistat — fără drept de vot — preşedintele U.E.F.A., Gustav Wiederkehr (Elveţia); preşedintele comisiei de arbitri U.E.F.A., **S. Dafinov** (Bulgaria); **Denis Follows** (Anglia) şi **Nedialko Donski** (Bulgaria), membri ai comisiei **„Cupei campionilor europeni"**.

Martori principali: **Matt Busby** (Anglia), delegatul U.E.F.A. la meciul de la **Mönchengladbach** şi **W. Dorpmans** (Olanda) arbitrul partidei.

Dezbaterile propriu-zise ale comisiei sînt cunoscute mai puţin. Ele au fost foarte aprinse şi zecile de ziarişti au trebuit să aştepte destule ore pînă la terminarea reuniunii comisiei desfăşurată în sala C (sala de conferinţe) a hotelului **„Rhône"** din **Geneva.** Interesele celor două părţi au fost susţinute — şi cu mult succes, faţă de îndelunga ezitare a juriului — de către avocatul **Prisco**, vicepreşedinte al clubului şi **Manni**, secretarul său, pentru **Internazionale**; **Grashiff**, vicepreşedinte şi **Wittstmann**, consilier juridic, pentru **Borussia.**

Cum s-a ajuns la sentinţa cunoscută? Ea reprezintă propunerea preşedintelui comisiei, belgianul **Wouters**. I s-a opus propunerea finlandezului **Poroila** care prevedea omologarea rezultatului de pe teren, o amendă dublă decît cea acordată de comisie, şi suspendarea terenului lui **Mönchengladbach** pentru patru meciuri internaţionale oficiale. Disputa a fost, cum spuneam, acerbă şi decizia dată cu minimă majoritate: trei voturi contra două. În afara autorilor celor două propuneri, nu se ştie cine au fost cei doi membri care au optat pentru **„ideea Wouters"** şi cine s-a declarat, prin votul său, partizanul propunerii finlandezului **Poroila.**

Cum era de aşteptat, la anunţarea deciziei comisiei, reacţiile au fost diferite. În vreme ce delegaţia italiană a părăsit hotelul foarte bine dispusă, cea a clubului din **Mönchengladbach** era tare amărîtă. Cîteva scurte comentarii ale hotărîrii: **„Trebuie dovedită severitate maximă, altfel compromitem competiţiile europene..."** (preşedintele U.E.F.A. — **Wiederkehr**); **„N-am făcut decît să aplicăm, pe baza faptelor, obiectiv şi riguros controlate, prevederile regulamentului..."** (**Wouters**, preşedintele comisiei de disciplină). **„Pentru un act irresponsabil se anulează o performanţă pe care dimensiunile ei o fac inatacabilă..."** (vicepreşedintele lui Borussia Mönchengladbach — **Grashiff**). **„Noi am plătit în absolut aceleaşi severe condiţiuni aruncarea unei monede pe San Siro, o monedă pe care nimeni n-a găsit-o..."** (**Prisco** — vicepreşedintele lui Internazionale).

Cum vedeţi, opinii divergente, cum extrem de confuz şi de controversat a fost şi incidentul însuşi. Cum confuze, diverse şi încă aprinse sînt şi comentariile privind una dintre cele mai fierbinţi secvenţe ale **„Cupei campionilor europeni"**, de la începuturile ei şi pînă astăzi.

— ef. i. —

UN STUDIU F.I.F.A. ASUPRA C.M. DIN MEXIC

De curînd, organismul suprem al activităţii fotbalistice — **F.I.F.A.** — a dat publicităţii datele unui studiu asupra ultimei ediţii a campionatului mondial întocmit de o comisie tehnică formată din nord-irlandezul **Harry Cavan**, englezii **Walter Winterbottom** şi **Ron Greenwood**, vest-germanul **Dettmar Cramer**, luxemburghezul **René Courte** (secretar) şi italianul **Sandro Puppo**.

Studiul, întocmit pe lungimea a 40 de pagini, este absolut asemănător celui redactat după C.M din **Anglia** şi cuprinde următoarele capitole: 1. Recomandări generale, 2. Cazarea, hrana echipelor şi condiţiile generale, 3. Interpretarea regulilor de joc şi arbitrii, 4. Medicina sportivă, 5. Antrenamente şi jocuri internaţionale, 6. Aclimatizare, 7. Observaţii la jocurile turneului final, 8. Planul de antrenament al reprezentativei **Braziliei**.

În acest studiu, este evidenţiată dorinţa antrenorilor şi managerilor celor 16 echipe finaliste ca pe viitor să se facă o mai riguroasă selecţie a echipelor participante la turneul final. S-a mai evidenţiat aprecierea pe care au dat-o antrenorii celor 16 echipe finaliste ideii de a se organiza, înaintea începerii turneului final un curs pentru uniformizarea interpretării regulamentului de joc, idee care ar trebui şi în viitor susţinută şi dezvoltată.

Din acest studiu se remarcă îndeosebi planul de pregătire pe care l-a urmat reprezentativa **Braziliei**, cîştigătoarea ediţiei din **Mexic.** Pentru pregătirea specială a reprezentativei s-a afectat o perioadă de nu mai puţin de 111 zile din care doar 19 zile au fost de odihnă.

MARILE CLUBURI DIN URUGUAY — ÎN PRAGUL FALIMENTULUI

Marile cluburi din **Uruguay** — **Nacional** şi **Penarol** — sînt într-o disperată situaţie financiară. Primul dintre ele, actualul campion al ţării şi al **Americii de Sud**, este de-a dreptul în pragul falimentului. Jucătorii, care de mai multe luni nu şi-au primit drepturile băneşti, au declarat grevă ceea ce i-a determinat pe conducătorii marelui club din **Montevideo** să se oblige a le achita în rate lunare pînă la 1 decembrie a.c. Din acest motiv toate încasările care se fac în acest timp sînt blocate şi împărţite jucătorilor. Dar cum o nenorocire nu vine niciodată singură, a apărut un debitor mai... gras, o firmă de automobile, care pretinde

să i se restituie o datorie de 400 000 dolari. Aşa a hotărît tribunalul, astfel că **Nacional** n-are încotro şi va trebui să plătească. Marea speranţă fusese finala intercontinentală, dar cum aceasta nu se va mai juca...

Penarol se află şi el într-o situaţie aproape asemănătoare în care a fost dus de nesăbuita politică financiară a conducătorilor săi. Ce se va alege de aceste două mari cluburi aflate în pragul falimentului după o glorioasă activitate de mai bine de 70 ani?

ZLATKO CEAIKOWSKY A PLECAT DE LA DINAMO ZAGREB

Unul dintre cei mai reputaţi antrenori de pe continentul nostru, iugoslavul **Zlatko Ceaikowsky**, care, de peste un an, de cînd a plecat de la **Bayern München**, antrenează pe **Dinamo Zagreb**, a fost nevoit să părăsească şi această echipă ca urmare a repetatelor ei insuccese în campionat.

În cadrul unei recente conferinţe de presă, Ceaikowsky a spus: **„Cel care va urma după mine va trebui să fie, în primul rînd, ghicitor"** (aluzie la modul total întîmplător cum acţionează echipa, debusolat, cu mari fluctuaţii de la un meci la altul şi chiar în cursul aceluiaşi meci). Cu alte cuvinte, echipa din **Zagreb** are nevoie de un ghicitor, un prezicător şi nu de un antrenor!

Zlatko Ceaikowsky a mai adăugat că nu mai poate rămîne la această echipă din pricina rezultatelor ei slabe, ceea ce impietează asupra reputaţiei lui de antrenor. **„Am antrenat multe echipe în cariera mea, dar aşa ceva încă n-am întîlnit. Dinamo Zagreb este o echipă fără inimă şi fără calităţi, niciodată nu poţi şti cum va juca. Am antrenat echipe care nu aveau calităţile pe care le are Dinamo Zagreb, dar al căror jucători luptau cu foată ardoarea, compensînd astfel anumite carenţe".**

După cum se vede, intenţia lui **Ceaikowsky** de a face din **Dinamo Zagreb** un team puternic, redutabil, de clasă continentală, a eşuat. Astăzi, această echipă, nu numai că n-a reuşit să cîştige vreun titlu cu **Ceaikowsky** la cîrmă, aşa cum doreau conducătorii ei, dar se află într-o situaţie destul de puţin plăcută, cu mult sub veleităţile şi ambiţiile pe care le are, ocupînd unul din ultimele locuri în clasament. Din acest motiv, **Ceaikowsky** a fost nevoit să părăsească echipa, urmînd a da curs uneia din numeroasele oferte care i-au fost făcute imediat. Şi după cum a declarat el, este foarte probabil ca în viitor să activeze tot în **R.F. a Germaniei**, la un club al cărui nume n-a vrut să-l facă, deocamdată, cunoscut. Înlocuitorul lui Ceaikowsky la conducerea tehnică a echipei din **Zagreb**, a fost numit fostul ei jucător, internaţionalul **D. Jerkovici.**

DE PRETUTINDENI

ÎN ANGLIA VA FI MODIFICATĂ REGULA OFSAIDULUI!

Un comunicat recent al Ligii profesioniste de fotbal din **Anglia**, emis în urma unor ample dezbateri care au avut la bază numeroase şi variate experimente, informează că, aproape sigur, din viitorul campionat, se va aduce o importantă modificare a regulamentului de joc. Mai precis este vorba de **abolirea regulii ofsaidului, care nu va mai fi sancţionat decît în interiorul careului.** Dacă inovaţia va da rezultatele dorite, arată comunicatul, începînd din campionatul următor se va renunţa în mod definitiv la regula ofsaidului pe întreaga suprafaţă de joc.

Un purtător de cuvînt al Ligii a adăugat că **„mai lipseşte doar aprobarea federaţiei engleze de fotbal dar obţinerea acesteia este mai mult o formalitate".** Pe de altă parte se mai arată că forul suprem fotbalistic internaţional — **F.I.F.A.** — a urmărit cu interes experimentele făcute în acest sens şi că va sprijini fără rezerve această măsură.

TURNEUL U.E.F.A. PE URMA CELORLALTE COMPETIŢII

Asemenea celorlalte întreceri organizate de U.E.F.A. — „Campionatul Europei" (echipa A şi de tineret), cupele europene, etc. — şi **Turneul U.E.F.A.**, rezervat reprezentativelor de juniori cunoaşte un mers ascendent. Pentru ediţia din anul viitor, din **Spania**, s-au înscris 30 de ţări europene dintre cele 33 afiliate la forul continental.

Reamintim că, în conformitate cu regulamentul competiţiei, 10 echipe sînt calificate automat. Este vorba de formaţia ţării organizatoare, **Spania**; de cîştigătoarea ultimei ediţii, echipa **Angliei**; de formaţiile clasate pe locul doi în precedentele serii eliminatorii, echipele **Olandei, României, Scoţiei, Franţei, Italiei, Maltei, Norvegiei, Ungariei.** Pentru celelalte şase locuri, rămase, vor lupta deci 20 de echipe. Asupra modului de desfăşurare a calificărilor, am mai scris şi vom mai reveni, pe măsură ce ne vom apropia de etapa deciziilor privind cele şase locuri rămase de completat. Reprezentativa noastră, calificată automat, desfăşoară intense pregătiri pentru cristalizarea unei formule de echipă.

CAMPIONATUL AFRICII

De curînd s-au întrunit la **Cairo** membrii Comitetului Executiv al Confederaţiei africane de fotbal şi delegaţii celor opt echipe reprezentative calificate pentru turneul final al celui de-al 8-lea campionat al **Africii** inter-ţări. În prezenţa acestora s-a tras la sorţi compoziţia celor două grupe. Din grupa A fac parte **Camerun, Kenya, Mali** şi **Togo** iar din grupa B, **Sudan, Congo (K), Congo (B)** şi **Maroc.** Meciurile grupei A se vor juca în oraşul **Yaounde** iar cele ale grupei B în oraşul Doula.

Optimile de finală vor avea loc la 23—29 februarie, semifinalele la 2 martie iar finala şi meciul pentru locurile 3—4 în ziua de 5 martie 1972 în oraşul **Yaounde.**

PE TEME DE ACTUALITATE

FORME SUPERIOARE...

Pare-că în nici un sezon, viaţa fotbalului nu a străbătut atîtea evenimente semnificative pentru bunul său mers. Competiţiile de amploare nu obosesc deloc. În pofida unor pronosticuri pesimiste, atracţia pentru cupele europene, pentru cele similare de pe alte continente, plus competiţiile reprezentativelor care au început şi ele să fie organizate în toate zonele geografice clasice ale globului devin tot mai atractive, depăşesc toate recordurile de public, de interes.

În mod firesc, urmărind forme cît mai perfecte, sistemele competiţionale caută calea cea mai bună de progres. Pe de altă parte, interesate de prezenţa activă în calendarul competiţional de maximă categorie, federaţiile naţionale au angajat o adevărată cursă pentru obţinerea dreptului de a organiza momentele supreme ale acestora, turneele finale ale campionatului lumii. După agitatele reuniuni F.I.F.A. care au acordat organizarea ediţiei 1978 **Argentinei**, şi pe cea din 1982 **Spaniei**, disputa pentru definitiva alocare a organizării ediţiilor 1986 şi 1990 s-a declanşat şi ea, demonstrînd că trăim — cu adevărat — într-un secol al vitezei. Dar, iată, remarcăm ideea ca aceste atribuiri — şi în scopul creşterii forţei de organizare dar şi pentru o mai largă cuprindere geografică a evenimentului — **să fie preluate de mai multe ţări în loc de una.** Comitetul director al federaţiei argentiniene a şi comunicat că poartă discuţii cu cel al federaţiei din Montevideo pentru eventuala găzduire, de către marele stadion din capitala **Uruguayului**, a unora dintre partidele turneului final din 1978. Printre cele mai solide candidaturi privind ediţia 1982 se anunţă a fi cea a grupului de ţări **Maghreb**, propunere de mai multă vreme serios luată în vedere de forul internaţional, care ar dori să includă un nou continent în obişnuitul circuit de pînă acum: Europa — continentele americane.

Iată iniţiative care vor duce competiţia supremă într-o nouă şi superioară formă de organizare, simbolizînd într-un fel însăşi dorinţa de cooperare, de pace, de bună înţelegere a omenirii.

— ef. i. —

ERA, DE FAPT, SCENA DE ADIO!

Așa cum au evoluat lucrurile pînă la urmă, această scenă va rămîne și despărțirea lui RAMSEY de STILES. Și secvența se petrece într-un moment al triumfului, pe WEMBLEY, la cîteva momente după ce ANGLIA a cucerit titlul suprem...

AUTORUL...

Jucătorul cu cel mai de succes sezon din fotbalul vest-german, GUNTER NETZER (dreapta) este și autorul unei cărți apărută recent. Iată-l, în fotografie, alături de antrenorul său de la BORUSSIA MÖNCHENGLADBACH, WEISSWEILLER.

MĂRTURISIRILE LUI RUDI GLÖCKNER

Este neîndoios faptul că în ultimul timp arbitrul Rudi Glöckner *(R.D.G), a cunoscut o ascensiune tot mai rapidă, astăzi el fiind considerat ca unul dintre cei mai buni, dacă nu cel mai bun, arbitru de pe glob. Ca o recunoaștere a meritelor sale, F.I.F.A. i-a încredințat conducerea unor meciuri de mare răspundere cum ar fi spre exemplu, finala „Cupei tîrgurilor europene"* (Leeds United — Juventus Torino *din acest an) și, mai ales, ultima finală a C.M. din* Mexic. *Despre aceasta din urmă el scria de curînd în cunoscuta publicație „Sportecho"; „Niciodată nu am fost așa indispus. Un arbitru trebuie să fie judecător și nu parte; mărturisesc că inima mea bătea pentru brazilieni la care apreciez în cel mai înalt grad stilul și jucătorii... Îmi era așa teamă că îi voi favoriza încît, la începutul meciului, am fluierat cel puțin de vreo 2—3 ori împotriva lor, pe nedrept... Din fericire totul s-a terminat bine"...*

Referindu-se la dificila sarcină pe care o au arbitrii în general, Glöckner *spune :* „Culoarea neagră a echipamentului nostru are darul să ne facă antipatici în ochii publicului. Visez ca într-o zi să arbitrez într-un echipament de culoare albă !".

ENTUZIASM DIMINUAT DIN CAUZA... NUCILOR

Clubul Bedford *din Liga secundă a campionatului englez avea în ultimul timp comportări contradictorii. Entuziasmul suporterilor scăzuse atît de mult încît și atunci cînd echipa juca bine aplauzele se lăsau așteptate. Acest suport moral pe care se bazează orice echipă, mai ales cînd evoluează pe teren propriu, devenise, în cazul pe care-l relatăm, nul sau aproape nul.*

O atentă studiere a fenomenului a dus la o concluzie pe cît de netă pe atît de surprinzătoare. Entuziasmul suporterilor nu se diminuase deloc, rămăsese același, dar aceștia nu și-l puteau manifesta din pricina... nucilor și alunelor pe care le consumau în timpul jocului și care le imobilizau mîinile. Măsura care se impunea a fost luată de urgență : interzicerea vînzării acestor produse pe stadionul echipei. Și, subit, rezultatele au fost mai mult decît pozitive. „Descătușați" de aceste „poveri", înfocații suporteri au început să-și manifeste la fel de zgomotos ca și înainte simpatia pentru echipa lor favorită, iar aceasta să aibă comportări tot mai bune și mai constante.

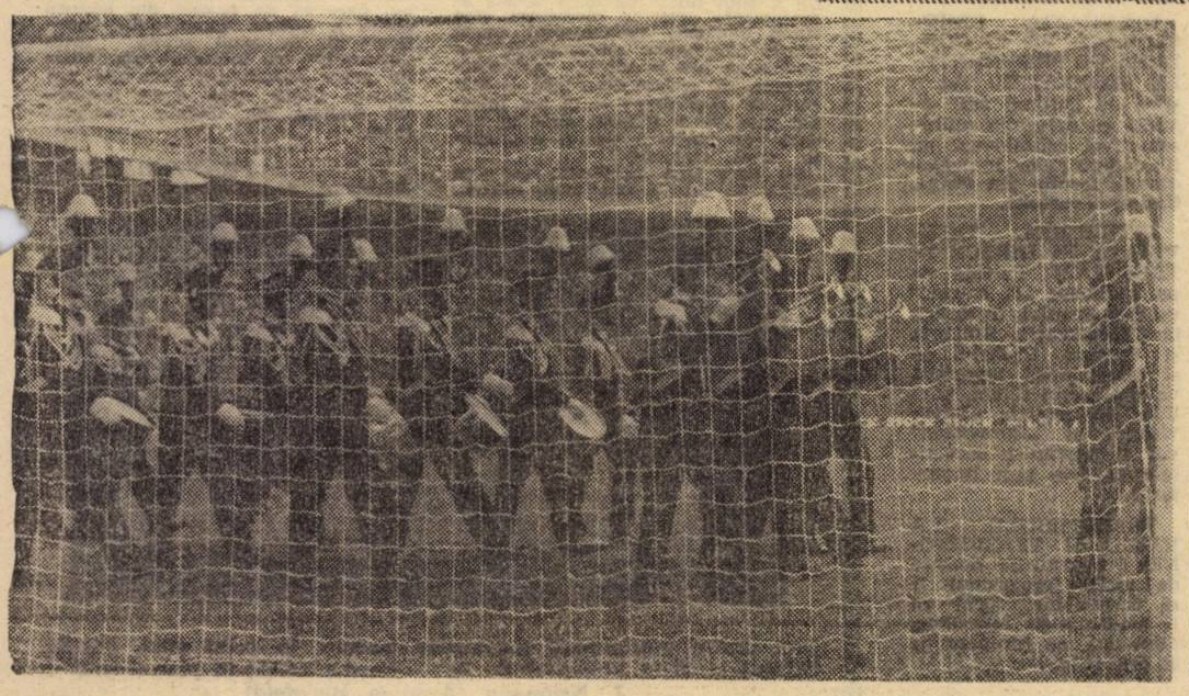

extern MAGAZIN extern

ȘI, TOTUȘI, NU VA FI GOL!

Nici nu se discută, privind fotografia alăturată, că mingea va intra în poartă. Dar lucrurile nu s-au petrecut așa. Este drept, cu prețul unui henț, jucătorul mascat de portar va scoate balonul în afara porții. S-a dictat penalti... care însă a fost ratat. Peripețiile s-au petrecut într-un meci din campionatul elvețian, Basel — Grasshoppers.

PICĂ MINGI DIN CER!

Așa s-ar putea intitula această scenă, de la un antrenament al echipei naționale elvețiene. Fiecare jucător așteaptă să-i... cadă din cer balonul cu care face exerciții de lovire a mingii cu capul.

După cum relatam într-un număr anterior, federația italiană a instituit „Premiul Vittorio Pozzo" în semn de omagiu pentru cel care a fost selecționer unic al „Squadrei Azzurra"

Acest premiu urmează a fi acordat fotbaliștilor care au cel puțin 20 prezențe în echipa națională. Printre aceștia amintim pe **Meazza, Rosetta, Ferrari, Boniperti, Orsi, Piola, Rava, Andreolo, Olivieri, Foni, Bernardini,** dintre foștii jucători și **Facchetti, Mazzola, Rivera, Domenghini, Guarneri, Bulgarelli, Corso, Riva** etc. dintre cei actuali.

Înmînarea premiilor se va face de către Președintele Republicii Italiene, **Giuseppe Saragat,** în ajunul meciului **Italia — Austria,** din cadrul „Campionatul Europei", programat la **Roma** în ziua de 20 noiembrie.

DIN FOTBALUL BRITANIC

● Un nou transfer de senzație în Anglia. **Newcastle United** a achiziționat de la **Blackpool** pe internaționalul scoțian **Tony Green** în schimbul sumei de 90 000 lire sterline plus un jucător, Keith Dyson, evaluat și el la cca. 50 000 lire sterline.

● În dimineața meciului pe care echipa sa, **Manchester United,** urma să-l susțină cu **Newcastle,** cunoscutul internațional **George Best** a primit un telefon prin care era amenințat că dacă va îndrăzni să înte pe teren va fi împușcat pe loc. Best nu s-a lăsat deloc intimidat, a jucat, a... marcat și echipa lui a cîștigat cu 1—0.

● Prezență pentru a șaptea oară consecutiv în finala **„Cupei Ligii Scoțiene"**, cunoscuta echipă **Celtic** a pierdut fără drept de apel și la un scor sever (1—4) în fața unei ilustre necunoscute, **Thistle Partick !**

DEFILEAZĂ FANFARA !

În cinstea lui **Giacinto Facchetti,** defilează pe stadionul **San Siro** cea mai renumită fanfară a **Italiei,** fanfara carabinierilor. Fotoreporterul a prins pe peliculă momentul cînd celebrii muzicanți trec prin fața porții unde jucători celebri au înscris goluri celebre. Instantaneul datează de la meciul **Italia — Suedia,** cînd **Facchetti** a jucat pentru a 60-a oară în echipa națională.

MOZAIC

● Internaționalul maghiar de la **Vasas Budapesta, Kalman Meszöly,** care își anunțase retragerea din activitate, ca urmare a conflictului care i-a opus clubului său, a revenit la sentimente mai bune și va continua să joace tot la Vasas. Cea mai mare dorință a lui, după cum a declarat recent, este să mai joace măcar o dată în echipa națională, ceea ce ar însemna a 57-a selecționare.

● **„Balonul de aur"**, trofeu ce se acordă anual de către federația suedeză celui mai valoros jucător, a fost atribuit lui **Ronnie Helstroem,** portarul echipei naționale.

● Pentru că nu putea face față zecilor de mii de solicitatori de bilete pentru meciul cu **Internazionale** din C.C.E., secretariatul clubului vest-german **Borussia Mönchengladbach** a instalat la telefon o bandă magnetică avînd imprimată pe ea următoarea frază : **„Biletele s-au epuizat, nu mai insistați".** Cînd solicitatorul formă numărul de telefon al secretariatului clubului, banda se declanșa și dădea același răspuns.

● Înscriind nu mai puțin de cinci goluri în meciul cu **F.C. Köln,** atacantul echipei **Schalke 04, Klaus Scherr,** a egalat recordul golurilor marcate într-un meci de campionat în Bundesliga deținut de **Brunnenmayer** (München 1860) și **Brungs** (F. C. Nürnberg).

UMOR UMOR

— Jocul are o excelentă valoare tehnică, nu ?

(Din „Kicker")

FOTBAL

REDACȚIA ȘI ADMINISTRAȚIA
str. V. Conta nr. 16, etajul V, București, sectorul I, telefoane : 11.10.05 (centrală), 12.95.96

Prezentarea artistică : Liviu BOBOCEA
Prezentarea grafică : Alexandru MUSCA

DUMINICĂ LA PRAGA

MECI DECISIV ȘI PENTRU REPREZENTATIVA DE TINERET

În aceeași zi, în care, la București, se întîlnesc primele reprezentative, la Praga, are loc o partidă, tot așa de importantă pentru clasamentul grupei, între selecționatele de tineret ale **Cehoslovaciei** și **României**. Echipa noastră are un punct avans față de cea cehoslovacă și îi este suficient un meci egal spre a se califica. Clasamentul actual al grupei este următorul :

1. România	3	2	1	0	5	1	2 5
2. Cehoslovacia	3	1	2	0	7	1	4 4
3. Finlanda	4	0	1	3	4	10	1

Cum se vede, partida de duminică este ultima din grupă. Care sînt pregătirile din cele două tabere? Vi le prezentăm în cele ce urmează :

PREGĂTIRILE LOTULUI NOSTRU...

Lotul nostru reprezentativ și-a început pregătirile în aceeași zi cu lotul A. Vinerea trecută tinerii selecționați au fost convocați la **Lugoj** pentru controlul medical și unui variat program de odihnă activă (jocuri distractive cu mingea, ore de înot la bazinul acoperit **Floreasca**, gimnastică). Duminică dimineața, cei doi antrenori, GHEORGHE OLA și GHEORGHE CONSTANTIN, au condus prima ședință propriu-zisă de pregătire.

Luni a fost ziua întîiului joc de verificare, disputat în compania echipei de tineret-rezerve **Steaua**. S-a jucat o repriză de 30 de minute și una de 40 de minute, rulîndu-se întregul lot care, la ora aceea, era compus din următorii jucători : **Ștefan** și **Ariciu** (portari), **Niculescu, Smarandache, Sătmăreanu II, Olteanu** (St. roșu), **Popovici, Hajnal, Gabriel Sandu** (fundași), **Cadar, Bölöni** (mijlocași), **Lică, Kun II, Broșovschi, Marcu** (înaintași). În cursul dimineții de marți au sosit ultimii doi convocați : căpitanul selecționatei, **Simionaș**, reținut de gripă și examene la **Iași**, ca și Uifăleanu, la **Cluj**.

Ziua de marți a fost dedicată antrenamentelor. Astăzi, lotul se deplasează la **Alexandria** unde dispută ultimul joc de verificare, în compania formației locale, **Comerțul**. Mîine, din nou antrenamente, iar vineri dimineața plecarea — cu avionul — spre **Praga**. Simbătă, cei doi antrenori ar dori să efectueze o „recunoaștere" a stadionului unde se va desfășura meciul, urmată de o ușoară ședință de pregătire.

Întîlnirea de la **Praga** este foarte importantă pentru echipa noastră de tineret, care are posibilitatea să ocupe primul loc în grupa sa și să se califice în sferturile de finală ale marei competiții europene, aflată la prima sa ediție pentru formațiile de tineret.

Ce crede despre întîlnirea de duminică antrenorul **Gheorghe Ola**? Iată : **„Am reușit să recuperăm tot lotul, dacă ne gîndim că nu mai puțin de cinci jucători au suferit de gripă : Simionaș, Uifăleanu, Sandu, Smarandache și Sătmăreanu. Sîntem optimiști în privința jocului. Pot să vă asigur că ne vom întoarce neînvinși.**

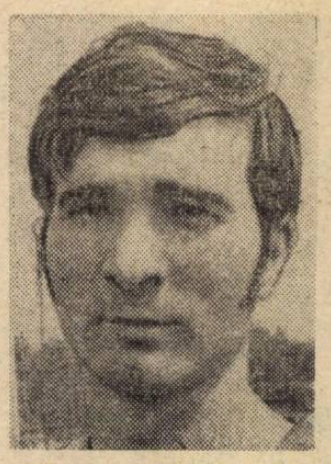

MARCU

Asupra formației probabile pentru partida de duminică, se poate da, ca avînd cele mai mari șanse să joace, următorul unsprezece :

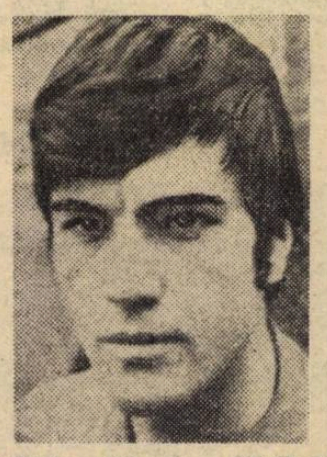

SIMIONAȘ

● **Ștefan** (23 ani — „U" Cluj) ● **Niculescu** (24 / „U" Craiova) ; **Sătmăreanu** II (20 / Dinamo) ; **Olteanu** (21 / St. roșu) ; **Popovici** (23 / U.T.A.) ● **Simionaș** (21 / Politehnica) ; **Cadar** (23 / St. roșu) ● **Uifăleanu** (23 / „U" Cluj) ; **Kun II** (22 / U.T.A.) ; **Broșovschi** (20 / U.T.A.) ; **Marcu** (20 / Steaua)

REZERVE : **Ariciu** (21 / F.C. Argeș), **Smarandache** (18 / Steaua), **Hajnal** (19 / A.S.A. Tg. Mureș), **G. Sandu** (19 / Dinamo), **Bölöni** (18 / A.S.A. Tg. Mureș), **Lică** (22 / „U" Cluj).

...ȘI CELE ALE SELECȚIONABILILOR CEHOSLOVACI

Praga, 9 (prin telefon). Pentru partida cu echipa de tineret a României, formația de tineret cehoslovacă a susținut un meci amical cu reprezentativa similară a Poloniei, în ziua în care echipele A ale Cehoslovaciei și Țării Galilor se întîlneau la Praga.

Antrenorii Vengloș și Fabera au procedat în acest fel obligați de împrejurări. Țara Galilor nu prezintă echipă de tineret, iar echipa Cehoslovaciei avea nevoie de o verificare a potențialului său. Întîlnirea a avut loc la Poznan și a luat sfîrșit cu victoria la limită a gazdelor : 1—0. Cu toate că începutul jocului a aparținut fotbaliștilor cehoslovaci, în min. 13, fundașul polonez Szymanowski a făcut o incursiune pe aripă și, din apropierea careului de 16 m. a centrat spre Lata, care — fără a mai ezita — a șutat puternic înscriind unicul gol. În această partidă cei mai buni jucători cehoslovaci au fost Klement, Varadin și Ștafura.

Pentru partida de duminică, cu echipa de tineret a României, antrenorii Vengloș și Fabera au cîteva probleme de rezolvat. În primul rînd nu-l vor putea folosi pe jucătorul Klement (Banik Ostrava), care, duminică, în meciul de campionat, a fost eliminat de pe teren și ca atare a pierdut dreptul de a fi selecționat. În al doilea rînd, este vorba de Tomanek. Dacă acesta va juca la echipa A, atunci nici el nu va putea fi utilizat. În orice caz, zilele care urmează vor lămuri totul.

Lotul cuprinde pe următorii jucători :

Cervenan (Tatran Prešov), **Szabo** (Z.V.L. Nitra) — portari ;

Varadin (Spartak Trnava), **Dvorak** (Dukla), **Luza** (Slavia), **Samek** (Dukla), **Kobek** (Union Teplice) — fundași ;

Panenka (Bohemians — div. B), **Stafura** (V.S.S. Kosice), **Meichar** (Union Teplice) — mijlocași ;

Biciovsky (Dukla), **Gajdușek** (Dukla), **Masny** (Slovan), **Bubenko** (Tatran Prešov), **Albrecht** (Jednota Trencin) — atacanți.

După toate probabilitățile va fi aliniată următoarea formație : **Cervenan — Varadin, Samek, Dvorak, Biciovsky — Luza, Stafura — Panenka, Masny, Melichar, Gajdușek.**

Partida se va desfășura duminică dimineața la ora 10 (11 ora României), pe terenul uneia dintre cele mai vestite echipe din anii de după primul război mondial și anume VIKTORIA ZIZKOV, înființată în anul 1903. Stadionul posedă tribune pentru 12.000 de spectatori și este situat într-un cartier pitoresc din Praga.

PAVEL RYPAR

NUMĂRUL VIITOR AL REVISTEI

FOTBAL

VA APĂREA JOI 13 NOIEMBRIE A.C. CU AMPLE REPORTAJE ALE MECIULUI ROMANIA — CEHOSLOVACIA ȘI CU CRONICILE ETAPEI A X-A DIN DIVIZIA A.

„ULTIMA ORĂ" A MECIULUI DE DUMINICĂ DE LA BUCUREȘTI

VINERI SOSEȘTE PREȘEDINTELE U.E.F.A. Marți seara, secretarul **U.E.F.A.** a comunicat telefonic federației noastre că președintele forului internațional european, **Gustav Wiederkehr**, care va fi delegatul acestuia la jocul de duminică, va sosi la **București** vineri seara, pe calea aerului, venind de la **Zürich**.

DELEGAȚIA CEHOSLOVACĂ VA FI CONDUSĂ DE PREȘEDINTELE FEDERAȚIEI. Tot o știre de „ultimă oră" anunță că delegația reprezentativei cehoslovace va fi condusă chiar de președintele forului din **Praga**, **Rudolf Tvaroska**.

ÎNTÎLNIREA, TELEVIZATĂ ÎN DIRECT ÎN TREI ȚĂRI. Partida de pe stadionul „23 August" va fi transmisă, în direct, în **Cehoslovacia, Bulgaria** și **Ungaria**. Probabil că și televiziunea iugoslavă va prelua, în direct, partida. Pe rețelele **„Intervision"** și **„Eurovision"** vor fi transmise secvențele ei cele mai importante.

TRANSMISIILE LA RADIO ȘI TELEVIZIUNE. Pe posturile noastre de radio (programul I) și televiziune, jocul va fi transmis în întregime, duminică, cu începere de la ora 14,10.

DIN FOTBALUL INTERNAȚIONAL

● **NOUL ANTRENOR AL LUI ATLETICO MADRID.** În locul lui **Marcel Domingo**, demis pentru rezultatele necorespunzătoare ale echipei, comitetul director al lui **Atletico Madrid** l-a numit în funcția de director tehnic pe **Max Merkel**, antrenorul austriac care a cîștigat cîndva titlul de campioană a **R. F. a Germaniei** cu Nürnberg, căzînd apoi în anonimat.

● **BRITO SUSPENDAT PE UN AN.** Comisia de disciplină a Confederației de sporturi din **Brazilia** l-a suspendat pe un an pe internaționalul **Brito (Botafogo)**. El l-a lovit pe arbitrul **Josef Herrera, în cursul meciului Botafofo-Vasco da Gama.**

● **HAMRIN A DEVENIT ANTRENOR.** Cunoscutul fost internațional suedez **Kurt Hamrin** a devenit antrenorul echipei italiene de liga a III-a, **Pro Vaerceli**. La prima ședință de pregătire condusă de **Hamrin** au asistat o mie de spectatori.

● **MECI ÎN ONOAREA LUI HURST.** Clubul **West Ham** a decis să organizeze un meci în onoarea jucătorului său, **Hurst**, internațional de renume, autorul a trei goluri ale selecționatei engleze în finala C.M. din 1966. La joc, care va opune echipa **West Ham** unei formații de internaționali au fost invitați, printre alții, cunoscuții internaționali **Pele, Tostao, Müller, Beckenbauer, Eusebio, Simoes, Banks, Gemmel.**

● **STANLEY ROUS SE OPUNE MODIFICĂRILOR DE REGULAMENT.** Recent, președintele **F.I.F.A., Stanley Rous**, a anunțat că personal este împotriva oricăror modificări ale regulamentului de fotbal. Oficialul englez crede că **orice schimbări** sînt în detrimentul spectaculozității jocului.

● **A FOST ANUNȚAT DELEGATUL U.E.F.A. LA MECIUL DE LA BERNA, BORUSSIA MÖNCHENGLADBACH — INTERNAZIONALE.** U.E.F.A. a comunicat că delegatul său la jocul pe teren neutru din cadrul **„Cupei campionilor europeni"**, dintre **Borussia** și **Internazionale**, care va avea loc la 1 decembrie, la Berna, va fi **A. Szeipelt** (Austria).

● **MECIUL IRLANDA DE NORD—SPANIA AMÎNAT.** Din motive de ordin organizatoric, determinate de imposibilitatea asigurării securității spectatorilor și jucătorilor, partida dintre selecționatele **Irlandei de Nord** și **Spaniei**, din cadrul **„Campionatului Europei"** care trebuia să se dispute la 10 noiembrie, la **Belfast**, a fost amînată pentru o dată încă necomunicată.

● **CONCURSURI DE PRONOSTICURI SPORTIVE ÎN ARGENTINA.** Duminica trecută s-au inaugurat în **Argentina** concursurile de pronosticuri sportive. Garantate de stat și desfășurate sub controlul federației de fotbal argentiniene, încasările acestor concursuri vor fi întrebuințate pentru finanțarea C.M. 1978, care va fi găzduit de **Argentina**.

TOT DESPRE SCANDALUL DIN FOTBALUL VEST-GERMAN

INTRĂ ÎN SCENĂ JURGEN RUMOR

● VA PIERDE BORUSSIA MÖNCHENGLADBACH TITLUL „LA MASA VERDE"?

● CERCETĂRILE CONTINUĂ...

Dacă **Patzke** și **Wild**, așa cum am comunicat în ultima mea corespondență cititorilor revistei bucureștene „Fotbal", nu au onorat conferința de presă pe care tot ei o anunțaseră, în schimb, un alt coleg al lor de echipă, **Jurgen Rumor**, a făcut el, pe nepusă masă, o serie de declarații pur și simplu senzaționale — ceea ce face ca și această a treia scrisoare a mea din Nürnberg să se ocupe tot de scandalul meciurilor trucate din campionatul vest-german. Încep să am impresia că această situație nu se va mai termina niciodată.

Dar ce a spus **Rumor**? El a declarat sus și tare că **„vrea să facă lumină cu orice preț"** în ceea ce privește echipa sa, **Hertha B.S.C.** Și a recunoscut că el, împreună cu **Patzke** și **Wild**, au cerut 250 000 de mărci conducătorilor formației **Arminia Bielefeld** pentru a-i ceda acesteia cele două puncte din meciul cu **Hertha**, motivînd că toți ceilalți fotbaliști de la echipa vest-berlineză sînt de acord. Și, a mai adăugat **Rumor**, ei le-a spus lui **Schreiner** și **Piper**, cei doi conducători ai formației din **Bielefeld** cu care a discutat, că, în cazul în care suma de bani nu va fi primită la timpul oportun, **Hertha** va cîștiga, dată fiind diferența de valoare dintre cele două echipe, mai ales că îi va plăti conducerea echipei **Kickers Offenbach** pentru a învinge pe **Arminia**. Auzind contrapropunerea, **Schreiner** și **Piper** au venit cu banii și, într-adevăr, **Arminia** a cîștigat cu 1—0 meciul disputat pe teren propriu la 4 iunie, **Kickers**, firește, a retrogradat.

Declarațiile lui **Rumor** au fost reluate de toate ziarele din R. F. a Germaniei. Astfel, **„Bild"** și **„Münchener Merkur"** au cerut o anchetă „totală", la care să fie invitați toți jucătorii și conducătorii de la Hertha. Președintele clubului Hertha, **Gerhardt Bautz**, intervievat, a fost de acord cu această anchetă adăugînd însă că el nu a știut nimic de toate aceste aranjamente decît în momentul cînd **Horst Canellas**, conducătorul uneia dintre formațiile retrogradate, s-a hotărît să dea în vileag matrapazlîcurile. În același timp însă — măsură de prevedere? — ei s-a întrebat care va fi viitorul clubului său dacă toți jucătorii vor fi angrenați în acest scandal!

Se pare însă că **Bautz**, nu va scăpa de ce îi este frică întrucît declarațiile lui **Rumor** la care s-au adăugat și cele ale lui **J. Neumann**, de la Arminia Bielefeld, sînt atît de precise și aduc atîtea amănunte încît nimic nu mai poate schimba situația. **Neumann**, de pildă, a povestit cum **Piper** a adus banii, cum a dat unui anume **Bartos** o parte din ei și cum i-a predat pe ceilalți după meci. Declarațiile lui **Rumor** nu au rămas fără urmări imediate. Clubul său, **Hertha**, a și anunțat că l-a suspendat pînă la lămurirea lucrurilor, fiind cel de-al treilea jucător, după **Patzke** și **Wild** suspendat de la **Hertha**.

Firește, n-a rămas insensibilă nici federația de fotbal. O comisie s-a deplasat la sediul clubului pentru a ancheta cazul, dar se anunță că, în curînd, conducătorii și jucătorii de la **Hertha**, în bloc, vor fi chemați la **Frankfurt** pentru declarații și audieri.

Care va fi finalul acestei situații deloc măgulitoare, nu se întrevede. Dar tot mai multe sînt glasurile care cer anularea campionatului încheiat astă-vară ca și a turului întrecerii ce a început în toamnă, urmînd ca titlul de campioană să se decidă numai după disputarea returului, care să fie considerat campionat de sine stătător. În cazul acesta, cum va mai putea **Borussia Mönchengladbach** să mai fie considerată campioana țării? Nu va trebui oare să fie retrasă din actuala ediție a **„Cupei campionilor europeni"** și, în cazul acesta, toate „discuțiile" cu **Internazionale Milano devin anacronice?** Iată cîte implicații poate avea acest nenorocit scandal din fotbalul vest-german.

FRANZ MAYER

Nürnberg, 9 noiembrie

Trei dintre incriminații meciurilor trucate. În prim plan, **Patzke** (stînga) și **Wild** (dreapta) de la **Hertha B.S.C.**; în plan secund — **J. Neumann** (Arminia Bielefeld).

Redacția și administrația : str. Vasile Conta nr. 16, București. Tiparul : I. P. Informația, str. Brezoianu, nr. 23—25, București.

DUPĂ SPLENDIDA VICTORIE ASUPRA CEHOSLOVACIEI, MIERCURI, ULTIMUL OBSTACOL: ȚARA GALILOR

SUCCES!

PROLETARI DIN TOATE ȚĂRILE, UNIȚI-VĂ!

FOTBAL

REVISTĂ SĂPTĂMÎNALĂ
ANUL VI
286
JOI
18 NOIEMBRIE 1971
12 PAGINI
2 LEI

GOLUL LUI DOBRIN: 2-1!

FOTOGRAFIE PREMIATĂ

Foto: L. ADORJAN

Bibliotecă

DESCHIDEM TRADIȚIONALA NOASTRĂ ANCHETĂ PENTRU „TROFEUL FOTBAL '71"

CINE VA FI DESEMNAT „CEL MAI BUN FOTBALIST ROMÂN AL ANULUI?"

VĂ INVITĂM SĂ INDICAȚI PE PRIMII 5 JUCĂTORI, ÎN ORDINEA PREFERINȚELOR DUMNEAVOASTRĂ

Completați cuponul de participare din pag. 5

ETAPA DE IERI A DIVIZIEI A

● GOLURI PUȚINE, NUMAI VICTORII LA LIMITĂ ● U.T.A. ȘI-A MĂRIT AVANSUL LA 3 PUNCTE! ● F. C. ARGEȘ, SINGURA VICTORIE ÎN DEPLASARE ● ECHIPELE OASPE AU REALIZAT 5 PUNCTE ● MAI POATE EVITA C.F.R. CLUJ RETROGRADAREA? ● ÎN PRIMA REPRIZĂ A CELOR 8 MECIURI, UN SINGUR GOL!

Citiți relatări în pag. 12

CURIER SĂPTĂMÎNAL

INIȚIATIVE. Una dintre cele mai apreciate inițiative ale organelor sportive gălățene a fost aceea a organizării **campionatului municipal de minifotbal** (trei serii, pe categorii de vîrstă), în care sînt angrenate 18 echipe. Cu cîteva zile în urmă, s-a încheiat turul acestei atractive întreceri. Iată echipele care conduc în cele trei serii: **Școala generală nr. 8** (grupa cl. III—IV), **Școala generală nr. 7** (grupa cl. V—VI) și **Școala generală nr. 11** (grupa cl. VII—VIII). A doua inițiativă lăudabilă este și organizarea, de către U.T.C. și C.J.E.F.S.-Galați a campionatului județean sătesc care se află în plină desfășurare și se bucură de un interes deosebit din partea pasionaților fotbalului din satele gălățene. **(T. Siriopol** — corespondent)

IN RITM DE... MELC. Cînd în apropierea podului Mihai Bravu s-a deschis șantierul bazei sportive a petroliștilor tîrgovișteni, pentru care au fost alocate importante sume bănești, toată lumea și-a zis că, în scurt timp, orașul nostru, Tîrgoviște, va avea încă un stadion frumos, atît de necesar pentru desfășurarea în bune condițiuni a mișcării sportive din acest municipiu.

Dar, după efortul făcut la început — lucrările au fost inaugurate la 3 mai 1970 — entuziasmul general a scăzut brusc, **termenul inaugurării acestei baze sportive (23 august 1971) nefiind respectat.** Mai mult, atît de puțin se lucrează aici în ultimul timp, încît se presupune că vor mai trece încă multe luni pînă cînd sportivii petroliști tîrgovișteni vor putea spune că, în sfîrșit, dispun de o bază sportivă așa cum visează de ani de zile. **(M. Avanu** — corespondent)

VICTORIOASĂ, VICTORIA I.M.D. Circa 100 de echipe, alcătuite din jucători nelegitimați, de la 20 de asociații sportive din municipiul Brăila, s-au întrecut de-a lungul a trei luni de zile în cadrul competiției „Cupa campionilor asociațiilor", inițiată de Consiliul județean al sindicatelor. Competiția a avut ca etape de desfășurare întreceri pe grupe, ateliere, secții și asociații.

De remarcat faptul că **„Unirea Tricolor" a participat cu peste 30 de echipe.** Întrecerea — pe care o dorim repetată în anii următori — a fost cîștigată de formația Victoria I.M.D. Îmbucurător este, de asemenea, faptul că multe dintre echipele participante au solicitat după aceea înscrierea în diferite competiții oficiale de felul campionatelor municipal și județean. **(N. Costin** — corespondent)

ȘCOALA PROFESIONALĂ — IZVOR DE TALENTE. Orașul Anina are actualmente patru echipe de fotbal: una în Divizia B, una în campionatul național al juniorilor și două în campionatele județului (seniori și juniori). Ei bine, de la Școala profesională din localitate, în ultimele trei echipe, activează 36 de elevi legitimați. Aceste rezultate se datoresc în mare măsură numeroaselor acțiuni ce se organizează cu elevii acestei școli (adevărate campionate pe clase și ani de studii), dar și muncii neobosite și priceperii prof. **Mihai Vanghele,** pasionat descoperitor de talente. **(I. Ghineț** — corespondent)

DIN ACTIVITATEA CENTRELOR DE COPII ȘI JUNIORI

SPRIJIN EFICIENT PEPINIEREI BĂIMĂRENE

Centrul de copii și juniori *Minerul Baia Mare* cuprinde în momentul de față 140 de jucători și este condus de prof. *Mihai Redeș*, într-o perfectă colaborare cu antrenorii *Ștefan Weiss* și *Mihai Sava*. Condițiile materiale existente — echipament suficient, vestiare corespunzătoare, un teren gazonat — au permis echipelor centrului obținerea unor frumoase comportări în competițiile la care au participat în cei doi ani care au trecut de la înființarea sa. Astfel, anul trecut, prima echipă de juniori a centrului a cîștigat seria a 13-a a campionatului republican al juniorilor, în timp ce a doua formație de juniori a Minerului a devenit campioană județeană în ultimii doi ani; a treia echipă de juniori obținînd locul secund în aceeași competiție. Toate aceste echipe se comportă bine și în întrecerile actuale la care participă. Prima formație de juniori se află, deocamdată, pe locul secund în seria a VIII-a a campionatului național cu 12 p și un golaveraj excelent 41—7! Echipa a doua de juniori conduce autoritar în campionatul județean iar surata ei mai mică este liderul campionatului municipal al juniorilor (golaveraj 20—6).

Desigur, la baza acestor comportări meritorii se află munca asiduă desfășurată de antrenorii centrului, dar și talentul indiscutabil al unor jucători de perspectivă printre care se află *Alexandru Terheș, Florian Năprădean, Adrian Mecloș, Dan Hotico, Ioan Marta, Vasile Bonte, Ioan Șomcuteanu, Iosif Lebovici, Ioan Steț, Cornel Pop, Florin Meze, Alexandru Dallos, Ștefan Hofmeister, Zoltan Crișan, Ioan Toth, Liviu Matei, Alexandru Pop.* Fără îndoială că mulți dintre acești foarte tineri jucători vor fi promovați în rîndurile unor formații divizionare, în echipa Minerului, antrenată de Andrei Sepci, care se interesează îndeaproape de activitatea centrului. Pepiniera băimăreană se bucură însă de un sprijin substanțial și din partea conducerii asociației Minerul, precum și a organelor sportive locale. În acest sens merită subliniată contribuția tuturor acestor factori la organizarea, vara, a unor serii de trialuri necesare depistării elementelor dotate. Această preocupare figurează permanent pe agenda antrenorilor Redeș, Sava și Weiss, ea oferind garanția că, în acest fel, centrul își îndeplinește principalul său obiectiv, acela pentru care de fapt a și fost înființat.

V. SĂSĂRANU
corespondent

REZULTATELE CAMPIONATULUI-TRIAL DE LA HUNEDOARA

În vederea depistării unor elemente dotate pentru cel mai îndrăgit dintre sporturi, clubul sportiv „Corvinul", C.J.E.F.S. Hunedoara și Consiliul municipal al organizației pionierilor, au organizat recent, în orașul oțelarilor hunedoreni, un campionat municipal între cartiere, la care au participat echipe alcătuite din elevi ai claselor V—VIII. Trofeul pus în joc a fost cîștigat de formația Cartierului O.M., alcătuită din elevi ai Școlii generale nr. 3.

Cei mai buni jucători depistați cu acest prilej au fost selecționați pentru centrul de copii, unde și-au început deja pregătirile sub îndrumarea antrenorului Pîrvu Abagiu. Printre aceștia se numără și *Gh. Scurtu, Constantin Puiu, Beniamin Pop, Valer Perca*.

Valentin Manta și *Ioan Vișki* au fost considerați a fi cei mai tehnici și disciplinați jucători ai campionatului. Ambii sînt elevi în clasa a VIII-a a Școlii generale nr. 3. Au jucat în linia de atac a echipei care a cîștigat competiția, dovedindu-se deosebit de înzestrați pentru posturile pe care au evoluat.

IOAN VLAD
corespondent

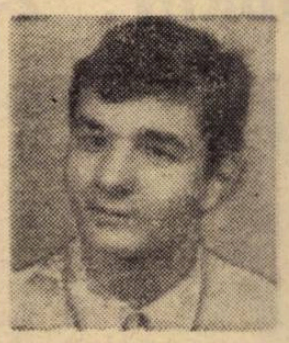

Valentin Manta

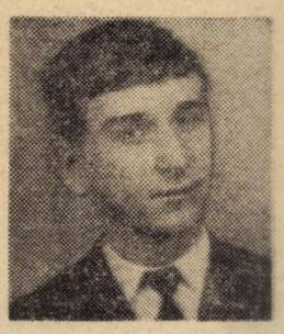

Ioan Vișki

In vizor

CAMPIONATUL JUDEȚEAN VÎLCEA

DISCIPLINA NU FACE PROGRESE...

- 39 DE JUCĂTORI PEDEPSIȚI
- BĂTĂUȘII DIN BUNEȘTI!
- E SUFICIENT DOAR O ȘEDINȚĂ INSTRUCTIVĂ?

S-a afirmat, și nu fără temei, că — o dată cu promovarea Chimiei Rm. Vîlcea în Divizia B, cu comportările bune ale echipelor Unirea Drăgășani, Lotrul Brezoi și Oltul Rm. Vîlcea în Divizia C, mărirea numărului de echipe în campionatul județean (de la 16 la 24), atenția acordată întrecerilor rezervate copiilor și juniorilor — fotbalul vîlcean a făcut frumoși pași înainte. Afirmația este cu atît mai îndreptățită, cu cît la cele patru echipe divizionare s-a observat, în ultimul timp, cu mici excepții, tendința vădită spre un joc bun, pronunțat ofensiv, desfășurat în limitele regulamentare.

Dar, **nu aceleași lucruri se pot spune și despre competiția celor 24 de echipe — campionatul județului.** Majoritatea acestor formații au în rîndurile lor jucători care, etapă de etapă, manifestă comportări sub orice critică, mai ales sub aspectul disciplinar. Iată, de la începutul campionatului și pînă în prezent, **39 de jucători au fost sancționați cu 112 etape suspendare,** iar alți 19 au primit ultime avertismente!

Metodistul cu problemele fotbalului din cadrul C.J.E.F.S. Vîlcea, NICOLAE POP, ne spunea, însă, ferm convins:

— În ultimul timp, numărul abaterilor de la disciplina competițională a scăzut simțitor. Este un fapt evident.

Oare, chiar așa să fie? Am răsfoit atent toate dosarele ședințelor subcomisiei de disciplină și concluzia pe care am tras-o contrazice afirmația metodistului Nicolae Pop. Dacă în primele patru etape ale campionatului au fost sancționați 11 jucători (49 etape suspendare), începînd cu etapa a V-a numărul lor a crescut la... 28! Pentru proteste la deciziile arbitrilor, loviri reciproce, injurii au fost aspru pedepsiți jucătorii Emil Porumbescu, Nicolae David, Dumitru Paraschiv (Victoria Frînceşti), Dumitru Tița și Nicolae Mutu (Progresul Bunești), Nicolae Ancuța (Flacăra Horezu) etc.

Mai mult, în ultimele etape au existat și cîteva cazuri ieșite din comun care vin, de asemenea, să-l contrazică pe metodistul consiliului județean. Partida Progresul Bunești — Cozia Rm. Vîlcea s-a încheiat în min. 86, la scorul de 2—0 pentru Cozia. În acest minut, conducătorul jocului, Constantin Marcu, a hotărît să-l elimine de pe teren, pentru lovirea gravă a unui adversar, pe jucătorul Mihai Murăraș, de la Progresul. Vinovatul, nu numai că nu a părăsit terenul dar, împreună cu coechipierul său, Mihai Șerban, s-a repezit la arbitru molestîndu-l. Sub presiunea întregii echipe locale, pentru a scăpa din mîinile bătăușilor, arbitrul a fost nevoit să înapoieze celor vinovați legitimațiile reținute. Cum era și normal, echipa Progresul și jucătorii în cauză au fost sancționați.

Dar, dacă suspendarea echipei pînă la sfîrșitul turului (în fond pe două etape) este o măsură bine chibzuită, faptul că Murăraș și Șerban s-au ales doar cu suspendări pe 6 luni, ni se pare a fi — în raport cu actul săvîrșit — o sancțiune destul de blîndă. Desigur, este foarte bine că la Bunești s-a ținut o ședință educativă cu jucătorii și organele locale. Dar trebuie, oare, așteptate asemenea abateri grave de la spiritul de sportivitate, de la etica cetățenească, pentru a organiza astfel de ședințe instructive, pentru a lua din timp unele măsuri care să prevină abateri ca cele de la Bunești?

Acum, în perioada cînd în întreaga țară, în toate domeniile de activitate, se fac eforturi mari, cînd pretutindeni se desfășoară o susținută muncă politico-educativă, este absolut necesar ca și în activitatea sportivă, mai ales la nivelul competițiilor locale și de masă, asociațiile sportive, organizațiile de tineret, antrenorii și instructorii să facă eforturi continue pentru a educa în spiritul principiilor moralei noastre socialiste pe jucătorii lor, față de care au astfel de îndatoriri. În acest sens, considerăm că organele sportive vîlcene au încă serios de lucru.

I. RĂCHIȚELEANU
corespondent

CU CITITORII DIALOG

SUGESTII...

„Mă numesc Ion Ciprian David. Sînt elev la Școala generală nr. 1 din Cluj; ca la orice școală din țară, și la noi există mulți elevi cărora le place fotbalul. Îl practicăm mai mult în orele noastre libere. Am început chiar și un campionat interstrăzi care e în plină desfășurare"...

— Foarte frumos, felicitări!...

„Stați să vedeți că nu-i chiar așa de frumos. E adevărat, avem înțelegerea celor mai mulți dintre părinți și președinți de comitete de blocuri, dar întîmpinăm și foarte multe greutăți. Jucăm pe niște terenuri ca vai de lume, improvizate într-un parc al cartierului Gheorgheni. Și pe lîngă faptul că nu prea avem echipament, Simion Ștefan, responsabilul comitetului de locatari al blocului Herculane 4, și-a propus nici mai mult nici mai puțin decît să ne confiște toate mingile, după ce, în prealabil, promisese că ne va ajuta. Ar trebui să-i faceți o vizită și să-i sugerați ideea de a deschide la parterul blocului dumneaului o expoziție de mingi. Dar, lăsînd gluma la o parte, vă rugăm să ne învățați cum să acționăm pentru a ne recăpăta mingile?"...

— O vizită acaparatorului de mingi din cartierul Gheorgheni nu credem că-i vom face. Așa că nu ne rămîne decît să sugerăm, atît profesorilor de la Școala generală nr. 1 din Cluj, cît și forurilor sportive locale, să caute împreună soluțiile pentru ca să reintrați în posesia mingilor, dar mai ales de a crea copiilor din cartierul Gheorgheni condiții pentru practicarea, în timpul lor liber, a sportului.

„Poate că am scăpa de toate aceste necazuri dacă clubul „U" Cluj ar lua inițiativa organizării unei anexe a centrului de copii chiar în cartierul nostru, cel mai mare cartier al Clujului. Nu credeți că însuși clubul ar avea de cîștigat din aceasta?"

— Mai mult chiar, sîntem convinși de acest lucru.

— Parcă spuneați că vă place fotbalul?
— Mă pasionează chiar. Ca dovadă, colecționez... mingi!

Desen de AL. CLENCIU

DUEL PROVINCIE — CAPITALĂ?

„Sînt din Sebeș-Alba și voiam mai de mult să vă scriu. Sînt un pasionat cititor al revistei „FOTBAL", pe care o apreciez foarte, foarte mult"...

— Mulțumim, tovarășe Mihai Reisenauer.

„Trebuie să spun de la început că sînt un înflăcărat suporter al echipei arădene U.T.A."...

— Sînteți un om fericit, nu? U.T.A. joacă bine, cîștigă meci după meci, e liderul campionatului...

„De fapt nu despre U.T.A. și rezultatele obținute de arădeni vreau să vă scriu, ci despre cu totul altceva. Întîi. De ce oare antrenorii echipei naționale omit sistematic din preocupările lor cîțiva excelenți jucători din provincie? De ce acordă gir nelimitat unor jucători bucureșteni care de mult nu mai corespund?"...

— Este adevărat că la lotul național ar putea fi chemați — așa cum specificați — și jucători ca Ianul, Kun II, Broșovschi, Olteanu (F.C. Argeș), Crețu etc. Dar tot la fel de adevărat este și faptul că acei jucători bucureșteni pe care dv. nu-i mai vedeți făcînd față echipei naționale au demonstrat deseori că, chiar așa ieșiți din formă cum erau, atunci cînd au fost chemați să apere culorile echipei naționale și-au regăsit vigoarea și ambiția, puterea de concentrare și tenacitatea, reușind să nu se facă de rîs, să etaleze comportări apreciate.

„Al doilea aspect care mă șochează este cel al transferărilor. An de an Bucureștiul solicită și primește ușor jucători de certă valoare de la echipele provinciale. Cazurile Iordache, Sătmăreanu II, Mustățea, Fl. Dumitrescu, Marcu, etc. Ce primese în schimb echipele provinciale? În cel mai fericit caz un Moldovan, un Petre Nicolae sau Both. Astfel de schimburi nu se fac în mod echitabil"...

— Există un așa-zis... miraj al echipelor din Capitală. El explică multe dintre transferările despre care amintiți, realizate totuși prin înțelegerea dintre respectivele cluburi. Cu excepția cazului Iordache, încă nerezolvat. Cît privește al treilea aspect al scrisorii dv. — acela că echipele bucureștene sînt favorizate în privința turneelor peste hotare — trebuie să vă spunem că: 1. toate echipele din Divizia A au făcut în acest an cel puțin un turneu peste hotare și 2. turneele nu sînt „repartizate" de F.R.F., organizarea lor fiind lăsată la latitudinea fiecărui club în parte.

PRONOSPORT

1. Met. Plop.—Prog. Br.	1
2. Poiana—Chim. R.V.	1x
3. Știința—Met. Tîrg.	1
4. Poli. Gl.—Met. Buc.	1
5. Chim. Făg.—Gaz met.	1
6. Met. Cugir—Corvinul	1
7. CSM Reș.—CFR Tim.	1x2
8. Genoa—Novara	1
9. Livorno—Palermo	x2
10. Modena—Reggiana	x2
11. Perugia—Como	1
12. Reggina—Brescia	x
13. Taranto—Ternana	1x

UN DOCUMENT DE ÎNALTĂ ȚINUTĂ PARTINICĂ, O ADEVĂRATĂ „CHARTĂ A COMUNISMULUI ÎN ACȚIUNE"

PRODUCȚIA — TEREN FERTIL DE PERFECȚIONARE MORALĂ ȘI POLITICĂ

Sînt născut și crescut în Valea Jiului. Încă de tînăr, după ce dovedisem că îmi place munca, că o stimez, am fost primit în organizația U.T.C. Viața de utecist îmi va stărui întotdeauna în inimă și în amintire ca o perioadă în care am deprins felul de a gîndi politic de acționa cu îndrăzneală comunistă, de a discerne cu maturitate. M-am format și m-am călit pentru a deveni membru al partidului și dacă astăzi sînt un comunist apreciat, aceasta o datorez și organizației U.T.C. care m-a educat și căreia îi voi purta întreaga mea recunoștință. Prin aceasta înțeleg însă nu simple vorbe, ci participare efectivă, nemijlocită la educarea tineretului în spiritul comunist, în spiritul munciii al cinstei și omeniei.

In calitatea mea de director al I.G.O. Petroșani și ca fost sportiv de performanță în echipa Jiul, scriu aceste rînduri sub impresia covîrșitoare pe care expunerea tovarășului Nicolae Ceaușescu la lucrările Plenarei C.C. al P.C.R. din 3—5 noiembrie — strălucit exemplu de analiză marxist-leninistă creatoare, principială, a fenomenelor din viața noastră contemporană — a produs-o în ființa fiecărui membru de partid, a fiecărui om al muncii. Conștiința fiecărui cetățean al țării a fost înarmată cu un cod al educației partinice, cu modul în care trebuie să conviețuiască și să muncească în chip comunist.

Am încercat să desprind din dezbaterile lucrărilor plenarei esențialul : ce-mi revine de făcut, care-i părticica mea de contribuție la progresul societății noastre. Și am reținut printre altele : să mă autoeduc tot timpul, să nu spun niciodată „de-acum gata, nu mai am ce învăța, sînt un om desăvîrșit", să pătrund mai profund legile politice care guvernează astăzi societatea noastră, lumea în care trăim, să-mi racordez mai bine munca la existențele partidului, ale societății. În același timp, să fiu la locul meu de muncă, ca și în cadrul secției de fotbal a clubului Jiul, un bun și priceput activist de partid, un bun îndrumător și educator al tinerilor, să nu mă împac cu superficialitatea, cu indolența unora, să fiu un adevărat revoluționar.

În cadrul clubului Jiul, munca politico-ideologică deține un loc important printre preocupările majore ale conducerii și ale tuturor sportivilor. Sîntem hotăriți să nu facem nici un rabat acelor fotbaliști care nu vor să se încadreze în procesul de producție. Fotbalul nu este o meserie. **Singurul teren fertil pentru perfecționarea morală și politică a omului nou îl reprezintă procesul de producție.** A separa sportul de muncă, considerîndu-le ca două noțiuni distincte înseamnă a te separa de sensurile vieții, de dimensiunile superioare ale afirmării prin muncă în opera de edificare socialistă a patriei. Condițiile de viață și de pregătire ale fiecărui fotbalist sînt astăzi substanțial superioare față de trecut. Fiecare tînăr are largi posibilități să se desăvîrșească profesional, să-și formeze un viitor pentru a fi util societății. Așa văd eu profilul sportivului actual, înarmat cu nobile trăsături morale și de voință, cu o ridicată conștiință socială, pregătit multilateral, în pas cu viața.

Indiferent că sîntem membri ai conducerii clubului sau jucători, cu toții sîntem hotăriți ca prin gradul de participare la efort, prin calitatea muncii noastre, să ne îndeplinim în mod exemplar sarcinile, pentru a transpune în viață măsurile stabilite prin istoricul program elaborat de partid.

Ing. EMERIC FARCAȘ

ETICĂ = FAIR-PLAY

DE AL. MIRODAN

Etica, acest cuvînt atît de des evocat și discutat în aceste zile, este tradus în lumea fotbalului printr-o expresie care, asemeni radioului, telefonului sau automobilului, a devenit internațională, fiind scutită de traducere : fair-play.

Universul de pe gazon, reproducînd ca pe o scenă, universul **celălalt**, trăiește de la început sub imperativul „jocului corect". Fair-play-ul este constituția fotbalului și oridecîteori prevederile acestei constituții sînt uitate sau încălcate, societatea stadioanelor cunoaște stări maladive și traumatisme impunînd o reacție energică. Spiritul nu tolerează degradarea.

E ceea ce se întîmplă acum în soccerul vest-german, de pildă, unde — descoperindu-se (cu întîrzierile de rigoare ce prezidează la efectuarea descoperirilor omenești) că meciurile sînt vîndute după tarif și pe bani gheață și că, tot așa mergîndu-se, mîine va lua ființă, peste drum de Bursa din Frankfurt, o bursă neagră a golurilor — persoanele responsabile s-au desmeticit și au apăsat brusc o frînă, cu riscul de a azvîrli în aer campionatul federal. E ceea ce s-a întîmplat deunăzi în Olanda cînd Ajax Amsterdam, cîștigătoarea Cupei campionilor europeni, a refuzat să joace finala intercontinentală în America de Sud pentru („sentimentalism" ?) simplul și cam candidul motiv că nu vrea să-și vadă jucătorii pe targă. E ceea ce s-a întîmplat în ultima și mult discutata ședință a comisiei de disciplină a U.E.F.A. cînd, după o bătălie care va fi citată în istoria justiției sportive, majoritatea a hotărît cunoscuta pedepsire a clubului Borussia Moenchengladbach. Adevărul este că asistăm la o mare contraofensivă a fair-play-ului ; devalorizată multă vreme, privită ironic de bărbații „realiști" și considerată, gata, desuetă pe veci, eleganța a ridicat capul, luptînd pentru supraviețuire.

S-o ajutăm. Pretutindeni.

Adică, mai întîi, pe gazon : unde, jucătorii trebuie să înțeleagă că brutalitatea nu va înlocui niciodată talentul.

Pe urmă, în tribune: unde, eliberîndu-ne de prejudecată, de diplomație falsă sau de lașitate adevărată, trebuie să spunem publicului, cu franchețe brutală, că a cînta după meci : „ați mîncat bătaie" e semn de imbecilitate iar a arunca pietre în capul jucătorilor musafiri e barbarie.

În sfîrșit, în birourile cluburilor, arbitrilor și altor foruri fotbalistice : unde trebuie spus că fair-play-ul începe de sus sau nu mai începe de loc.

VIAȚA INTERIOARĂ A ECHIPEI — IMPORTANT FACTOR PEDAGOGIC

Am citit cu atenție documentele Plenarei Comitetului Central al P.C.R din 3—5 noiembrie privind perfecționarea activității politico-ideologice și cultural-educative în scopul dezvoltării permanente a conștiinței socialiste. În cuvîntarea rostită cu acest prilej, tovarășul Nicolae Ceaușescu a expus o sumă de idei care își găsesc ample implicații în viața de azi și de mîine a patriei noastre, idei-principii ale moralei și eticii omului nou, care stau la baza întregii noastre activități. În sfera acestor principii trebuie să ne înscriem și noi, sportivii, preocupările de zi cu zi.

Asupra noastră, a jucătorilor de fotbal sînt ațintite zeci și sute de mii de priviri. Un mare număr de oameni ne judecă nu numai comportarea din joc, nu numai tehnica sau talentul pentru cel mai frumos dintre sporturi, dar și fiecare gest în parte. Nu întotdeauna ne dăm seama, dar cei mai mulți dintre cei care ne iubesc sau stimează, oameni de profesiuni și virste diferite, se interesează mult și de comportamentul nostru în afara vieții sportive, de modul cum ne achităm obligațiile față de societatea în care trăim. Nu trebuie să-i dezamăgim nici într-un sens, nici în celălalt.

Pe teren, în focul unor dispute dîrze, aprige, sînt inerente greșelile. Dar cum privim, noi ceilalți, greșeala unui coechipier ? Reușim în toate clipele grele să ne menținem calmul și luciditatea, să ne strunim nervii, să dăm o mînă de ajutor celui care a greșit ? De ce se uită mereu că e posibil ca în minutul următor să greșească tocmai cel care își apostrofase coechipierul cu puțin timp mai înainte ? Stăpînirea de sine, respectul față de coleg și adversar, dăruirea, abnegația, cinstea — iată trăsături care trebuie să ne caracterizeze pe fiecare. Disciplina unei echipe depinde de însușirile jucătorilor, dar într-o foarte, foarte mare măsură și de viața ei interioară. Multă lume se întreabă cărui fapt datorăm noi, studenții de la „U", saltul făcut în această toamnă. Ei bine, tocmai unei adevărate vieți de echipă, unui climat de prietenie sinceră și respect.

Un alt aspect căruia documentele îi acordă o deosebită importanță este acela al modului cum ne achităm noi, tinerii, de obligațiile pe care le avem față de societatea noastră socialistă care ne-a creat, an de an, cele mai bune condiții de viață și de studiu, obligații pe care le avem ca cetățeni. Pe sportivii fruntași în afara terenului trebuie să-i caracterizeze în primul rînd modestia. Un jucător de fotbal poate parcurge într-un timp relativ scurt drumul de la anonimat pînă la momentul cînd mii de oameni îl poartă pe brațe sau îl aclamă. Mulți dintre cei ajunși în vîrful piramidei consideră însă că de acum totul li se cuvine, devin aroganți, plini de ei înșiși și, de aici, pînă la a păși pe drumuri greșite e un singur pas. Mulți factori trebuie să concure la instaurarea în rîndul sportivilor a modestiei, bunei cuviințe, respectului și, înainte de toate, tot viața interioară a clubului, a echipei este cel mai important. De ea depinde în mare măsură cultivarea principiilor eticii și moralei noastre socialiste pe care trebuie să se fundamenteze formarea, ca cetățean, a fiecărui sportiv.

CONSTANTIN ȘTEFAN
jucător la „U" Cluj

ANIMAȚI CONTINUU DE DORINȚA AUTODEPĂȘIRII

Pentru toți cetățenii patriei noastre programul adoptat de plenara C.C. al P.C.R. din 3—5 noiembrie constituie prilejul unei analize temeinice, într-un pronunțat spirit critic și autocritic, a activității desfășurate pînă în prezent, ca și a perspectivelor muncii ce trebuie împlinite de noi în cadrul măreței opere de făurire a societății socialiste multilateral dezvoltate.

Activez de mulți ani, în afara sarcinilor de producție, într-un domeniu — acela al culturii fizice și sportului — căruia îi revine un rol de seamă în marea bătălie pentru trasducerea în fapte a acestui vast program de dimensiuni istorice din viața poporului nostru. Și ca unul care mă simt nemijlocit legat de fotbalul de performanță, în calitate de arbitru divizionar, aș vrea să mă refer în cuprinsul acestor rînduri la două aspecte, deosebit de semnificative din practica noastră a acelora care sîntem chemați să asigurăm normala desfășurare a spectacolului sportiv.

Și este vorba, în primul rînd, de necesitatea pregătirii cu conștiinciozitate și cu simț de răspundere a tuturor celor cărora li se încredințează dificila, dar nobila sarcină a conducerii meciurilor de fotbal, indiferent de caracterul competițional și de importanța întîlnirilor. *Ce înseamnă de fapt acest lucru ? Evident, o bună pregătire presupune înainte de toate, o perfectă cunoaștere a prevederilor regulamentare ca și respectarea măsurilor corespunzătoare menținerii formei sportive. Dar, pentru ca un arbitru să poată îndeplini constant cu succes rolul unui regizor de calitate în teren el trebuie să ducă permanent și o luptă împotriva oricărei tendințe de automulțumire și mai ales de supraestimare a propriei valori. Pentru că nu o anumită poziție cîștigată la un moment dat și nici colecția de note mari nu sînt acelea care hotărăsc dimensiunile reale ale personalității unui arbitru. Ci nivelul pregătirii sale, dominat de dorința continuă a autodepășirii.*

În al doilea rînd, trebuie amintită necesitatea aplicării deciziilor în condițiile celui mai înalt spirit al dreptății și echității sportive. *Adevărat judecător al situațiilor de joc, arbitrul este chemat să acționeze în ideea regulamentului, fără părtinire și fără sentimentalism de ocazie. Procedînd numai în acest fel, vor fi evitate și eliminate definitiv suspiciunile care mai planează încă asupra unor arbitraje și, bineînțeles, asupra rezultatelor unor întîlniri oficiale. Deși, sincer mărturisind, mi se pare greu de acceptat astăzi existența incorectitudinii premeditate pe terenul de sport.*

Personal, am considerat întotdeauna ca o obligație de căpetenie în activitatea mea, să reprezint cu cinste atît colectivul de muncă din uzină, cît și corpul de arbitri în rîndurile cărora mă număr de aproape 15 ani. Și consider la fel de firesc ca în viitor să mă înscriu pe linia unor realizări și mai bune, superioare calitativ succeselor precedente.

NICOLAE RAINEA
maistru la Fabrica de rulmenți Bîrlad,
arbitru divizionar de fotbal

LA METALUL BUCUREȘTI, FOTBALUL SE CĂLEȘTE LÎNGĂ FORJĂ

Uzina „23 August" are dimensiuni în spațiu și în geografia economică a țării, impresionante. Halele ei imense se înlănțuie pe cîteva hectare bune de teren, pe poarta ei se scurg zilnic 11 000 de salariați. Riscînd o metaforă, pare un urias bun care scoate pe nări și pe gură locomotive electrice și utilaj greu. Această uzină, de proporții miniaturale, prin comparație, înainte de 23 August 1944, avea o echipă de fotbal numită „Titan", ce lupta cu nevoile și cu adversarii mărunți în campionatul municipal. Era doar o mostră concretă a emanației ideii de mișcare sportivă din mediul muncitoresc... Astăzi, uzina și-a clădit o echipă de fotbal denumită cu un cuvînt extras din dicționarul industriei grele ; un cuvînt care simbolizează parcă și hrana zilnică a uriașului cel bun și tăria morală a celor care produc nemijlocit, aici, bunuri materiale: METALUL.

Metalul București, reprezentanta muncitorilor de la „23 August", este o trainică echipă de Divizia B. Am descins în mijlocul ei, nu la un meci duminical, nici în timpul unui antrenament de rutină, ci într-o dimineață oarecare, în aceste zile de efervescență partinică, după lucrările Plenarei Comitetului Central al P.C.R. Am vizitat, cu alte cuvinte, echipa la ea acasă, sub acoperișul unde se plămădește, în fiecare secundă, încă o piesă necesară edificiului măreț al societății noastre socialiste multilateral dezvoltate. La club, am strîns în jurul unei mese, pe Savu Spătaru, președintele clubului, Gheorghe Tigler, vicepreședinte și responsabili cu secția de fotbal, Constantin Constantinescu, organizatorul secției și pe antrenorul echipei, Paul Popescu. Oameni sobri, competenți și responsabili, legați organic de uzină, care ne vorbesc într-un spirit realist de echipa muncitorilor mării uzine bucureștene. Ne prezintă un tablou al trecutului și prezentului acestei formații și desprindem, ca pe un fir roșu, profilul etic de bună calitate care caracterizează echipa Metalul. În contact direct încă din perioada de practică la școala profesională, cu muncitorii uzinei, fotbaliștii au deprins seriozitate, abnegație și spirit de sacrificiu. S-au străduit să transpună pe teren aceste virtuți morale și comportarea generală a Metalului a oferit motive de satisfacție. Am putea fals și neconstructiv viața echipei, dacă nu am sublinia însă și fisuri, am zice specifice, care au grevat-o de-a lungul anilor. Tovarășul Spătaru se face purtătorul de cuvînt al interlocutorilor noștri.

—„Știm, spune el, unii dintre componenții echipei ne-au părăsit în cîteva ocazii. Noi sîntem, dacă se poate spune așa, victima propriei valori a fotbaliștilor pe care i-am crescut. Un calcul simplu ne dă garanția că promovarea noastră în prima divizie ar fi încetat să fie o iluzie dacă am fi avut „în mînă" elementele care s-au transferat la echipe superioare în ultimii doi ani. Să știți însă că nu întotdeauna a fost o dezertare. Noi am discernut de la caz la caz și nu ne-am cramponat de paragrafele regulamentare pentru a stopa veleități viabile la unii fotbaliști de valoare. I-am înțeles și ne-am mîndrit că am putut lansa în Divizia A fotbaliști ca Olteanu, Naom sau Gabriel Sandu. Noi sîntem o echipă care plînge cu un ochi după pierderi valorice ireparabile și rîde cu celălalt la satisfacția de a fi recunoscuți oficial ca un laborator care oferă cadre de nădejde fotbalului românesc".

— Dar băieții unde sînt ?

— Poftiți cu noi dacă vreți să-i vedeți", a venit răspunsul.

Am pășit în curtea uzinei, deasupra căreia plutește aerian, impunător și puternic, un imens pod rulant. Parcurgem secțiile sub impresia frumuseții fără seamăn a actului concret de muncă : oamenii erau aplecați deasupra mașinilor, încordați și aspri, aveau totuși liniștea izvorîtă din satisfacție. Iată-l pe electricianul **Gh. Niculescu**, pe inginerul **Tudor**, pe economistul **Marcoci**, maistrul **Fane Dumitru**, toți foști jucători ai Metalului, care ridică o clipă ochii adresîndu-ne un salut parcă puțin complice aflînd de unde sosim. Ajungem și în hala de montaj a locomotivelor, lîngă pupitrul de comandă al șefului de echipă, **Gheorghe Buruc**. Comunistul Gheorghe Buruc este fost fotbalist, membru în biroul secției de fotbal și mai ales erou al muncii socialiste. Are în subordine pe fotbaliștii **Iorgulescu, Minculescu și Rădulescu.**

— Tovarășe Buruc, ce spun oamenii de jucătorii din secția dv. ?

Gheorghe Buruc își șterge mîinile cu un somoiog de cîlți. Are gesturi mecanice dar privirea albastră, limpede și bună a adunat parcă toată omenia tovarășilor săi de muncă.

— „Sînt băieți buni și muncitori", ne răspunde. „Cu toții îi îndrăgim în măsura în care ei ne răsplătesc încrederea pe terenul de sport și aici la locul de muncă. Unii mai greșesc, e drept, dar forța colectivului îi canalizează prompt pe drumul cel bun. De pildă puștiul ăsta. Rădulescu, plecase în vară la S. C. Bacău. (Lăcătușul Alexandru Rădulescu se proptise cu toată vigoarea lui de sportiv într-o chele franceză, meșterind ceva la un piston). L-am chemat la fața secției și i-am spus doar atît : Rădulescule, ești de patru ani în uzină, aici lîngă inima noastră. Ai învățat meserie, ai jucat fotbal și acum dorința de căpătuială te cheamă departe de noi. Abia a îndrăznit, rușinat, să ne privească în ochi și s-a întors singur așa cum plecase. Dar mai avem probleme de rezolvat, mai avem un jucător, Cojocaru, suspendat de club pentru atitudine infumurată și absențe la antrenamente. Uitați-vă în jurul dv., oamenii lucrează sub imboldul și cuvîntul înțelept al partidului, pereții sînt pavoazați cu lozinci mobilizatoare și acest Cojocaru își permite să pretindă mai mult decît dă. Eu am încredere că cei de la „energetică", unde lucrează Cojocaru îl vor ajuta să coboare din sfera lui de fumuri de fotbalist talentat și băiat frumușel, cu picioarele pe pămînt".

Gheorghe Buruc s-a uitat brusc la fotbalistul lăcătuș Rădulescu, iar acesta înțelegînd parcă substratul micii noastre dezbateri, i-a zîmbit cu înțeles. Avea Rădulescu o bucurie lăuntrică și un sentiment de recunoștință în toată atitudinea lui.

Ion CUPEN

MAREA EFICACITATE A PASEI ÎNAPOI

Nu cred că spun lucruri noi, scriind aceste rînduri, dar consider că este necesar a se ajunge la concluzii realiste, pe care să le înțeleagă toți jucătorii, care astăzi pasează în teren, în majoritatea cazurilor, **la întîmplare** în fața porții adverse.

Și să începem cu următoarele explicații: dacă un înaintaș stă pe punctul de la 11 metri și portarul îi trimite o minge, cu o viteză mai mare sau mai mică, înaintașul șutează direct spre poartă fără să mai așeze mingea, iar majoritatea loviturilor sale sînt goluri, pentru că în mod normal, este mai ușor să trimiți mingea cu toată puterea, pe direcția din care a venit. Procentul realizărilor în această situație este de aproximativ 80% (fig. nr. 1)

Dacă vom trimite zece pase din punctul H. spre punctul de 11 metri, iar acestea vor fi șutate direct spre poartă, numărul golurilor se micșorează : în medie 7 goluri, unghiul H.O.P. fiind mai mare decît P.O.P$_1$. De asemenea mingile trimise de pe direcția G—O se pot transforma direct în gol, dar cu și mai puțină siguranță. Treptat eficacitatea scade pe direcția F—O, E—O și se reduce la minimum pe direcția D—D$_1$, mingile fiind trimise spre poartă fie direct din vole, fie după o prealabilă preluare și potrivire a balonului, ceea ce duce la pierderea unui timp prețios, în care apărătorii adverși reușesc de regulă să-i deposedeze pe înaintași.

Așadar, rezultă că pentru a se realiza cu mai multă siguranță golul, realizatorul fiind socotit cu fața spre poarta adversă, trebuie să-i pasăm acestuia mingea **din față** (adică dintr-un unghi cît mai mic) sau cum se obișnuiește să se spună să-i oferim o **„pasă înapoi"**, fie pentru cap, fie pentru picior. Adică, **jucătorul care vrea să contribuie cu adevărat și cu mai multă siguranță la înscrierea golului, trebuie să conducă mingea către linia de fund a terenului și de acolo** (punctul G., H) **SĂ O PASEZE ÎNAPOI.** În cazul cînd este împiedicat de apărătorii adverși să facă acest lucru, el trebuie să se ajute de un coechipier, folosind „un-doi"-uri pe aripi și doar în imposibilitate de a realiza aceasta, să centreze paralel cu linia porții (sub unghiul aproximativ de 90 de grade).

Centrarea din apropierea sau chiar de pe linia de fund spre punctul de la 11 metri prezintă astfel o serie de avantaje, cum ar fi : **mingea nu poate fi prinsă de portar ; oricare apărător respinge cu greu spre mijlocul terenului și mai ușor în corner și chiar spre propria poartă, în autogol ; cel care primește pasa șutează fără pregătire și nici un apărător nu are timpul necesar pentru deposedare ; creează panică în defensiva adversă ; dacă mingea este scăpată de jucătorul din punctul O, este întîlnită oricum de un alt înaintaș care vine din urmă ; se poate manevra din spate o apărare masivă ; nici un jucător propriu nu poate fi socotit în afară de joc.**

Pe de altă parte, pasele pe direcția D—D 1 în careul de 16 metri practicate de jucătorii noștri au următoarele dezavantaje : este greu ca un coechipier să se găsească acolo și chiar dacă se găsește este bine păzit ; apărătorii primesc mingea din față și o resping cu mare ușurință ; dacă balonul trece peste fundaș, o prinde portarul fiindcă intră în spațiul său de acțiune ; circa 90% din aceste pase sînt astfel pierdute, iar jucătorul care le efectuează caută mai mult să scape de minge și deci și de răspunderea de a contribui la gol ; orice înaintaș poate cădea cu ușurință în situația de ofsaid ; aplicarea acestor pase se poate face în cazuri cu totul excepționale, cînd avem un înaintaș robust, înalt, care poate duce după el 2—3 adversari sau cînd apărarea adversă este slabă și surprinsă printr-un contraatac fulgerător.

Practica personală, ca și urmărirea diferitelor echipe din țară și străinătate, ne-au permis întocmirea unui grafic orientativ (fig. nr. 2) pe care-l prezentăm și al cărui realism poate fi verificat de antrenori, jucători, spectatori.

În concluzie, pentru a spori eficacitatea echipei sale, orice jucător care pasează pentru înscrierea golului, trebuie să se străduiască ca aproximativ 50% din centrări să le facă din zona A, 40% din zona B, 8% din zona C și numai 2% din zona D. Numai pasînd în fața realizatorului (adică sub un unghi mic) acesta poate șuta direct, fără pregătire și întîrziere, cît mai precis spre poartă și deci se pot obține în acest fel mai multe goluri.

Ing. V. HOARĂ

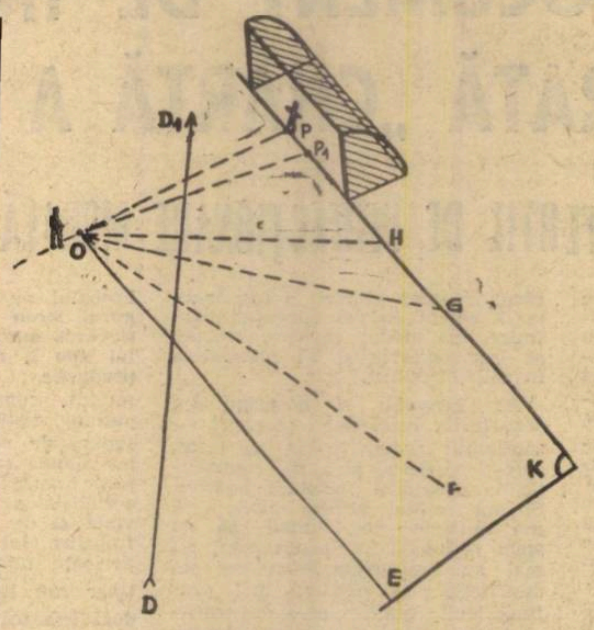

Figura 1

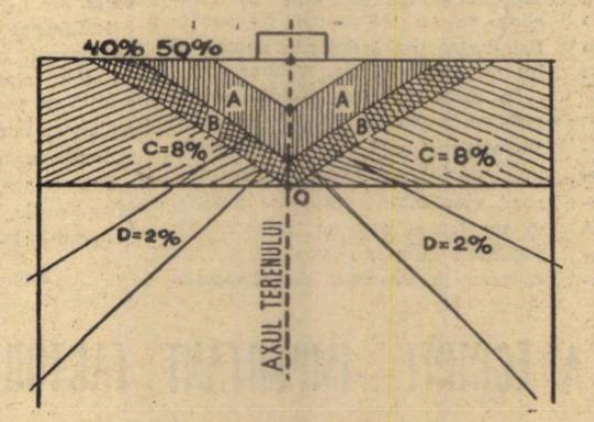

Figura 2

DE UNDE SE EXECUTĂ CORNERUL ?

În cursul unui meci, apar numeroase detalii — de joc sau de regulament— pe care mulți jucători le tratează cu ușurință. Mai frecvente sînt cele referitoare la respectarea unor prevederi regulamentare elementare. Cînd arbitrii le atrag atenția asupra lor (dar, din păcate, „cavalerii fluierului" o fac destul de rar și „girul" lor legalizează abateri de la regulile de joc), sancționîndu-i, ei ripostează cu proteste sau gesturi care vor să vădească nemulțumire. Se supără cînd sînt puși să repete o lovitură liberă pentru că mingea n-a fost așezată pe locul indicat de arbitru sau n-a fost imobilizată ; se arată contrariați cînd sînt sancționați pentru

PE TEME DE ARBITRAJ

o aruncare greșită de la margine (repunere în joc) ; își cer scuze că nu se plasează la 9 m de minge, dar nu se grăbesc să ia distanța regulamentară, întîrziind jocul ; se răstesc la arbitru dacă se repetă o lovitură liberă din fața porții pentru că „zidul" a făcut un pas înainte sau mai mulți înainte ca balonul să fie jucat etc.

În aceeași categorie intră și **respectarea locului pe care trebuie plasată mingea la executarea unui corner.** Mulțumită televiziunii, care transmite înregistrări de la diferite jocuri de peste hotare (de campionat sau internaționale), am constatat că și în această privință arbitrii străini se arată foarte exigenți (și asta nu înseamnă pedanterie în arbitraj...), obligînd pe jucător să așeze balonul așa cum cere regulamentul, în sfertul de cerc de la colțul terenului (art. 17).

Problema aceasta a locului de executare a cornerului a făcut obiectul unor întrebări adresate comisiei arbitrilor F.I.F.A. Una din întrebări se referea la locul pe care trebuie plasată mingea. Răspunsul (pe care-l redăm rezumat, însoțindu-l și cu o schiță explicativă) a fost publicat în buletinul federației internaționale — „F.I.F.A. News": **plasarea regulamentară a mingii este cea indicată în schiță de pozițiile nr. 1 și 2. A 3-a este incorectă** și în cazul ei arbitrul de margine va atrage atenția jucătorului înainte de executarea cornerului, obligîndu-l să așeze balonul ca în pozițiile nr. 1 sau 2.

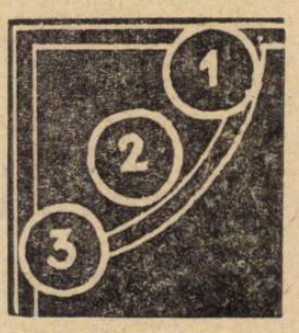

Acest detaliu, ca și celelalte, par de importanță minoră, dar în momentul de față linia dată arbitrilor internaționali este aceea de a combate orice încălcare a regulamentului, fie ea cît de mică. Și repetarea ei cu persistență va fi considerată drept atitudine nesportivă și pedepsită cu avertisment (art. 12, par. 12), iar existența unui avertisment în cazul unei recidive comportă riscul chiar al unei eliminări. Deci, fotbaliști, fiți atenți !

ARTA DE A DRIBLA

Sînt destul de multe situațiile ivite într-un joc de fotbal, în care jucătorul — neavînd altă soluție — este nevoit să treacă peste un adversar în dribling. Acțiunea aceasta este deosebit de importantă atît în apărare (orice greșeală pune pe adversar în atac), cît și în ofensivă (o execuție bună poate crea o situație de gol, una greșită o poate compromite). Această acțiune individuală, această luptă om la om, constituie una din frumusețile fotbalului, creată de calitățile fizice și tehnice ale unui jucător.

Reușita unei asemenea acțiuni este legată, însă, de îndeplinirea unor condiții care să asigure utilitate și ordine, armonie și perfecțiune, desfășurate de o manieră naturală și spontană. La aceste calități se ajunge numai prin antrenament asiduu, repetat pînă la însușirea exactă a mișcărilor, a ritmului și a conducerii balonului, astfel încît să-și prindă adversarul pe picior greșit (ca în fotografia alăturată) și să-l pună în imposibilitate de a-i mai împiedica acțiunea de avansare. În cursul acestor antrenamente jucătorii trebuie să stabilească un raport armonios între corp și minge pentru că acestea urmează legi dinamice total diferite. De aceea, corpul și balonul nu pot fi antrenate separat. Jucătorul și balonul formează un tot într-un fotbal de competiție, bogat în mișcări, și în cursul antrenamentelor, de asemenea trebuie considerați ca o unitate indivizibilă. Alergarea cu mingea nu poate fi comparată cu cursa pe pistă a unui atlet, după cum cursa spre minge diferă de alergarea atletului spre linia de sosire. Alergarea nu se învață decît prin alergare, iar driblingul numai prin dribling, parcurgînd etapele obișnuite ale perfecționării mișcărilor și controlului balonului. Fotbaliștii trebuie să exerseze cu mingea și numai rareori fără ea. Doar exercițiul mereu repetat cu balonul permite obținerea unei bune armonii, conform scopului, a corpului și mingii. Succesul și frumusețea în jocul de fotbal rezultă din talent și antrenament adaptat de jocuri.

Fotografia care însoțește aceste rînduri constituie un model de dribling, executat cu măiestrie, care a imobilizat pe adversar.

CUM NE APĂRĂM ?

Ca situație fundamentală de joc, apărarea este determinată de momentul în care mingea trece în posesia adversarului și presupune organizarea unei rezistențe, mai mult sau mai puțin agresive, al cărei principal scop este acela al împiedicării finalizării și, evident, al recuperării balonului. Îmbogățind conținutul noțiunii de apărare de la nivelul de activitate specifică a unui singur compartiment specializat, la acela al **întregii echipe,** fotbalul modern a pus în fața jucătorilor — indiferent de locul lor în formație — **sarcina participării lor active la jocul defensiv colectiv organizat, într-o variantă sau alta în cadrul unei dinamici proprii sistemului adoptat și în funcție de posibilitățile și particularitățile individuale : apărare om la om, în zonă sau combinată.**

Plecînd de la aceste succinte considerații de ordin tehnic, să vedem acum în ce măsură preferințele antrenorilor noștri divizionari, pentru adoptarea uneia sau alteia dintre formele de apărare notate mai sus, îndeplinesc sau nu condițiile unei eficiențe maxime. În acest sens ne-am folosit de observațiile efectuate pe marginea partidelor desfășurate în actualul campionat care ne-au prilejuit cîteva constatări interesante.

În primul rînd, faptul că în cadrul preocupărilor fiecărui antrenor — și strîns legat de problema organizării defensivei — apare ca dominantă **ideea realizării unei superiorități numerice în fazele de apărare, desfășurate în propria jumătate de teren.** Cum se realizează acest lucru? De regulă prin adoptarea unui dispozitiv aglomerat, în special la jocurile în deplasare, sau numai prin destinarea unui jucător, cu sarcini complexe, care acționează permanent sau periodic, în fața fundașilor centrali **(Pescaru, Dumitru, Petescu, Cringașu, Dodu)** în scopul unei mai bune eșalonări a apărării în adîncime.

În ceea ce privește modul de aplicare a marcajului, aproape toate echipele, cu rare excepții, preferă **„zona" în cadrul căreia jucătorii acționează asupra oricăruia dintre adversarii pătrunși în interiorul ei și în virtutea unei obligații stricte de dublare, la nevoie, a coechipierului care efectuează atacul de deposedare.** Explicația acestei stări de fapt este simplă : marcajul în zonă oferă jucătorului mai multă libertate de acțiune. În același timp însă, el permite și o circulație mai lejeră a adversarului care în cazul unui **Dumitriu II, Dembrovschi, Dobrin, Nunweiller VI, Iordănescu sau Domide** — ca jucători de creație și **Adam, Oblemenco, Dumitrache, Neagu, Năstase, Kun II, Rugiubei** — ca finalizatori ridică probleme imposibil de rezolvat numai pe seama unei activități de supraveghere. Și jocurile din cele nouă etape desfășurate pînă acum, au demonstrat cu prisosință că preferințele pentru apărarea exclusiv în zonă se traduc de cele mai multe ori prin creșterea coeficientului de nesiguranță și prin neputința de a evita înscrierea masivă a golurilor. Cazul în speță al echipelor C.F.R. Cluj, Politehnica, Petrolul, F. C. Argeș și Crișul.

Există în prezent și o serie de încercări lăudabile de a găsi forma optimă pentru realizarea unei defensive eficiente. Este cazul formațiilor Steagul roșu (marcaj om la om în zona proprie cu jucătorii din ultima linie de apărare ; „zonă" cu mijlocașii — unul dintre aceștia destinat prin schimb, ca liber, în fața fundașilor centrali — presing cu înaintașii), a Universității Cluj, Sport Club Bacău și în special a dinamoviștilor bucureșteni care încearcă, cu progrese evidente, apărarea om la om pe tot terenul. În rest, toate bunele intenții ale majorității antrenorilor se lovesc de **limitele încă reduse ale capacității de efort a jucătorilor, limite determinate fie de o uzură fiziologică timpurie, fie de insuficiențele în pregătire.**

De unde se poate trage concluzia că drumul către adevărata performanță este nemijlocit legat de valoarea instruirii și a educației sportive. Și aceasta cu atît mai mult în condițiile actuale ale fotbalului.

Mihai IONESCU

ÎN 7 ZILE

• PLOUĂ CU FELICITĂRI • SE VA OPRI ANGELO LA 31 SAU VA MAI TRAGE O CARTE? • NOVAK N-A SPUS VORBE GOALE • BUCURIA VICTORIEI EXCLUDE BUCURIA REVANȘEI • COINCIDENȚE • RĂU VA FI ÎNTR-UN SINGUR CAZ...

Felicitări, felicitări, felicitări... E săptămîna grasă a felicitărilor care curg cu duiumul, cu toptanul, cu cupa cea mare a excavatorului... Așa cum ieși în grădină și culegi un buchet de tufănele, poți — dacă vrei și dacă nu plouă — să ieși în stradă și să culegi un buchet de felicitări. Ușor, pentru că se găsesc pe toate drumurile, se dau fără listă de înscriere cu număr de ordine și fără „coadă". Le culeg și cei care le merită (ei, cu zîmbetul ușor stînjenit pe care-l dă modestia adevărului), și cei cărora li se cuvin mai puțin dar și cei care (ca în bancul acela cu decorațiile...) au meritul **„că-n ziua-aia, erau și ei pe-acolo".**

Circa 70.000 de felicitări se acordă pentru prezența pe stadion; circa 700.000 pentru posesia buletinului de Pitești, Bacău, Cluj sau Arad (a jucat și Domide!); circa 7.000.000 pentru „palpitațiile din fața micului ecran"; dar cu felicitările astea nu e nimic grav, ele nu jenează, nu strică atît cît pot — eventual — strica vreo 70...

Și pe mine, de exemplu, m-au felicitat călduros pe stradă, cîțiva cunoscuți. Unul, bunăoară, pentru că sînt membru în Comitetul federal. (Dar nu m-am umflat în pene, pentru că am citit, negru pe alb, în ziare, cine de la federație, e într-adevăr de felicitat). Altul, pentru că **„și presa a avut rolul ei...".** (Dar nici de data asta nu mi-am luat nasul la purtare, pentru că am citit, tot negru pe alb și tot în ziare, cui din presă trebuie să-i mulțumim că i-am bătut pe cehoslovaci).

În aceste zile (...așa e la euforie...) **e felicitat și Angelo Niculescu!** Pînă și el! Dar, atenție! Îl aplaudăm numai **pentru 30 de... meciuri** (atît a condus el echipa, în ultimii ani) nici mai mult, dar nici mai puțin.

Omul acesta, în jurul căruia se strîng coaliții sau se urzesc conspirații, după cum în cutare zi a fost 1—0 sau 0—1, trebuie admirat pentru tăria lui de caracter, dacă refuzi să-l admiri pentru capacitatea lui profesională. Angelo Niculescu are, la urma urmelor, ceva din suverana detașare sau, dacă vreți, răceala „Luceafărului". Poți să-l înjuri sau poți să-l lauzi nemărginit, el rămîne statuia calmului, el își vede mai departe de treabă, cum crede el că e mai bine.

O singură dată, dacă-mi aduc aminte exact, după întoarcerea de la „El Mundial", i-au scăpat lui Angelo accente patetice. Se întreba omul, cu inima deschisă: **„Cînd am și eu dreptul să mă bucur, cînd am și eu dreptul la liniște? Mi-a fost refuzat după calificarea pentru Mexic; nu l-am avut nici după rezultatele de la Guadalajara ..".** Dar, Angelo Niculescu s-a scuturat repede de unda de sentimentalism care părea că-l învăluie și a plecat mai departe, pe drumul lui.

Unde duce acest drum? Pînă una-alta, după acest al 30-lea meci al său, în sferturile de finală ale Campionatului european, se pare...

Se va opri Angelo? Sau va mai trage o carte, peste 31?

Totul a fost, duminică, așa cum am dorit noi. Am cîștigat meciul, echipa a jucat bine, publicul i-a încurajat din răsputeri pe tricolori **„și-n momentele dificile** (au fost, oho!) **nu numai atunci cînd conduc"**, ca să folosesc fraza-tip a chenarelor avancronice din ziare.

Dar, trebuie să ne mai arătăm satisfacția și pentru altceva: pentru **frumoasa comportare sportivă a echipei cehoslovace.**

Recunoaștem, prietene Ladislav Novak, că ai avut dreptate: ne-am convins, așa cum ne-ai asigurat, că **naționala cehoslovacă nu poate fi confundată cu echipa de club Spartak Trnava.** Purtătorii de duminică ai tricoului național ai țării prietene au fost niște veritabili sportivi. Nu le-a fost, probabil, ușor să primească golul lui Dembrovschi, la două minute după ce scăpaseră de un penalti... Nu le-a fost, în mod sigur, ușor să primească golul lui Dobrin, la două minute după ce egalaseră și deveniseră din nou cîștigătorii grupei...

Dar nici un moment fotbaliștii cehoslovaci n-au trădat, pentru un rezultat sportiv care, în definitiv, este efemer, spiritul fair-play-ului, prietenia care-i leagă de jucătorii români, cu care se cunosc de multă vreme și cu care, în minutul 91, pe gazonul tocat de crampoanele unei întreceri de o nobilă bărbăție, au schimbat cu inima deschisă tricourile, într-un gest care vrea să spună: **„Te stimez, dă-mi tricoul tău, să-mi amintească încordarea mușchilor tăi, respirația ta fierbinte în întrecerea noastră aprigă, în încleștarea noastră dură, dar în care nici eu, nici tu, n-am dorit altceva decît o sorbitură din cupa victoriei sportive".**

Bucuria victoriei nu este bucuria revanșei. Ne bucurăm că am cîștigat meciul cu Cehoslovacia, ne bucurăm, că, probabil, vom face încă un pas înainte într-o lungă competiție sportivă, **ne bucurăm de tăria propriei noastre echipe, ne bucurăm că forțele noastre ne-au făcut învingători.** Pentru toate acestea ne bucurăm. Pentru moralul de fier arătat duminică de tricolori, pentru vorbele calde pe care coechipierii lui au găsit tăria de a i le adresa lui Răducanu, pentru îmbrățișările cu care a fost copleșit Dobrin de către cei cu care a luptat într-o faptă și-ntr-un gînd.

Ne bucurăm pentru toate acestea și nu pentru altceva. Cuvîntul **revanșă** nu l-am auzit rostit la cabină și nu l-am citit, în zilele de după meci, în nici un ziar. Bucuria **curată,** a victoriei nu e bucuria revanșei.

Cuvîntul acesta, echivoc în sensurile și nuanțele sale, nu l-a pronunțat nici Dobrin și nici măcar nu i l-am citit pe față. Dacă pe teren Dobrin a fost **un jucător** de aplaudat, la cabine el a fost **un om** de admirat. Să admitem — ca ipoteză de discuție — că Dobrin a fost persecutat (nu discutăm cazul), că a fost abuziv ținut departe de echipa națională. A reintrat strălucit! A socotit, oare, el, partida superbă pe care a făcut-o, drept o „revanșă"? Nu! La vestiar, s-a așezat modest și tăcut într-un colț și după ce a fost sărutat frățește de Deleanu, de Dembrovschi, de Lucescu, atît a avut de spus: **„Sînt fericit că am contribuit la această victorie. Mulțumesc celor ce au avut încredere în mine".**

Să nu-i facem pe oameni mai răi decît sînt și — mai ales — să nu le picurăm, **să nu le injectăm** în suflet răutatea.

Am publicat, pe prima pagină a numărului trecut al revistei noastre fotografia golului înscris de Neagu în poarta Cehoslovaciei, la Guadalajara. Dedesubt, textul **„Victoria de atunci o dorim repetată duminică".** Ne gîndeam, desigur, la repetarea victoriei ca atare, nu chiar și la reeditarea... scorului! Pronosticul-dorință al revistei noastre a fost însă total confirmat: 2—1. Simplă coincidență, desigur; nu-l putem crede pe Răducanu care ne spunea șugubăț, că în minutul 51 s-a gîndit să ne dea o mînă de ajutor...

Și pentru că vorbim de coincidențe. După meciul cu Portugalia din 1969, pe întreaga noastră primă pagină, fotografia mare a lui Dobrin, autorul golului care ne-a adus victoria. Azi, pe întreaga noastră primă pagină, fotografia.... etc. etc.

Luni, circulau zvonuri insistente că etapa a zecea a Diviziei A va fi amînată, invocîndu-se oboseala jucătorilor din lot — obligați să facă față unor deplasări lungi și unor meciuri grele, pe terenuri de-acum dificile — riscul accidentărilor, totul bineînțeles în perspectiva meciului cu Țara Galilor.

Că s-a ridicat problema asta, **nu e rău.**

Că s-au ținut și niște ședințe la federație în acest scop, s-au făcut rapide consultări, **iarăși nu e rău.**

După cum, **nu e rău nici că pînă la urmă etapa a fost lăsată să se joace** așa cum a fost programată.

Rău va fi doar dacă, miercuri, nu marcăm un gol mai mult decît Țara Galilor...

Radu URZICEANU

O PRECIZARE ÎN LEGĂTURĂ CU PALMARESUL REPREZENTATIVEI A ȘI OLIMPICE

Datorăm cititorilor noștri o explicație în legătură cu palmaresul echipei noastre naționale. Cu siguranță că ei au observat o diferență între numărul de meciuri publicat de revista noastră (234) și cel înserat de alte publicații (231) înaintea partidei cu Cehoslovacia.

De unde provine această diferență?

Din faptul că revista noastră a adăugat la numărul de 231 de jocuri, pe cele susținute în cadrul preliminariilor olimpice (două cu Albania și unul cu Danemarca). Motivele care ne-au determinat s-o facem:

1) În partida cu Danemarca noi am aliniat, practic prima garnitură, deci meciul nu putea fi considerat ca susținut de echipa olimpică.

2) În asemenea condiții am fost obligați să includem în palmares și partidele cu Albania, mai ales că și în aceste jocuri am folosit jucători titulari ai primei garnituri *(Dumitru, Iordănescu)*, din lotul A *(Tătaru, Vlad, Vigu, Năstase)* sau care au mai jucat în prima garnitură *(Coman, Fl. Dumitrescu, Codreanu)*. De altfel, și în alte împrejurări, un astfel de joc (este vorba de întîlnirea amicală Uruguay—România 1—1) a fost inclus în palmares, deși am folosit o garnitură secundă; prima se afla în țară.

3) Prin participarea la jocul cu Danemarca, jucători ca Popovici, Cheran și Pescaru, vor primi calitatea de internaționali A. Ar fi nedrept ca alții, care au jucat contra *primei echipe* a Albaniei, în cadrul aceleiași competiții (turneul olimpic), să nu se bucure de acest titlu, onorific de altfel.

4) În fotbalul nostru nu a existat o echipă A și una olimpică, decît în acest an cînd s-a încercat așa ceva, dar s-a renunțat destul de repede. În majoritatea întîlnirilor olimpice am jucat cu prima reprezentativă. Și dacă în palmares pot figura meciurile cu Ghana, Iran sau Mexic, atunci tot atît de bine (și mai justificat) pot fi incluse și jocurile cu Albania.

5) În cazul cînd ar fi trebuit să alcătuim, separat, un palmares al echipei A și unul al selecționatei olimpice, atunci ar fi trebuit să scoatem din palmaresul actual meciuri ca acelea cu Ungaria (la Turku), cu R.D. Germană, U.R.S.S. sau Bulgaria.

Iată de ce am trecut în contul echipei naționale jocurile cu Albania și Danemarca. De altfel, de aceea am și folosit expresia *„palmaresul reprezentativei A și olimpice"*, care — după meciul cu Cehoslovacia — cuprinde 235 de partide și oferă satisfacția obținerii celei de a 100-a victorii!

În urma acestei recalculări a palmaresului, iată cîte selecționări A au jucătorii din actualul lot al primei reprezentative:

RĂDUCANU 18, GHIȚĂ 1, SĂTMĂREANU 30, LUPESCU 15, DINU 26, VLAD 2, DELEANU 12, MOCANU 33, DUMITRU 14, ANCA 5, NUNWEILLER VI 25, VIGU 3, LUCESCU 33, DEMBROVSCHI 20, DOBRIN 28, IORDĂNESCU 5, DOMIDE 9, NEAGU 13, NĂSTASE 1.

TROFEUL FOTBAL '71

PENTRU CEL MAI BUN FOTBALIST ROMÂN AL ANULUI

Ne apropiem de sfîrșitul anului și, iată, a venit momentul să deschidem cea de a șasea anchetă pentru desemnarea **celui mai bun fotbalist al anului, laureatul „Trofeului Fotbal 1971".** Instituit din primul an de apariție a revistei noastre (1966) acest trofeu și-a cîștigat un loc important în preocupările opiniei publice sportive de la noi, bucurîndu-se an de an de o popularitate crescîndă și creîndu-și o fermă tradiție. Deschiderea anchetei a produs de fiecare dată un interes major printre pasionații balonului rotund, acest interes fiind reflectat prin nerăbdarea cu care cititorii au așteptat verdictul largii consultări organizate de redacția noastră, ca și prin marele număr de scrisori de răspuns care au poposit, în ultimele săptămîni ale anului, pe birourile secției noastre de corespondență.

La startul celei de-a șasea ediții a „Trofeului Fotbal" vă reamintim numele laureaților precedenți:

1966: **Dobrin** (urmat de Ghergheli și Pîrcălab)

1967: **Dobrin** (urmat de Constantin și Nunweiller III)

1968: **Dumitrache** (urmat de Cornel Dinu și Sătmăreanu)

1969: **Dumitrache** (urmat de Dobrin și Nunweiller VI)

1970: **Cornel Dinu** (urmat de Răducanu și Dumitrache)

Conform unui regulament a cărui justețe a fost confirmată de practică, criteriile care vor conduce la desemnarea celui mai bun fotbalist român al anului 1971 vor fi următoarele:

1. NOTELE OBȚINUTE în meciurile de campionat (returul celui trecut și turul celui actual), **acordate de redactorii noștri** — de regulă, în consultare cu observatorii federali — **după fiecare meci.**

2. Ordinea indicată de CEI 16 ANTRENORI AI ECHIPELOR DE DIVIZIA A.

3. PĂREREA ZIARIȘTILOR de specialitate, ale radio și telecomentatorilor.

4. PĂREREA MASEI DE IUBITORI AI FOTBALULUI, exprimată prin buletinele care vor apărea începînd de azi în coloanele revistei noastre pînă la numărul din 15 decembrie inclusiv.

După fiecare din aceste patru criterii se va întocmi cîte un clasament separat. Pentru clasamentele de la punctele 1, 2 și 3 (media notelor, antrenori, ziariști) se acordă jucătorilor ce vor figura în primele 5 locuri un punctaj în ordine de **5, 4, 3, 2, 1 puncte.** Pentru clasamentul ce se va alcătui pe baza celui de-al patrulea criteriu (opinia cititorilor), punctajul acordat primilor cinci clasați se dublează, devenind **10, 8, 6, 4, 2 puncte.** Apoi **cele patru clasamente separate vor fi contopite într-unul singur, care va desemna pe ocupantul primului loc, cîștigătorul „Trofeului Fotbal '71", cel mai bun jucător român al anului care se încheie.** Prin urmare, laureatul anului 1971 va fi ales, ca și în anii precedenți, după o LARGĂ ȘI COMPETENTĂ CONSULTARE, apelîndu-se atît la specialiști, cît și la masele de iubitori ai fotbalului.

Primul clasat va primi **marea cupă de cristal a revistei „Fotbal"** iar jucătorii de pe locurile 2 și 3 vor fi, de asemenea, premiați.

Paralel cu „cursa" pentru desemnarea celui mai bun fotbalist al anului, revista noastră organizează pentru cititorii participanți la anchetă un tradițional și atractiv concurs. Anume, **acei cititori care în buletinele lor vor avea indicată ordinea finală exactă a primilor cinci clasați vor primi premii pe care le vom anunța ulterior.**

Așadar, chiar începînd de azi, ne puteți expedia cuponul cuprinzînd preferințele dv. Pentru ușurarea operațiunilor de triere, cititorii sînt rugați să menționeze pe plic **„Pentru anchetă".**

Precizăm că se vor lua în considerație **NUMAI răspunsurile pe CUPOANE DE PARTICIPARE** decupate din revistă. Orice răspuns trimis în alte condiții va fi **anulat.**

Concursul-anchetă se va încheia la **20 decembrie** (dată pînă la care se primesc cupoanele), iar în **numărul nostru festiv de Anul Nou vom publica rezultatele definitive.**

Cititorii care doresc alte explicații sau amănunte suplimentare în legătură cu ancheta se pot adresa redacției, menționînd pe plic **„Pentru poșta anchetei".** În orice caz, ne vom ține la curent cititorii, săptămînal în coloanele revistei, cu detalii în legătură cu „Trofeul Fotbal '71".

CUPON DE PARTICIPARE

„TROFEUL REVISTEI FOTBAL" — 1971

acordat celui mai bun fotbalist român al anului

1. . . . . .

2. . . . . .

3. . . . . .

4. . . . . .

5. . . . . .

Numele . . . . . .

Adresa . . . . . .

. . . . . .

Acest cupon, completat citeț, se trimite pe adresa: Revista Fotbal, str. Vasile Conta nr. 16, etaj 5, București, cel mai tîrziu pînă la data de 20 decembrie. Se va menționa pe plic „Pentru anchetă".

„TRICOLORII" NOȘTRI AU TRECUT CU SUCCES PRIMUL OBSTACOL DIN ACEASTĂ TOAMNĂ, PE DRUMUL CALIFICĂRII

O VICTORIE A PUTERII DE LUPTĂ, A TĂRIEI MORALE, A SPIRITULUI DE ECHIPĂ, A DISCIPLINEI TACTICE

Admirabilă victorie, admirabilă dăruirea tricolorilor, admirabilă încleștare de forțe, admirabilă ambianță în care acest public generos s-a contopit cu echipa în momentele ei de fericire sau de tristețe.

Totdeauna, orice confruntare în care se urmărește o țintă precisă, *CALIFICAREA* într-o anumită fază a unei competiții de anvergură, reprezintă o mare piatră de încercare, un veritabil examen de voință, de capacitate de luptă pe toate planurile pe care le încumbă o întrecere sportivă oficială. Reprezentanții fotbalului românesc au mai trecut prin asemenea încercări aspre, atunci cînd și-au cîștigat dreptul de a merge la Guadalajara. Ei bine, partida de duminică cu Cehoslovacia a întrecut toate „probele de foc" de pînă acum ale reprezentativei României. Gradul de dificultate îl conferea în primul rînd valoarea unanim recunoscută a adversarului, faptul că aproape majoritatea elevilor antrenorului Novak reprezintă personalități certe în fotbalul internațional. Apoi, în ce privește rezultatul, pentru noi nu existau două alternative așa cum, spre exemplu, a fost în partida cu echipa Greciei de la București din preliminariile campionatului mondial. Numai victoria ne mai putea păstra șansele de a ocupa unul din „fotoliile" de rangul întîi din distinsa societate a celor mai bune opt reprezentative europene.

Și am obținut-o la capătul a 90 de minute de joc dramatic, valoros și spectaculos, depășind multe momente și obstacole grele apărute încă din etapele pregătitoare ale partidei și, după aceea, în însăși desfășurarea jocului. Ce nervi de oțel trebuie să aibă *Angelo Niculescu* și colaboratorii săi, care nici de această dată nu s-au lăsat copleșiți de apariția îngrijorătoarelor semne de întrebare, cum ar fi lipsa de formă a unor jucători în campionat, oboseala altora, accidentarea de ultim moment a unei piese principale — *DUMITRU*. Acest calm imperturbabil al antrenorului, această aparentă indiferență față de cauze cu efecte... cardiace, le-am deslușit și în jocul echipei atunci cînd s-a găsit în momente de mare cumpănă — ratarea penaltiului la 0—0 și marea gafă a controversatului *Răducanu* la golul egalizator. Ajutată exemplar de căldura publicului, insensibilă și ea la cele două lovituri neașteptate ce puteau să producă derută, *echipa și-a regăsit repede echilibrul punctînd în replică, oportun, decisiv și fără drept de apel.* Armătura morală sufletească a fost unul din atuurile principale ce aveau să dea aripi întregii echipe. Pe un asemenea fond, neașteptat și uluitor pentru formația Cehoslovaciei, a ieșit mai mult în evidență *superioritatea tricolorilor, dorința lor de victorie, marea lor capacitate de luptă și inventivitate de a anihila punctele forte ale adversarului, de a-și croi drum spre poarta lui Viktor sau de a distruge încă din fașă intențiile ofensive ale oaspeților.*

Din desfășurarea jocului s-a văzut clar că adversarul a pierdut, în fazele decisive, duelul cu jucătorii noștri. În apărare, *Dellanu* — care și-a recăpătat, după doi ani, singur locul în națională prin ambiția ce-l caracterizează — l-a neutralizat total pe Vesely, fapt ce l-a determinat pe antrenorul Novak să-l schimbe pe acesta cu Nehoda ; pe partea cealaltă, Capkovic a fost incomodat vădit de *Sătmăreanu* (în ciuda unor inexactități mai vechi) ; *Lupescu* a fost autoritar și de o promptitudine matematică în intervenții, astfel că acolo, în fața porții lui Răducanu, împreună cu ceilalți coechipieri, *Dinu, Anca* și *Radu Nunweiller*, la mijlocul terenului, au fost închise toate culoarele de penetrație pentru Stratil, Hrdlicka, Pollak și Kuna, care veneau din spate. Stăpîni pe știința anihilării acțiunilor ofensive adverse, am reușit să ieșim în atac *(ce travaliu de dispecerat a făcut Radu Nunweiller !),* cu incursiuni variate pe centru și pe extreme, răpind adversarului posibilitatea aglomerării în zona defensivă. Jocul combinativ a alternat cu pătrunderi individuale de finețe, ceea ce de la început l-au făcut pe fundașul ofensiv Dobias să rămînă umbra lui *Iordănescu*. Golurile noastre, trase lor ca și alte încercări de a înscrie, exemplifică cum nu se poate mai bine *superioritatea tactică ofensivă a atacanților reprezentativei române.*

L-am lăsat special la urmă pe *Dobrin*, care a strălucit în acest meci al cărui erou nr. 1 a fost. Inteligența lui fotbalistică înnăscută ne-a uluit pe toți. *Dobrin* a demonstrat adevărate virtuți de tehnică și tactică, a arătat că poate fi prezent oriunde în teren, că are și capacitate de efort, că se poate demarca cu ușurință de adversari, indiferent cum se numesc ei, Kuna, Pollak sau Hagara, că intuiește golul și nu iartă pe nimeni. Ce mai încolo și încoace, pitești-ul și-a arătat clasa internațională pe care o are și *subordonarea totală în jocul colectiv, de ansamblu al naționalei, a relevat o altă fațetă a marelui lui talent și disponibilități.*

Cam acestea ar fi în mare considerațiile la adresa „unsprezecelui" nostru. Că au existat și anumite imperfecțiuni și scăderi inerente în jocul lui, că atacul nu este încă suficient de incisiv — sînt chestiuni pe care *Angelo Niculescu* le cunoaște prea bine. Rezolvările lor cer timp și mai ales înțelepciune. Sîntem siguri că soluțiile ce se impun a fi adoptate înaintea ultimei confruntări tot atît de grele, cu Țara Galilor, își vor găsi rezolvarea. *Pînă atunci să-i felicităm din toată inima pe jucători, pe antrenori, pe medic și pe toți ceilalți ce au contribuit la realizarea unei victorii de prestigiu care ne apropie, în mare măsură, de calificarea României în sferturile de finală ale campionatului european.*

Stelian TRANDAFIRESCU

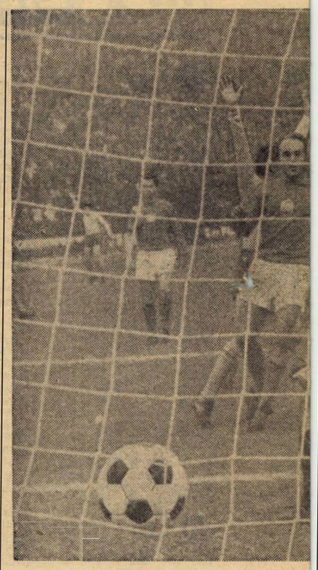

MARILE MOMENTE ALE MECIULUI...

ȘAPTE MINUTE INCANDESCENTE. Jucătorii noștri abordează partida oarecum timorați, permițînd oaspeților citeva acțiuni periculoase dar șutul lui Pollak e respins de Răducanu iar Vesely reia cu capul pe lîngă poarta într-o poziție excelentă. Mijlocul reprizei aparține însă jucătorilor noștri. **In min. 22, Iordănescu primește o pasă lungă de la Radu Nunweiller, se desprinde prin fentă de Dobias, il driblează apoi pe Hrivnak, pătrunde în careul de 16 m dar, cînd se pregătește să șuteze, este faultat de Dobias, venit din urmă : 11 m ! Lucescu spează mingea în punctul alb și șutează în dreapta portarului Viktor, care plonjează și respinge balonul ! ?** Stupoare pe teren și în tribune. Dar nu trec decît trei minute și greșeala va fi reparată. Sîntem siguri că soluțiile ce se impun a fi adoptate înaintea ultimei confruntări tot atît de grele, cu Țara Galilor, își vor găsi rezolvarea. *Pînă atunci să-i felicităm din toată inima pe jucători, pe antrenori, pe medic și pe toți ceilalți ce au contribuit la realizarea unei victorii de prestigiu care ne apropie, în mare măsură, de calificarea României în sferturile de finală ale campionatului european.*

O GAFĂ NEPERMISĂ, APOI UN GOL SPECTACULOS. Nu trec decît patru minute de la reluare și Răducanu gafează incredibil. **În loc să degajeze cu mina la Lupescu sau să paseze cu latul, dar îi trimite mingea. Extrem de rar nu stă mai bine de o serie peste 10 meciuri, o gafă : 1—1 ! !** Cei 90 000 de spectatori ai stadionului Dukla sînt efectiv amuțiți. Timp de bocet, dar nu prea mult, căci mingea și-a regăsit repede echilibrul punctînd în replică, oportun, decisiv și fără drept de apel. Armătura morală sufletească a fost unul din atuurile principale ce aveau să dea aripi întregii echipe. Pe un asemenea fond, neașteptat și uluitor pentru formația Cehoslovaciei, a ieșit mai mult în evidență *superioritatea tricolorilor, dorința lor de victorie, marea lor capacitate de luptă și inventivitate de a anihila punctele forte ale adversarului, de a-și croi drum spre poarta lui Viktor sau de a distruge încă din fașă intențiile ofensive ale oaspeților.*

Un gol cu mare efect psihologic. Balonul, șutat de Dobrin și respins în primă fază de Viktor, este reluat sigur de Dembrovschi, în plasă. Decepția ratării penaltiului a trecut : România conduce cu 1—0 !

Foto : L. ADORJAN

UN PUNCT DE VEDERE NEUTRU

Ce este o partidă de fotbal, decît o secvență cinematografică de imagini care se succed una după alta?! Dintre acestea, unele rămîn fixate în mintea spectatorilor, altele se șterg repede. Ei bine, din meciul România — Cehoslovacia mi-au rămas în minte cîteva episoade bine conturate care — după părerea mea — au avut o greutate determinantă în meciul de duminică.

Primul, în minutul 23. Penaltiul tras de Lucescu și apărat de portarul Viktor. Pentru a-ți da seama de tensiunea meciului, era de ajuns să te uiți la Radu Nunweiller în acele momente. Întorsese spatele porții cehoslovace, acoperindu-și ochii cu mîinile. Parcă ar fi presimțit ratarea șutului de către colegul său de echipă și de națională !

Apoi, minutul 50. Văd meciuri de fotbal de peste 40 de ani. Rar mi-a fost dat să asist la o naivitate ca cea comisă de Răducanu. Avea într-adevăr motiv să se arunce la pămînt, plîngînd. Egalarea obținută de adversari înclepărta — numai din vina lui — speranțele de calificare ale României în „sferturi", speranțe pe care golul lui Dembrovschi le îndreptățea mai mult ca oricînd.

Și apoi golul victoriei. Dați-mi voie să spun că a dezlănțuit cel mai puternic entuziasm și printre spectatorii neutri, ca mine. A fost unul din acele goluri care plătesc pentru dragostea lumii față de cel mai frumos sport din lume.

Iată imaginile pe care meciul România — Cehoslovacia mi le-a lăsat cel mai pregnant. Sînt secvențe care au dat de fapt contur victoriei românești și care au dat, în același timp, o lovitură dură speranțelor cehoslovacilor care, pînă la 24 noiembrie vor trebui doar să viseze că, impotriva Țării Galilor, România... va uita că joacă pentru calificare ! Or, cum e aproape cert că împotriva galezilor atleții lui Angelo Niculescu vor juca cu aceeași voință și concentrare pe care le-au arătat împotriva Cehoslovaciei, putem, ca și practic, considera pe tricolorii noștri în „sferturile" Campionatului European.

România — Cehoslovacia; poate, pe plan tehnic, se pot aduce unele critici, dar ca dinamism, ca voință de autodepășire, ca risipă de energie, ca spectacol, nimic mai mult de dorit.

Cît despre jucători, nu pot încheia aceste scurte note fără a aminti marele meci făcut de Deleanu și Dobrin, două talente cu caracteristici diferite. Atletul-luptător primul, artist cel de-al doilea. Doi jucători, într-adevăr de pus în vitrină. În acea vitrină în care credeam că am să-i văd pe Kuna și Dobias dar în care, pînă la urmă, i-am admirat pe acest mare Pollak. Prea puțin pentru Cehoslovacia ! Prea puțin pentru a bate această echipă română de duminică, de pe stadionul „23 August"...

CESARE TRENTINI

București, noiembrie

Carnet

CINE ARE DREPTATE?

de EUGEN BARBU

Curg rîuri de cerneală după acest meci cu Cehoslovacia, terminat cum se știe cu un rezultat bun care putea fi și mai bun, dacă nu cel mai bun din ultimii ani. Două nume circulă pe toate buzele : Dobrin și Răducanu, deși eu aș spune că victoria le aparține deopotrivă și lui Lucescu și lui Deleanu, cum Nunweiller VI nu poate fi uitat la acest praznic, gata-gata să se termine cu o nuntă neagră. Din toate părțile, cuvintele zboară ca niște săgeți. Laude și acuzațiuni, deopotrivă : îndreptățite sau nu, dorindu-se stabilirea adevărului. Dar adevărul unde poate să fie în fotbal ?

Să încep însă cu Răducanu. Sînt unul dintre detractorii acestui mare portar și mare clown. Am cerut inainte de Guadalajara înlocuirea lui din poarta națională și mi-am văzut visul cu ochii asistind cum mediocrul Adamache ne pierde unul din cele mai bune meciuri de la Mexico, cel cu Anglia. L-am regretat atunci pe Răducanu, spunîndu-mi că-i iert toate nebunițele, cum duminică m-am jurat să cer scoaterea definitivă a acestui animator de petreceri din lotul tricolor. Mi se pare că presa a trecut prea ușor peste grava greșeală a lui Rică. Lacrimile lui, îngenunchierea pe gazon, toată melodrama care a urmat, precum și declarația finală făcută ziariștilor mi-au spus, o dată pentru totdeauna, că acest om nu are cu adevărat ce căuta într-o formație serioasă. Este iremediabil circar, cum se spune și atunci cînd este ofilă o expresie mizeră, cum a fost în ultimul meci al României, orice slăbiciune a publicului sau a antrenorilor devine fatală. Timp de 3 minute am crezut că vom muri de durere. Ne aflam după inadmisibila ratare de către Lucescu (altfel jucător onorabil, dar specializat în declarații la radio și TV) a unui penalty, care transformat, ne-ar fi scutit de multe emoții. Și, iată a doua mare, uriașă greșeală. Răducanu pașează orbește la adversar, egalare. A venit uluitor cel mai frumos șut de pe 23 August din ultimii ani, cel al lui Dobrin, și lumea s-a liniștit...

Dar dacă nu venea acest gol ? Probabil că ziarele or fi fost pline de invective, de tragerii la răspundere și gșa mai departe. A fost vinovat Răducanu ? A fost! Au fost vinovați antrenorii că l-au titularizat ? Au fost ! Au fost pentru că de multă vreme portarul **Rapidului** apără lamentabil, face gafe după gafe și rămîne în continuare deținătorul unui post pentru care alții luptă cu seriozitate de ani de zile. Cer de aici, cu toată seriozitatea, cu toată răspunderea, ca Răducanu să nu mai fie selecționat niciodată în națională și ca după o victorie de mare răsunet. Este un act de dreptate, cred eu. Cine poate sfida încrederea a milioane de oameni, cine poate înșela buna credință a coechipierilor și a celor ce răspund de echipa națională nu merită să poarte tricoul cu numărul 1 al tricolorilor. O fi bun Răducanu, dar locul lui este în altă parte decît în unsprezecele care ne reprezintă!

Și-acum Dobrin...

După Guadalajara am scris că s-a făcut cu pîtesteanul sus numit un mare act de nedreptate! Nici măcar nu i s-a dat o șansă de a arăta pe ceq mai mare scenă a lumii talentul lui fotbalistic. O hotărîre fanatică **l-a** interzis să apară pe teren și asta din motive dubioase. După acest turneu am fost dintre cei care l-au acuzat pe Dobrin că-și bate joc de propriul talent. Rămîn **în continuare** pe aceleași poziții. Nu-mi plac talentele dezordonate Nu-mi plac concesiile. Cineva care clementă pentru Tătaru și Dumitrache. Dar singurii care pot face ceva pentru ei sînt doi și chiar jucătorii în cauză. În ce-l privește pe Dobrin eu cred că triumful de duminică îl va hotărî să aibă respectul pe care-l datorează antrenorilor săi, indiferent cine ar fi ei. Că duminică a fost cel mai bun de pe teren este incontestabil, că Angelo Niculescu poate să-și fringă mîinile că nu l-a introdus în echipă la Guadalajara, e altă căciulă. Cum altă căciulă e să iertăm orice mazilor jucători, numai pentru că ne încîntă într-o duminică. Nu vreau să-l descurajez pe Dobrin. Cred, cum am crezut în tot acest timp, că este un mare produs fotbalistic al României, un jucător rar și binecuvîntat, dar, pentru Dumnezeu, a-i cînsti pe alții este o calitate care se cere și celor mari.

În încheiere îi îmbrățișez pe toți cei de duminică, din tribune și din teren, și-i rog să nu se culce pe niște lauri destul de fragili. Peste cîteva zile, trebuie din nou să învingem. Și asta cere o mare voință. Știți proverbul : să nu zici hop pînă nu sări...

PRIM PLAN

IOAN CHIRILĂ

NUNWEILLER VI

Angelo Niculescu a fost întrebat o dată în legătură cu o posibilă prezență (sau absență) a lui Radu Nunweiller în echipa națională. Și antrenorul „tricolorilor" a răspuns fără să stea pe gînduri : „Eu, cînd alcătuiesc echipa națională, iau o coală albă și scriu în mijlocul ei Nunweiller VI. După aceea completez celelalte nume". Auzind acest răspuns aproape fără replică, reporterul a încercat, totuși o inscriere în exceptie : „Dar dacă Nunweiller VI este într-o condiție fizică foarte proastă ?" La care Angelo a mai dat un răspuns în stilul său personal : „Cu atît mai bine. Asta înseamnă că Nunweiller VI are toate șansele să facă o partidă mare".

Bineînțeles că e greu să faci un prim plan Nunweiller VI, la cîteva zile după ce numele lui Dobrin a fost scandat pe toate străzile Bucureștiului, îmbogățind pînă și folclorul fotbalistic cu un catren coral născut spontan și auzit pe Bd. Muncii, imediat după jocul cu Cehoslovacia : „Ce ne facem oameni buni / Cu acest Dobrin / Care-ascunde mingea / De n-o mai găsim ?".

Această dificultate e, însă, doar aparentă.

În echipa noastră națională, Radu Nunweiller e un element de echilibru. Multi îl contestă. Dar asta nu l-a împiedicat pe Helenio Hererra să-l plaseze în "echipa nr. 2 a „Mundialului". Mulți îi reproșează pasele laterale, de tatonare. Dar asta nu mă împiedică să-mi aduc aminte că celebrul gol — Neagu, de la Guadalajara, la fel ca și nu mai puțin celebrul penalty asupra lui Neagu, în același meci, au fost opera a două pase perpendiculare pe care Radu Nunweiller le-a desenat cu măiestria unui Corso, tot așa cum a făcut-o și duminica trecută, la primul gol, cînd l-a lansat pe Dobrin.

În meciul cu Cehoslovacia, Nunweiller VI a avut una din zilele sale mari. El a făcut, de fapt, ordine în echipa noastră. El a prestat, dacă vreți, o „muncă de îndrumare și control", cu verva și chiar frenezia de care e capabil în perioadele sale de o euforie dinamică.

Cu puține zile înaintea jocului cu Cehoslovacia, aproape întreaga presă sportivă românească a văzut în Nunweiller VI un inapt pentru derbiul grupei. Dar Radu a răspuns tuturor cronicarilor, fiind unul dintre cei mai buni jucători de pe teren.

După meci, în vestiar, semnatarul acestor rînduri, care nu a fost mai puțin sceptic, s-a simțit obligat să strîng mîna lui Radu, întrebîndu-l oarecum jenat : „Cum îți explici jocul foarte bun de astăzi, Radule?" Și Radu a răspuns sfios, ca întotdeauna: „Am jucat bine de frică. M-ar fi linșat mulțimea. Și ar fi avut dreptul să o facă".

JUCĂTOR CU JUCĂTOR

Socotim că, înainte de a trece în revistă tricolorii, trebuie să remarcăm — pe lîngă toate calitățile elogiate în atîtea pagini de ziare, de reviste, sau în fața microfoanelor — o forță a reprezentativei noastre care probează valoarea ei actuală : **resursele de a trece peste clipele de foc, create mai mult de nefericitele complexe de împrejurări, dar care se puteau solda cu ireparabile influențe pentru rezultatul final. Ratarea penaltiului și un gen de autogol, momente de cumpănă pentru moralul națională noastre, au fost învinse cu o promptitudine și o siguranță care atestă clasa actuală a reprezentativei.** Și-acum, cele 12 personaje...

RĂDUCANU. Trebuie să judecăm separat, „clipa nefastă" și restul meciului. Cu el s-a petrecut, **Nunweiller,** o mirare firească de la antrenamentul de mîncruri și pînă la meci. Chiar dacă n-a făcut-o pe clovnul, era o diferență ca pămînt între Sătmăreanu extremelor de la Metalul și Flacăra roșie și fundașul opus lui Capkovic. **Nota 8.**

LUPESCU. [illegible] exemplu de seriozitate, de promptitudine matematică în intervenții, de corectitudine în atac. Nu a fost nevoit să se dezlănțuie în driblinguri, ci a preferat jocul simplu, rapid, eficace. Și a avut dreptate. **Nota 9.**

SĂTMĂREANU. Ca și Răducanu, o mirare firească de la antrenamentul de mîncruri și pînă la meci. Chiar dacă n-a făcut-o pe clovnul, era o diferență ca pămînt între Sătmăreanu extremelor de la Metalul și Flacăra roșie și fundașul opus lui Capkovic. **Nota 8.**

LUPESCU. [illegible] exemplu de seriozitate, de promptitudine matematică în intervenții, de corectitudine în atac. Nu a fost nevoit să se dezlănțuie în driblinguri, ci a preferat jocul simplu, rapid, eficace. Și a avut dreptate. **Nota 9.**

DINU. Un jucător care a învățat singur, din aspra „lecție Capkovic", este [illegible] Răducanu. În moment nefericit, nu [illegible]. **Nota 7.**

ANCA. Cu el s-a petrecut, **Nunweiller,** o mirare firească de la antrenamentul de mîncruri și pînă la meci. Chiar dacă n-a făcut-o pe clovnul, era o diferență ca pămînt între Sătmăreanu extremelor de la Metalul și Flacăra roșie și fundașul opus lui Capkovic. **Nota 8.**

LUPESCU. [illegible] exemplu de seriozitate, de promptitudine matematică în intervenții, de corectitudine în atac. Nu a fost nevoit să se dezlănțuie în driblinguri, ci a preferat jocul simplu, rapid, eficace. Și a avut dreptate. **Nota 9.**

DINU. Un jucător care a învățat singur, din aspra „lecție Capkovic", este [illegible] Răducanu. În moment nefericit, nu [illegible]. **Nota 7.**

Efimie IONESCU

ȘI CIFRELE CONFIRMĂ EVOLUȚIA BUNĂ A „TRICOLORILOR"

În mod obișnuit statistica — element de analiză a unui joc — evidențiază cu atît mai clar aspecte diferite ale randamentului tehnico-tactic al jucătorilor sau echipei în ansamblu, la un anumit nivel al realizărilor. De astă dată însă, ținînd seama de caracterul decisiv al partidei cu puternica reprezentativă a Cehoslovaciei, în contextul luptei pentru calificarea în turneul final al campionatului european, ne-am propus ceva mai mult. Și anume, să urmărim pe filiera cea mai firească și mai complexă de exprimare a jocului — cu ajutorul unor înregistrări efectuate de un colectiv al redacției — comportarea echipei noastre naționale, privită de acum și prin prisma viitoarelor obligații competiționale oficiale și în primul rînd a meciului cu Țara Galilor. Să încercăm deci a concretiza constatările și concluziile noastre tehnice pe marginea a patru întrebări.

● Mai întîi să vedem CUM AM PASAT ?

Datele înscrise în tabelul nr. 1 indică o frecvență apreciabilă a paselor (264) și o repartiție, pe reprize, perfect egală (cîte 132) care dincolo de caracterul ei, poate întîmplător în ceea ce privește simetria de ordin cifric, indică un **incontestabil echilibru și o bună organizare tactică.**

Remarcabilă ni se pare și calitatea executiilor, reflectată în procentul excelent de aproximativ **83% al reușitelor,** acesta cu atît mai valoros, în condițiile mizei mari a întîlnirii și a dificultăților create de starea terenului de joc.

În privința orientării paselor față de direcția de atac, lucrurile se prezintă astfel : 22% transmiteri înapoi ; 36% laterale și numai 41% înainte. Aparent, o dinamică generală scăzută a jocului, căreia i se adaugă și procentul mare al gresiilor în execuție, la pasele realizate „în adîncime". În realitate, jucătorii au acționat totuși bine, în funcție de situație, de replica adversarului și evoluția scorului. Se poate afirma deci, în concluzie, că pasa în joc reprezentativei noastre s-a îndeplinit bine rolul de liant și în acești timp de regulator tactic în modul său de acțiune.

● CUM AM COMBINAT ?

Aș după cum rezultă din tabelul nr. 3 al acțiunilor ofensive organizate în jumătatea de teren adversă, am atacat incontestabil mai hotărît decît am făcut-o în alte împrejurări, în ciuda unor mari absențe cu potențe ofensive recunoscute din echipă (Dumitru, Dumitrache) și mai mult cu ceva decît adversarii noștri și mai pronunțat în partea a doua a întîlnirii (aprecieri favorabile pentru capacitatea de efort și pregătirea moral-volitivă a jucătorilor) ; mai puțin îmbucurător însă procentul acțiunilor pierdute de atacanții noștri (**50%**) și mai ales cel al finalizărilor (**18%**). Atenție agadar, pentru viitoarea întîlnire, la fel de dificilă, cu Țara Galilor !

● CUM NE-AM APĂRAT ?

În general bine : **42%** din acțiunile adversarului au fost respinse constructiv ; **50%** destructiv și un procent redus de **7%,** din situațiile de apărare (tabelul nr. 4) rezolvate prin **antijoc** (fault, degajări intenționate în afara terenului de joc etc.).

În concluzie, echipa noastră reprezentativă a făcut, în ansamblu, **UN JOC BUN confirmat de „grilul" înregistrărilor statistice și răsplătit de un rezultat valoros,** care ne deschide calea spre turneul final al Campionatului Europei.

Mihai IONESCU

Tabelul 1

Pase executate	Direcția de execuție			Total pase	
	Inapoi	Lateral	Inainte	R I	R II	Meci
Precis	32+24=56	50+40=90	32+45=77	114	109	223
Greșit	1+ 4= 5	1+ 3= 4	16+16=32	18	23	41
TOTAL	33+28=61	51+43=94	48+61=109	132	132	264

Tabelul 2

Combinații tactice	Structura combinației						Total combinații		
	cu o pasă	cu 2	cu 3	cu 4	cu 5	cu peste 5 pase	R I	R II	Meci
Reușite	1+ 2= 3	8+ 3=11	3+ 3= 6	0+ 3= 3	0+ 2= 2	1+ 0= 1	13	13	26
Nereușite	4+ 8=12	15+11=26	8+ 3=11	7+ 1= 8	1+ 0= 1	0+ 2= 2	36	25	61
TOTAL	5+10=15	23+14=37	11+ 6=17	7+ 4=11	1+ 2= 3	1+ 2= 3	49	38	87

Tabelul 3

Acțiuni ofensive

Reprize	Pierdute	Finalizate				Total
		Respinse de adv.	Cu șut afară	Pe poartă	Gol	
1-a	6	15	3	2	1	27
2-a	9	25	4	1	1	40
Total	15	40	7	3	2	67

Acțiuni defensive

Reprize	Respinse construc.	Respinse distructiv	Respinse prin antijoc	Total
1-a	15	17	2	34
2-a	13	15	2	30
Total	28	32	4	64

ȘI ACUM — ULTIMUL OBSTACOL: ȚARA GALILOR

CU ANGELO NICULESCU DESPRE JOCUL CU CEHOSLOVACII ȘI CEL CU GALEZII

L-am reîntîlnit pe Angelo Niculescu, a doua zi după meci, la federație. Era încă stăpînit de emoțiile prin care trecuse în ajun.

— Tot emoționat? l-am întrebat.

— Cum să nu fii, după astfel de joc dinamic și, mai ales, dramatic! Încă mă obsedează desfășurarea lui, încleștarea dintre cele două echipe și în special momentele de mare tensiune prin care am trecut. Sincer vorbind, ele mă stăpînesc și astăzi. Am trecut și eu și ceilalți de lîngă mine și publicul printr-o întreagă gamă de sentimente, de la satisfacție la durere, de la speranță la renunțare.

— Ce ți-a plăcut în acest joc, cu referire specială la echipa noastră națională?

— În final totul, chiar și „dramele" din teren, pentru că ele au dinamizat jocul. De mult n-am văzut unul la fel. Formația noastră s-a comportat bine, în compania unui adversar valoros, grație jocului său colectiv și faptului că jucătorii s-au ridicat la nivelul posibilităților lor maxime, în special **Dobrin** (pe care-l doresc întotdeauna așa), **Deleanu** și **Nunweiller VI** care s-au autodepășit. Mi-a plăcut tăria morală a jucătorilor noștri, care și-au ieșit repede din impas. Și așta în fața unei formații cehoslovace care — după mine — a fost superioară ca joc. Angliei și R.F. a Germaniei care au evoluat la București. Excelent jocul său la mijlocul terenului, unde au fost pregătite toate acțiunile ofensive.

— Ce nu ți-a plăcut?

— În primul rînd gafa lui Răducanu, deși la pauză îl prevenisem din nou să fie foarte atent atunci cînd degajează. Apoi, nu mi-au plăcut Dembrovschi, care a ținut prea mult mingea și din cauza asta a fost deposedat și s-a obosit, iar în finalul jocului Lucescu, vizibil marcat de ratarea penaltiului.

— Cum apreciezi victoria?

— Meritată pe deplin și realizată mulțumită unei largi colaborări, contribuției antrenorilor cluburilor, presei, documentării F.R.F. și televiziunii. Prof. **I. Voica** ne-a procurat date prețioase de la meciul R.D. Germană — Cehoslovacia, confirmate apoi de filmul jocului, pus la dispoziție de televiziunea noastră, pentru pregătirea meciului. Asemenea date posedăm și despre fotbaliștii galezi.

— Apropo de joc, la fel de decisiv, cu Țara Galilor. Care este planul de pregătire?

— În primul rînd jucătorii, aceeași de la partida cu Cehoslovacia, se vor prezenta joi la București și apoi vor pleca la Snagov: RĂDUCANU, GHIȚĂ — SĂTMĂREANU, LUPESCU, DINU DELEANU, VLAD, MOCANU, DUMITRU, ANCA, NUNWEILLER VI, VIGU, LUCESCU, DEMBROVSCHI, DOBRIN, IORDĂNESCU, DOMIDE, NEAGU, și NĂSTASE.

În primele două zile vom căuta să facem o ușoară „dezintoxicare fotbalistică" și numai după aceea vom trece la pregătiri efective: antrenamente individualizate și un joc de pregătire cu Petrolul (echipa de tineret) la Snagov. În ce privește formația, în principiu vom pleca de la cea folosită duminică. Răducanu îmi pune semne de întrebare și de aceea mă gîndesc la eventuala rechemare în lot a lui Adamache. De asemenea, sper în recuperarea lui Dumitru, a cărui lipsă s-a resimțit. Dar, găsesc că este prematur să vorbesc acum despre formația exactă pentru Țara Galilor. Mai este timp.

Pregătirile pentru ultimul „hop" din preliminariile europene au început.

Petre GAȚU

• Printr-o scrisoare adresată forului nostru, federația galeză a anunțat că lotul național va sosi la București în seara zilei de 22 noiembrie și că va pleca la 25 noiembrie.

• Lotul galez a comunicat că va face antrenamente luni seară, marți și miercuri dimineața.

• Echipamentul: tricouri și chiloți roșii, jambiere albe.

• Arbitrii întîlnirii: **A. DELCOURT — R. THIBAUT** și **FR. RION** (toți din Belgia).

• Meciul România — Țara Galilor va începe la ora 14 pe Stadionul „23 August".

Iordănescu, pătruns impetuos în careul cehoslovacilor, șutează puternic, dar mingea va trece pe deasupra porții apărate de Viktor.

PATRU TEHNICIENI COMENTEAZĂ PARTIDA

OCTAV LUCHIDE (Consilier tehnic la F.R.F.):

A fost o încleștare de forțe tar întîlnită, plină de dramatism, în care însă gafa lui Răducanu putea să anuleze efortul colectiv. În afara primelor zece minute, în care a acționat crispat, întreaga echipă a știut să-și impună punctul de vedere. S-a confirmat încă o dată că indiferent de forma jucătorilor, echipa națională trebuie să-și păstreze un schelet de bază. Dovadă: R. Nunweiller și Iordănescu, jucători care fuseseră mult discutați înainte de meci, prin participarea lor au adus un aport substanțial la succesul echipei. Iordănescu l-a împiedicat pe Dobias să iasă din apărare. Reintegrarea lui Dobrin, Deleanu și Anca a fost bine aleasă. Anca l-a înlocuit cu succes pe Dumitru compensînd deficiențele tehnice printr-o dîrzenie rar întîlnită. Deleanu a fost de netrecut, iar Dobrin a avut o contribuție capitală atît în joc, cît mai ales la înscrierea celor două goluri. În acest meci s-a văzut că jucătorii noștri au reușit să ajungă la maturitate competițională. Cînd spun asta mă refer la cele două situații cheie (penaltiul ratat de Lucescu și golul primit de Răducanu) cînd au știut să treacă cu bine peste momentele psihologice. În meciul cu galezii, va trebui să jucăm la fel de hotărît

GHEORGHE TALIANU (Metodist pentru fotbal la C.J.E.F.S. Timiș):

„Mobilizare totală, disciplină tactică exemplară în toate compartimentele, dăruire pînă la epuizare. Iată cele trei mari calități ale jucătorilor noștri, care i-au dus la splendida victorie. Cred că cehoslovacii au fost handicapați de faptul că nu au avut ocazia să-i cunoască pînă acum în joc pe *Dobrin* și *Iordănescu*, fiind mai mult preocupați de acei jucători pe care i-au avut ca adversari la C. M. din Mexic. Am observat că nici spre sfîrșitul meciului oaspeții nu au găsit o soluție de a-l anihila pe *Dobrin*, omul cel mai laborios dintre atacanți. La fel, *Iordănescu* care prin subtilitatea driblingurilor l-a potolit pe *Dobias*, obligîndu-l să stea cuminte în defensivă. Remarc întreaga echipă cu un plus de notare pentru *Lupescu, Deleanu, Dobrin, R. Nunweiller* și *Iordănescu*".

NICOLAE OAIDĂ (antrenor la Flacăra roșie):

„Mi-a plăcut spiritul colectiv al echipei noastre, spirit pe care sincer să fiu nu-mi amintesc să-l mai fi văzut vreodată. Plusul de tehnicitate al jucătorilor noștri și-a spus cuvîntul, cu toate că adversarii ne-au arătat calități cu care s-au făcut cunoscuți pe plan european: sobrietate, robustețe și o excelentă pregătire fizică. Echipa noastră a găsit resursele necesare, mai ales în momentele grele, pentru a le depăși. Poate că dacă s-ar fi aplicat corespunzător un marcaj strict, la adversarii de mare periculozitate *(Pollak, Kuna, Stratil, Hrdlicka)* atît la mijlocul terenului cît și în apropierea careului, am fi cîștigat fără să trecem prin emoții".

CORNEL DRĂGUȘIN (antrenor federal):

„Această prețioasă victorie face ca șansele echipei noastre să fie maxime în privința calificării. Iată pe scurt — după mine — factorii care au dus la succesul tricolorilor:

În ciuda tuturor greutăților, grație unui program de pregătire judicios alcătuit (binevenită măsura reprogramării etapei de campionat din 7 noiembrie), jucătorii și-au regăsit prospețimea și luciditatea. În plus ei au fost primii la minge, iar în momentele dificile au avut mijloacele necesare ca să le depășească. Important este că evoluția convingătoare a tricolorilor s-a produs în fața unui adversar puternic, bine pregătit. Apreciez excelenta organizare în apărare, bazată pe siguranță, dar și pe construcție. La fel, în atac, unde contribuția lui *Dobrin* și *Iordănescu*, printr-un ridicat grad de tehnicitate, cu rezolvări surprinzătoare, percutanți și inspirați, a dereglat sistemul defensiv al oaspeților, anihilînd în același timp și preferințele ofensive ale fundașului Dobias".

CUM ȘI DE CE AU PIERDUT „CADEȚII" LA PRAGA

Echipa noastră de tineret s-a întors de la Praga învinsă, după ultimul meci (decisiv) în compania echipei similare a Cehoslovaciei. Un meci nul ar fi plasat echipa țării noastre pe prima poziție a clasamentului definitiv. Tinerii noștri jucători au fost foarte aproape de acest deziderat, primind golul înfrîngerii doar cu cinci minute înaintea scurgerii timpului regulamentar de joc.

Ne-am adresat antrenorului principal GHEORGHE OLA cu intenția de a elucida istoria acestei partide atît de comentată.

— *Care a fost caracteristica dominantă a jocului de la Praga?*

— Dominarea teritorială a gazdelor, căreia defensiva noastră i-a găsit antidotul pînă în min. 85, cînd adversarii au marcat un gol imparabil pentru portar.

— *Ce nu ar trebui să lipsească dintr-o eventuală „cronică" a acestui meci?*

— Jocul rapid și incisiv al înaintării noastre din primele 20 de minute cînd s-au și ratat cîteva ocazii bune de a înscrie. Presingul permanent și agresiv al jucătorilor cehoslovaci care a destrămat orice intenție a echipei Române de a manevra jocul prin pase repetate. Evoluțiile remarcabile ale lui Ștefan, Smarandache, Simionaș, Marcu, respectiv Albrecht și Gajdușek. Tendința noastră de a contraataca simplu și eficace, valorificînd viteza extremelor Uifăleanu și Marcu. Și bineînțeles, nu s-ar putea omite arbitrajul scandalos de părtinitor al polonezului Kuston care în „colaborare" cu tușierii săi a stopat, din motive imaginare, cel puțin zece atacuri românești pe linia de 16 m. Tolerînd gazdelor și maniera de a juca dur, el a fortificat moralul echipei cehoslovace, permițîndu-i acesteia o inițiativă certă în atmosfera de securitate conferită de deciziile sale.

— *Descrieți-ne incidentele din finalul întîlnirii.*

— Conducătorul jocului a fluierat sfîrșitul partidei în min. 88. Jucătorii noștri i-au atras atenția, cu arătătorul, indicînd ceasul stadionului, dar fotbaliștii cehoslovaci (incluzînd și rezervele) s-au repezit la ai noștri bruscîndu-i cu violență. Pe parcursul meciului primisem asemenea „avertismente" în acest sens, atunci cînd Kun II a fost accidentat și cînd Uifăleanu și Sătmăreanu au fost loviți în momentul cînd se pregăteau să execute repunerea mingii de la margine.

— *Cînd spiritele s-au liniștit, care a fost ecoul în tabăra cehoslovacă?*

— Antrenorii echipei Cehoslovaciei au declarat în conferința de presă convocată după meci că starea de nervozitate excesivă a jucătorilor lor s-a datorat ineficacității exasperante și de lungă durată. Apreciind arbitrajul, ei au afirmat că în prima repriză nu s-a sancționat cu penalti un fault comis de Niculescu, pentru ca după pauză, un spirit de certă compensație să guverneze deciziile conducătorului de joc

I. C.

CEHOSLOVACIA — ROMÂNIA 1—0 (0—0)

A MARCAT: Gajdușek (min. 85).

STADIONUL Viktoria Zizkov; timp friguros; teren alunecos; spectatori — aproximativ 7 000.

CEHOSLOVACIA: Cervenan — Varadin, Samek, Luza, Koubek — Panenka, Gajdușek — Stafura, Melichar, Biciovski (Suhanek), Albrecht.

ROMÂNIA: Ștefan — Niculescu, Smarandache, Olteanu, Popovici — Sătmăreanu II, Simionaș — Uifăleanu, Kun II (min. 47: Hajnal), Broșovschi, Marcu.

A arbitrat M. KUSTON (Polonia).

JUCĂTOR CU JUCĂTOR

(Urmare din pag. 6—7)

zitate, de simplitate sub unghiul ei desăvîrșit — beneficiu net pentru vrednicul jucător din Giulești și pentru echipă. Întruchipează siguranța, în momentul de față. **Nota 9.**

DINU. Marcat cel mai evident de „amintirile Trnava", a avut de luptat și cu temperamentul său. Eforturi duble deci spre a fi la înălțime. Revine la „Dinu, stîlp și motor al naționalei". **Nota 9.**

DELEANU. Lăsăm sarcina caracterizării lui, unui ieșean care spunea așa într-un telex sosit luni dimineața la federația de fotbal: „Al jucat ca în vremurile tale cele mai bune!" **Nota 10.**

ANCA. Handicapat de grele imprejurări: să-l înlocuiești pe omul nr. 1 al momentului din națională, și să știi asta cu puține ore înaintea jocului, nu s-a speriat cîtuși de puțin. Am avut senzația că îl revedem în acea seară de pe **Wembley** cînd **Bobby Charlton** nu a prea avut ocazia să constate calitatea mingii cu care se juca. Are zece inimi în pieptu-i de aramă. **Nota 9.**

RADU NUNWEILLER. Victoria lui, fiindcă a fost o „victorie Radu Nunweiller" în cadrul marii victorii de duminică, trebuie s-o împartă cu **Angelo Niculescu**, care a crezut în el (poate singurul dintre noi toți, hai să fim sinceri). Și n-a greșit! **Nota 9.**

LUCESCU. Ce îngrozitoare după amiază pentru căpitanul naționalei! Dacă acum putem să vorbim cu mînie despre **imensele** urmări ale ratării penaltiului, tot acum trebuie să apreciem **imensul** efort făcut de el spre a scăpa de sub cleștele paralizant al acelui moment. Și să ajungă și la rolul de coautor al golului victoriei! **Nota 8.**

DEMBROVSCHI. Băcăuanul a venit, ca de obicei, cu „golul lui de aur" (vi le reamintim și pe cele din fața **Greciei**, de la **Novi Sad** și **Belgrad**, de la **Helsinki**, de la **Copenhaga**). Rafinat și inventiv. **Nota 8.**

DOBRIN. Îi este dat să intre în națională cînd este greul mai mare (să nu uităm jocurile cu Portugalia și Grecia!) Acum a apărut iarăși în viața reprezentativei cînd nu era a glumă. Și ce intrare! Trebuie să fii orb ca să nu-i admiri fotbalul-balet și să nu-i recunoști clasa! Indiferent de ce va mai fi de acum înainte cu el, **Dobrin** și-a legat numele de această repunere a națională pe linia dreaptă a cîștigării seriei. **Nota 10.**

IORDĂNESCU. Dacă duminică am văzut că **Dobias** e numai un atacant deghizat în fundaș, asta i-o datorăm lui **Iordănescu** care a anulat temutele curse ofensive ale jucătorului din **Trnava**, silindu-l la o defensivă uneori penibilă. „Ariile" preferate ale sale s-au numit „driblingurile" în care a atins acute remarcabile. **Nota 9.**

DOMIDE. A vrut enorm să joace și a jucat. Fie și numai 18 minute. Cu folos și cu rapidă integrare în configurația meciului și a trebuințelor echipei. **Nota 8.**

CLASAMENTUL GRUPEI

Înaintea meciului de miercuri, România—Țara Galilor, clasamentul primei grupe a preliminariilor Campionatului Europei se prezintă astfel:

1. Cehoslovacia	6	4	1	1	11—4	9
2. România	5	3	1	1	9—2	7
3. Țara Galilor	5	2	1	2	5—4	5
4. Finlanda	6	0	1	5	1—16	1

Divizia B

SPORTUL STUDENȚESC MAI DEPARTE NEÎNVINS; C. S. M. REȘIȚA CONTINUĂ SĂ PIARDĂ TEREN

Ne mai despart numai două etape de sfîrșitul turului și se pare că **Sportul studențesc** și **C.S.M. Reșița** vor reuși să rămînă lideri de toamnă.

În timp ce bucureștenii își continuă neînvinși ascensiunea — în prima serie — talonați la trei și respectiv patru puncte de principalele lor urmăritoare, echipele **S.N. Oltenița** și **Metalul Tîrgoviște,** în seria secundă, reșițenii au capotat a doua oară în acest campionat, de data asta la Arad, în fața **C.F.R.**-ului. Cu toate acestea, ei mențin în fruntea clasamentului diferența de patru puncte față de fosta divizionară A, C.F.R. Timișoara.

În subsolul clasamentelor celor două serii, echipele **Poiana Cîmpina, C.F.R. Pașcani, Portul Constanța** și **Olimpia Satu Mare** se află pe ultimele locuri, pierzînd treptat teren. Să vedem ce schimbări interesante de poziții vor aduce jocurile penultimei etape, căci toate aceste patru echipe amenințate, pot profita duminică de avantajul terenului.

ÎN DOUĂ MINUTE...

F. C. Galați — Progresul București 2—1 (0—1)

AU MARCAT : Iancu (min. 60 și 61) și Dudu Georgescu (min. 14).
F. C. GALAȚI : Hagioglu — Jucan, Simion, Savancea, Ioan — Adam, Broștiuc (min. 46 Enache) — Chihaia, Ionică, Iancu, Nicoară (min. 80 Crăciunoiu).
PROGRESUL : Manta — Tănăsescu, Grama, Măndoiu, Crăciunescu (min. 75 Ad. Constantinescu) — Dumitriu, Beldeanu — I. Sandu, Dudu Georgescu, Cassai, Raksi.
A condus foarte bine M. ROTARU (Iași).

Meci de aprigă încleștare, disputat pe un frig pătrunzător, în fața unei credincioase galerii care a mai încălzit puțin atmosfera cu generoasele ei dăruiri vocale. Gazdele au atacat furtunos de la început, dorind a-și valorifica avantajul terenului și prezența în formație a unui realizator de talia lui **Iancu.** Totuși, cei care înscriu sînt jucătorii de la **Progresul.** La un contraatac, **Dudu Georgescu** speculează o clipă de ezitare a fundașilor adverși și aduce echipa sa în avantaj.

Repriza a doua scoate în evidență aceleași greșeli tactice ale gazdelor. Se părea că efortul comun de a-l pune pe **Iancu** în poziție de șut nu vor da nici un rezultat. Dar a sosit minutul adevărului, cel de al 60-lea. Înfipt în mijlocul apărării bucureștene, **Iancu** reușește un șut năpraznic, aducînd egalarea. De-abia plecată de la centru, mingea este interceptată de **Chihaia,** care face o cursă splendidă, insistă, iese biruitor dintre trei adversari și centrează splendid la **Iancu,** care înscrie din nou, cu o lovitură de cap. Două goluri, care, în timp absolut, s-au marcat într-un minut. Arbitrul a mai anulat — pe drept, un gol al echipei din Galați.

VALERIU NEAGU : (antrenorul F.C. Galați) : „Băieții mei aveau mare nevoie de puncte și s-au comportat foarte bine. Cred că echipa ar putea da și în continuare mai mult. Contribuția lui Iancu, a fost decisivă, deși cred că și fără acel rar record a două goluri marcate în două minute, am fi ieșit învingători. Felicit pe arbitru pentru energia cu care a temperat jocul și mulțumesc inimoșilor noștri suporteri".

PETRE MOLDOVEANU (antrenor la Progresul București) : „Jocul s-a desfășurat în limitele regulamentului. Echipa mea a jucat bine, dar a fost vizibil marcată negativ de dorința de a cîștiga, ceea ce a dus la un joc crispat. Adversarul a cîștigat pe merit, deși cred că ambele goluri puteau fi evitate în condițiile unei supravegheri mai atente, din partea fundașilor noștri centrali".

M. ȘTEFĂNESCU

O ECHIPĂ ÎȘI CAUTĂ LINIA DE PLUTIRE

C.F.R. Pașcani — Sportul studențesc 1—1 (0—0)

AU MARCAT : Udroaică (min. 68), respectiv Pană (min. 62).
C.F.R. : Catrina — Rusu, Panait, Costăchescu, Cozma — Bivolan, Mărculescu — Drăgan, Blejușcă, Iordache, Bunea (min. 60 Udroaică).
SPORTUL STUDENȚESC : Ion Vasile — Jurcă, Mățoianu, Sîrbu, Rădulescu — Jamaischi, Culda — Nuțu (min. 62 Leșeanu), Pană, Sandu Mircea, Kraus (min. 83 Damian).
A arbitrat slab M. MORARU (Ploiești).

Formația C.F.R. din localitate trece actualmente prin momente greu de evitat și extrem de critice. Echipa a fost măcinată de unele contradicții, între o parte din jucători **(Catrina, Udroaică, Mărculescu)** și vechea conducere tehnică a echipei. În aceste condiții, noul antrenor, **Traian Iordache,** care a preluat echipa din mers, nu are o misiune tocmai de invidiat. Totuși conducerea asociației (președinte ing. **P. Teodorescu)** l-a asigurat de sprijinul total în restabilirea unui climat sănătos.

În meciul cu **Sportul studențesc,** jocul echipei C.F.R. **Pașcani** a fost lipsit de vlagă și inspirație, gazdele fiind gata să cedeze în finalul partidei și acest punct dobîndit cu multă greutate. Arbitrul **M. Moraru** (Ploiești) a condus cu scăpări ; în a doua parte a partidei el a comis unele erori culminînd cu cea din min. 83, cînd a fluierat... sfîrșitul jocului. Numai la insistențele observatorului federal, **Boris Vasiliu,** echipele au fost chemate de la cabine și jocul a reînceput.

TRAIAN IODACHE (antrenor la C.F.R. Pașcani) : **„Joc extrem de greu pentru echipa noastră, care dorea victoria mai mult ca oricînd. Dacă acest lucru n-a fost posibil, atunci el se datorează următorilor factori : a) Echipa mea nu a respectat indicațiile tactice discutate special pentru acest joc, reușind doar o dominare fără efecte pozitive. b) Apărătorii bucureșteni au exercitat un marcaj extrem de sever asupra înaintașilor mei, împiedicîndu-i să acționeze în voie și să-și construiască atacurile. Reproșez arbitrului M. Moraru că nu ne-a acordat o lovitură de la 11 metri, la faultul comis asupra lui Mărculescu. Așa cum au jucat și azi, bucureștenii nu mai pot pierde șefia clasamentului de toamnă".**

ION MOTROC (antrenor la Sportul studențesc) : **„Jucătorii mei au respectat indicațiile tactice pentru acest joc, dar m-a mulțumit mai puțin activitatea atacanților, care au lăsat nefructificate 4—5 ocazii bune de gol. Cu 50% din ele transformate, am fi plecat de la Pașcani cu două puncte mari și prețioase, atît de necesare, acum, în finalul primei părți a campionatului. Gazdele, așa cum au jucat, nu puteau emite pretenții la un rezultat mai bun".**

V. IORDACHE
corespondent

NOUL ANTRENOR A LUAT UN START BUN

Corvinul Hunedoara — Politehnica Timișoara 2—0 (1—0)

AU MARCAT : Munteanu (min. 5) și Pleian (min. 66).
CORVINUL : Tuță — Coiculescu II, Stan, Nagy, Mercea — Foca (min. 70 Mureșiu), Popa — Coiculescu I, Csergö (min. 56 Pleian), Munteanu, Ștefănescu.
POLITEHNICA : Filip — Popa, Mafa, Arnăut, Maier — Fülöp, Șerban — Dima, Bojin, Petrovici, Gherga.
A arbitrat cu ezitări ION CIUCA (Rîmnicu Vîlcea).

Timișorenii au venit la Hunedoara decișI să facă „clipe negre" formației-gazdă. Ei au reușit parțial în această tentativă, avînd meritul că nu au închis jocul, că au luptat cu dîrzenie pe tot parcursul meciului. În prima repriză, ambele formații au pus îndeosebi accent pe angajamentul fizic, la hunedoreni observîndu-se că nici de astă-dată vestejitul simțămînt al colectivității, n-a reușit să potențeze valorile individuale. În min. 5 Coiculescu II s-a infiltrat pe aripa dreaptă, a centrat la semiînălțime pe partea opusă, anticipînd bine traiectoria mingii, **Munteanu** a reluat cu stîngul de la aproximativ 12 m trimițînd balonul în poartă pe lîngă portarul **Filip,** prins pe picior greșit. Din acest moment și pînă la finalul primei reprize, notăm un „cartonaș galben" atribuit lui **Foca** și perioade de dominare ale oaspeților, ca și greșelile tactice ale hunedorenilor, care au atacat de regulă în zona centrală a careului, unde fundașii timișoreni au respins destul de multe baloane periculoase. În repriza secundă, linia de fundași a oaspeților ni s-a părut aspră, elastică și articulată, ea reușind cu calm să „plombeze" spațiile libere create de adversar. În fața ei, hunedorenii au ripostat energic pe alocuri, trebuind să neutralizeze și să fisureze un sistem defensiv rezistent.

PETRU STĂNILĂ (Corvinul Hunedoara) : „Vin de la Rîmnicu Vîlcea. Am debutat la cîrma Corvinului cu o victorie. Partida a oferit un joc dinamic, hunedorenii au fost mai buni, deși în unele momente au arătat deficiențe în linia de mijloc și slăbiciuni în dispozitivul ofensiv, prin nesiguranța în intercepții și pase întîmplătoare. De fapt și la studenți, atacul mi s-a părut că n-a dat tot ce putea".

TOMA JURCA (Politehnica Timișoara) : „Gazdele au jucat cu voință, s-au dovedit mai lucide și mai operative. Deși buni în cîmp, la capitolul finalizare am fost corigenți. Echipa noastră a arătat uneori dezechilibru, lipsă de vlagă și de explozie".

IOAN VLAD
corespondent

VICTORIE DE NECONTESTAT

C. F. R. Arad — C. S. M. Reșița 1—0 (1—0)

A MARCAT : Gyenge (min. 20).
C.F.R. ARAD : Wesser — Cotarcă, Kukla II, Kukla I, Cociuban — Babău, Demian — Mihoc (min. 76 : Vlad), Gyenge, Schwartz, Körossy.
C.S.M. REȘIȚA : Ileș — Rednic, Kiss, Pirvan, Kafka — Pușkaș, Florea — Dumitru, Grozăvescu (min. 57 : Sfîrlogea), Silaghi, Atodiresei (min. 63 : Stoia).
A ARBITRAT bine IOAN RUS (Tg. Mureș).

Reșițenii nu au confirmat poziția de lideri pe care o dețin, prin jocul prestat la **Arad.** Feroviarii arădeni, pare-se, au prestat cel mai bun joc al lor din actualul campionat. A fost un meci de mare luptă, disputat într-o înaltă tensiune, care l-a obligat pe arbitrul întîlnirii să împartă cîte trei avertismente ambelor echipe. Victoria arădenilor este de necontestat. Numai cele două bare **(Cotarcă** min. 18 și **Kukla II** min. 38) și pripeala atacanților locali au făcut ca reșițenii să scape cu o înfrîngere la scor minim. **C.S.M.** a avut doar două ocazii mai clare, prin **Silaghi** și **Sfirlogea,** dar le-a ratat. Regretabil faptul că cei peste 1.000 de suporteri din **Reșița** care au însoțit echipa au avut o atitudine nesportivă, culminînd cu aruncarea în teren a unei sticle de către **Petru Laboda,** salariat al **Combinatului Siderurgic Reșița,** identificat și reținut de miliția municipiului Arad.

ILIE DON (C.F.R. Arad) : **„Cred că nu greșesc spunînd că am obținut azi o victorie meritată. În comparație cu meciurile de pînă acum, jucătorii mei au dorit de data aceasta pe deplin victoria, luptînd eroic. Reșițenii formează o echipă căreia îi lipsește forța de pătrundere și finalizare. Doar Silaghi a constituit pentru apărarea noastră un pericol, dar cu o singură floare nu se poate face o cunună de învingători".**

IOAN REINHARDT (C.S.M. Reșița) : **„Feroviarii au avut ambiție mare. Atacul echipei mele a jucat foarte slab, probabil și din cauza terenului greu. Îmi explic comportarea modestă a echipei C.S.M. și prin faptul că, în săptămîna premergătoare partidei, gripa a ținut departe de terenul de antrenament pe cîțiva dintre jucători".**

PAVEL ȘODINCĂ
corespondent

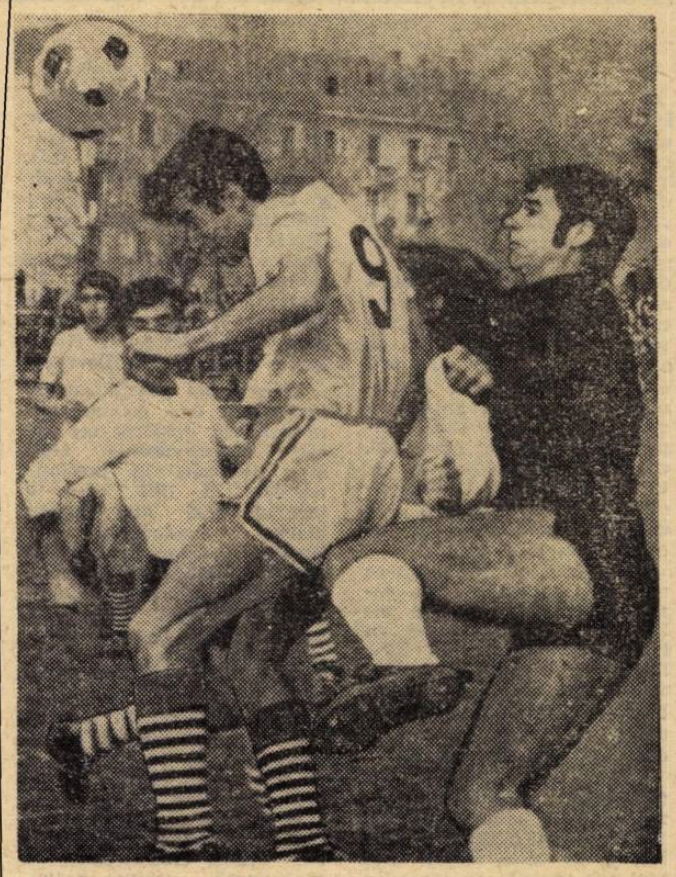

Fază din meciul F. C. Galați — Progresul București. Portarul Manta respinge un atac al gălățenilor
Foto : I. SĂTMAREANU

MIRCEA RĂDULESCU: 300 JOCURI OFICIALE

Un nume care persistă și va rămîne în continuare în memoria vechilor și actualilor susținători ai **Sportului studențesc :** MIRCEA RĂDULESCU. Este jucătorul cu cea mai mare stagiatură în Divizia B (13 ani) și totodată căpitanul formației bucureștene din 1966. Sînt într-adevăr ani buni și nu este mai puțin adevărat că fundașul sting al studenților bucureșteni, la vîrsta de 30 de ani se apropie vertiginos de impresionanta cifră a jocurilor oficiale : 300.

De la vîrsta de 14 ani s-a dedicat fotbalului în echipa de pitici, și apoi juniori, a clubului **Rapid** sub conducerea tehnică a antrenorilor **I. Costea** și **I. Urecheatu.** Anii au trecut și în anul 1959, după terminarea liceului, **Mircea Rădulescu** susține admiterea la **I.E.F.S.** pe care o... depășește cu succes devenind student și, totodată, component al echipei studenților bucureșteni sub bagheta antrenorilor **N. Roșculeț** și **G. Ola.** În această perioadă a fost selecționat în lotul național de juniori unde a jucat alături de **Ștefan (Dinamo), Ghergheli, Năftănăilă, Pircălab** etc., un singur meci, cu **Polonia** (2—0).

Din 1959 și pînă în actualul campionat, îl găsim la **Sportul studențesc,** cu o singură întrerupere de un tur (1962—63), cînd a apărat culorile fostului club **Viitorul.** În această lungă perioadă, deși a avut coechipieri mulți jucători care mai tîrziu au ajuns în Divizia A ca **Ion Ionescu, Lucescu, Angelescu, Dumitru Popescu** etc. **Mircea Rădulescu** a rămas fidel clubului său, remarcîndu-se printr-o totală dăruire și o disciplină de fier în ceea ce privește sfaturile antrenorilor. Motivul răminerii în București a fost lesne de înțeles : paralel cu fotbalul, începînd din anul 1963, de cînd a terminat facultatea, el a devenit asistent universitar la I.E.F.S.

— Ce șanse acorzi echipei în actualul campionat ?

— Anul acesta va fi o luptă foarte grea între două echipe gălățene și tot atîtea bucureștene. Cel mai bun va învinge. Personal cred că de data aceasta vom promova în prima divizie.

— Ce-ți dorești pentru viitor ?

— În primul rînd promovarea în Divizia A și atunci voi abandona activitatea competițională, iar dacă nu, ținînd cont de excelenta condiție fizică în care mă aflu, voi căuta să împlinesc... 15 ani de activitate continuă.

Într-adevăr iată două dorințe bine ordonate și, dacă ne gîndim bine, nu lipsite de șansa realizării.

Noi îi urăm deplin succes blondului fundaș al **Sportului studențesc.**

PAVEL PEANĂ
corespondent

SERIA I — REZULTATE — CLASAMENTE — ETAPA VIITOARE — **SERIA A II-a**

Metalul București — Ceahlăul P. Neamț 4—0 (1—0) ; Chimia Rm. Vîlcea — Politehnica Galați 0—0 ; C.F.R. Pașcani — Sportul studențesc 1—1 (0—0) ; Metalul Plopeni — Știința Bacău 1—1 (0—0) ; Metalul Tîrgoviște — Progresul Brăila 2—0 (2—0) ; S. N. Oltenița — Portul Constanța 3—2 (2—0) ; Poiana Cîmpina — Dunărea Giurgiu 0—0 ; F. C. Galați — Progresul București 2—1 (0—1).

1.	SPORTUL STUDENȚESC Buc.	13	7	6	0	24—14 20
2.	ȘANTIERELE NAVALE Oltenița	13	7	3	3	17—14 17
3.	METALUL Tîrgoviște	13	7	2	4	16—13 16
4.	PROGRESUL București	13	6	3	4	23—11 15
5.	POLITEHNICA Galați	13	5	5	3	18— 9 15
6.	FOTBAL CLUB Galați	13	6	2	5	19—18 14
7.	ȘTIINȚA Bacău	13	5	4	4	13—14 14
8.	PROGRESUL Brăila	13	5	3	5	12—10 13
9.	CEAHLĂUL Piatra Neamț	13	5	3	5	18—22 13
10.	METALUL București	13	4	4	5	15—13 12
11.	METAUL Plopeni	13	5	2	6	15—16 12
12.	DUNĂREA Giurgiu	13	4	3	6	11—19 11
13.	CHIMIA Rîmnicu Vîlcea	13	4	3	6	10—21 11
14.	PORTUL Constanța	13	2	5	6	14—16 9
15.	C.F.R. Pașcani	13	3	2	8	14—17 8
16.	POIANA Cîmpina	13	3	2	8	12—22 8

Metalul Plopeni — Progresul Brăila ; Progresul București — S.N. Oltenița ; C.F.R. Pașcani — Portul Constanța ; Ceahlăul P. Neamț — Dunărea Giurgiu ; Sportul studențesc — F. C. Galați ; Poiana Cîmpina — Chimia Rm. Vîlcea ; Știința Bacău — Metalul Tîrgoviște ; Politehnica Galați — Metalul București.

Vulturii Textila Lugoj — Metalurgistul Cugir 1—0 (0—0) ; Corvinul Hunedoara — Politehnica Timișoara 2—0 (1—0) ; Chimia Făgăraș — Olimpia Satu Mare 1—0 (0—0) ; C.F.R. Timișoara — Minerul Baia Mare 3—2 (1—0) ; C.F.R. Arad — C.S.M. Reșița 1—0 (1—0) ; Electroputere Craiova — Minerul Anina 2—2 (0—1) ; Gloria Bistrița — Olimpia Oradea 2—1 (2—1) ; Gaz metan Mediaș — C.S.M. Sibiu 1—0 (1—0).

1.	C.S.M. Reșița	13	9	2	2	22— 6 20
2.	C.F.R. Timișoara	13	6	4	3	17—10 16
3.	MINERUL Baia Mare	13	6	3	4	22—12 15
4.	C.S.M. Sibiu	13	7	0	6	13—17 14
5.	POLITEHNICA Timișoara	13	5	3	5	22—16 13
6.	CORVINUL Hunedoara	13	6	1	6	17—14 13
7.	GLORIA Bistrița	13	6	1	6	17—16 13
8.	C.F.R. Arad	13	5	3	5	16—15 13
9.	VULTURII TEXTILA Lugoj	13	5	3	5	13—22 13
10.	CHIMIA Făgăraș	13	5	2	6	23—20 12
11.	METALURGISTUL Cugir	13	6	0	7	11—14 12
12.	MINERUL Anina	13	5	2	6	14—23 12
13.	OLIMPIA Oradea	13	5	1	7	16—18 11
14.	GAZ METAN Mediaș	13	4	3	6	9—14 11
15.	ELECTROPUTERE Craiova	13	4	3	6	12—18 11
16.	OLIMPIA Satu Mare	13	3	3	7	6—15 9

Politehnica Timișoara — C.S.M. Sibiu ; Minerul Anina — C.F.R. Arad ; Vulturii Textila Lugoj — Olimpia Oradea ; Chimia Făgăraș — Gaz metan Mediaș ; Minerul Baia Mare — Electroputere Craiova ; Metalurgistul Cugir — Corvinul Hunedoara ; C.S.M. Reșița — C.F.R. Timișoara ; Olimpia Satu Mare — Gloria Bistrița.

CINE VA REZISTA PÎNĂ LA URMĂ ?

● SE APROPIE ORA BILANȚULUI ● ALERTĂ PRINTRE SELECȚIONERI

Se apropie sfîrșitul anului și, în același timp, încheierea preliminariilor campionatului Europei, deci și ora bilanțurilor. Este momentul cel mai agitat (și de multe ori neplăcut) din viața unui antrenor federal, dintr-o meserie atît de ingrată, a cărei reușită depinde (și din păcate, practica a demonstrat-o de nenumărate ori) nu atît de competența antrenorului, cît de o... bară, un contraatac, de o eroare de arbitraj... Antrenorul are o viață grea la o echipă de club, unde responsabilitățile sînt mai mici, dar la o reprezentativă, fanionul activității fotbalistice dintr-o țară, echipă față de care pretențiile sînt incomparabil mai mari !

Și pentru că munca lui se măsoară, de obicei, prin rezultate, iată de ce ora bilanțului este așteptată cu firească îngrijorare. Stau liniștiți doar cei care, anul acesta, pot prezenta cea mai bună carte de vizită : calificarea în turul următor al campionatului european...

Aceștia însă, la ora actuală, sînt prea puțini. Cei mai mulți stau încă sub riscul necalificării echipei lor și pe ei îi puteți găsi mai jos în lista antrenorilor federali din țările europene aflați în funcție în acest moment :

Albania : L. Borici ; Anglia : Alf Ramsey ; Austria : L. Stassny ; Belgia : R. Goethals ; Bulgaria : V. Spasov ; Cehoslovacia : L. Novak ; Danemarca : R. Strittich ; Elveția : L. Maurer ; Finlanda : O. Laksonnen ; Franța : G. Boulogne ; Grecia : Billy Bingham ; Irlanda : G. Bowens ; Irlanda de Nord : Terry Neill ; Islanda : A. Gudmunsson ; Italia : F. Valcareggi ; Iugoslavia : V. Boskov ; Luxemburg : E. Melchior ; Malta : T. Formosa ; Norvegia : G. Curtis ; Olanda : F. Fadrhonc ; Polonia : K. Gorski ; Portugalia : Gomes Da Silva ; R.D. Germană ; G. Buschner ; R.F. a Germaniei : H. Schön ; România : A. Niculescu ; Scoția : Tommy Docherty ; Spania : L. Kubala (contract prelungit) ; Suedia : G. Eriksson ; Țara Galilor : Dave Bowen ; Turcia : Cihat Arman ; U.R.S.S. : V. Nikolaev ; Ungaria : R. Illovszky.

Acest tabel poartă „urme" mai vechi, de... origine mexicană. Au dispărut cei ale căror reprezentative n-au avut realizări în preliminariile C.M. 1970 sau în turneul final din Mexic : Marko (Cehoslovacia), **St. Boskov** (Bulgaria), **Ballabio** (Elveția), **Kacialin** (U.R.S.S.), **Dugauguez** (Franța), **Gheorghiadis** (Grecia), **Soos** (Ungaria), **cărora li s-a retras mandatul. Lista însă prezintă și urme mai proaspete, de data aceasta ca urmare a lipsei de randament în preliminariile campionatului european, care au făcut noi „victime" : G. Brown** (Scoția), **J. Hoffer** (Ungaria). **Primul însă, a avut de înfruntat opoziția marilor cluburi atunci cînd trebuia să alcătuiască echipa națională și neputînd folosi pe cei mai buni jucători scoțieni, echipa națională a jucat fără strălucire în preliminariile europene. Secundului i-a fost „suficientă" înfrîngerea cu 3—0 de la Sofia pentru a bate în retragere și a-i face loc lui R. Illovszky, revenit la cîrma reprezentativei, după ce și el fusese trecut printre furcile caudine !... Alte nume au dispărut din proprie inițiativă : R. Mitici** (Iugoslavia), **K. Konczewicz** (Polonia).

În opoziție, rezultă și cîteva exemple interesante, de stabilitate, chiar dacă antrenorii n-au avut realizări de genul celor a căror lipsă a dus la debarcarea altora. Iată-i pe F. Valcareggi (Italia), **Alf Ramsey** (Anglia), **H. Schön** (R.F. a Germaniei), **Dave Bowen** (Țara Galilor) **și A. Niculescu**, care se află de ani de zile la conducerea tehnică a echipelor naționale. E drept însă, că ei au prezentat și prezintă rezultate-argumente, așa cum nu este cazul lui **R. Goethals** (Belgia), **L. Stassny** (Austria), **F. Fadrhonc** (Olanda), **L. Borici** (Albania), **R. Strittich** (Danemarca), **G. Buchner** (R. D. Germană) și totuși au fost menținuți pe posturile lor, reînnoindu-li-se încrederea. Ni se pare punctul de vedere cel mai just, atunci cînd se ține seamă de competență și muncă și nu de rezultate.

Numele noi care apar pe tabelul de mai sus sînt „post-mexicane" (incluzînd și preliminariile C.M.). Deocamdată nu se pot face... pronosticuri asupra viitorului carierei lor, deși unii dintre ei au o poziție destul de solidă, în ciuda unor rezultate (**G. Boulogne** în Franța, **L. Kubala** în Spania, căruia i-a fost prelungit contractul pe încă doi ani deși n-a obținut calificarea în campionatul Europei !, **K. Gorski** în Polonia). Să așteptăm ora bilanțului „europenelor" pentru că — cine știe ? — poate aduce surprize. Abia atunci vom vedea cine a rezistat și cine nu...

P. G.

Unul care mai stă liniștit pe scaunul său, deși n-a reușit cu echipa națională ceea ce au reușit colegii săi de la cluburi ca Ajax și Feyenoord : F. FADRHONC, antrenorul reprezentativei Olandei

CU O SAPTĂMÎNĂ ÎNAINTEA MECIULUI DE LA 24 NOIEMBRIE

CE ȘTIȚI DESPRE FOTBALUL GALEZ ?...

Istoria fotbalului din **Țara Galilor**, a cărei echipă reprezentativă întîlnește miercurea viitoare selecționata noastră, este strîns legată de istoria fotbalului din celelalte țări ale Marii Britanii și anume : **Anglia, Scoția** și **Irlanda**. Singura deosebire constă poate în aceea, că fotbaliștii din **Țara Galilor** au obținut mai puține succese internaționale decît colegii lor britanici.

Înființarea lui **„The Football Association of Wales"** (Federația de fotbal din **Țara Galilor**) a avut loc la 24 mai 1876. Cu două luni înainte de această dată, echipa națională a **Țării Galilor** a susținut primul meci internațional, jucînd la Glasgow cu **Scoția**. Primele echipe naționale cu care s-au întîlnit fotbaliștii galezi au fost cele ale **Angliei, Scoției** și **Irlandei**. Cu toate că echipa Țării Galilor pierdea majoritatea jocurilor (cu excepția celor cu **Irlanda**), ea a produs o mare surpriză în cel de al 8-lea joc internațional, cînd, la **Blackburn**, a învins echipa **Angliei** cu 1—0.

Primul meci internațional cu o echipă de pe continent, galezii l-au susținut în anul 1933 la **Paris**, cu naționala **Franței**. Întîia victorie asupra unei naționale de pe continent s-a produs în anul 1949, cînd **Țara Galilor** a învins **Belgia** cu 5—1. Istoria fotbalului galez este împărțită de către amatorii de fotbal din acea țară în două epoci : epoca lui **Meredith** și cea a lui **Charles. William Meredith** și **John Charles** — două nume care au ridicat faima fotbalului galez. **Meredith** este socotit ca cel mai bun jucător galez al tuturor timpurilor.

În anul 1894 el a semnat contractul cu clubul **Manchester City** unde a rămas pînă în anul 1924. În echipa națională a **Țării Galilor** a jucat timp de 22 de sezoane ! **John Charles**, cunoscutul jucător de la **Leeds United, Juventus, A.S. Roma** și **Cardiff City**, are meritul că, jucînd în echipa **Țării Galilor**, a reușit să se califice cu ea în finala C.M. din **Suedia**. Aici a produs o mare surpriză învingînd la rejucare echipa **Ungariei** cu 1—0, calificîndu-se astfel printre ultimele opt echipe.

În **Țara Galilor** nu există campionat național. De aceea, cei mai buni jucători se angajează la cluburile engleze. Iar echipele de club galeze joacă în campionatele engleze (ceea ce este o altă raritate) și anume : **Cardiff City**, una dintre cele mai bune echipe galeze, **Newport, Swansea City** și **Wrexham. Cardiff City** joacă în liga a II-a, **Swansea** și **Wrexham** în liga a III-a iar Newport în liga a IV-a.

Dave Bowen, în vîrstă de 45 ani, actualul antrenor al echipei naționale, fost internațional, a jucat pe postul de mijlocaș la echipa Arsenal Londra, iar astăzi este antrenor la clubul **Northampton Town.**

AUTOPORTRET BECKENBAUER

Beckenbauer (dreapta) în unul dintre meciurile sale celebre, finala cu Anglia. În fața sa, o altă celebritate, **Bobby Charlton** (nr. 9)

Nu cu mult timp în urmă, cunoscutul jucător vest-german Franz Beckenbauer a fost oaspetele paginilor ziarului **„BILD ZEITUNG"**, în care a publicat o serie de păreri și impresii despre sine însuși, despre alții, despre fotbal în general. Iată cîteva dintre acestea care ni s-au părut mai pline de interes.

Teama declinului inevitabil : „Am împlinit de curînd 26 ani și aproape că nici n-am vrut să-i sărbătoresc, deoarece consider că această vîrstă înseamnă și apogeul carierei. De acum încolo începe lupta pentru a rămîne în vîrful piramidei, după care inevitabil vine declinul. Ce dureros va fi cînd va trebui să abandonez fotbalul !..."

Sacrificii : „...Pentru a rămîne multă vreme în frunte trebuie să ai o voință de fier. În fotbal, osanalele și... injuriile alternează într-un ritm matematic. Cînd ajungi vedetă, roiesc în jurul tău fel de fel de prieteni care, de obicei, reprezintă pericolul cel mai grav pentru caracterele mai slabe".

Rolul meu în echipă : „...De obicei joc „libero". La nivel mondial, spun unii. Alții susțin că rolul meu este dintre cele mai ușoare dar, așa cum înțeleg eu să-l îndeplinesc, vă asigur că este foarte greu. Ne-am îndepărtat mult de rolul „libero"-ului clasic italian. Îmi place să mă duc înainte, să creez, să finalizez, să alerg neîncetat tot timpul jocului. În felul acesta adversarii mei nu mă pot marca niciodată cu eficiență. Nu este mai puțin adevărat că modul acesta de a activa are acoperire în virtuțile colegilor mei din apărare care știu să mă dubleze și să-mi preia sarcinile la perfecție".

Echipa națională : „Mulți cred că în echipa națională sînt senator de drept. Nimic mai neadevărat ! **Helmuth Schön** nu recunoaște așa ceva în echipa lui și eu însumi trebuie să lupt de fiecare dată pentru a face parte din cei 11 aleși".

Meciul vieții : „Fără îndoială, a fost cel cu **Italia** de la C.M. din **Mexic**. Am jucat, cum bine știți, cu un umăr luxat și am suportat dureri atroce. Amărăciunea înfrîngerii a fost întrucîtva diminuată de faptul că personal am dat tot ceea ce puteam da în acele condiții și că am pierdut în fața unui adversar mai bun".

Viața mea : „...Sînt un instinctiv, reacționez spontan, motiv pentru care unii mă consideră arogant, cu „nasul în vînt". Eronat. Sînt foarte sincer. Meseria mea cere sacrificii enorme și de aceea deseori fug de oameni, îi evit, mă închid în mine însumi".

Bilanțul : „...Am jucat de peste 50 ori în echipa națională înscriind 14 goluri ; am participat la două campionate mondiale am făcut parte din selecționata mondială contra **Braziliei** (Rio de Janeiro, 1968), am cîștigat cu echipa mea, **Bayern München**, „Cupa Cupelor" în 1967, o dată campionatul (1969) și de patru ori (1966, 1967, 1969, 1971) cupa țării. În sfîrșit, de două ori, în 1966 și 1968, am fost ales **„fotbalistul anului"** titlu la care țin foarte mult. Dar, cu toate acestea, nu sînt deplin satisfăcut de palmaresul meu sportiv. Îmi lipsește titlul de campion mondial ratat în 1966 (locul doi) și 1970 (locul trei). Poate la ediția viitoare".

DE PRETUTINDENI

MECIUL LUI MAZZOLA

Întreaga presă italiană, și nu numai ea, socotește că **Sandrino Mazzola** a făcut cel mai bun meci al carierei sale, în partida cu **Borussia Moenchengladbach** din C.C.E. Conducătorul de joc al lui **Internazionale** a strălucit de-a lungul celor 90 de minute și evoluția lui este cu atît mai valoroasă cu cît el l-a avut în față pe un alt dirijor de mare clasă, pe **Netzer**.

RECORD DE CERERI DE BILETE...

La partida-derbi **Ajax—Feyenoord**, disputată cu puțin timp în urmă la **Amsterdam** s-a înregistrat cea mai mare cerere de bilete din întreaga istorie a clubului **Ajax**. Pentru cele 30 000 de locuri ale stadionului au fost primite nu mai puțin de 150 000 de cereri. Cu alte cuvinte, cinci cereri pentru un loc ! În ziua jocului, în fața stadionului se aflau încă zece mii de iubitori ai fotbalului, care nu găsiseră bilete și au făcut drumul pînă la intrările arenei în speranța că poate vor găsi vreunul...

NOII MÎNJI AI LUI STEIN

Cunoscutul director tehnic al lui **Celtic Glasgow, Jock Stein**, a efectuat importante modificări în lotul primei formații prin includerea unui masiv grup de tineri. Mai cu seamă noua sa linie de mijloc, compusă din **Hay-Dalglish-Connelly**, a cucerit unanime sufragii, prin mobilitatea și tehnica sa deosebită. **Stein** a declarat că intenționează să continue politica de promovare a jucătorilor tineri, astfel ca, pînă la sfîrșitul anului 1972, să aibă o garnitură complet nouă în comparație cu aceea care a încheiat sezonul 1970/1971.

CORESPONDENȚĂ SPECIALĂ PENTRU „FOTBAL"

BRAZILIA ȚINTEȘTE TITLUL OLIMPIC ?

Ani de-a rîndul, fotbalul brazilian s-a dezinteresat de competiția olimpică. Pe de-o parte dezvoltarea profesionismului cu interesele sale materiale care împiedicau formarea unei bune echipe, pe de altă parte Olimpiada care n-a pasionat niciodată Brazilia, au determinat doar o prezență simbolică la aceste jocuri. În ultimul timp, cu un contact internațional mai intens, cu candidatura lui **Joao Havelange** la președenția **F.I.F.A.** și cu interesul arătat de guvern pentru mai intense legături internaționale sportive, Comitetul olimpic brazilian a hotărît ca echipa amatoare a țării să se pregătească pentru turneul de calificare care va avea loc în această lună, în **Columbia** și, mai departe, să lupte chiar pentru primele locuri ale turneului final.

Nu a fost prea simplu să fie convinse cluburile să elibereze jucătorii care nu au contracte profesioniste, dar fac parte din prima garnitură, să ia parte la pregătiri. Cluburile au amenințat că vor denunța selecționații că au primit totuși bani, deși nu au contracte, că acești jucători nu au condiții de amatori. În sfîrșit, au făcut totul ca să evite chemarea la lotul olimpic. Pînă la urmă, Confederația Braziliană de Sporturi a pus piciorul în prag și și-a impus voința. Cluburile vor elibera jucătorii și **Brazilia** va putea prezenta — astfel — o echipă destul de puternică.

În general, au fost convocați jucători născuți în anii 1951, 1952 și 1953, majoritatea verificați în turneul internațional de tineret de la **Cannes**, pe care l-au și cîștigat. Lotul a fost completat cu cîțiva jucători de valoare superioară, elemente de real talent care pot candida la un titlu olimpic contra puternicelor formații europene. Aceasta, natural dacă se va cîștiga turneul preolimpic. Conducătorul tehnic este căpitanul **Claudio Coutinho**, care s-a ocupat de lotul campion mondial, în **Mexico**. Antrenorul ales este **Antoninho**, un tehnician cu multă experiență.

Lotul este următorul :

Nielssn Elias portarul lui **Fluminense**, (rezervă **Geison**, portarul lui **Gremio Porto Alegre**) ; **FUNDAȘI : Aloiso (Flamengo), Rubens Galaxe** (Fluminense), **Fred** (Flamengo), frate cu **Paulo Cesar** de la **Botafogo, Osmar** (Botafogo), titular în echipa sa de club, **Vagner** (Corintians), **Marinho** (Fluminense) ; **MIJLOCAȘI : Marco Aurelio** (Flu), **Celso** (Palmeiras), **Ademir** (Corintians), **Angelo Paulino** (Atletico), **Roberto Carlos** (Botafogo), **ÎNAINTAȘI : Nilson Dias** (Botafogo), **Artur Antunes — Zico —** (Flamengo), **Santista** (Santos), **Clayton Zanotti** (Guarani) și **Galdino** (Botafogo).

Sînt nume cunoscute în fotbalul brazilian deoarece majoritatea fac parte din echipele participante la campionatul național. Mulți dintre ei **(Fred, Osmar, Marco Aurelio, Celso, Zico, Clayton)**, sînt în vederea lui **Zagalo**, pentru lotul participant la Cupa din 1974.

Dacă echipa cucerește preolimpicul, nu este exclus să fie întărită cu alți jucători mai buni care deocamdată iau parte la finala campionatului național. E prematur de dat numele lor dar e sigur că **Brazilia** va ataca puternic titlul olimpic, renunțînd la ideea din anii trecuți cînd improviza o echipă amatoare de valoare relativă.

Prin urmare, europeni, atenție ! Brazilia intră în lupta pentru titlul olimpic, distincție care lipsește din palmaresul său.

PEDRO VILLA

Sao Paolo, noiembrie.

PIRAMIDA

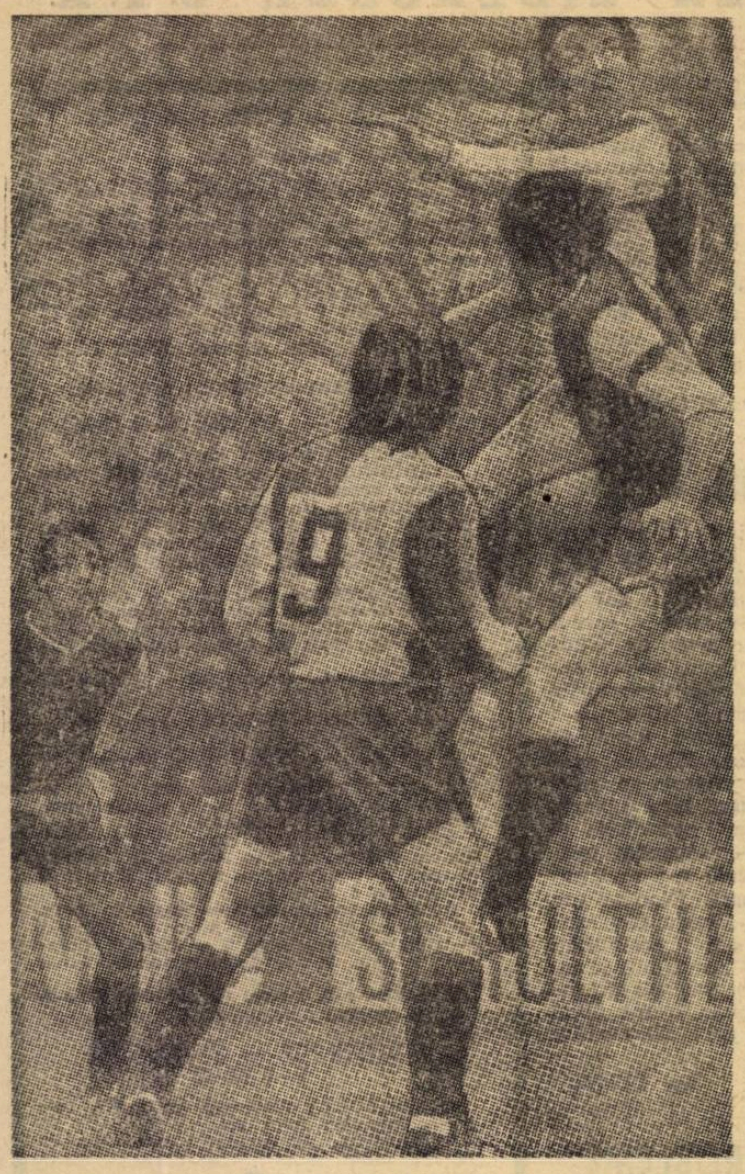

Poziția celor trei jucători, plus „înșelăciunea" produsă de obiectivul aparatului fotografic, îți dă impresia că ei alcătuiesc o piramidă în mișcare.

extern MAGAZIN extern

RĂZBUNARE

La aflarea deciziei U.E.F.A., *prin care hotărâ rejucarea meciului* Borussia Mönchengladbach — Internazionale Milano, *căpitanul echipei vest-germane,* Günther Netzer, *într-un acces de nervi a hotărît să renunțe imediat la puternica sa mașină de fabricație italiană* „Dino Ferrari". *El a mai declarat :* „Am terminat pentru totdeauna cu salamul italian, cu filmele lui Mastroiani și cu clarul de lună al insulei Capri".

Trebuie să recunoaștem că aceste măsuri de represalii, de ignorare a tot ceea ce este italienesc, sînt destul de curioase. În fond, ce legătură au toate acestea cu Internazionale Milano *și mai ales, cu decizia U.E.F.A. ?*

URMAȘUL LUI BOBBY MOORE

Alf Ramsey *îl anunță ca pe o mare speranță a reprezentativei engleze. Jocurile lui de pînă acum în echipa de club* (Derby County) *și în reprezentativa de tineret (unde a evoluat de 11 ori) sînt o dovadă că ascensiunea se desfășoară conform previziunilor. Foarte puternic, posedînd tehnica paselor lungi ca nimeni altul din generația lui „marea speranță" a fotbalului englez, succesor al lui* Bobby Moore *pentru postul de fundaș central al echipei naționale, tînărul jucător are și norocul de a fi lucrat, încă de la vîrsta junioratului, la* Sunderland, *și mai departe, acum, la* Derby County, *cu același antrenor:* Brian Clough, *pe care îl ascultă orbește. Vîrsta și numele lui : are 20 de ani și se numește* Colin Todd.

„ARTISTUL GAZONULUI" A DEVENIT ARTIST DE CINEMA...

Iubitorii fotbalului își amintesc de excelentul fundaș stînga al echipei Argentinei, Marzolini, *una din „stelele" turneului final al* C.M. 1966. *El a și fost declarat, de altfel, cel mai bun jucător pe acest post dintre toți cei 16 candidați ai întrecerii desfășurate în insula engleză.*

După ce a mai dispărut de pe prima scenă a competiției fotbalistice, Marzolini *a devenit actor profesionist de film. El a reușit un mare succes, recent, într-un serial al televiziunii. Acum el se pregătește pentru turnarea unui film de lung metraj, de data aceasta dedicat fotbalului, în care* Marzolini *joacă rolul interpretat cîndva, în realitate, pe stadion: al unui internațional prezent la o mare competiție și care trece prin multe peripeții pînă să ajungă titularul echipei naționale.*

ELEGANTUL ȘI INCISIVUL CRUYFF

Iat-o pe vedeta clubului **Ajax, Cruyff,** într-o acțiune atît de caracteristică lui: și-a împins mingea înainte, a evitat contactul cu adversarul **(Zvunka — Ol. Marseille,** care atacă prin alunecare) printr-un salt și-și va continua cursa cu un șut puternic. Mișcarea lui în teren, mereu derutantă, schimbările de viteză, driblingul subtil și șuturile la poartă impresionează pe spectatori dar și pe adversari. Stilului său elegant, de mare spectacol, îi adaugă o eficacitate deosebită. În cele două jocuri cu **Olympique Marseille, Cruyff** a marcat trei din cele șase goluri ale echipei sale și a fost coautor al altor două. Ce vreți mai mult ?

PUS LA PUNCT... PE LOC!

Turbulentul spectator din fotografia noastră, pătruns pe teren la un meci din campionatul scoțian, a fost pus la punct, pe loc, chiar de către jucătorii gazdelor, care i-au aplicat o mică corecție.

Oricît de „operativă" a fost intervenția acestora, echipa lor tot s-a ales cu o suspendare pe două etape a terenului...

ARBITRU CU... GARDĂ PERSONALĂ!

Ceea ce vedeți în această fotografie reprezintă primul act dintr-un epilog pe care l-a provocat un recent meci din campionatul **Franței, Olympique Marseille — St. Etienne,** cîștigat de ultima echipă cu 3—2. Arbitrul întîlnirii, alsacianul R. Wurz, un fost jucător al lui **R. C. Strasbourg** și fost alergător pe 400 m, unul din cei mai tineri (30 ani) arbitri francezi și internaționali, a fost acuzat de conducătorii clubului din Marsilia și de fanaticii lui suporteri, că a acordat golul al treilea, cel al victoriei, deși ar fi fost marcat în condiții neregulamentare (în momentul în care Larqué a înscris, **Revelli** se afla în poziție de ofsaid, semnalată de tușier). Scandalul a fost gata și arbitrul a trebuit să părăsească terenul sub o puternică escortă de polițiști, care l-a însoțit pînă la cabine și apoi pînă la plecarea din oraș, pentru a-l feri de furia suporterilor localnici.

Al doilea act s-a consumat la porțile stadionului, în fața cărora se masaseră spectatori. Țința lor a fost... autocarul în care se urcaseră jucătorii clubului **St. Etienne** și pe care l-au bombardat cu pietre, în ciuda măsurilor luate de polițiști. Din fericire, jucătorii n-au pățit nimic, în schimb autocarul a fost avariat. Profund afectat de aceste acte de vandalism, antrenorul **Albert Batteux** a declarat unui ziarist : **„Trebuie să ne decidem odată să facem ceva pentru a pune capăt unor astfel de acte. Dacă nu, nu ne rămîne decît să ne închidem în casele noastre și să bocim pe mormîntul fotbalului de înaltă competitivitate".**

Fotbalul urmează o evoluție periculoasă în multe țări...

MASCOTELE CAMPIONATULUI MONDIAL 1974

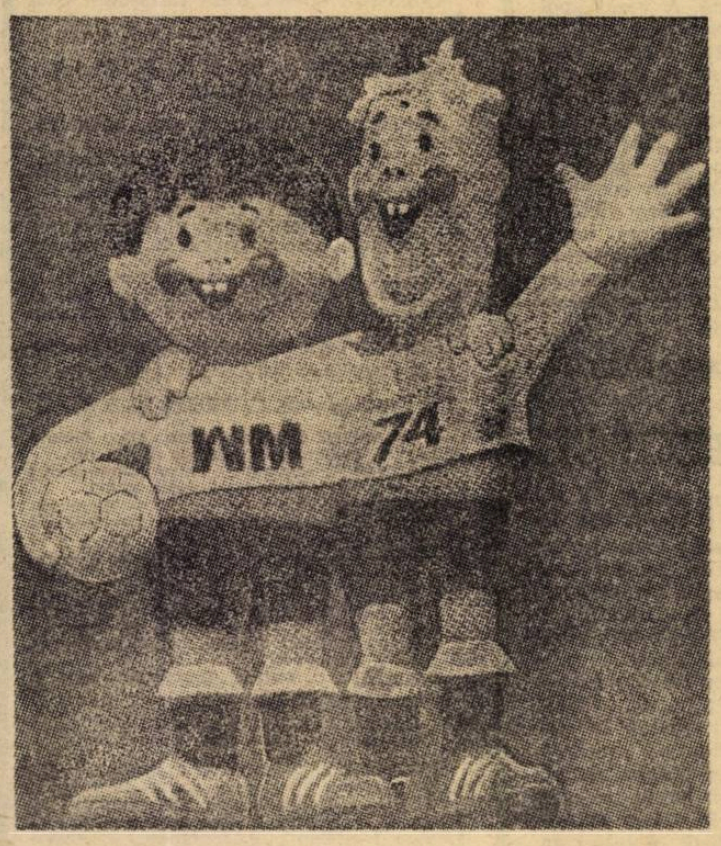

Vi-i prezentăm pe TIP și TAP, mascotele campionatului mondial din 1974. Rîsul lor l-a făcut pe un ziarist vest-german să adauge — cu umor — că a fost provocat de... afacerile descoperite în campionatul primei ligi...

● Grav episod la sfîrșitul unui meci de fotbal disputat în **Uruguay** între două echipe din divizia secundă, **„Municipal"** și **„Novela".** Unul din atacanții celei de-a doua echipe, **Petronillo Mendez,** după ce în ultimul minut a înscris golul victoriei a fost împușcat de către un spectator iresponsabil. Internat de urgență în spital, **Mendez** se află și acum într-o stare deosebit de gravă.

● În memoria fostului internațional argentinian, **Ernesto Cucchiaroni,** decedat acum cîteva luni, s-a ridicat o statuie în orașul său natal, **Posadas,** chiar la stadionul echipei în care a debutat ca jucător și și-a terminat cariera de antrenor (el a decedat chiar în timpul unui meci pe care-l susținea echipa pe care o antrena, **Guarani).**

● La începutul lunii viitoare, cunoscuta echipă **Spartak Moscova** va susține un meci amical la **Paris** cu o combinată **St. Germain-Red Star,** cluburi din prima divizie a campionatului **Franței.**

● Cunoscutul antrenor vest-german **Dettmar Kramer,** care de mai mulți ani activează ca specialist la F.I.F.A., se află în aceste zile în **Australia,** unde va rămîne timp de două luni și unde va ține o serie de conferințe și demonstrații practice, în fața antrenorilor și tehnicienilor care activează la cele mai cunoscute cluburi.

● **Bilanțul clubului olandez Feyenoord,** dat de curînd publicității, arată că în sezonul trecut media numărului de spectatori pe terenul din **Rotterdam** unde-și joacă meciurile a fost de cca 46 000, cu aproape 4 000 spectatori mai mult decît în sezonul precedent.

● Reîntors acasă, la **Belgrad,** după ce timp de șapte ani a jucat la **Ajax Amsterdam** fostul internațional iugoslav **Vasovici** deține acum funcția de reprezentant al clubului olandez pentru achiziții și perfectări de turnee, cu alte cuvinte impresarul lui.

FOTBAL
REDACȚIA ȘI ADMINISTRAȚIA
str. V. Conta nr. 16, etajul V, București, sectorul I, telefoane : 11.10.05 (centrală), 12.95.96

Prezentarea artistică : **Liviu BOBOCEA**
Prezentarea grafică : **Alexandru MUSCA**

DIVIZIA A ● ETAPA A X-a FAVORABILĂ LIDERULUI, U. T. A.

VICTORIE PITEȘTEANĂ ÎN DEPLASARE!

CRAIOVA. Un public numeros, atras de promisiunile unei dispute ce se anunța interesantă și poate în egală măsură și de prezența în teren a internaționalului Dobrin, a fost martor la desfășurarea unei partide care însă l-a dezamăgit. Și asta pentru că în afara festivității dinaintea meciului, cînd Dobrin a fost felicitat călduros, făcîndu-i-se și o frumoasă manifestație de simpatie, jocul propriu-zis a oferit numai motive de insatisfacții : **ritm lent, numeroase greșeli tehnice și inexactități tactice,** multe gesturi nesportive (Olteanu, Radu, Niculescu) care au culminat cu lovirea intenționată și gravă, a lui Roșu de către Deselnicu în min. 57 Și — în final — o **victorie,** apreciem noi, **meritată,** a oaspeților, care au evoluat la un nivel în general satisfăcător, avînd în Dobrin un bun creator și realizator de acțiuni.

Scorul a fost deschis în min. 47 de către Dobrin, în urma unei acțiuni personale, majorat prin Jercan în min. 72 și stabilit de Oblemenco în min. 79, prin transformarea unei lovituri de la 11 m, în urma unui fault în careu comis asupra lui Pîrvu.

Ocazii au mai fost și de o parte și de alta dar ele au fost ratate, fie din pricina pripelii, fie a impreciziei în șut.

Mihai IONESCU

IEȘENII SÎNT (ÎNCĂ) DEBUSOLAȚI

IAȘI. Politehnica a intrat pe teren cu o mare și originală noutate în formație, probabil o soluție extremă față de accidentările și ieșirile din formă: **Stoicescu cunoscutul fundaș, purta tricoul cu nr. 8,** dar nu pentru vreo tactică specială ci ca veritabil vîrf de atac. Apărătorul ieșean nu a putut să justifice însă presupusele sale valențe de înaintaș și aceasta nu din cauza sa. Accidentarea lui Alecu în primul sfert de oră l-a readus pe locul familiar lui din defensivă. Dar cum fotbalul ține să-și facă glumele sale, Stoicescu a apărut și în rol de înaintaș, fiind autorul singurului gol al gazdelor, al unei egalări prețioase, cum avea să se dovedească pînă la sfîrșit. Politehnica, **încă debusolată de numeroasele șocuri din acest sezon,** a trecut prin multe momente dificile, determinate și de scăzuta sa formă generală, dar mai ales de replica lucidă și dîrză a lui Sport Club. Prezentînd „formația de deplasare", cum o numesc cei doi Rădulești, **băcăuanii au blocat bine culoarele spre poarta lui Ghiță, reușind în același timp multe contraatacuri** care au făcut ca numărul ocaziilor clare de gol să fie mai numeroase în favoarea lor. Partida însă, a oferit un fotbal fără culoare și mai puțin pasionant în prima repriză, dar ceva mai spectaculos în cea de-a doua. Rezultatul este perfect just.

Eftimie IONESCU

PENTRU CINE BAT CLOPOTELE ?...

CLUJ. S-au vestejit și ultimele speranțe ale feroviarilor clujeni. Meciul cu A.S.A. Tg. Mureș le-a semnat, se pare, definitiv sentința. Oaspeții au jucat ca acasă încurajați frenetic de circa 2 000 de spectatori veniți din Tg. Mureș. Începutul C.F.R.-ului este halucinant : vedem o echipă ca de județ, speriată și străină parcă de minge. Militarii pasează chibzuit. Din min. 21, cînd Octavian Ionescu ratează o mare ocazie de gol, feroviarii clujeni se năpustesc orbește spre poarta lui Nagel și ratează sumedenie de ocazii care mai de care mai clare. După pauză, gazdele continuă aceeași dominare anarhică cu aceleași dureroase ratări. Oaspeții contraatacă rar, dar extrem de periculos. În min. 70 Varadi primește o minge de pe partea dreaptă, pătrunde în careu și înscrie sub privirile stupefiate ale lui Totoianu. În acest moment, agonia clujenilor ia sfîrșit. Cîteva clipe pe stadion este o liniște mormîntală. Se aud vag undeva niște clopote. Cu toate acestea, în min. 75, Soo execută impecabil o lovitură de colț și S. Bretan reia spectaculos în gol, egalînd. Acum antrenorul Rădulescu face o schimbare de finețe, care însă pentru a da rezultate trebuie să ai elementul uman adecvat : scoate „libero"-ul și aruncă în atac un înaintaș de meserie, dar manevra rămîne, pînă la sfîrșit, fără rezultat.

V. CACOVEANU

LIDERUL ÎNVINGE ÎN FINALUL PARTIDEI

ARAD. Textiliștii arădeni nu au fost astăzi prea darnici cu suporterii lor pentru a le oferi mai multe goluri. Înaintarea care „macină totul", cum spunea nu de mult E. Hof, antrenorul Austriei Salzburg, nu și-a justificat renumele...

Gazdele încep jocul furtunos și chiar în primele secunde Domide are o mare ocazie de gol, dar se precipită și ratează. Localnicii joacă în continuare dezlănțuit, își înghesuie adversarul în careu, dar **pripeala și căutarea poziției ideale de șut** au făcut ca tabela de marcaj să rămînă mult timp neschimbată.

Intențiile constănțenilor au ieșit de la început în evidență după așezarea lor în teren : aproape întreaga echipă (cu excepția lui Tufan și a lui Kallo) masată în fața porții lui Ștefănescu nu exprima decît un singur gînd — meci nul. Tactica le-a reușit dar numai pînă în min. 79, cînd Kun II, într-un... acces de agresivitate angajează o luptă prelungită cu mai mulți apărători adverși, intră în posesia mingii și înscrie plasat de la cîțiva metri, punînd astfel capăt speranțelor oaspeților care începuseră să prindă din ce în ce mai mult contur de îndeplinire. Dar, ca foarte adeseori în astfel de situații, visul s-a risipit pînă la urmă...

PAVEL ȘADINCA

DOUĂ PUNCTE MUNCITE DIN GREU

PETROȘANI. A fost un meci viu disputat, aproape dramatic. Frumusețea partidei și-a tras seva în primul rînd din **ardoarea jucătorilor, din încleștarea lor aspră în lupta grea pentru puncte.** Dinamo a pierdut cu demnitate, după ce s-a apărat cu disperare în primele 20 de minute, a contraatacat cu destulă vigoare apoi pînă la pauză, forțînd în continuare echilibrarea jocului în repriza a doua. Oaspeții au condus la un moment dat, dar iluzia lor a trăit puțin, fiindcă Jiul n-a putut concepe că poate plăti, totuși, atît de scump marile sale ratări din prima parte a meciului (Mulțescu min. 15 și Stoian min. 28). Ineficacitatea Jiului, ajunsă proverbială în acest campionat, s-a topit în dimensiunile insuccesului care se contura. După primirea golului, gazdele și-au strîns iarăși rîndurile, au dat un nou și decisiv asalt în careul păzit atît de bine de Nunweiller III. Două goluri rapide le-au răsplătit eforturile și ultima parte a întîlnirii s-a transformat într-o **luptă de uzură, dar cu mijloace egale, astfel că victoria muncită a gazdelor (azi fără Libardi — operat de apendicită și Peronescu — suspendat pentru indisciplină) n-a mai putut fi clătinată.** Dinamo are circumstanța atenuantă a randamentului sub posibilități (explicabil și previzibil) al internaționalilor săi atît de solicitați în ultima vreme. Unul a și lipsit azi : Nunweiller VI.

Ion CUPEN

ORĂDENII S-AU IMPUS „FĂRĂ PROBLEME"

ORADEA. Crișul „a spart ghinionul". În sfîrșit, suporterii echipei locale au plecat mulțumiți de la stadion. Favoriții lor au realizat prima victorie din acest campionat, **pe teren propriu** (pe C.F.R. Cluj l-au învins la Carei). O victorie minimă, dar muncită și meritată din plin în fața giuleștenilor. Partida a avut de toate : **ritm, momente de joc bun, momente de mare luptă, suspans și — firește — inexactități.** În prima parte, deși defensiva Rapidului s-a străduit și a reușit în bună măsură să rezolve situațiile create la poarta lui Răducanu gazdele au trecut de două ori pe lîngă deschiderea scorului, prin Moț (min. 14 și 39). În general, prima parte a aparținut gazdelor. La reluare, în min. 47, la un corner, Bologan scapă mingea din mînă și Sărac o trimite peste poartă în momentul cînd Neagu se pregătea s-o expedieze în gol. Avea să fie marea și singura ocazie rapidistă. A venit apoi min. 61, cu excelenta pasă în adîncime a lui Nește spre Moț ; Boc are o ezitare și orădeanul îl învinge pe Răducanu fără drept de apel. Crișul prinde aripi, mai are o ocazie în min. 71 (Șchiopu trimite cu capul în bară) și galopează sigur spre victorie în fața unui Rapid mai dezorientat ca oricînd în apărare și fără incisivitate și claritate în atac. Arbitraj corect, sportivitate deplină.

Stelian TRANDAFIRESCU

BRAȘOVENII ȘI-AU ATINS OBIECTIVUL

BUCUREȘTI. Rareori o partidă fără goluri satisface pretențiile celor ce-o urmăresc. A fost, desigur, și cazul confruntării dintre Steaua și Steagul roșu, desfășurată mai tot timpul la un nivel tehnic mediocru. S-a jucat mai mult la mijlocul terenului. Steagul roșu pentru că **i-a convenit să-i țină cît mai departe de propriul careu pe atacanții militari,** Steaua pentru că efectiv **n-a putut să organizeze susținute acțiuni ofensive** care să oblige pe brașoveni la o apărare disperată. Astfel prezentîndu-se lucrurile, fazele de poartă periculoase pot fi numărate pe degete. Iordănescu (min. 15, dar salvează, de pe linia porții, Ivăncescu, un gol gata făcut), și Pantea (min. 39, lovitură de cap parată de Adamache) ar fi putut înscrie pentru militari ; dar, parcă mai aproape de gol au fost totuși brașovenii, pe contraatac, în min. 19 (Drăgoi, șut periculos pe lîngă bară), min. 51 (Zotincă, șut puternic respins în corner de Haidu) și mai ales în min. 61, cînd Gyorfi, scăpat singur în careul bucureștenilor, șutează pe sus , același Haidu boxînd în extremis un balon pe care toată lumea îl vedea scuturînd plasa porții. Punînd în balanță puținele realizări ale celor două echipe pe parcursul celor... 94 de minute de joc, se poate concluziona că rezultatul este perfect echitabil.

Laurențiu DUMITRESCU

UN MECI ANOST, DE NIVEL SCĂZUT

PLOIEȘTI. Optimismul antrenorului Onisie avea să fie infirmat la numai cîteva minute după exprimarea lui, mai precis în min. 4, cînd Dincuță a trimis de la cîțiva pași, în poarta goală, mingea centrată puternic de Harapu. După înscrierea golului, pe rînd atacanții ploieșteni, dar mai ales Moraru, au fost pe punctul de a majora scorul, dar, imprecizia în șuturile la poartă i-a salvat pe clujeni de un eșec de proporții. Ținînd cont de poziția lor în clasament, **ne așteptam ca studenții să dea o replică mai dîrză, să exprime mai concludent în joc posibilitățile de care dispun.** Numai Pexa, Fanea și Uifăleanu au reușit să se ridice peste nivelul modest al celorlalți coechipieri, așa că universitarii nu puteau emite pretenții mai mari, mai ales dacă ne gîndim că abia în min. 16 Fanea a expediat primul șut la poarta lui M. Ionescu. În rest, am mai notat o singură ocazie, ratată de Adam (min. 45), la o pătrundere solitară în interiorul careului. Spre finalul partidei a ieșit în relief jocul încîlcit, cu multe pase la adversari, cu intrările dure ale lui N. Ionescu (avertizat de arbitru). O minge expediată de Grozea a căzut pe bară. Minutele treceau greu, mulți dintre spectatori părăsind tribunele înainte de sfîrșitul unui meci submediocru.

Gheorghe NERTEA

CLASAMENTUL

1. U.T. Arad	10	6	4	0	22— 7	16
2. SPORT CLUB Bacău	10	5	3	2	16— 9	13
3. STEAUA București	10	4	5	1	13— 8	13
4. „U" Cluj	10	5	2	3	13—11	12
5. A.S.A. Tg. Mureș	10	3	6	1	8— 7	12
6. DINAMO București	10	4	3	3	15—11	11
7. FARUL Constanța	10	4	2	4	11—10	10
8. STEAGUL ROȘU Brașov	10	3	4	3	9— 8	10
9. F.C. ARGEȘ Pitești	10	5	0	5	17—17	10
10. PETROLUL Ploiești	10	5	0	5	6—16	10
11. UNIVERSITATEA Craiova	10	3	3	4	13—13	9
12. RAPID București	10	4	1	5	10—12	9
13. JIUL Petroșani	10	2	5	3	6— 9	9
14. CRIȘUL Oradea	10	2	3	5	4—12	7
15. POLITEHNICA Iași	10	1	4	5	11—18	6
16. C.F.R. Cluj	10	0	3	7	8—19	3

GOLGETERII

8 goluri : RUGINEI (Sport Club)

7 goluri : OBLEMENCO („U" Craiova) — 4 din 11 m

6 goluri : KUN II (U.T.A.), DOBRIN (F. C. Argeș)

5 goluri : ANCA („U" Cluj), NEAGU (Rapid)

4 goluri : BROȘOVSCHI (U.T.A.) — 1 din 11 m, ADAM — 1 din 11 m și LICĂ („U" Cluj), DEMBROVSCHI (Sport Club), LUCESCU (Dinamo) — toate din 11 m, RADU și JERCAN (F. C. Argeș), CUPERMAN (Politehnica).

CRIȘUL — RAPID 1—0 (0—0)

A marcat : **Moț** (min. 61).

STADIONUL Crișul ; teren bun ; timp înnourat, răcoros ; spectatori circa 6 000.

CRIȘUL : Bologan 7 — Petre Nicolae 8, Sărac 7, Lucaci 7, Balogh 6 — Neșu 7, Moldovan 6 — Suciu 7, Tamaș 6 (min. 66 : Șchiopu 6), Moț 8, Cefan 7.

RAPID : Răducanu 8 — Pop 7, Boc 6, Lupescu 7, Codrea 4 — Dinu 6, Angelescu 6 — Năsturescu 5 (min. 72 : Petreanu 6), D. Ene 6, Neagu 5, Codreanu 7.

ARBITRU : **Otto Anderco** (Satu Mare), **nota 8.**

● La TINERET-REZERVE : 2—0 (1—0).

PETROLUL — „U" Cluj 1—0 (1—0)

A MARCAT : **Dincuță** (min. 4).

STADIONUL Petrolul ; teren moale ; timp frumos ; spectatori circa 6 000.

PETROLUL : M. Ionescu 8 — Gruber 6, Bădin 7, Mocanu 8, N. Ionescu 5 — Iuhasz 7, Dincuță 8 — Grozea 7, Harapu 6, Moraru 5 (min. 77: Cozarec), Moldovan 5 (min. 53 : Ciupitu 6).

UNIVERSITATEA : Stefan 8 — Crețu 6, Pexa 8, Solomon 7, Mihăilă 6 — Anca 7, L. Fanea 8 — Uifăleanu 8, Munteanu 6, Adam 6 (min. 62 : Sudi 6), Lică 5 (min. 65 : Iordache 6).

ARBITRU : **C. Ghemigean** (București), **nota 9.**

● La TINERET-REZERVE : 2—2 (1—1).

U.T.A. — FARUL 1—0 (0—0)

A MARCAT : **Kun II** (min. 79).

STADIONUL U.T.A. ; teren moale ; timp noros ; spectatori circa 6 000.

U.T.A. : Vidac 7 — Birău 9, Lereter 8, Pojoni 9, Popovici 8 — Petescu 6, Domide 7 (min. 84 : Calinin) — Sima 7, Kun II 6, Brosovschi 6, Both 7.

FARUL : Ștefănescu 8 — Mareș 6 (min. 59 : Ghirca 5), Bălosu 7, Stoica 5, Nistor 7 — Tănase 6, Antonescu 7 — Ologu 8, Caraman 5 (min. 76 : I. Constantinescu), Tufan 5, Kallo 7.

ARBITRU : **Z. Szecsei** (Tg. Mureș), **nota 8.**

● La TINERET-REZERVE 1—2 (1—2).

POLITEHNICA — SPORT CLUB 1—1 (0—0)

AU MARCAT : **Stoicescu** (min. 47), respectiv **Rugiubei** (min. 46).

STADIONUL „23 August" ; teren denivelat, cu multe gropi ; timp noros ; spectatori aproximativ 6 000.

POLITEHNICA : Costaș 7 — Romilă I 8, Ianul 7, Alecu (min. 15 : Stoicescu), Sofian 6 — Mărdărescu 7, Simionaș 7 — Marica 7, Lupulescu 5, Stoicescu 8 (min. 15 : Incze IV 7), Moldoveanu 6.

SPORT CLUB : Ghiță 8 — Mioc 7, Catargiu 8, Velicu 7, Kiss 6 (min. 84 : Comănescu) — Vătafu 7, Sinăuceanu 6 — Pruteanu 7, Dembrovschi 7 (min. 70 : S. Avram 6), Rugiubei 8, Pană 7.

ARBITRU : **Mircea Bică** (București), **nota 9.**

● La TINERET-REZERVE : 2—1 (1—0).

C. F. R. Cluj — A. S. A. Tg. Mureș 1—1 (0—0)

AU MARCAT : **Sorin Bretan** (min. 75), respectiv **Varadi** (min. 70).

STADIONUL Municipal ; teren moale ; timp friguros ; spectatori aproximativ 4 000.

C.F.R. : Totoianu 5 — Szöke 7 (min. 77 : Munteanu), Vișan 7, Dragomir 7, Cojocaru 6, — Roman 7, M. Bretan 6 — Soo 6, Țegean 6 (min. 65 : S. Bretan 7), O. Ionescu 7, Donici 6.

A.S.A. : Nagel 8 — Szöllösy 8, Toth 7, Ispir 8, Czako 7 — Nagy 7, Bölöny 7 — Hajnal 6, Varadi 7 (min. 74 : Lucaci 6), Mureșan 7, Fazekaș 8.

ARBITRU : **Gh. Limona** (București), **nota 9.**

● La TINERET-REZERVE : 1—2 (1—1).

„U" Craiova —F. C. ARGEȘ 1—2 (0—0)

AU MARCAT : **Dobrin** (min. 47), **Jercan** (min. 72), **Oblemenco** (min. 79 din 11 m).

STADIONUL Central : teren foarte bun ; timp excelent ; spectatori circa 25 000.

UNIVERSITATEA : Oprea 7 — Niculescu 5, Mincă 6 (min. 79 : Tacoi), Deselnicu 4 (min. 57 eliminat de pe teren), Velea 6 — Strîmbeanu 6, Ivan 7 — Martinovici 6 (min. 72 : Pîrvu 6), Neagu 7, Oblemenco 6, Țarălungă 7.

F. C. ARGEȘ : Stan 8 — Pigulea 7, Barbu 7, Vlad 8, Ivan 7 — Olteanu 7, M. Popescu 7 — Radu 6, Roșu 7 (min. 58 Prepurgel 7), Dobrin 9, Jercan 7.

ARBITRU : **C. Petrea** (București), **nota 9.**

● La TINERET-REZERVE : 1—2 (1—1).

STEAUA — STEAGUL ROȘU 0—0

STADIONUL „Republicii" ; teren bun ; timp frumos ; spectatori aproximativ 7 000.

STEAUA : Haidu 9 — Sătmăreanu 8, Ciugarin 7, Negrea 8, Cristache 7 — Naom 7, Vigu 7 — Pantea 6, Iordănescu 8, Năstase 6 (min. 65 : Aelenei 5), Marcu 6.

STEAGUL ROȘU : Adamache 9 —Ivăncescu 8, Pescaru 9, Olteanu 8, Rusu 7 — Cadar 7, Balint 8 — Zotinca 7 (min. 46 : Gyorfi), Gherghely 7, Drăgoi 8, Gyorfi 7 (min. 46 : Zotinca).

ARBITRU : **Nicolae Rainea** (Bîrlad), **nota 10.**

● La TINERET-REZERVE : 3—0 (1—0).

JIUL — DINAMO 2—1 (0—0)

AU MARCAT : **Doru Popescu** (min. 58), **Al. Georgescu** (min. 64) și **Cotormani** (min. 70).

STADIONUL Jiul ; teren alunecos ; timp rece ; spectatori — circa 5 000.

JIUL : Suciu 8 — Al. Georgescu 8, Georgevici 7, Stocker 7, Tonca 9 — Cotormani 8, Dodu 7 — Urmeș 8, Stoian 7, Mulțescu 8, Naidin 7.

DINAMO : Constantinescu 7 — Nunweiller III 9 — Cheran 8, Sătmăreanu II 8, Gabriel Sandu 8, Deleanu 7 (min. 77 : Dobrău) — Sălceanu 7, Dinu 8 (min. 68 : Dumitriu II 7) — Lucescu 7, Doru Popescu 7, Dumitrescu 6.

ARBITRU : **V. Liga** (Galați), **nota 9.**

● La TINERET-REZERVE : 1—5 (1—2).

NUMĂRUL VIITOR AL REVISTEI NOASTRE VA APĂREA JOI 25 NOIEMBRIE, CU RELATĂRI DE LA MECIURILE ROMÂNIA — ȚARA GALILOR ȘI U.T.A. — VITORIA SETUBAL, DE MIERCURI

Redacția și administrația : str. Vasile Conta nr. 16, București. Tiparul: I. P. Informația, str. Brezoianu, nr. 23—25, București.

PROLETARI DIN TOATE ȚĂRILE, UNIȚI-VĂ!

FOTBAL

REVISTĂ SĂPTĂMÎNALĂ

287

ANUL VI • JOI 25 NOIEMBRIE 1971 • 12 PAGINI • 2 LEI

ÎN COMPLETAREA „CĂRȚII DE VIZITĂ" DE LA C. M., O CERTĂ AFIRMARE A FOTBALULUI NOSTRU PE PLAN CONTINENTAL

ECHIPA ROMÂNIEI ÎN RÎNDUL CELOR MAI BUNE OPT REPREZENTATIVE DIN EUROPA

O înălțare perfectă, un „cap" precis și mingea va poposi în poarta galezilor : 1—0. Lupescu și-a făcut datoria ! Foto : L. ADORJAN

Biblioteca Digitală

O AMPLĂ DEZBATERE PE PROBLEME DE ETICĂ SPORTIVĂ

LA C. J. E. F. S. DOLJ

Pornind de la marea însemnătate a recentelor documente de partid, Consiliul județean pentru educație fizică și sport Dolj a organizat, nu de mult, o amplă dezbatere axată pe modul cum s-a desfășurat pînă în prezent campionatul județean de fotbal privind disciplina competițională, respectul față de adversar și spectator, față de culorile asociației.

Pentru prima dată de la înființarea campionatului s-au aflat față-n față toți factorii direct răspunzători de corecta desfășurare a acestei competiții, atît de mult discutată în ultima vreme : membrii C.J.E.F.S., comisia județeană de fotbal, colegiul județean al arbitrilor, jucătorii celor 32 de echipe participante la întrecere, antrenorii lor, instructorii formațiilor de juniori, președinții secțiilor de fotbal.

Blagoe Marcovici, președintele comisiei județene de fotbal, a prezentat, în spiritul adevărului, aspectele negative existente pe terenurile de fotbal doljene, comportarea neprincipială a unor jucători și arbitri, împotriva cărora au fost luate măsuri drastice. Astfel, după 9 etape disputate, 78 de jucători au fost sancționați cu 232 etape suspendare ! Pentru superficialitate în arbitraj și incompetență, Gh. Ghinea, N. Costache, Fl. Iureș etc. au primit, de asemenea, sancțiuni corespunzătoare.

Față de toate aceste abateri s-a luat atitudine în dezbaterile care au avut loc, majoritatea celor care s-au înscris la cuvînt angajîndu-se să facă tot posibilul pentru înlăturarea, din activitatea lor, a tuturor deficiențelor semnalate. În acest sens trebuie apreciate afirmațiile făcute de **I. Scăunașu**, instructor la Unirea Podari, **Gh. Cioroianu**, președintele Asociației Comerțul Craiova, **C. Bonciu**, antrenor la Ponificația Craiova, **prof. P. Preda**, antrenor la Constructorul Craiova, **O. Simion**, jucător la Progresul Goicea, **N. Nițulescu**, arbitru, **prof. P. Păunescu**, fost arbitru de fotbal etc., etc.

A fost prezentat apoi, în încheierea utilei dezbateri, un amplu program de măsuri care **vizează îmbunătățirea substanțială a activității educative desfășurată de asociațiile sportive**, în scopul formării unor tineri jucători cu principii etice corespunzătoare omului nou al societății noastre socialiste.

ȘTEFAN GURGUI
corespondent

„SECHESTRATUL" DIN BLOCUL 15!

Dintre sute de scrisori

● LA 19 ANI, PE DRUMURI GREȘITE ! ● „NOI L-AM CRESCUT, L-AM PROMOVAT, IAR ACUM..."

Printre scrisorile sosite la redacție în ultimele zile, una ne-a atras în mod deosebit atenția. Tocmai pentru că la „expeditor" era semnată de... antetul Uzinei Independența din Sibiu.

Iată mai jos conținutul scrisorii :

„Colectivul Uzinei Independența, cea mai mare unitate industrială a județului Sibiu, din dorința majorității angajaților de a avea o activitate sportivă care să se ridice la un nivel corespunzător, a depus și depune eforturi deosebite. Astfel, în ultimii doi ani s-a reușit ca echipa noastră de handbal să promoveze în Divizia A, iar cea de fotbal în Divizia națională C. Aceasta din urmă are o comportare bună în campionat și vizează promovarea în eșalonul secund al țării. Toate acestea au fost rodul îmbinării tuturor factorilor care concură în general la obținerea unor rezultate bune. Am căutat ca pe lîngă măiestria sportivă să creștem oameni utili societății noastre socialiste, ocupîndu-ne de profesiunea sportivilor, de disciplină și de educația lor în spiritul eticii noastre comuniste. Ținînd cont tocmai de aceste aspecte majore, dorim să analizați și să aduceți la cunoștința opiniei publice un caz pe care colectivul nostru de muncă îl consideră incompatibil cu principiile etice ale mișcării noastre sportive.

Iată, pe scurt, despre ce este vorba :

În seara zilei de 28 octombrie 1971, un camion a sosit la locuința lui **Andrei Florea** angajat al Uzinei noastre, în calitate de turnător, și component al echipei de fotbal Este absolvent al școlii profesionale și are contract, prin decizia MICM, cu Uzina Independența, pînă în anul 1973. I s-a încărcat mobila. Anunțat telefonic, a sosit la fața locului antrenorul echipei noastre, Hort Retscher. Andrei Florea i-a spus că pleacă să joace la Chimia Rm. Vîlcea.

Antrenorul a căutat să-i explice că are contract cu uzina, că e o lașitate să-ți părăsești echipa la mijlocul turului campionatului, mai ales că există serioase șanse de promovare. Tînărul (de 19 ani), i-a răspuns, sigur de el, că cei de la Chimia vor plăti Uzinei Independența cheltuielile de școlarizare, circa 6000, că va fi legitimat fără acordul Independenței fiindcă au „pile grele" la F.R.F. !

Secția de fotbal A.S. Independența a trimis o telegramă la A.S. Chimia Rîmnicu Vîlcea pentru trimiterea înapoi a jucătorului sus-numit. Ni s-a răspuns că ei nu... cunosc un asemenea jucător. Dar, din informațiile pe care le deținem, știm că locuiește în cartierul Traian, Bloc 15 scara D, apartament 2, Rm. Vîlcea.

Cum este oare posibil să se întîmple astfel de lucruri, tocmai acum, cînd toată țara dezbate probleme de educație, de etică, de conștiință socialistă ? Ne-am străduit să-l școlarizăm, să-i creăm condiții bune pentru a-și ridica măiestria profesională și sportivă, a fost promovat, i s-a acordat încredere deplină și acum iată, vin alții, îi vîră în cap vrute și nevrute și, la 19 ani, fotbalistul Andrei Florea face cunoștință cu procedee incompatibile cu normele noastre în vigoare.

IOAN SCHEAU, președintele A.S. Independența, ing. VERGICĂ VRADU, președintele secției de fotbal".

N.R. Într-adevăr, cum e posibil ?

Echipa de juniori Vulturii Textila Lugoj, participantă la campionatul republican

CU ANTRENORUL METCAS DESPRE

SPERANȚELE FOTBALULUI LUGOJAN

Cu ocazia unei vizite pe care am făcut-o la Lugoj, cu puțin timp în urmă, l-am întîlnit pe fostul jucător al U.T.A.-ei, Hristos Metcas. Știam că, de cîțiva ani, activează în acest oraș. Din discuția pe care am avut-o s-au desprins cîteva dintre preocupările sale la Asociația sportivă „VULTURII-TEXTILA" Lugoj.

— Se credea la un moment dat — ne spunea Metcaș — că la Lugoj fotbalul nu este atît de iubit și stimat ca în alte părți, prioritate avînd luptele și echitația. Era o părere eronată. La puțin timp după ce am venit în acest primitor oraș bănățean, m-am convins de faptul că cel mai popular dintre sporturi are și la Lugoj sute de simpatizanți, mai ales în rîndurile școlarilor care sînt dispuși să facă multe sacrificii pentru a-l practica în mod organizat. Acesta a fost și motivul principal care m-a făcut să primesc oferta de a mă ocupa de juniorii asociației lugojene.

— Întîmpinați greutăți în pregătirea juniorilor „Vulturilor" ?

— Nu ne putem plînge (Metcaș lucrează împreună cu instructorul voluntar Nicolae Ciurescu — n.a.) de faptul că asociația nu ne-ar da ajutorul pe care poate să ni-l dea. Dar posibilitățile asociației noastre sînt reduse. Nu avem echipament corespunzător. Unii jucători și-l procură singuri. Există puține mingi, iar aparate ajutătoare aproape deloc. În schimb, avem un teren bun și se preconizează amenajarea altuia cu zgură. Ținînd cont de toate aceste realități, poate că, în preocupările F.R.F. ar trebui să figureze și înființarea unui centru de copii și juniori la Lugoj. Spun aceasta, gîndindu-mă la greutatea de care ne izbim continuu : avem două echipe de juniori, una în campionatul republican, cealaltă în cel județean, dar nici una de copii. Lipsește o treaptă, o verigă de o mare importanță în procesul de instruire. Ne vedem astfel obligați să promovăm jucători care, la vîrsta de 14—15 ani, ar trebui să atbă cel puțin 4—5 ani de pregătire supravegheată, dar care în realitate joacă numai din talent și ambiție. Am căutat totuși ca echipa a doua s-o alcătuim din jucători foarte tineri

— Există în rîndurile celor 40 de juniori de care vă ocupați, jucători pe care-i vedeți apărînd în curînd culorile echipei de seniori ?

— Un autentic talent este Pavel Luchescu, *component al lotului național de juniori. Poate urca multe din treptele fotbalului nostru. O mare încredere am, de asemenea, în* Pascotescu, Petri, Ciuraș, Ivănus. *Nu va trece prea multă vreme și toți aceștia voi fi, sper, promovați în rîndurile divizionarei B, „Vulturii-textila".*

PAVEL ȘODINCA
corespondent

PE MARGINEA UNOR ÎNREGISTRĂRI STATISTICE

DIALOG CU CITITORII

Un cititor al revistei noastre, Armand Niculescu din Ploiești, str. Banatului 5, urmărind statisticile apărute în presă, referitoare la evoluția tricolorilor în partida cu Cehoslovacia, ne adresează — ca publicație de specialitate — două întrebări interesante, cărora ne grăbim să le răspundem, în intenția de a preciza un punct de vedere propriu și în același timp, cu dorința de a evita o neplăcută situație de confuzie, care ar rezulta din prezentarea diferită a unor înregistrări privind unele aspecte tehnico-tactice ale jocului.

— „Este oare posibil, întreabă cititorul nostru, ca în cursul unei partide de 90 de minute — în speță aceea dintre România și Cehoslovacia, — echipa țării noastre să fi construit un număr de 155 ACȚIUNI DE ATAC, așa cum se arată la rubrica „Fișa tehnică a jocului", din ziarul „Sportul" de luni 15 noiembrie 1971 ?".

— Este mai mult ca sigur, răspundem noi, ca cifra incriminată de dv. ca puția verosimilă, să exprime de fapt, toate situațiile ofensive inițiale, socotite DIN MOMENTUL INTRĂRII ÎN POSESIA MINGII, indiferent de locul desfășurării acțiunilor, durata și orientarea acestora față de direcția normală de atac.

În ceea ce ne privește, așa după cum am mai arătat și cu alte ocazii, am considerat de mai mare utilitate pentru analiza unui joc și aprecierea mai reală a raportului de forțe din teren, înregistrarea acțiunilor ofensive NUMAI DIN MOMENTUL ÎN CARE ACESTEA SE DESFĂȘOARĂ ÎN JUMĂTATEA DE TEREN A ADVERSARULUI, CU O NOTĂ DE AGRESIVITATE SPECIFICĂ NOȚIUNII DE ATAC și posibilități de finalizare. În această idee, cifra de 67 acțiuni organizate de echipa României în partida cu Cehoslovacia, inclusă în statistica noastră din nr. 286 al revistei, indică mai aproape de adevăr, dimensiunile combativității tactice și nivelul de organizare ofensivă a reprezentativei naționale în partida victorioasă de la 14 noiembrie.

— „Ce se înțelege, în statistica dv., prin „PASA GREȘITĂ" ? — este cea de-a doua întrebare.

— Teoretic, orice transmitere a mingii care nu ajunge, indiferent de cauză, la un coechipier, este considerată o pasă greșită. Practic însă, ținînd seama de varietatea situațiilor de joc și mai ales de condițiile caracteristice luptei pentru intrarea în posesia balonului, noțiunea de „pasă greșită" trebuie înțeleasă, în primul rînd, **prin prisma utilității tactice a transmiterii, a oportunității și valorii ei practice în construirea și finalizarea acțiunilor.** De aceea, vom spune că un jucător a greșit o pasă, nu numai atunci cînd va trimite mingea, printr-o execuție tehnică incorectă sau din neatenție, direct la un adversar ; ci și atunci cînd va pasa cu precizie, preferînd însă un coechipier încadrat de 2—3 adversari, în schimbul altuia demarcat și mai apt să contribuie la reușita acțiunii. După cum, tot așa, nu vom considera „pasă greșită", orice intenție bună de transmitere a balonului, corect executată, dar neutralizată prin intervenția promptă a adversarului sau ivită din neatenția celui căruia îi este adresată.

În acest fel, apreciem că ne apropiem — cu înțelegerea și explicația noțiunii de „pasă greșită" — mai mult de conținutul real al jocului, decît de aspectul pur tehnic al unei execuții oarecare. Și pe această bază, am efectuat de fiecare dată înregistrările noastre statistice.

(M. I.).

PRONOSPORT

Pronosticurile noastre la concursul nr. 48 din 28 noiembrie 1971 :

1. Dinamo—Crișul	1
2. Petrolul—„U" Craiova	1X
3. Poli.—Steaua	X2
4. Steagul r.—A.S.A. Tg. M.	1
5. Sport Club—C.F.R. Cluj	1
6. F.C. Argeș—Farul	1
7. Cagliari—Bologna	1
8. Catanzaro—Lanerossi	1X
9. Fiorentina—Torino	1X
10. Inter—Milan	1X2
11. Juventus—Napoli	1
12. Roma—Mantova	1
13. Varese—Verona	X

POȘTA REDACȚIEI

NICOLAE SARGMIZ, com. Sălcuța — Dolj. În timpul unui meci oficial, o echipă nu poate face decît două înlocuiri, indiferent că e vorba de portari sau jucători de cîmp.

CONRAD MAXIMILIAN, com Zăvoi — Caraș-Severin. Punete de vedere asemănătoare cu cele ale dv. au fost înserate în coloanele revistei noastre după meciul Dinamo — Feyenoord din cadrul Cupei campionilor europeni.

ANICA DELCEA, com. Mădăreni — Teleorman. Fără îndoială că atunci cînd echipele noastre de club evoluează în competiții internaționale, indiferent că e vorba de Dinamo, U.T.A., Steaua sau Rapid, indiferent de marea afecțiune pentru una dintre ele, trebuie să le susținem pe toate, pentru că toate sînt reprezentante ale fotbalului nostru.

IOAN TRUTA, Reghin. Cento se pronunță Hento. Cunoscutul internațional spaniol a jucat extremă stînga în finala Cupei Cupelor, disputată de echipele Real Madrid și Chelsea Londra și cîștigată de fotbaliștii englezi.

VASILE CALINESCU, com. Todirești — Suceava. Încă nu vă putem spune care este cel mai bun fotbalist român al anului 1971. Dar după cum credem c-ați observat, am

lansat din numărul trecut, tradiționala noastră anchetă la care vă invităm să participați, spunîndu-vă părerea despre cei mai buni jucători ai acestui an.

VASILE TRANCA, com. Coțofeni — Dolj. Este irealizabilă sugestia pe care o faceți : toate meciurile de pregătire ale echipei noastre naționale să se desfășoare la Craiova. E normal ca echipa să joace aceste meciuri-școală pe terenul pe care disputa și întîlnirea oficială. Că unele meciuri internaționale ale echipelor noastre reprezentative — tineret, juniori selecționata B — pot fi programate pe stadionul din Craiova, este o altă problemă și în această privință sîntem de acord cu dv.

FLORIN DOBRIN, com. Tia Mare — Olt. 1. Antrenorul Traian Ionescu l-a adus pe Dumitrache la Dinamo de la echipa T.U.G. din campionatul categoriei „Onoare" al municipiului București. 2. Pentru echipa națională, în jocuri oficiale Dumitrache a marcat șapte goluri. 3. Oblemenco joacă la Universitatea Craiova din 1965.

MIRCEA PINDARU, com. Pătîrlagele — Buzău. Nu există nici un grad de rudenie între Sătmăreanu de la Steaua și Sătmăreanu II de la Dinamo, așa că ați pierdut pariul.

VASILE ROȘCA, Turda. Nu sînt de loc întemeiate afirmațiile pe care le faceți în privința modului cum sînt acordate calificativele, jucătorilor noștri, în campionat.

EUGEN ZBORA, Mărășești. Petrolul Ploiești a retrogradat o singură dată în Divizia B, în toamna anului 1952. A revenit însă imediat, după numai un an, printre cele mai bune echipe ale țării, devenind chiar și campioană în anii 1957/1958, 1958/1959 și 1965/1966.

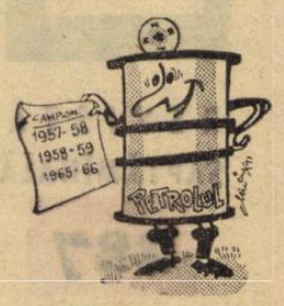

Desene de Al. CLENCIU

SĂ VORBIM DESPRE...

MODELUL DE SPORTIV

Prof. univ. dr. MIHAI EPURAN
Prorector al Institutului de educație fizică și sport

Societatea noastră românească parcurge astăzi o etapă de elan entuziast închinat mărețului efort colectiv de dezvoltare multilaterală a socialismului. Fiecare cetățean al patriei simte din plin răspunderea pe care o are în această acțiune, răspundere care crește pe măsură ce se convinge tot mai mult de necesitatea și însemnătatea acestui efort.

Sportului, ca activitate socială cu profunde și multilaterale ecouri asupra structurii personalității umane, i se dezvăluie — în lumina ultimelor documente de partid care ridică pe o treaptă superioară demnitatea și destinul cetățeanului român — valențe noi cu profunde semnificații umane.

Făurirea personalității sportivului nu apare ca un scop în sine, urmărind în principal și, uneori, exclusiv performanța din terenul de joc. Acțiunea pedagogică, artă și știință în același timp, urmărește formarea omului ca factor de progres social, ca participant activ și conștient la construcția socialismului și la propria sa desăvîrșire.

Meditînd la aceste cîteva aspecte puse în evidență în dezbaterile asupra problemelor activității politico-ideologice și cultural-educative, asupra ridicării nivelului general al cunoașterii și educației socialiste a maselor, ne punem firesc întrebarea : care este modelul de sportiv pe care trebuie să-l realizeze societatea noastră contemporană și în special colectivitatea atît de diversificată a mișcării de educație fizică și sport ?

Există sportivi model ? Fiecare dintre pasionații acestei activități cunoaște numeroși sportivi, din generațiile mai vechi sau mai noi, care au cinstit atît titlul sportiv cît și calitatea de om, de cetățean : numeroși sînt sportivii care au luptat cu abnegație pe teren pentru gloria culorilor patriei și în atelier, pe șantier, la masa de proiectare sau la catedră pentru făurirea unei societăți în continuă și multilaterală dezvoltare. Iată dar că este nevoie să recurgem la fantezie : modelele sînt printre noi, alături de noi. Le dorim multiplicate atît de mult, încît să cuprindă întreaga colectivitate sportivă.

Calitățile lor ? În primul rînd trebuie să subliniem că nu este vorba de însușiri extraordinare, ci în mod deosebit de însușiri caracteristice **omului activ și integrat organic colectivității** de muncă socialistă

Omenirea a creat, încă de mai bine de două mii de ani, imaginea omului armonios dezvoltat, ca un ideal către care trebuie să tindă. Numai orînduirea noastră reușește să creeze acele condiții economice și culturale care să permită deplin realizarea acestui ideal. Sportivul model al zilelor noastre este, sau trebuie să fie, un om înzestrat nu numai cu calități fizice, ci și cu cunoștințe dintr-un domeniu al științei și culturii, precum și cu trăsături moral-cetățenești de tip socialist.

Modelul poate fi creat ! Munca educativă urmărește tocmai această modelare, realizarea omului în conformitate cu un **ideal** care aparține orînduirii noastre și cerințelor dezvoltării societății noastre.

Direcțiile educației sînt numeroase, pentru că ea

— trebuie să fie **multilaterală** în adevăratul sens al cuvîntului (fizică, intelectuală, profesională, morală, estetică, cetățenească — dacă vrem să ne exprimăm în termeni didactici);

— să fie **stimulativă** pentru **a determina tendințele de autoeducare** la fiecare sportiv ;

— să fie **permanentă** ca și permanența activității acestuia în diferitele etape ale vieții ;

— să fie **colectivă**, pentru că servește colectivitatea ;

— să fie **exigentă** și **umanistă**, pentru a forma conștiința datoriei sociale.

Conținutul educației privește **calitățile modelului** și în special nivelul acelor forțe interne subiective care determină **atitudinile fundamentale** ale sportivului față de munca profesională, învățătură ca și activitatea sportivă (obiectivitate în disciplină, răspundere, execuție exemplară și de calitate, dorința de perfecțiune și spirit inovator), față de colectivitatea de lucru și societatea noastră socialistă (sentimentul prieteniei, colaborării, într-ajutorării, dragostea pentru renumele întreprinderii, școlii, clubului, patriotismul fierbinte), ca și atitudinea față de sine (raportarea propriei persoane la alții și înțelegerea rolului și locului în colectivitate, demnitate, modestie, spirit autocritic, ținută și limbaj civilizat, dorință de autoperfecționare) etc.

Factorii educativi, numeroși și complecși determină în măsura cea mai mare structura personalității prezente și viitoare a sportivului. Lor le-am putea adresa astfel de îndemnuri:

Părinți, educați la copiii voștri, alături de dragostea pentru sport, și tendința spre afirmare personală, dragostea pentru învățătură, pentru munca productivă — adevărata temelie a afirmării sociale, mai presus de realizarea temporară din terenul de sport !

Profesori — adepți sau nonsimpatizanți ai sportului — stimulați talentele sportive ale elevilor dezvoltîndu-le în același timp simțul răspunderii pentru pregătirea școlară și profesională, canalizînd și în direcția aceasta tendințele lor spre performanțe !

Colegi de școală, de muncă sau sport, considerați-vă răspunzători solidari de comportarea fiecărui component al grupului ; ajutați-l, criticîndu-l, fiind convinși că influența pozitivă interindividuală la vîrstă și rol egal poate avea influențe favorabile hotărîtoare !

Spectatori și suporteri, nu considerați sportivii și „vedetele" ca oameni care vă satisfac dorințele de spectacol sau ambițiile de suporteri ; priviți-i pe sportivi ca pe niște virtuoși ai gestului motric, cereți-le măiestrie și comportare civilizată ; comportați-vă corect și nu încurajați abaterile unor sportivi, care au poate scuza de a fi prea tineri și insuficient educați !

Conducători de cluburi și secții, nu considerați că victoriile „cu orice preț" și munca educativă „concesivă" ridică piedestalul prestigiului ! Exigența și corectitudinea, înțelegerea și îndrumarea pedagogică constituie atît baza muncii educative, cît și garanția unor succese stabile ale colectivului unitar.

Ziariști și crainici, continuați să convingeți masele că sportul este un mijloc însemnat al desăvîrșirii ființei umane, că în condițiile noastre este un completiv al educației cetățenești ; influențați publicul educîndu-i bucul gust, instruindu-l ; difuzați știința sportului în rîndul jucătorilor și spectatorilor !

Antrenori, fiți „modele" și nu uitați că un model „rău" influențează mai mult decît multe modele „bune". Nu dați prilejul de a fi discutați în legătură cu discordanța dintre ceea ce spuneți și ceea ce faceți. Nu uitați că **un antrenor** modelează zeci poate **sute de jucători**, ceea ce amplifică însutit răspunderea socială a muncii pedagogice. Iubiți-i și înțelegeți-i cu exigență și tact pe fiecare dintre ei, formînd cetățeni de nădejde. Fiți optimiști și căutați permanent progresul în tot ceea ce întreprindeți !

Întreaga activitate educativă despre care am schițat aici doar cîteva aspecte este, în același timp, stimulare și frînare, îndemn, sfat, convingere și dispoziție, recompensă și sancțiune, meditație și acțiune, exercițiu și obișnuință, învățare și restructurare. Rezultatul este comportarea sportivului privită integral, global, ca totalitate de idei, atitudini și acțiuni, în unitate deplină cu idealul societății noastre în plină și multilaterală afirmare.

MARE INTERES PENTRU ANCHETA NOASTRĂ DE SFÎRȘIT DE AN

CINE VA PRIMI „TROFEUL FOTBAL '71" ?

În numărul trecut, am inaugurat cea de-a șasea ediție a tradiționalei noastre anchete pentru desemnarea celui mai bun fotbalist român al anului. La fel ca în anii trecuți, lansarea amplei consultări pentru desemnarea cîștigătorului **„Trofeului Fotbal '71"** a fost primită cu mare interes de iubitorii fotbalului. Dornici să-și aducă contribuția la succesul anchetei, cititorii revistei noastre s-au grăbit să ne trimită, chiar din primele zile, cupoanele de participare completate cu grijă.

Pe birourile redacției, scrisorile cuprinzînd mențiunea **„Pentru anchetă"** poposesc zilnic, în număr mare. Operațiunile de înregistrare și triere a cupoanelor au și început. Cu acest prilej, reamintim că **în afară de voturile cititorilor** vor mai contribui la desemnarea celui mai bun fotbalist român în anul 1971, încă trei criterii și anume : **media notelor obținute în returul campionatului trecut și în turul celui actual** (este vorba, ținem să precizăm, de notele apărute în revista noastră), **opinia antrenorilor principali ai celor 16 echipe divizionare A, precum și opinia ziariștilor sportivi, a comentatorilor de radio și televiziune.** Toate aceste patru criterii vor duce la fixarea unui clasament general final, pe care-l vom publica în numărul nostru special de Anul Nou. Reamintim că ultimul termen pentru primirea cupoanelor este de 20 decembrie (data ștampilei poștale de pe plic).

Primii trei jucători în clasamentul final vor primi din partea revistei noastre cupe de cristal, cea mai importantă fiind, bineînțeles, cea care va fi acordată primului clasat, cîștigătorul „Trofeului Fotbal '71".

Dar, primii trei clasați vor primi în afara cupelor și importante premii. Astfel, **Administrația de Stat Loto-Pronosport se alătură organizării noastre atribuind și ea importante premii, a căror listă o vom da publicității ulterior.**

De asemenea, cititorii care vor avea pe buletinul lor de vot ordinea finală exactă a primilor cinci jucători din clasamentul general final vor primi **abonamente gratuite pe timp de un an la revista „Fotbal"**. Numărul abonamentelor-premiu pe care le atribuim este de **zece.** În cazul în care numărul cititorilor respectivi va fi mai mare, cele zece abonamente vor fi atribuite prin tragere la sorți.

CORNEL DINU — laureatul anului trecut

Poșta anchetei

Așa cum am anunțat, în săptămînile care urmează vom publica cu regularitate o rubrică în care cititorii noștri vor fi ținuți la curent cu amănunte în legătură cu ancheta. De asemenea, la „Poșta anchetei" vom răspunde acelor care ne vor cere explicații în legătură cu „Trofeul Fotbal '71". Iată primele răspunsuri :

● **MARIAN VASILESCU, București.** Probabil că sînteți un cititor de dată mai recentă al revistei noastre, altfel ați fi știut — din anii anteriori — că un cititor poate trimite oricîte voturi dorește. Singura condiție este ca toate acestea să fie numai pe **cupoane de participare** decupate din revistă.

● **PETRE VELEA, Brașov.** Atît pentru dv., cît și pentru toți participanții precizăm că nu se pot indica doi jucători pe același loc. Deși anul trecut am mai dat o explicație similară, o repetăm. Rațiunea acestei măsuri este foarte simplă : pe de o parte, ar însemna ca punctele să se împartă între ei, ceea ce l-ar dezavantaja pentru că doi jucători pe primul loc ar primi cîte 2,5 puncte, în timp ce jucătorul indicat pe locul doi ar primi patru ! Pe de altă parte, o asemenea modalitate ar împieta asupra justeții și corectitudinii concursului cititorilor, avantajîndu-i pe cei care, indicînd cîte doi jucători pe un loc, ar avea astfel mai multe șanse. Cum așa ceva este inacceptabil, vom lua în considerație numai cupoanele în care se indică **pe fiecare loc cîte un singur jucător.**

● **MARIA TEMISTOCLE, București.** Nu sînteți obligată (dată fiind intenția pe care ne-ați anunțat-o, de a trimite mai multe buletine) să trimiteți în fiecare săptămînă buletinul apărut în revistă. Le puteți strînge și trimite pe toate odată, la încheierea anchetei. Atenție însă la termenul limită !

● **ȘTEFAN SUCIU, București.** Regretăm, dar sîntem nevoiți să anulăm cuponul dv. de participare, pentru că ați indicat același jucător pe toate cele cinci locuri. În asemenea condiții, departe de a-i face un serviciu, l-ați privat de cinci puncte pe care le-ar fi primit dacă l-ați fi indicat numai pe primul loc.

● **LENUȘ DUMITRACHE, București.** Am citit cele patru pagini de comentarii cu care ați însoțit cuponul dv. de participare, care — de altfel — a fost corect completat și deci va intra... în competiție. Precizăm însă că cititorii noștri nu trebuie să se obosească pentru a-și argumenta, pe pagini întregi, preferințele. N-avem nici spațiu pentru a le publica și, din păcate, dacă vor fi prea numeroase, nici timp pentru a le citi, mai ales în condițiile cunoscute, cînd primim săptămînal mii de scrisori de răspuns la anchetă

Carnet

DULCEA ZI A VICTORIEI

de **EUGEN BARBU**

Cred că trăim o zi frumoasă. Sîntem încă de pe acum între primele echipe ale continentului. Rezultatul nu trebuie să ne amețească, cum nu ar fi trebuit să batem atîta toba cu Guadalajara, dar, obiectiv vorbind, acest 2—0 în fața **Țării Galilor** face ca **box-office**-ul nostru să crească, intrăm — mai direct zis — în marile familii ale jocului de minge din care nu prea făceam parte.

Succesul de miercuri se datorește în special jucătorilor noștri și în al doilea rînd calmului și norocului lui Angelo și-al lui Ozon. Vreau să vorbesc întîi de echipa aceasta care de mai mulți ani ne aduce totuși satisfacții. Nici calificarea de azi n-a fost lesnicioasă, cu toate că adversarul nostru nu era atît de faimos cît am fi dorit, dar nici atît de resemnat cît am sperat. Dacă îl exclud pe Răducanu, căruia oricum nu-i pot ierta gafele (nu gafaj din ultimele sale meciuri, avem o formație serioasă, talentată, poate fără strălucirea meritată și asta nu din cauza ei. În trecut am jucat puțin și timorați, am fost îndrumați către jocul **tare**, cînd, de fapt, de cînd e lumea se pune **tehnica.** Unsprezecele de ieri, s-a văzut bine, a dominat chiar pe niște profesioniști despre care orice se putea spune în afară de faptul că nu știu fotbal (cel puțin Hockey a dovedit că este extraordinar cu toată barba lui cu tot, ca să nu mai vorbesc despre Davies și Rees Gilbert). Fără Dobrin, fără Iordănescu (deși tine mult mingea), fără Nunweiller VI și chiar acest Dumitru (ieri nu în forma lui de zile mari), fără, mai ales, exceptionalii Lupescu și Deleanu (jucînd fără greșeală, cu o dăruire exemplară), fără Dinu care e un ciine de care greu se trece, acest 2—0 (obținut greu, trebuie recunoscut, cu un efort și o crispare ce nu au scăpat nimănui) nu era posibil.

Mi-a plăcut cel mai mult la **tricolori** voința de a cîștiga, dîrzenia luptei pentru fiecare balon. A fost un meci dificil, un meci de zile mari, mai puțin dramatic poate ca acela cu echipa Cehoslovaciei, mai neted ca superioritate în final, mai concludent vreau să zic, dar la 2—0 cine nu s-ar fi resemnat și acești oaspeți s-au resemnat, în sfîrșit și ei, permițînd lui Dobrin (ieri jucat cu economie, nu știu de ce) să arate o dată pentru totdeauna cît a fost de nedreptățit în Mexic. În sensul acesta, pesimismul nostru personal în ce-l privește pare astăzi cel puțin neavenit. Este un jucător mare, un jucător capabil să dea culoare acestui sport atît de iubit.

Victoria de miercuri pune însă sub semnul întrebării cel puțin pe Dembrovschi, aflat se pare într-o criză de formă, trădînd o stare fizică deplorabilă și mult timp în cursul meciului m-am întrebat pînă unde o să meargă ambiția lui Angelo. Și ea a mers pînă la capăt, cu toate că băcăuanul trebuia schimbat și nu credeam numai eu asta, chiar de după meciul cu Cehoslovacia. În orice caz, ratarea șansei de a-l vedea pe Năstase, în care cred ca și în Iordănescu, în fața unei apărări dîrze, pare de neînțeles. Al doilea jucător slab al meciului a fost Sătmăreanu care, ca și alte dăți, a părăsit postul său, a dat pase la adversar și are numai un picior. Mi se pare, și o voi scrie la infinit, un fundaș depășit de echipa în care joacă, utilă poate în față, dar catastrofal în apărare. Nici Lucescu, cu toate că a marcat admirabil al doilea gol, dintr-o poziție imposibilă și are un mare merit în această victorie, nu-mi mai spune mare lucru. El aleargă mult, dar atît. Păcat de începutul senzațional de sezon pe care l-a făcut. Poate bine odihnit va redeveni ceea ce noi sperăm de la el.

În sfîrșit, problema Angelo Niculescu. Toate felicitările și din toată inima. L-am criticat cel mai des pe antrenor și nu mi-e rușine să recunosc că nici într-o clipă ca asta, de mare satisfacție, nu sînt de acord cu el în tot ce face, dar este persoana cea mai potrivită, cel puțin deocamdată, pentru cîrma națională. Este calm, nu se pripește, ascultă și de sugestiile altora și dacă va continua să citească tot atît de bine ziarele ca și pînă acum nu va avea decît de cîștigat, ca toți cei ce iubim fotbalul românesc care se află într-una din zilele lui fericite.

UN EXEMPLU DE TENACITATE ȘI CONDUITĂ

Într-o dimineață cenușie de toamnă am stat mai bine de o oră „la o parolă" cu **Mircea Neșu**, marele „sufletist" al încercatei echipe Crișul din Oradea. Am discutat atunci multe și de toate... Despre începuturile activității lui pe plan fotbalistic, despre micile, marile bucurii și ghinioane trăite pe gazon, despre anii, nu atît de liniștiți ai studenției, petrecuți în cetatea universitară clujeană și închinați unui ideal de viață — profesiunea de medic internist, despre familie și despre atîtea altele.

Acest tînăr admirabil se destăinuie calm și cu bogăție de amănunte. În tot ce spune, păstrează un anumit echilibru, nu exagerează cu nimic, faptele și întîmplările petrecute le derulează fără izul senzaționalului. Ca un leit motiv, fiecare frîntură din activitatea sa este punctată adesea de aprecieri proprii, adevărate coordonate etice ce au ajutat la formarea fotbalistului și actualului medic Mircea Neșu: **„Mi-a plăcut să-mi respect dascălii", „În viață trebuie să ai tăria de a trece peste obstacole", „M-am străduit și am reușit să fiu un om echilibrat", „Nu-mi plac compromisurile, sînt exigent cu mine însumi", „Îmi place să fiu mereu cu fruntea sus".** Toate la un loc definesc trăsăturile de caracter ale lui **Mircea Neșu.**

El are cuvinte de respect pentru primii săi antrenori, **Ilie Cricitoiu** și **Toni Dascălu**, pe timpul cînd a jucat la Minerul Bihor. Se însuflețește cînd vorbește despre acela ce a fost **Francisc Ronay**, care l-a promovat în echipa Crișana, unde avea să supliniască unul din locurile lăsate vacante de **Țiriac** sau **Băcuț I**, echipă cu care a cîștigat campionatul Diviziei B. A fost prima satisfacție pe planul fotbalului. A venit apoi perioada de afirmare în echipa marilor speranțe — Viitorul — la cîrma căreia se aflau antrenorii **Gheorghe Ola** și **Bazil Marian**, dar și aceea a ghinioanelor. În acel an, cînd reprezentativa României cîștiga turneul U.E.F.A. rezervat juniorilor, Neșu, piesă de mare importanță în echipă, avea să lipsească din finalul competiției datorită unei fracturi la mînă. Neșansa îl urmărește pe

MIRCEA NEȘU

gazon și atunci cînd pașii i-au fost îndreptați de niște medici spre formația „șepcilor roșii", unde activa **Titi Teașcă.**

— „La meciul de debut în echipa pe care o îndrăgisem mi s-a fracturat piciorul sting, rămînînd în afara terenului de antrenament și de joc aproape opt luni. Am reintrat dar, după trei meciuri, din nou fractură la același picior! Eram tare decepționat".

— Și cu facultatea...?

— „Mă înscrisesem la examenul de admitere al facultății de medicină generală, însă accidentul mi-a răpit posibilitatea unei pregătiri adecvate. Mi-am aminat intențiile pentru toamna următoare, pentru că nu concepeam să mă rog de cineva pentru anumite facilități. Și, ca un făcut, a venit cea de-a doua indisponibilitate, tot în perioada pregătirii examenelor. Nu m-am mai lăsat învins și cu ajutorul neprecupețit al conferențiarului radiolog Hugo Rațiu și al profesorului doctor chirurg Aurel Nan, care îmi făcuseră operațiile de rigoare, m-am pregătit asiduu pentru examenele pe targă. Poate n-o să mă credeți, dar cu aprobarea conducerii facultății mi-am dat toate examenele pe targă. Mediul grupei din care făceam parte, colegi serioși și buni la învățătură, m-a ambiționat, m-a ajutat să-mpletesc cum nu se poate mai bine obligațiile universitare cu cele de ordin sportiv".

Marile încercări care i-au răpit lui **Mircea Neșu** afirmarea deplină a talentului și disponibilităților sale fotbalistice sînt compensate astăzi de realizarea lui pe plan profesional. Absolvind cu 9 examenul de stat în 1970, el este astăzi un medic apreciat în unitatea spitalicească orădeană unde este încadrat. Călăuzit de aceleași principii morale enunțate la începutul acestor rînduri, **Neșu** își împarte judicios răspunderile sale pe gazon și în afara lui, în cadrul unui program destul de încărcat. **(„Mi-aș dori să am de-a face întotdeauna cu oameni exemplari și buni familiști așa cum este Neșu"** — spune **Coidum**, antrenorul Crișului).

— Dacă jucătorul și medicul Neșu ar încerca să tragă linie peste anii parcurși, la ce rezultat ar ajunge?

— „Una peste alta, în ciuda greutăților prin care am trecut, sînt mulțumit de toate. M-am bucurat de cîștigarea turneului U.E.F.A., am făcut parte din echipa „U" care a adus în 1965 Cupa României în vitrina clubului, am făcut atîtea expediții peste hotare din care am învățat multe lucruri pentru cultura mea generală. Acum am un singur ideal în viață: să mă perfecționez în nobila și umana profesiune de medic. Într-un an, doi, cred că mă voi retrage, cu regret trebuie s-o spun, din fotbal și atunci întregul meu timp va fi dedicat medicinei.

Succes, Neșule!

Stelian TRANDAFIRESCU

● DIN INTIMITĂȚILE GAZONULUI ● DIN INTIMITĂȚILE GAZONULUI ● DIN INTIMITĂȚILE

MIJLOCAȘUL CU PLĂMÎNI DE OȚEL

Nins la tîmple, mergînd cu pas ușor săltat dar nu grăbit, omul pe care nu-l știu să se fi enervat vreodată este în calitatea sa de antrenor, la fel de stimat și de iubit ca și atunci cînd era jucător. Nu era meci în care, la pauză, mijlocașul fără odihnă să nu-și fi schimbat tricoul ud leoarcă. **Ștefan Onisie**, căci despre el este vorba, „Toto§", așa cum l-au poreclit frații **Zavoda** încă de pe vremea cînd erau colegi de echipă la **C.C.A.**, a rămas același tip de bonom, trăsătură de caracter cu care și-a atras dragostea tuturor.

La cei 46 de ani, **Ștefan Onisie** se poate mîndri cu o activitate sportivă plină de satisfacție. Poate cu un singur regret, acela că la vîrsta de 33 de ani un accident la genunchi i-a ținut o perioadă îndelungată de timp departe de dreptunghiul verde și l-a determinat să înlocuiască activitatea de jucător cu cea de antrenor. **„A fost tare grea despărțirea de tricoul cu nr. 5, de colegii de echipă, alături de care am trăit ani în șir bucuria succesului sau decepția înfrîngerii. Mi-amintesc de acea duminică cînd au păsit fără mine pe teren. Ochii mi se împăienjeniseră de lacrimi. Aveam o consolare, eram totuși la cîțiva metri de ei. Le simțeam suflarea, trăiam fiecare fază ca și înainte, cu singura deosebire că ne despărțea pista stadionului. Și cît de greu poți accepta, în primele zile, să privești un meci de pe banca de antrenor"**

★

Comunistul **Ștefan Onisie** a avut o copilărie tristă. Fiu de miner din **Valea Jiului**, s-a născut la **Vulcan** unde coltucul de pîine se împărțea egal cu ceilalți copii de joacă. A pus pentru prima oară piciorul pe o minge adevărată, cu cameră de cauciuc și anvelopă de piele, la echipa **Minerul Lupeni**. **„Parcă mi-era teamă s-o lovesc, atît de frumoasă era"**. Totuși, la îndemnurile antrenorului **V. Lazăr**, a tras un șut cu sete și mingea s-a oprit în colțul porții. Așa a rămas **Onisie** la echipa din **Lupeni**, trecînd pe toată filiera, de la copii la seniori. Abia împlinise 16 ani și iată-l titular pe postul de inter dreapta alături de **Nicșa, Carpineț, Anisie** și alți cunoscuți jucători.

După patru ani de activitate, pleacă din **Valea Jiului** la **Arad**, dar tot la o echipă muncitorească. Din 1945 joacă la A.M.E.F.A. unde antrenorii **Czinczer** și

ȘTEFAN ONISIE

Albu, depistînd la **Onisie** precizia în pase, îl preferă pe postul de half. Și nu s-ar putea spune că **Slivăț, Mari, Pernechi** sau **Bătrîn** nu se declarau mulțumiți de „serviciul" tînărului mijlocaș. Apoi noua lui echipă, din 1948, se numește **A.S.A. București**. Un an mai tîrziu cunoaște satisfacția cuceririi **„Cupei României"** într-o finală extrem de disputată cu **Universitatea Cluj**. Antrenorul **F.Ronay**, care se ocupa de pregătirea echipei, cunoscîndu-i conduita exemplară de sportiv și de om, îi propune în vara anului 1951 transferul la o altă formație militară: **A.S.A. Cîmpulung**. Cu un lot valoros din care făceau parte **Birtașu, Coman, Fusulan, Alexandrescu, Zeană, Rodeanu, Bădeanțu, Girleanu, M. Smărăndescu, Motronea** și alții obține rezultate foarte bune și, tocmai cînd era la un pas să cîștige campionatul, echipa se desființează. **Onisie** revine la vechiul club, devenit acum **C.C.A.** În continuare „mijlocașul cărăuș" cunoaște an de an mari satisfacții. Cu cea mai valoroasă formație pe care a avut-o clubul militar, sub îndrumarea antrenorilor **Gh. Popescu** și **F. Ronay** cîștigă de două ori campionatul în 1953 și 1956 și din nou cupa în 1955. Este selecționat de 11 ori în echipa națională și primește titlul de maestru al sportului.

A doua perioadă a tinereții lui **Ștefan Onisie** este dedicată muncii de antrenor la C.C.A. Sînt schimbați pe rînd, **Gh. Popescu, Gh. Ola, I. Savu**, numai secundul **Onisie** este preferat în permanență, fiind o perioadă de timp și antrenor principal. Vitrina cu trofee i se alătură altele noi: titlul de campioană în 1959, 1960 și 1968 și **„Cupa României"** edițiile 1963 1967 și 1970. Pentru tactul său pedagogic, pentru exemplara sa conduită, i se încredințează și destinele echipei naționale unde îl secondează mai întîi pe **Gh. Popescu**, apoi pe **Angelo Niculescu.**

Dacă îl întrebi pe **„Toto§"** care este cea mai mare performanță din cariera sa, îți va răspunde fără ezitare: **„Splendida victorie din anul 1956, cînd am învins la Belgrad Iugoslavia cu 1—0. Făceam parte din echipă și cînd arbitrul a fluierat sfîrșitul meciului nu-mi venea să-mi cred ochilor că i-am învins pe Beara, Zebec, Vukas sau Miliutinovici".**

Ștefan Onisie dorea de mult să antreneze o echipă studențească. Visul i s-a împlinit în vara acestui an, cînd a preluat conducerea tehnică a **Universității Cluj**. Era afectat de ultimul insucces, cel cu **Petrolul**, dar așa cum l-am cunoscut dintotdeauna, bun și sincer, a trecut pe la fiecare jucător și l-a mîngîiat părintește pe creștet: **„Nu-i nimic, băieți, cine nu știe să piardă nu știe să cîștige. Sînt sigur că, așa cum ne-am propus cu toții, ne vom clasa printre primele cinci echipe și vom avea un cuvînt greu de spus și în Cupa României".**

Acesta este **Ștefan Onisie**, omul, sportivul și antrenorul.

Gheorghe NERTEA

● DIN INTIMITĂȚILE GAZONULUI ● DIN INTIMITĂȚILE GAZONULUI ● DIN INTIMITĂȚILE GAZONULUI ● DIN INTIMITĂȚILE GAZONULUI ●

CÎND TALENTUL FACE CASĂ BUNĂ CU OMENIA

Petre Libardi face parte din categoria rară a fotbaliștilor strălucitori (la un moment dat) într-o echipă cenușie; din grupul restrîns al jucătorilor care nu știu cînd și unde se convoacă comisia de disciplină; din tagma superioară a căpitanilor de echipă în stare să-și merite brasarda șapte ani neîntrerupți; în sfîrșit, dintre acei puțini care se cunună pe viață cu un singur club, în ciuda tuturor ofertelor și a tuturor tentațiilor.

Petre Libardi a venit în fotbal, trecînd prin sala de box. Se plecase și el în fața tradiției de la Grupul școlar minier din Cîmpulung Muscel, ca elevii de 14 ani să-și încerce îndeminarea în ring sub privirea expertă a unui mare animator local, profesorul Panaitescu. Băiatul era vînjos, ager, ambițios, progresa rapid, ajunsese chiar în faza de zonă a campionatului republican de juniori. Uitase de tăpșanul din comuna natală (Pescăreasa), unde uimea puștimea cu fentele și golurile sale. Se voia boxer, și-și pusese toate speranțele într-o gală organizată în sala cinematografului de peste drum de casa sa. Îi convocase și pe cei trei frați mai mari, cu gîndul nemărturisit de a obține, în familie, un sprijin majoritar pentru adeziunea sa la un sport dificil. S-a întîmplat însă ca adversarul din seara aceea (cu stele verzi) să atîrne mai greu la cîntar, să fie mai rutinat și mai dur. Petrică s-a întors acasă cu pecetea înfrîngerii pe obraji, argument suficient în ochii mamei de a stopa cu autoritate veleitățile de boxer ale lui prislea. A renunțat la pugilat, și așa, cu nasul iremediabil „de boxer", s-a dus la echipa de fotbal regională Minerul Cîmpulung, unde fratele său, Stelu, jucător de bază, îl aștepta de mult și cu răbdare.

Libardi devenise golgeter în echipă, se detașa net de coechipieri și adversari, a pus un umăr decisiv la ascensiunea formației pînă în pragul Diviziei B.

În 1962 a fost transferat la Dinamo Pitești, *de unde, s-a întors repede, dezolat că nu putuse sparge, într-o echipă superioară, tandemul de atacanți centrali* Țurcan — Lovin. *Dar Viorel Tîlmaciu, antrenorul căruia Libardi îi datorează inițierea în adevăratul fotbal, îl chema degrabă în* Valea Jiului, *unde o echipă (Jiul Petroșani) își proclamase, drept crez, promovarea în Divizia A.*

PETRE LIBARDI

Într-o miercuri de octombrie a anului 1963, Libardi cobora în gara din Petroșani ca să urce definitiv în fotbalul de performanță. A jucat în B, a promovat odată cu echipa în prima divizie, s-a impus prin talent, muncă și seriozitate în „societatea înaltă" a fotbalului nostru. Șase selecționări în lotul de tineret, zece în cel olimpic, un meci (contra Poloniei) *în echipa națională, a fost răsplata valorii indiscutabile a acestui fotbalist care dimineața se antrena, după-amiaza se odihnea, iar seara mergea la liceu. Feciorul de miner din* Pescăreasa *a devenit, apoi, student la Facultatea de Topografie Minieră. S-a legat de* Valea Jiului *profesional și fotbalistic, și-a întemeiat un cămin, s-a statornicit efectiv și afectiv, acolo, în* Petroșani, *lîngă gura minei de cărbuni. A devenit un idol al mișcării fotbalistice din regiune, dar un idol fără ifose, fără fasoane și fără pretenții. Suportul său s-a clădit dintr-o etică fără fisuri și din încrederea neînșelată a oamenilor că investesc sentimente într-un om și un fotbalist adevărat.*

Deunăzi, l-am văzut pe Libardi *la el acasă. Nu juca în meciul cu* Dinamo București, *dar venise la stadion aproape susținut pe brațe, după o operație de apendicită suportată cu două zile înainte. Era conectat înaintea acestui meci important la emoția vizibilă a întregii echipe. La sfîrșitul partidei, după victorie, a intrat greoi în cabină, prăbușindu-se pe umărul lui* Georgescu, *plîngînd, literalmente plîngînd de bucurie. L-a căutat apoi cu ochii pe* Mulțescu, *foarte tînărul* Mulțescu, *înlocuitorul său în echipă.* Mulțescu *jucase bine și* Libardi *a avut pentru el o privire de recunoștință și o mîngîiere bună pe obrazul asprit de efort.* Petrică Libardi, *scăldat într-o mentalitate de aur, mulțumea jucătorului care l-a înlocuit cu succes.*

Ion CUPEN

● DIN INTIMITĂȚILE GAZONULUI ● DIN INTIMITĂȚILE GAZONULUI ● DIN INTIMITĂȚILE GAZONULUI ● DIN INTIMITĂȚILE GAZONULUI ●

5 ETAPE ÎN 15 ZILE!

ÎNCEPE UN VERITABIL „MARATON FOTBALISTIC DE IARNĂ"

Campionatul divizionar A intră într-una din cele mai dificile perioade. După ce 9 etape s-au disputat cu regularitate duminica, iar una — a zecea — într-o miercuri, dar la distanță convenabilă de precedenta și următoarea, iată că ultimele cinci etape, poate cele ce pot influența în mod decisiv configurația clasamentului, în toate sectoarele lui, se vor desfășura înghesuite pe un interval de numai 15 zile! Și acestea din două luni considerate de iarnă, cînd timpul se poate schimba de la o zi la alta, iar terenurile nu se vor prezenta în bune condiții de joc.

În asemenea condiții, cu un program astfel conceput (și asupra acestei probleme vom reveni cu alt prilej) este firesc să se presupună că echipele vor fi mult solicitate, mai cu seamă cele care dau jucători reprezentativei și cele angajate în cupele europene. Consumul de energie — în special nervoasă — va fi mare, iar implicațiile se vor oglindi în comportarea echipelor și în clasament. Iată cum vor avea loc etapele:

DUMINICĂ 28 noiembrie, MIERCURI 1 decembrie, DUMINICĂ 5 decembrie, MIERCURI 8 decembrie (incompletă, pentru că partidele U.T.A. — Politehnica și St. roșu — Rapid vor fi amînate din cauza meciurilor din „Cupa U.E.F.A.) și DUMINICĂ 12 decembrie! Un veritabil maraton fotbalistic la sfîrșit de an! Să vedem cine va rezista mai bine fără să-și compromită situația din clasament sau să „scape" cu cît mai puține prejudicii.

Prima din aceste etape, a XI-a se dispută duminică și ea programează jocuri echilibrate și altele, cel puțin în aparență, disproporționate.

Partidele zilei au loc la: **CLUJ** — unde „șepcile roșii" vor primi vizita liderului, U.T.A., aflat după prima confruntare cu Vitoria Setubal și în fața cărora vor căuta să se reabiliteze după înfrîngerea de la Ploiești; **IAȘI** — unde se înfruntă două echipe — Politehnica și Steaua — situate la poli opuși, dar ale căror întîlniri au fost întotdeauna dramatice și generatoare de discuții; și **PITEȘTI** — unde F. C. Argeș are de trecut peste o formație, Farul, care știe să se apere în deplasare. Interesante se anunță și jocurile de la **București** (Rapid — Jiul, aceasta din urmă manifestînd o formă ascendentă și o reintrare în... eficacitate), **Ploiești** (Petrolul — „U" Craiova, în ciuda slabei evoluții a oltenilor contra lui F. C. Argeș) și **Brașov** (St. roșu — A.S.A., ambele echipe realizînd în etapa precedentă cîte un „nul" în deplasare). În schimb, **Dinamo** și **Sport Club** n-ar trebui să aibă probleme prea mari în fața echipelor Crișul și C.F.R., în afară de cazul cînd ar trata cu ușurință posibilitatea de ripostă a vzitatoarelor, le-ar subestima.

Perspectivele etapei? O reducere a diferențelor de puncte dintre echipe. În orice caz, etapa a XI-a ne va oferi o primă imagine a posibilităților de rezistență a divizionarelor. Este întîiul examen la care le supune „maratonul fotbalistic de iarnă".

Petre GAȚU

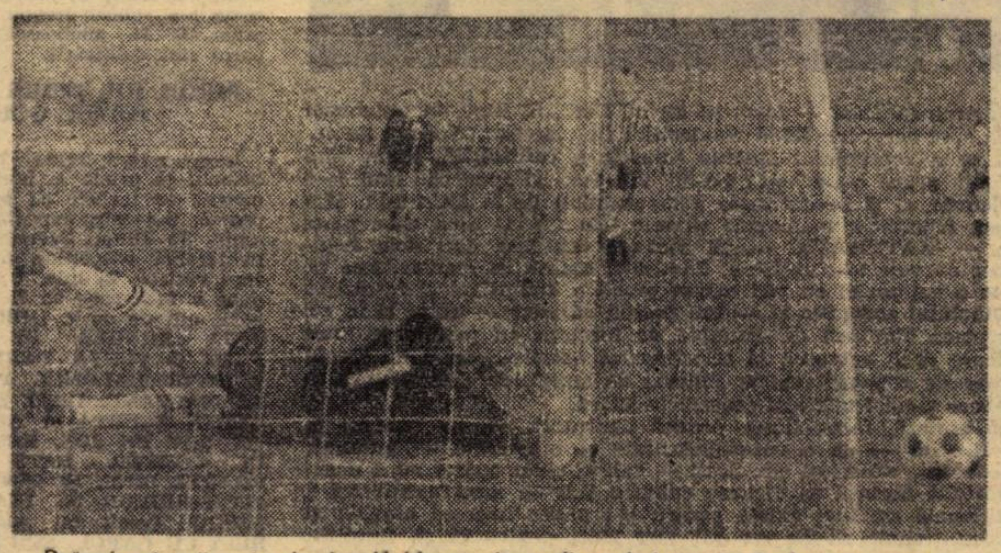

Drăgoi șutează puternic, iar Haidu respinge din colțul porții. A doua mare ocazie a Steagului roșu în meciul din etapa trecută, cu Steaua

Foto: S. BAKCI

TINERET — REZERVE

1.	DINAMO	10	8	1	1	27- 7	17
2.	PETROLUL	10	7	3	0	24-10	17
3.	„U" CLUJ	10	6	3	1	22- 9	15
4.	CRIȘUL	10	6	1	3	14-11	13
5.	RAPID	10	4	3	3	16-12	11
6.	JIUL	10	4	3	3	15-15	11
7.	STEAUA	10	5	0	5	21-15	10
8.	„U" CRAIOVA	10	4	2	4	13- 8	10
9.	F. C. ARGEȘ	10	4	2	4	17-18	10
10.	U. T. A.	10	4	2	4	15-18	10
11.	FARUL	10	4	1	5	11-14	9
12.	SPORT CLUB	10	3	1	6	11-18	7
13.	POLITEHNICA	10	2	3	5	9-16	7
14.	A. S. A.	10	3	0	7	10-20	6
15.	STEAGUL ROȘU	10	2	0	8	8-22	4
16.	C. F. R.	10	0	3	7	7-27	3

„CUPA A + T"

1.	DINAMO	20	12	4	4	42-18	28
2.	„U" CLUJ	20	11	5	4	40-20	27
3.	PETROLUL	20	12	3	5	30-26	27
4.	U. T. A.	20	10	6	4	37-25	26
5.	STEAUA	20	9	5	6	34-23	23
6.	RAPID	20	8	4	8	26-24	20
7.	SPORT CLUB	20	8	4	8	27-27	20
8.	F. C. ARGEȘ	20	9	2	9	34-35	20
9.	JIUL	20	6	8	6	21-24	20
10.	CRIȘUL	20	8	4	8	18-23	20
11.	„U" CRAIOVA	20	7	5	8	26-21	19
12.	FARUL	20	8	3	9	22-24	19
13.	A. S. A.	20	6	6	8	18-27	18
14.	STEAGUL ROȘU	20	5	4	11	17-30	14
15.	POLITEHNICA	20	3	7	10	20-34	13
16.	C. F. R.	20	0	6	14	15-46	6

ARBITRII ETAPEI A XI-a

RAPID București — JIUL Petroșani (1—0, 2—0), arb. **I. Cîmpeanu** — Cluj (la tineret-rezerve: **Gh. Manole** — Constanța).

SPORT CLUB Bacău — C.F.R. Cluj (0—0, 1—2), arb. **A. Bentu** — București (**V. Pîrvescu** — Buzău).

DINAMO București — CRIȘUL Oradea (2—1, 0—0), arb. **N. Cursaru** — Ploiești (**I. Răileanu** — Pitești).

PETROLUL Ploiești — „U" Craiova (3—1, 1—1), arb. **N. Petriceanu** — București (**R. Buzdun** — București).

POLITEHNICA Iași — STEAUA București (2—0, 2—3), arb. **V. Topan** — Cluj (**Gh. Apostol** — Vaslui).

ST. ROȘU Brașov — A.S.A. Tg. Mureș (1—0, 0—3), arb. **I. Ritter** — Timișoara (**Al. Păraschiv** — București).

„U" Cluj — U. T. Arad (3—0, 0—0), arb. **M. Rotaru** — Iași (**I. Barbu** — Deva).

F.C. ARGEȘ Pitești — FARUL Constanța (2—1, 1—1), arb. **T. Leca** — Brăila (**Al. Văduvescu** — București).

În paranteze am indicat rezultatele dintre echipele respective, obținute în campionatul 1970/71, cu excepția meciurilor Dinamo — Crișul și St. roșu — A.S.A. la care am indicat rezultatele din 1969/70; în sezonul următor Crișul și A.S.A. au jucat în Divizia B.

ECHIPA CAMPIONATULUI — de la o etapă la alta

În poartă, Adamache începe să se detașeze față de Ștefănescu. Fundașul Crețu a fost detronat, provizoriu, de „coaliția" Cheran-Ivăncescu-Birău, în timp ce pe partea opusă, Mihăilă domină liniștit încă, plutonul „șfingacilor".

O situație nouă a apărut în zona „centralilor" unde perechea arădeană Lereter-Pojoni este încadrată acum pe partea dreaptă de Ianul și Nunweiller III, toți cu același număr de puncte. La mijloc nici o schimbare; iar în atac semnalăm apariția unei extreme de meserie, Țarălungă, care l-a ajuns din urmă pe Hajnal.

În aceste condiții echipa săptămînii arată astfel:

ADAMACHE 82

CHERAN — IANUL
IVĂNCESCU 73 — NUNWEILLER III 78 — POJONI 78 — MIHĂILĂ 77
BIRĂU — LERETER

NAOM 77 — VIGU 76
LUCESCU 81 — DEMBROVSCHI 75 — DOMIDE 78 — ȚARĂLUNGĂ 77
HAJNAL

VOM VEDEA LA TV

Secția sport a Televiziunii anunță cîteva din transmisiunile din săptămînile următoare:

- **Duminică 28 noiembrie, ora 14: RAPID — JIUL, de pe stadionul Republicii.**
- **Miercuri 1 decembrie, ora 14: DINAMO — STEAUA, de pe stadionul „23 August".**
- **Sîmbătă 4 decembrie, ora 14, PETROLUL — U.T.A.; de la Ploiești.**
- **Duminică 5 decembrie, ora 14, SPORT CLUB — DINAMO BUC., de la Bacău.**
- **Miercuri 8 decembrie, ora 14, CRIȘUL — F. C. ARGEȘ, de la Oradea.**

IOAN CHIRILĂ

PRIM PLAN

ANGELO

I-am cunoscut pe aproape toți antrenorii „naționalelor" din ultimii 25 de ani. Dar, în aceste foarte puține rînduri, sînt nevoit să-mi amintesc doar de ultimii trei.

Primul, în ordine cronologică, e Ștefan Covaci.

Inteligent. Spiritual. Causeur. Om de relații. Prieten cu Schön, cu Herrera, cu Baroti, cu Mitici, cu Boulogne... Ștefan Covaci a avut întotdeauna un stil de globe-trotter. S-a simțit excelent în holurile marilor hoteluri, în mijlocul norilor de Dunhill. Nimeni n-a fost surprins văzîndu-l „la o cafea" cu Fritz Walter, cu Piola cu Bozsik...

Povestea cineva, nu de mult, o întîmplare de la Amsterdam. Se spune că într-o după-amiază „Pișți" Covaci a intrat prin camerele băieților săi de la Ajax, cantonați pentru meciul de duminică. Cei mai mulți jucau pocker. Covaci s-a oprit în dreptul mesei celor tineri. S-a așezat la masă. A jucat cîteva tururi. Apoi s-a ridicat, oarecum plictisit: „Nu prea sînteți la curent cu bibliografia, copii"... A trecut apoi la masa așilor. Și iar a luat loc. În dreapta lui se afla Keiser. În stînga — Blankenberg. În față — Cruyff. În jumătate de oră, cei trei ași pierdeau 120 de guldeni. În acel moment, Covaci a propus ca jocul să fie întrerupt: „Dragă Cruyff, dacă jucăm în continuare, s-ar putea ca moralul vostru să fie afectat. Știți care e diferența dintre noi? Voi ați învățat jocul aici la Amsterdam. Eu l-am învățat cu foarte mulți ani în urmă, la Monte Carlo și Cruyff n-a mai avut replică.

A doua zi, în vagonul restaurant, masa tuturor a fost plătită de „Pișți" Covaci. Cruyff continua să-l privească pe Herr Covaci cu un amestec de admirație și stupefacție.

... Al doilea antrenor e Titi Teașcă, adică un mic vulcan în erupție. A încercat totul în fotbal. A făcut o fantastică risipă de energie. A forțat toate limitele. A pus saci de nisip pe umerii jucătorilor. L-a dus pe Marin Voinea la Madrid și pe Deselnicu pe Nepstadion. A sedus întreaga presă sportivă literară, cu mijloace de prestidigitator. A fost model de sculptor la Cluj. L-a convins pe Guță Iancu să se înscrie la filologie — engleză. I-a „lichidat", cu o plăcere diabolică, pe Pircălab, pe Dobrin, și pe Ivansuc. A convins pe toată lumea, cu mijloace oratorice fără pereche. O sală întreagă era dispusă să accepte pînă și ideea că apărarea în linie reprezintă viitorul în fotbal.

Finalul (sau, mai bine-zis finalurile) îl cunoaștem. Teașcă, antrenorul frenetic, a părăsit arena pentru că a refuzat să accepte ideea că fotbaliștii nu sînt îngeri și că între „un-doi-ul" desenat pe tablă și cel posibil pe gazon e o diferență la fel de mare ca între „un-doi-ul" propus de inginerul clujan Adam și cel realizat de fotbalistul piteștean Dobrin.

...Acum patru ani, fotbalul nostru, obosit de scoruri, analize și... cutremure, l-a adoptat pe Angelo Niculescu. Și Angelo Niculescu a împlinit un veritabil ciclu al anotimpurilor, dăruind fotbalului românesc Mexicul și acest admirabil loc în „sferturile Europei".

De ce tocmai Angelo Niculescu? Cred că Angelo a reușit aceste două performanțe în primul rînd pentru că a refuzat să bată tactul nerăbdării și al dorului de aventură, de care primii doi au ținut seama într-un fel sau altul.

Angelo Niculescu a construit timp de patru ani formații aproape întotdeauna dezaprobate. Nouă antrenori români din zece s-ar fi dispensat de mult de Sătmăreanu. Nouă antrenori din zece nici nu și-ar fi amintit de Lupescu. Tot nouă l-ar fi recomandat pe Mocanu fotbalului american. Absolut toți și-ar fi pierdut răbdarea cu pasele lui Nunweiller VI. Nimeni n-ar fi văzut în Anca un mijlocaș bun pentru Wembley. 999 din 1 000 (acel unu e, poate, Teașcă!) l-ar fi respins pe Dembrovschi ca inapt fizic și tehnic. Și exemplele pot fi continuate. Mă limitez, însă la atît, fără să uit că Angelo a avut pînă și curajul de a se îndoi uneori de valoarea de moment a lui Dumitrache și Dobrin. Această fantasmagorie (pentru unii) e și ea o formidabilă probă de consecvență în gîndire.

Angelo Niculescu a știut întotdeauna că fotbaliștii nu sînt îngeri. De aici și acea artă în conducerea celei mai fragile dintre corăbii — corabia fotbalului — supusă dezagregării la primul val puternic.

Angelo a știut întotdeauna că o echipă nu poate fi o sumă de vedete. A amintit deseori un exemplu devenit clasic: „Cu ani în urmă, la o aniversare a dirijorului George Georgescu, toți marii violoniști din București au cîntat în semn de omagiu, în orchestră. Și niciodată orchestra n-a sunat mai rău".

Angelo a știut, mai presus de orice, să nu răspundă valurilor de ironii care l-au însoțit timp de patru ani în majoritatea rubricilor de fotbal. S-a mulțumit doar să spună: „Nu sînt supărat. Dimpotrivă, îmi pare bine că am reușit să scot la lumină atîția și atîția condeieri talentați, pe care îi admir că nu au ratat o ocazie de afirmare ca aceea pe care ți-o oferă sala de disecții a fotbalului".

Acesta a fost și este Angelo Niculescu. Un om care a rezistat întotdeauna tentației de a se lansa în cacialmale, lipsindu-se astfel de entuziasmul și sprijinul sigur al chibiților.

O EXCELENTĂ ÎNCHEIERE A SEZONULUI INTERNAȚIONAL:

ROMÂNIA — ȚARA GALILOR 2-0

ȘI FOTBALIȘTII NOȘTRI SE CLASEAZĂ PE PRIMUL LOC ÎN GRUPA I A PRELIMINARIILOR CAMPIONATULUI EUROPEAN

Probabil că în clipa cînd telexul i-a vestit victoria de la **București**, mult dintre cei mai renumiți comentatori de fotbal ai **Europei**, **Jean Philippe Rethacker**, a făcut ceea ce ne-a promis. S-a dus pînă jos, la restaurantul „Excelsior", și a închinat o cupă de vin negru, de Bordeaux, pentru succesul tricolorilor. **„Dacă există o justiție în fotbal**, ne spunea el în zilele cînd se alcătuiau seriile **Campionatului Europei, România trebuie să ajungă în sferturi. Nici nu vă dați seama că aveți în clipa de față o selecționată de primă clasă internațională. Așa este cînd, lucrurile se petrec în casa ta. Noi, de la distanță, vedem mai bine. Țineți minte, aveți o reprezentativă care se poate bate de la egal la egal cu oricare selecționată din lume. În 1971, formația lui Angelo Niculescu va fi mai matură și mai echilibrată decît la Guadalajara. Mai cu seamă dacă va juca și Dobrin...**"

Da, stimate **Jean Philippe**, așa este. Lupta aceasta a calificărilor, terminată într-o după amiază bucureșteană de noiembrie, care a semănat mult cu o după amiază a orașelor galeze, a respectat justiția. Ea a văzut succesul **celei mai bune formații a grupei** și cine judecă obiectiv, fără patimă lucrurile, va recunoaște că în sferturile de finală a plecat adevărata ambasadoare a seriei. Privim înapoi drumul plin de ultea obstacole, cu atîtea întorsături de situații. Startul părea că ne surîde. O garnitură secundă a **Cehoslovaciei** scăpa cu bine prin egalul de pe terenul ei. Rezultate normale mai departe. Chiar și egalitatea noastră la Cardiff. Un moment de rupere a echilibriului a venit prin victoria oaimenilor lui Novak — veritabili internaționali cehoslovaci — la Swansea. Treceam pe planul al doilea al luptei. La Bratislava redeveniserăm — pînă cu 120 de secunde înainte de final — favoriți serioși. Dar... Ei bine, în autobuzul care ne ducea spre aeroport, **Radu Nunweiller** îmi șoptea: „Tot noi ne calificăm!". Și ce a reprezentat **„marea condiție a calificării"**, acum cînd „spectacolul" din grupă s-a sfîrșit? Să-mi dați voie să spun că **acel 4—0 (nu numai victorie, ci și revitalizarea golaverajului) de la Helsinki!** Mai departe, ne-am fructificat matematic șansele. Nu trecîți prea ușor peste acest termen — MATEMATIC —. El ascunde calitatea, căci doar echipele consacrate au voie să-l utilizeze. **Fiindcă îl aplică.** În regularitatea pe 180 de minute a naționalei eu văd **marea probă a definitivei ei intrări în Areopagul fotbalului european și** — îmi permit să spun — **chiar și în cel mondial**. Aș putea cita zeci de exemple de formații cu palmarese mult mai strălucitoare decît actualul, al selecționatei noastre, care n-au trecut asemenea probe de regularitate, pe „muche de cuțit", cu dezinvoltura și siguranța cu care și-au fructificat șansele tricolorii.

Ieri după amiază, formalitatea prezisă de mulți, nu s-a produs, în arenă. Cum îi știm — de o conștiinciozitate și o energie de admirat, viguroși și neobosiți, meseriași adevărați — galezii și-au apărat cu o onestitate și o neostoită dorință de victorie culorile într-un meci în care nici o miză competițională nu mai exista pentru ei; găsim însă că elogiile și respectul nostru trebuie să fie cu atît mai mari pentru ei și, implicit, valoarea succesului reprezentativei României, mai ridicată. **„Puteți fi bucuroși și mîndri**, îi spunea **Ron Davies** lui **Lucescu** după meci. **Ați învins pe merit, muncind din greu. N-am înțeles nici un moment să abandonați lupta, nici la 0—2, așa că victoria voastră a fost obținută prin luptă dreaptă și adevărată, sportivă. Mult succes mai departe!"**. Cuvintele acestea înlocuiesc sute de rînduri de laude și sublinieri. Le-am transcris pentru că ele surprind cu exactitate finalul dureși și neîncetatei și foarte corectei — și ca aspect în sine și ca spirit de competiție — dispute din prima grupă.

Să ne liniștim acum, puțin... Vreo lună și jumătate o să tot povestim cum a fost. Fiindcă a fost frumos! Apoi, cu cît ne vom apropia de 12 ianuarie, cu atît vom deveni mai nerăbdători și mai emoționați. **La Zürich**, un bilețel — ca celelalte bilețele care au decis soarta națiunilor noastre — ne va spune unde vor fi musafiri tricolorii și ce oaspeți vor avea. **Ungaria... Anglia... Uniunea Sovietică... Iugoslavia... Republica Federală a Germaniei... Belgia... Italia...** Pe cine ați dori ca viitor adversar? Oricare dintre aceste echipe este foarte puternică, doar a trecut un „examen de foc". Oricare dintre ele poate să vină în calea națională **României**. Va avea de furcă, nu glumă!

ROMÂNIA — ȚARA GALILOR 2—0 (1—0)

AU MARCAT: Lupescu (min. 3) și Lucescu (min. 74).

STADIONUL „23 AUGUST"; teren uscat, cam moale; ceață ușoară la început, apoi cer senin, soare; circa 50.000 spectatori.

ROMÂNIA: Răducanu 7 (puțin întrebuințat) — Sătmăreanu 7, Lupescu 8, Dinu 8, Dobrin 8 — Dumitru 7, Nunweiller VI 8 — Lucescu 9, Dembrovschi 7, Dobrin 8, Iordănescu 8.

ȚARA GALILOR: Millington — Rodriguez, Phillips, Williams, Thomas — R. Reece, Hockey, G. Reece — Hill (min. 46: Cyril Davies), Ron Davies, James.

ARBITRU: Alfred Delcourt (Belgia) 7 (cu fluierul în buzunar); R. Thibaut și Fr. Rion, toți din Belgia) a condus foarte bine; a dovedit multă exigență, dar a lăsat liber jocul atunci cînd a fost corect.

Efimie IONESCU

„A FOST GREU, TOT DRUMUL..."

Ieri, ovalul de beton de la „23 August" a încins sărbătoarea fotbalului românesc. A fost lume multă, neașteptat de multă, au fost placarde, au fost mii de steguțe tricolore; a fost speranță, entuziasm, recunoștință. Aceste ultime 90 de minute puteau însemna totul sau nimic. După cinci meciuri aprige, anterioare, pe umerii echipei naționale apăsa încă răspunderea victoriei obligatorii și 50 000 de oameni au înțeles că trebuie să arunce în teren gîndul lor optimist și încurajarea caldă. Și, aidoma ca în meciul cu Cehoslovacia, băieții s-au aplecat și au ridicat această armă onestă, răsplătind cu victoria calificării investiția de sentimente a marelui public.

Am fi nesinceri să nu recunoaștem aici că tricolorii au coborît în arenă cu gheara emoției înfiptă în piepturile lor brave. Mocănul călca paralel cu adversarul lui, mai destins și mai calm, pentru că venea din Insulele Britanice și pentru că miza reprezenta pentru el o noțiune abstractă... A venit golul lui Lupescu, o scînteie care a declanșat delirul tribunelor. Banca noastră de rezerve a sărit în sus, ca împinsă de un resort. Un singur om a rămas la locul lui, ghemuit, cu mîna feței neclintită. Scena s-a repetat și la golul al doilea. Omul acela se numea Angelo Niculescu. Nu era poză în atitudinea lui, nici sensibilitate grea de urnit, era Angelo Niculescu cel de toate zilele, un interiorizat prin excelență, un ponderat și un taciturn. Dar poate că în clipele acelea de euforie, am zice națională, cînd calificarea era ceva palpabil, omul acesta n-a mai avut putere să sară într-un picior de bucurie, pentru că atîtea dojeni și ironii adunate, il apăsau tocmai acum dureros. Poate că și demnitatea și cavalerismul l-au ținuit pe loc, pentru ca nu cumva strigătul lui de izbîndă să pară un gest ostentativ și ieftin.

Am fi, de asemenea, nesinceri să nu amintim aici, că la pauză, în drum spre cabine, Deleanu și Lucescu discutau cu aprindere și în contradictoriu. Nu era o ceartă gravă, care să dărîme moralul unei echipe, era un diferend trecător și poate obiectiv, dar Răducanu, care venea în urma lor, ei bine, Răducanu s-a erijat spontan în rolul unui monitor, chemîndu-i la ordine cu un „SSST!" autoritar care nu admitea nici o împotrivire.

Din nou spre teren, față în față cu reprizа a doua. Jucătorii noștri îți s-au părut descoperați de grijă. Zîmbeau chiar și nu era nimic contrafăcut în aerul lor de siguranță. Își cîntăriseră partenerii de întrecere, pe galezii aceștia orgolioși dar comandați de spiritul fair-play-ului și constînța valorii superioare guverna acum cu discernămînt în tabăra noastră.

La sfîrșit, au fost îmbrățișări și bucurie nedisimulată. Fotbaliștii noștri, care mai cuceriseră un galon de consacrare internațională, erau jovialí, dar lucizi. „A fost greu, tot drumul a fost foarte greu", ne spune Radu Nunweiller, iar Iordănescu, mezinul echipei, felicitat de antrenorii săi, găsește replica cea mai matură care putea izbucni dintr-un fotbalist, acum în ceasul fericirii fără margini: „Vă mulțumesc pentru încrederea acordată".

Afară, mii de oameni își așteptau idolii cu tranzistoarele lipite de urechi, punctînd cu un val de urale cel de-al treilea gol înscris la Arad.

Și poate că undeva, pe străzile Capitalei, autobasculanta încărcată cu nisip pe care noi am zărit-o în dimineața meciului, mai gonea încă cu placarda montată deasupra cabinei, pe care un șofer anonim scrisese, stîngaci, cu litere groase: „HAI ROMÂNIA, NE TREBUIE CALIFICAREA!"

Ion CUPEN

MOMENTELE MAI IMPORTANTE ALE PARTIDEI

În ciuda vremii cețoase, care îmbia mai mult la o vizionare la televizor a decisivei partide cu Țara Galilor, mai ales că micul ecran oferea și „suplimentul" de la Arad, totuși tribunele Stadionului „23 August" erau aproape pline la începerea jocului. Și, spre norocul acestor veritabili suporteri ai echipei naționale, ceața s-a ridicat treptat și soarele a prins să le zîmbească, prevestind parcă ziua calificării.

PRIMUL ȘUT, PRIMUL CORNER, PRIMUL GOL...

Începe galezii, care pierd repede balonul și prima acțiune ofensivă a noastră se încheie cu **primul** șut la poartă, puternic, expediat de la distanță de Dinu. Exercițiam presiune în terenul oaspeților, a căror apărare rezistă. În min. 9 însă se produce o fază care va fi încheiată cu golul atît de dorit. **DOBRIN RECIȘTIGĂ MINGEA PE DREAPTA, FACE O FENTĂ DERUTANTĂ ȘI TRIMITE BALONUL PE STÎNGA, LA DELEANU, IEȘIT ÎN ATAC, O CURSĂ SCURTĂ A ACESTUIA, ȘI UN ȘUT PE JOS, RESPINS ÎNSĂ IN CORNER. BATE LUCESCU, FOARTE BINE, ȘI DIN MIJLOCUL JUCĂTORILOR SE ÎNALȚĂ... LUPESCU (venit în careu), CARE REIA CU CAPUL, SUB BARĂ: 1—0!** Entuziasmul cuprinde imensul stadion. Golul calificării, cel care ne acorda înfimul dar suficientul avantaj asupra cehoslovacilor, a fost marcat. Vo reuși echipa noastră să-l păstreze?

GALEZII RIPOSTEAZĂ

Întrebarea fluturâ pe buzele spectatorilor văzînd că, departe de a se descuraja, galezii nu sînt dispuși să cedeze lupta. Dimpotrivă. Un contraatac este risipit de poziția de ofsaid a lui Ron Davies. Peste un minut Sătmăreanu acordă corner la un atac inițiat de James. Oaspeții joacă foarte clar: tic: 7 în fazele de apărare, 6 în cele de atac. Hockey pendulează în fața fundașilor centrali, atunci cînd atacăm noi, dar urcă în atac, alături de cei doi Reece (Ronnie și Gilbert). Trioul Hill—Ron Davies—James însă pare lipsit de forță de atac; doar Ron Davies prezintă pericol prin detenta și loviturile sale cu capul. Totuși, ei reușesc să echilibreze o perioadă jocul.

DE DOUĂ ORI, IORDĂNESCU RATEAZĂ!

Se părea că mărcind prea devreme golul, echipa română s-a deconectat și a slăbit ritmul. A urmat însă o bucată de timp în care poarta lui Millington a fost în continuu pericol. Două cornere (min. 17 și 29) rămîn nefructificate. Dar adevăratele ocazii abia aveau să urmeze. În min. 26, **O ACȚIUNE SĂTMĂREANU—DOBRIN—SĂTMĂREANU SE ÎNCHEIE CU O CENTRARE IDEALĂ. IORDĂNESCU SARE, REIA CU CAPUL, DAR MINGEA NIMEREȘTE BARA ȘI REVINE LA... MILLINGTON!** Echipa noastră reintră în posesia mingii și continuă să atace. **DEMBROVSCHI, AJUNS EXTREM DREAPTA, CENTREAZĂ PERFECT ȘI DIN NOU SARE IORDĂNESCU, DAR MINGEA RELUATĂ DE LA 6 m. ÎNTILNEȘTE BRAȚELE LUI MILLINGTON!** Și scorul rămîne neschimbat, pînă la finele reprizei, de altfel, pentru că acțiunile de atac ale noastre fie că sînt respinse în ultimă instanță de apărătorii galezi (min. 33 Williams, 34 Thomas, 38 Millington, 39 Hockey), fie că nu au consistența necesară sau oamenii „virf de atac", care să le finalizeze. Jucăm uneori lateral sau cu pase înapoi, care fac ca jocul să fie „alunecos", să se piardă direcția porții. Galezii contraatacă sporadic, fiind respinși cu usurință de apărarea noastră în frunte cu Lupescu și Dinu.

CONTINUĂ SUPERIORITATEA NOASTRĂ

Aspectul jocului n-avea să se schimbe prea mult în repriza a doua. Inițiativa aparține în continuare echipei noastre, care are din nou dese perioade de dominare netă, deși galezii ies mai des și mai periculos la atac, impulsionați de trioul R. Reece—Hockey—C. Reece. Minutele se scurg cu atacuri la ambele porți. Dinu și Nunweiller VI expediază șuturi tari, dar fără a atinge țința în min. 55, iar Cyril Davies (care a luat locul lui Hill) îi imită în min. 57, stîrnind emoție în tribune.

ÎN SFÎRȘIT, UN GOL DUPĂ ALTE TREI OCAZII RATATE

După cinci minute însă, aveam să ratăm poate cea mai mare ocazie a meciului. **O REUȘITĂ ACȚIUNE A LUI DUMITRU CARE TRIMITE O PASĂ IDEALĂ, FĂCÎND SAH-MAT APĂRAREA GALEZĂ, SE DEMBROVSCHI SCAPĂ SINGUR SPRE POARTĂ, URMĂRIT DE APROAPE DE WILLIAMS. MILLINGTON ÎI IESE ÎNAINTE, DAR BĂCĂUANUL SALTĂ BALONUL PESTE EL... PE... LÎNGĂ BARĂ!** Și pentru ca emoțiile să continue, **IORDĂNESCU MAI RATEAZĂ O SITUAȚIE BUNĂ ÎN MIN. 65, RELUÎND CU CAPUL PESTE BARĂ O CENTRARE BUNĂ DE LA LUCESCU, EXCELENT LANSAT DE DOBRIN. IAR ACESTA, ÎN MIN. 68, REIA DE LA CIRCA 8 m, O MINGE RESPINSĂ DE WILLIAMS, DAR BARA SE OPUNE GOLULUI!**

Toate acestea însă, vor fi complet uitate în min. 74, cînd tribunele vor izbucni în uralele produse de încrucișarea celui de al doilea gol. **DELEANU ÎI PASEAZĂ LUI NUNWEILLER VI CARE-I „STRECOARĂ" MINGEA PRINTRE ADVERSARI LUI IORDĂNESCU, ACESTA SE LANSEAZĂ ÎNTR-O CURSĂ RAPIDĂ, CU RODRIGUEZ ÎN CIRCĂ, ȘI CENTREAZĂ DIN PLINĂ VITEZĂ. LUCESCU, SESIZÎND FAZA, TÎȘNESTE PE CENTRU ȘI IEȘIT MINGEA... TRIMITÎND-O ÎN COLȚUL OPUS AL PORȚII: 2—0,** meciul este jucat!

Până la sfîrșit, tabela de marcaj nu mai suferă nici o modificare în ciuda atacurilor repetate, mai ales ale echipei noastre. O singură dată galezii au fost mai aproape de gol, în min. 78, cînd centrarea lui James l-a găsit liber pe C. Davies, dar acesta a trimis mingea în bară. În rest, terenul a fost stăpînit de jucătorii noștri, victorioși clar în fața unui adversar meritos.

Petre GAȚU

CINCI MINUTE DUPĂ MECI

TITUS OZON: „Apreciez rezultatul meciului și calificarea noastră ca normale. Galezii — o plăcută surpriză pentru mine — au jucat, consider eu, mai bine decît în partida de la Praga. Din echipa noastră mi-au plăcut în mod deosebit jucătorii din apărarea imediată, Iordănescu — din ce în ce mai bun — și, bineînțeles, Dobrin. Cu acest meci se încheie și activitatea mea la lot și mă bucur că acest eveniment coincide cu o frumoasă performanță".

NICOLAE LUPESCU: „La lovitura de colț executată de Lucescu, m-am repezit și „am luat fața" la doi dintre adversarii masați în careu. Am dat cu capul în mînge, dar n-am văzut-o intrînd în plasă. Cînd însă băieții au sărit pe mine să mă sărute, mi-am dat seama că am marcat și că din acel moment eram practic calificați în sferturile de finală ale Cupei Europei".

ANGHEL IORDĂNESCU: „Ce pot să mai spun acum decît că sînt nespus de fericit. Mulțumesc tuturor celor care m-au încurajat și au avut încredere în mine. Un singur lucru însă mă-se pare neplăcut în acest final victorios: tricoul cu nr. 11, pe care-l suport destul de greu, ca ziler de foc, și pe care îmi place să cred că l-am îmbrăcat azi pentru ultima oară".

MIRCEA LUCESCU: „Am avut o seară tare frumoasă în acest an și și eroa ca și celelalte să fie cel puțin la fel. Mă bucur mult pentru victorie, pentru calificare, pentru golul înscris de mine la capătul unei acțiuni de chinegramă și pentru acest talent care este Iordănescu, un demn urmaș pentru postul de extremă stîngă în care eu am debutat și m-am afirmat în echipa națională".

DAVE BOWEN (antrenorul echipei Țării Galilor): „Acum, cînd jocurile din grupa I s-au epuizat, dați-mi voie să afirm cu toată sinceritatea că echipa României a meritat, indiscutabil, să se califice în sferturile de finală. Și tată pe ce mă bazez cînd spun aceasta: joacă un fotbal realist, dispune de jucători cu un ridicat grad de tehnicitate, înzestrați și cu excelente resurse fizice și cu o bună orientare tactică în teren. Noi am căutat să ne apărăm corect șansele. De fapt nu am venit la București cu prețenția de a cîștiga, căci cunoșteam diferența valorilor între dintre noastră confruntare, cea de anul trecut de la Cardiff. Scorul de 2—0 cu care am fost învinși ne satisface, căci dacă nu aveam puțină șansă el putea lua proporții. Apreciez arbitrajul corect, sportivitatea jucătorilor și a publicului și felicit pe această cale pe toți jucătorii echipei României".

TREVOR MORRIS (secretarul federației galeze): „Dobrin, Dinu, Lucescu, Iordănescu, iată numai cîteva nume care mi-au fixat, care mi-au făcut la un moment dat să aplaud splendidele lor execuții, să uit chiar că sînt galez. Victoria românilor nu poate fi contestată de nimeni. Au fost mai buni în toate privințele. O asemenea echipă are pe deplin dreptul să se numere printre cele mai bune din Europa. Dacă vor juca așa și în continuare, satisfacțiile băieților du, nu se vor opri aici".

RON DAVIES: „În campionatul englez în care activez am avut ocazia să mă întîlnesc cu foarte mulți apărători. Și ei sînt la fel de deciși în intervenții. Adversarii mei din defensiva echipei Române au jucat fără greșeală. Nu mi-au dat o clipă răgazul să pot suta la poartă, atacînda-mă hotărît, practicînd un joc inteligent la intercepții și pasînd cu precizie. La fel de buni mi s-au părut și dascălii dintre care Dobrin și Iordănescu au strălucit. Cu aceste atuuri era și firesc ca echipa României să ne învingă și să-și croiască drum spre semifinale".

MILLINGTON: „Echipa României și-a apărut sportiv șansele, a practicat un fotbal de calitate și a cîștigat meritat. După cîteva minute mi-am dat seama că atunci cînd jucătorul cu nr. 9 (Dobrin) punea piciorul pe minge ca și pe ricol la poarta mea. El este un virtuos al balonului și execuțiile sale în-au încîntat. România dispune în clipa actuală de o echipă puternică și dacă va reuși să joace la fel de bine și în continuare cred că poate trece cu succes și peste jocurile din sferturi. Le urez tuturor jucătorilor succes mai departe".

Angelo Niculescu, sub „fluierul" interlocutor al radioului, reprezentat de **Gheorghe Mînaiu**

Radu Nunweiller, primește felicitările vicepreședintelui F.R.F., **Ion Balaș**.

ÎN 7 ZILE

• FINIS CORONAT OPUS • CONTRIBUȚIE... GALEZA LA FRUMUSEȚEA VICTORIEI NOASTRE • ANGELO NICULESCU MERGE MAI DEPARTE • UN NEGLIJAT: CAPITANUL DE ECHIPĂ • APOGEUL UNEI CARIERE • CINE SE ÎNSCRIE?

Finis coronat opus...

Și finalul de ieri a încununat splendid — într-adevăr — opera începută de tricolori în toamna trecută, la 10 octombrie, cînd — pe același stadion — ei debutau în preliminariile Campionatului Europei cu o victorie asupra Finlandei.

Fotbalul nostru se angaja atunci într-o nouă grea încercare a forțelor sale. Cu atît mai grea, cu cît venea **după spectaculoasa și tonică reușită din preliminariile C. M. și după comportarea meritorie din Mexic**, ceea ce crea reprezentativei României — din-colo de cadrul pur competițional, dincolo de clasamentul grupei — **obligații în plus, de confirmare a performanțelor anterioare, de consolidare a unui prestigiu ce prinsese contur ferm.** Și tată că ieri (ca și cu doi ani în urmă, după meciul cu Grecia), **sfîrșitul a încununat din nou opera**: cîștigării unei grupe preliminare a Campionatului mondial, România îi adaugă o nouă performanță certă: calificarea printre primele opt reprezentative continentale.

Aplauze pentru tricolori! Și un îndemn ca în bucuria finalului de ieri să găsească tăria și energia care să-i poarte spre alte finaluri asemănătoare. Pentru că această cursă a fotbalului competițional internațional este, de fapt, fără sfîrșit...

...așteptăm oaspeții noștri de ieri, felicitări și mulțumiri. Galezii nu mai aveau nici o șansă de calificare, se știa de mult. Dar demonstrația de **apărare a șanselor în meci**, abstracție făcînd de cele **în grupă**, pe care ne-au oferit-o elevii lui Dave Bowen, a fost admirabilă. Pentru aceasta **FELICITĂRI!**

Dîrzenia arătată ieri de fotbaliștii insulari a fost însă, dacă ne gîndim bine, în favoarea noastră. În locul unui adversar resemnat, pe care să-l întrecem „la pas" și fără glorie, am avut ieri în față **o echipă tenace, remarcabilă prin dăruirea ei jocului, și care, solicitîndu-i din plin pe „tricolori", obligîndu-i să lupte din toate puterile pentru a se impune, a da** — prin aceasta — **contur victoriei noastre, fortificînd-o.** Pentru aceasta, **MULȚUMIRI.**

...ții jucătorii echipei naționale s-au îndreptat, după meci, la vestiar, spre **Angelo Niculescu**, strîngîndu-i mîna, cu stimă, cu încredere și cu recunoștință în priviri. Gest colectiv, grăitor pe care îl înregistrăm pentru încărcătura sa de sensuri și pe care ne oprim să-l comentăm și să-l explicăm pentru că... dragostea nu face casă bună cu analiza.

Am vorbit și noi cu Angelo. Și sîntem în măsură să dăm o veste bună și celor care-l iubesc și celor care-l urăsc: **Angelo merge mai departe**, nu abandonează.

Vestea e bună, pentru cei care-l iubesc, pentru că îe revitalizează încrederea în viitoarele performanțe tricolore...

Dar, vai, e bună și pentru cei care-l urăsc, pentru că le lasă în mîini bîta și în suflet venitul cu care-l așteaptă la vreo cotitură...

...ății noștri au făcut la Snagov, pronosticuri. Bazîndu-și pronosticul și de o „profeție" care — evident — îmbrăca mai mult haina dorinței: **un gol va fi marcat de Lucescu!** Ce doreau, în definitiv, „tricolorii", mergînd pe drumul riscant al pronosticului pînă la virajul său cel mai difícil, indicarea marcatorilor? Nimic altceva decît ca acest **brav căpitan de echipă** al lor să ulte episodul neplăcut al ratării penaltiului de acum zece zile și să-și să-și **revanșeze** pe **deplina rectitudine** a calificării.

...Iată că jucătorii echipei naționale ne-au atras astfel atenția asupra unei greșeli pe care o comitem fie că e vorba de echipa națională, fie că e vorba de echipe de club. La succese, lăudăm antrenorii, lăudăm federația, îi lăudăm pe cei care înscriu (și bine facem...) dar aproape totdeauna îi ignorăm pe căpitanul echipei. Cu Lucescu, azi, începem o acțiune reparatorie. Și, în plus, îi felicităm pentru un record: a realizat cel mai mare număr de prezențe în națională (34) dintre actualii componenți ai lotului.

...pogeul unei splendide cariere sportive: **Lupescu.**

La 31 de ani, el este nu numai un **fermi titular al echipei naționale**, dar reușește să fie, realmente, unul din jucătorii străluciți ai „unsprezecelui" tricolor. Ce să-i mai ceri acestui fotbalist (exemplu de seriozitate și abnegație în lupta sportivă) în plus față de ce-ne-a oferit în aceste ultime săptămîni? Contra Cehoslovaciei a jucat fără repros. Ieri a marcat magistral golul acela de aur, al încrederii și al afirmării unor potențe în căutarea expresiei lor, pentru ca apoi să joace în apărare — să nu mai căutăm alte calificative, pentru că îl avem pe cel mai expresiv — **„ca Lupescu".**

...ereter-a făcut ieri, la radio, imediat după meciul de la Arad, o declarație originală: **„Rapidul a plătit Legiei pentru ce ne-a făcut nouă. Noi am plătit Victoriei Setubal pentru ce i-a făcut Rapidului...".**

Cine se înscrie, anul viitor, să-i plătească lui Fevenoord pentru ce i-a făcut lui Dinamo?...

Radu URZICEANU

Dribleriii meciului în acțiune. În fotografia din stînga, „vols **Dobrin**", într-un grup de galezi, rămași în admirație. În cea din dreapta, **Iordănescu** i-a pus ioroși pe picior greșit pe adversarii lui.

Foto: S. BAKCI și V. ONESA

DOCUMENTAR

După **U.R.S.S.** (gr. 4), **Belgia** (gr. 5), **Italia** (gr. 6), **Iugoslavia** (gr. 7) și **R. F. a Germaniei** (gr. 8), **ROMÂNIA** este a șasea țară calificată pentru sferturile de finală ale campionatului Europei (**Ungaria**, gr. 2, și **Anglia**, gr. 3, sînt virtuali calificate).

Bilanțul grupei noastre este următorul: **Cehoslovacia — Finlanda** 1—1, **ROMÂNIA — Finlanda** 3—0, **Țara Galilor — ROMÂNIA** 0—0, **Țara Galilor — Cehoslovacia** 1—3, **Cehoslovacia — ROMÂNIA** 1—0, **Finlanda — Țara Galilor** 0—1, **Finlanda — Cehoslovacia** 0—4, **Finlanda — ROMÂNIA** 0—4, **Țara Galilor — Finlanda** 3—0, **Cehoslovacia — Țara Galilor** 1—0, **ROMÂNIA — Cehoslovacia** 2—1, și **ROMÂNIA — Țara Galilor** 2—0.

CLASAMENTUL GRUPEI I

1. ROMÂNIA	6	4	1	1	11—2	9 (+9)
2. Cehoslovacia	6	4	1	1	11—4	9 (+7)
3. Țara Galilor	6	2	1	3	5—6	5
4. Finlanda	6	0	1	5	1—16	1

Golgeterii grupei: **J. Capkovic** (Cehoslovacia) 4 goluri; **Lucescu, Lupescu, Dembrovschi, Dumitrache** (România), **Toshack** (Țara Galilor), **Karko** (Cehoslovacia) cîte 2 goluri.

Divizia B

SPORTUL STUDENȚESC ȘI C.S.M. REȘIȚA, CAMPIOANE DE TOAMNĂ

Un adversar neprevăzut — zăpada — a influențat desfășurarea normală a majorității partidelor. Favorizate au fost echipele gazdă, care au cîștigat pe toată linia — ca excepții înscriindu-se doar două formații studențești (**Știința Bacău** și **Politehnica Timișoara**), care au pierdut cîte un punct. În fruntea clasamentului **Sportul studențesc** și **C.S.M. Reșița**, deși au obținut victorii la limită, și-au consolidat poziția, conducînd autoritar, cu cinci puncte față de echipele următoare, și indiferent de rezultatele din ultima etapă sînt campioane de toamnă.

La polul opus, o sumedenie de echipe sînt departajate doar de două puncte (în seria I) sau dețin același număr (11) în seria a II-a și vor căuta, în ultima etapă, să intre în vacanța de iarnă cît mai departe de nefastul ultim loc. Ne gîndim la **Portul Constanța, Poiana Cîmpina, C.F.R. Pașcani, Chimia Rm. Vîlcea** și **Dunărea Giurgiu** în prima serie sau la **Electroputere Craiova, Olimpia Satu Mare, Gaz metan Mediaș** și **Olimpia Oradea** în cea de-a doua. Vrînd-nevrînd, două dintre aceste echipe vor purta cu ele, pînă la primăvară, nedorita „lanternă roșie".

Intervenție curajoasă a portarului gălățean Hagioglu, în partida Sportul studențesc — F.C. Galați : 2—1 (0—0).

APĂRAREA OASPE, LA ÎNĂLȚIME

Știința Bacău — Metalul Tîrgoviște 0—0

ȘTIINȚA : Miniosu — Boiangiu, Țună, Ciocoiu, Margașoiu — Cernat, Stănescu — Codreanu (min. 30 Banu), Pelea (min. 62 Dicianu), Grosaru, Stroe.
METALUL : Stănescu — Mihăilescu, Ciobanu, Grancea, Buciumeanu — Pavlovici, Nițescu (min. 75 Gheorghe) — C. Ionescu, Stăncescu (min. 69 Tiron), Nistor, Manea.
A ARBITRAT foarte bine I. Chiriță (Ploiești).

Într-un decor de veritabilă iarnă, cele două echipe și-au disputat șansele într-un joc viu, corect și sportiv. Oaspeții au demonstrat maniera în care se cîștigă un punct în deplasare: apărare organizată, legătură bună între compartimente, contraatacuri rapide și periculoase orideîteori se ivește ocazia. Studenții, la al treilea 0—0 pe teren propriu, au dovedit aceleași vechi carențe în atac. Într-adevăr și în acest meci, în special în repriza a doua, ofensiva haotică a gazdelor a fost doar fumul unui foc mocnit, în care s-au înecat singuri și din care doar bara lui **Cernat** și marea ocazie a lui **Stroe** — de la 6 m, șutat în portar — au constituit izbucnirea unor veritabile limbi de foc.

— **I. RUS** (Știința Bacău): „Terenul greu și valoarea de necontestat a adversarilor nu pot scuza decît în parte semieșecul înregistrat de echipă. Adevărata explicație este slaba comportare a atacului, căruia i-au lipsit nu numai realizatorii, dar și orientarea în teren.

N. TĂTARU (Metalul Tîrgoviște): „Sînt mulțumit de jocul băieților mei care au știut să contracareze cu calm ofensiva gazdelor și să profite de erorile studenților care au persistat în a juca pe sus, unde apărătorii noștri au cîștigat cu regularitate toate duelurile. Rezultatul este echitabil și ne oferă perspective spre un loc și mai bun în clasament, loc pe care consider că-l merităm".

GH. DALBAN
corespondent

DOUĂ REPRIZE COMPLET DIFERITE

Politehnica Galați — Metalul București 1—0 (1—0)

A MARCAT : Popanică (min. 33).
POLITEHNICA : Gheorghiu — Ungureanu, Tudorie, Diau, Rizea — Toma, Lehăduș — Tolea, Bezman, Popanică, Rențea (min. 84 Tănăsescu).
METALUL : Iorgulescu — Nedelcu, Moraru, Apostol, Mateescu — Profir, G. Stan — Iancu, Georgescu, Troi, Trandafilon.
A ARBITRAT bine Vasile Neacșu (Ploiești).

Cînd, în minutul 33 al meciului, **Popanică** încheia cu un gol splendid o spectaculoasă acțiune a atacului studențesc, se părea — judecînd după aspectul de pînă atunci al partidei — că gazdele vor realiza o victorie fără emoții.

Și totuși, după acest firesc 1—0 și mai ales după consumarea primelor 45 de minute, jocul s-a mutat — împotriva tuturor așteptărilor — în jumătatea de teren a **Politehnicii**, bucureștenii fiind acum aceia care au controlat, uneori cu autoritate, desfășurarea întîlnirii, aflîndu-se de cîteva ori chiar la un pas de a obține egalarea.

Cum se explică oare comportarea aceasta complet diferită, pe reprize, a celor două echipe? În răspunsul lor, antrenorii ne oferă cîteva argumente interesante.

PAUL POPESCU (Metalul): „Am început partida cu prudență, ținînd seama de indisponibilitățile din echipă, de condițiile jocului în deplasare și de starea terenului. Atunci însă cînd am simțit căderea pronunțată a adversarului, am forțat ritmul și egalarea. Șansa însă ne-a ocolit în cîteva situații favorabile și a trebuit să ne mulțumim doar cu satisfacția unei comportări meritorii".

DRAGOȘ COJOCARU (Politehnica): „Jucătorii mei acuză în acest final de sezon o accentuată stare de oboseală fizică și nervoasă, acumulată pe parcursul unui an competițional neobișnuit de greu. Drumul parcurs de noi de la periferia clasamentului și perspectiva sigură a retrogradării, pînă la actuala poziție fruntașă în ierarhia Diviziei B, ar putea fi lesne uitat în euforia reușitei, dar nu și ignorat, după părerea mea, în aprecierea capacității reale de efort a făuritorilor".

Mihai IONESCU

DUPĂ MULTĂ VREME, O VICTORIE CLARĂ A SĂTMĂRENILOR

Olimpia Satu Mare — Gloria Bistrița 2—0 (1—0)

AU MARCAT : Filip (min. 16 din penalti) și König (min. 49).
OLIMPIA : Pusztai — Moldovan, Jula, Knoblau, Filip — Gerö, Petz — König (min. 59 Samu), Bodleszni (min. 59 König), Borota, Bathori II.
GLORIA : Salomir (min. 59 Bocșa) — Pantelimon, Citu, Ciubotaru, Greabu — Leörintz, Rusu — Cadar, Goia, Ciocan, Gocan.
A ARBITRAT bine A. Sbîrcea (Timișoara).

„Metamorfozați în alb" (a nins cu 24 de ore înaintea meciului), terenul de fotbal, n-a fost, se înțelege, un aliat al jucătorilor celor două formații. În aceste condiții, meciul care se anunța destul de disputat, a oferit pe alocuri, prin imposibilitatea controlului balonului, momente de suspense pentru apărătorii ambelor formații.

O minge strecurată de puțin pe lîngă poartă de către **König** în min. 8 este un prim semnal al ofensivei sătmărene care, în acest meci, s-a dovedit mai insistentă. Într-adevăr, în min. 16, gazdele obțin o lovitură de la 11 m. (henț în careu — decizie contestată de oaspeți doar după terminarea jocului), pe care **Filip** o transformă. Bucurie în tribune, dar, numai după cîteva minute poarta localnicilor este serios amenințată, cînd impetuosul **Ciocan** (min. 20 și 21) pătrunde incisiv pe extremă, centrează, dar **Gocan** și, respectiv, **Cadar**, pușI în situații rarisime de gol, șutează peste poartă. A fost momentul psihologic pentru bistrițeni, care au pierdut în acest fel, unul, sau cine știe, chiar ambele puncte puse în joc. De acum încolo victoria nu mai poate scăpa localnicilor. Olimpia continuă să domine, înscrie încă un gol — spectaculos — prin **König**, un altul anulat pe bună dreptate de arbitru pe motiv de ofsaid (min. 80) și ratează alte cîteva ocazii excelente prin **Samu, Bodleszni** și **Bathori II**. Oaspeții se mulțumeso să se apere.

GHEORGHE STAICU (antrenor la Olimpia): „După jocul prestat astăzi de băieți, am meritat cu prisosință victoria. O meritam, poate, și la un scor mai mare, dar e bine și așa. Compartimentul ofensiv a fost de data aceasta ceva mai lucid, în timp ce apărarea s-a pierdut în două rînduri, situație în care numai prin minune am scăpat cu fața curată. Oricum este o victorie tonifiantă pentru noi".

TITI POPESCU (antrenor la **Gloria Bistrița**): „Ce pot spune despre acest joc? Atîta doar că, la faza la care s-a acordat penalti, n-a fost henț, fiindcă apărătorul a fost atins cu mingea în stomac, deci nici vorbă de 11 metri".

ȘTEFAN VIDA

O ECHIPĂ RĂMÎNE ÎN 8 OAMENI ȘI PIERDE PRIN AUTOGOL

C.S.M. Reșița — C.F.R. Timișoara 1—0 (0—0)

A MARCAT : Volaru — autogol (min. 68).

C.S.M. REȘIȚA : Ilieș — Rednic, Kiss, Kafka, Grozăvescu — Pîrvan, Dumitru (din min. 60 Sfîrlogea) — Pușcaș, Silaghi, Florea, Atodiresei.

C.F.R. TIMIȘOARA : Gaboraș — Pîrvu, Hergan, Erdei, Bocșa — Volaru, Matiuș — Floareș, Nestorovici, Chimiuc, Periatu.

A ARBITRAT slab C. Petrea (București).

Fiind martor, în urmă cu patru săptămîni, la **Hunedoara**, al victoriei în deplasare a C.S.M.-ului, „copilul teribil" al actualei ediții a Diviziei B, am avut revelația unei echipe căreia eticheta de „soră mai mică a U.T.A.-ei" mi se părea cea mai potrivită, înțelegînd prin aceasta (păstrînd proporțiile), toate calitățile arădenilor inclusiv concepția lor de joc. Nu mică mi-a fost deci consternarea în duminica aceasta cînd, urmărind evoluția reșițenilor pe terenul propriu, n-am reușit să recunosc pe NICI UNUL din eroii meciului de la Hunedoara. Unul singur lipsea CU ADEVĂRAT: **Varga**, coordonatorul echipei; ceilalți erau... ca și cum n-ar fi fost.

Am văzut, în schimb, unsprezece oameni rătăcind într-o barcă fără cîrmă și cîrmaci — o echipă paralizată de sentimentul neputinței, care făcea eforturi penibile să nu primească gol, deși juca acasă. Pe de altă parte, am văzut unsprezece timișoreni care-și dominau adversarii, tehnic și tactic, măcinîndu-le metodic și cu singe rece apărarea și moralul. Apoi am văzut doar zece; apoi doar nouă și în sfîrșit „numai" opt, ceilalți trei fiind eliminați „pentru injurii" după cum spunea arbitrul Petrea, „**nepermis de ușor**" spunem noi. (Pîrvu în min. 26, Chimiuc min. 79, Volaru min. 80).

Gazdele n-au reușit să găsească formula care să deschidă zidul din fața buturilor ceferiștilor nici măcar atunci cînd au avut de luptat cu o echipă lipsită de trei oameni. Mai mult chiar, periculoși în atac erau tot cei opt „supraviețuitori" din **Timișoara**. Golul din min. 68 l-au primit de la... Volaru care, încercînd să degajeze la o aglomerare din careul timișofean, a fost „ajutat" de **Grozăvescu** să împingă balonul în propria poartă fără ca, bineînțeles, arbitrul să „vadă" faultul. Cînd cele 90 de minute au consfințit victoria **C.S.M.**-ului publicul n-a izbucnit în urale, iar reșițenii s-au îndreptat tăcuți spre vestiare fără să se mai îmbrățișeze de bucurie. Și știau ei de ce...

I. REINHARDT (C.S.M.): „În lipsa noastră cronică de finalizare, s-a adăugat lipsa de luciditate și dezorientarea atacului datorată în mare măsură absenței lui **Varga** (bolnav). Arbitrajul, foarte sever, n-a avut efectul scontat; dimpotrivă, a contribuit la vicierea atmosferei".

V. GAIN (C.F.R. Timișoara): „Am fost mai buni, meritam victoria, dar arbitrajul incorect ne-a frustrat de cel puțin un punct".

N. MODREANU
corespondent

ÎNTRE UZINĂ, ÎNVĂȚĂTURĂ ȘI ECHIPĂ...

Cînd stai de vorbă cu Dumitru Dinea, căpitanul formației Metalurgistul Cugir, primul lucru care te frapează este modestia interlocutorului. De statură potrivită, cu fața arsă de soarele și vîntul sutelor de meciuri la care a participat, neobosit și fără complexe pe terenul de joc, Dinea pare, paradoxal, stînjenit în fața reporterului. Pare că se întreabă: „De ce m-ați ales tocmai pe mine? Doar nu am făcut nimic extraordinar".

Și, într-adevăr, viața și activitatea fotbalistică ale lui Dumitru Dinea au au nimic ieșit din comun. Născut în februarie 1941, la Cugir, actualul căpitan al metalurgiștilor a început să joace în 1956 la echipa de pitici locală, pentru ca, în anul următor, să evolueze în echipa de juniori. Din 1959, Dinea joacă fără întrerupere în prima echipă a orașului natal. „Dar, spune Dinea, fotbalul nu înseamnă totul. Trebuie să te realizezi, în primul rînd, ca om, să ai o meserie, să-ți creezi o familie și, în felul acesta, să dobîndești respectul oamenilor".

DUMITRU DINEA

În aparență sînt lucruri simple ca adevărul, dar, în același timp, complicate ca viața. Discutînd, însă, cu antrenorul, cu președintele secției de fotbal, cu antrenorul centrului de juniori și cu cîțiva dintre colegii de echipă, ne-am putut da seama că **Dinea** s-a realizat pe toate aceste planuri. Coordonator pe terenul de joc, fruntaș în producție (lucrează la U.M.C., în postul de tratamentist tehnic), el nu se mulțumește numai cu ce a realizat. Actualmente este în anul V la Liceul industrial, iar după absolvire, ar dori să se înscrie la școala de subingineri. **Dinea** speră să mai joace încă 2—3 ani („**Cu regimul de viață pe care-l duce, sînt sigur că voi mai fi util echipei încă cel puțin șase ani**", ne declară antrenorul **Viorel Tilmaciu**), după care speră să absolve școala de antrenori. Sîntem ferm convinși, că, cu seriozitatea care-l caracterizează **Dumitru Dinea** își va ajunge scopurile. Și încă ceva: planificarea riguroasă a întregii activități. Căci nu e simplu ca, într-o singură zi, să te împarți între uzină, echipă, învățătură și familie (este căsătorit și are o fetiță). Dar numai așa îți poți afirma în mod plenar personalitatea, și **Dinea** e foarte conștient de aceasta.

În încheiere să dăm din nou cuvîntul antrenorului **Tilmaciu**: „**Dacă toți jucătorii mei ar fi ca Dinea, acum am bate la porțile Diviziei A!**".

ALEXANDRU SIMOC
corespondent

SERIA I — REZULTATE • CLASAMENTE • ETAPA VIITOARE — SERIA A II-a

Sportul studențesc — F.C. Galați 2—1 (0—0); Progresul București — S.N. Oltenița 5—0 (1—0); Ceahlăul P. Neamț — Dunărea Giurgiu 2—0 (0—0); Metalul Plopeni — Progresul Brăila 2—1 (2—1); C.F.R. Pașcani — Portul Constanța 1—0 (1—0); Știința Bacău — Metalul Tîrgoviște 0—0; Poiana Cîmpina — Chimia Rm. Vîlcea 2—1 (1—0); Politehnica Galați — Metalul București 1—0 (1—0).

1.	**SPORTUL STUDENȚESC București**	14	8	6	0	26—15 22
2.	**PROGRESUL București**	14	7	3	4	28—11 17
3.	**POLITEHNICA Galați**	14	6	5	3	19— 9 17
4.	**METALUL Tîrgoviște**	14	7	3	4	16—13 17
5.	**ȘANTIERUL NAVAL Oltenița**	14	7	3	4	17—19 17
6.	**ȘTIINȚA Bacău**	14	5	5	4	13—14 15
7.	**CEAHLĂUL Piatra Neamț**	14	6	3	5	20—22 15
8.	**FOTBAL CLUB Galați**	14	6	2	6	20—20 14
9.	**METALUL Plopeni**	14	6	2	6	17—17 14
10.	**PROGRESUL Brăila**	14	5	3	6	13—12 13
11.	**METALUL București**	14	4	4	6	15—14 12
12.	**DUNĂREA Giurgiu**	14	4	3	7	11—21 11
13.	**CHIMIA Rîmnicu Vîlcea**	14	4	3	7	11—23 11
14.	**C.F.R. Pașcani**	14	4	2	8	15—17 10
15.	**POIANA Cîmpina**	14	4	2	8	14—23 10
16.	**PORTUL Constanța**	14	2	5	7	14—19 9

Portul Constanța — Progresul București; F.C. Galați — C.F.R. Pașcani; Dunărea Giurgiu — Metalul Plopeni; Metalul București — Știința Bacău; Progresul Brăila — Poiana Cîmpina; Metalul Tîrgoviște — Politehnica Galați; Chimia Rm. Vîlcea — Sportul studențesc; Ș.N. Oltenița — Ceahlăul P. Neamț.

C.S.M. Reșița — C.F.R. Timișoara 1—0 (0—0); Politehnica Timișoara — C.S.M. Sibiu 0—0; Vulturii textila Lugoj — Olimpia Oradea 1—0 (1—0); Metalurgistul Cugir — Corvinul Hunedoara 1—0 (0—0); Minerul Anina — C.F.R. Arad 4—0 (1—0); Minerul Baia Mare — Electroputere Craiova 3—0 (2—0); Olimpia Satu Mare — Gloria Bistrița 2—0 (1—0); Chimia Făgăraș — Gaz metan Mediaș 1—0 (0—0).

1.	**C.S.M. Reșița**	14	10	2	2	23— 6 22
2.	**MINERUL Baia Mare**	14	7	3	4	25—12 17
3.	**C.F.R. Timișoara**	14	6	4	4	17—11 16
4.	**C.S.M. Sibiu**	14	7	1	6	13—17 15
5.	**VULTURII TEXTILA Lugoj**	14	6	3	5	14—22 15
6.	**POLITEHNICA Timișoara**	14	5	4	5	22—16 14
7.	**CHIMIA Făgăraș**	14	6	2	6	24—20 14
8.	**METALURGISTUL Cugir**	14	7	0	7	12—14 14
9.	**MINERUL Anina**	14	6	2	6	18—23 14
10.	**CORVINUL Hunedoara**	14	6	1	7	17—15 13
11.	**GLORIA Bistrița**	14	6	1	7	17—18 13
12.	**C.F.R. Arad**	14	5	3	6	16—19 13
13.	**OLIMPIA Oradea**	14	5	1	8	16—19 11
14.	**GAZ METAN Mediaș**	14	4	3	7	9—15 11
15.	**OLIMPIA Satu Mare**	14	4	3	7	8—15 11
16.	**ELECTROPUTERE Craiova**	14	4	3	7	12—21 11

Gaz metan Mediaș — Minerul Anina; Gloria Bistrița — C.S.M. Reșița; C.F.R. Timișoara — Chimia Făgăraș; Corvinul Hunedoara — Olimpia Satu Mare; C.F.R. Arad — Metalurgistul Cugir; Electroputere Craiova — Politehnica Timișoara; C.S.M. Sibiu — Vulturii textila Lugoj; Olimpia Oradea — Minerul Baia Mare.

CENTRII ÎNAINTAȘI AU OBOSIT ?

● DE LA HURST LA JEKOV, DE LA ADAMEC LA DUMITRACHE ● UZURA LUPTEI, DE UNUL SINGUR, SĂ-ȘI FI SPUS CUVÎNTUL ? ● SĂ LĂSĂM PRIMĂVERII SENTINȚA !

Dacă precedentele sisteme tactice înțelegeau să pună pe mai mulți umeri responsabilitatea golului, actualele — reprezentînd sub acest aspect o rudimentarizare — lasă unuia singur, „spărgătorului de apărări", vîrfului de atac nr. 1, principala misiune a golului. Puteți desprinde, destul de elocvent realitatea, prin simpla cercetare a fișelor de meciuri, la nivelul lor cel mai înalt — partidele de campionat de prima categorie, apoi jocurile internaționale întîrtări și inter-cluburi. Toate marile performanțe ale ultimilor ani sînt legate de numele unui „goleador", în spatele căruia s-a aflat, firește, restul echipei, cu indispensabilul travaliu pentru a crea omului din față „mîngea de gol".

Pușkaș, Rahn, Nordahl, Cooppens, Bobrov, Vukas, mai tîrziu **Fontaine,** iată-i pe cîțiva dintre pionierii perioadei postbelice care anunțau tot mai pregnant utilitatea golgeterului. Contemporană cu ei, clădindu-și strălucite biografii sportive în perioadele cînd mulți dintre cei enumerați se retrăgeau, iată, a apărut grupa de străluciți centri înaintași care au determinat performanțele echipelor ale căror tricouri le-au îmbrăcat. Acum îi întîlnim pe **Vava** — jucător-cheie al „bisului" brazilian — pe **Uwe Seeler,** mașina de goluri a reprezentativei vest-germane, pe **Albert** și **Farkaș** în unsprezecele **Ungariei,** pe **Van Himst** în cel al **Belgiei.**

Ultimele campionate mondiale au grăbit, au forțat apariția omului de gol. **Anglia** l-a dat pe **Hurst** în ediția de pe stadioanele ei; ea l-a încoronat pe **Eusebio,** a întărit pozițiile lui **Uwe Seeler, Albert** și **Bișeveț.** Sezoanele care au urmat ne-au mai adus un **Jairzinho,** un **Adamec,** un **Lubanski,** un **Riva,** un **Jekov,** un **Skoblar** etc. Este evident că fotbalul s-a înclinat în fața condiției de tactică nr. 1 și și-a croit oameni pe măsura ei. Dar, iată, constatăm că riscul postului se plătește foarte scump. Dacă încercăm o comparație între longevitatea atacanților de vîrf de dinaintea lui 1945, între longevitatea propriuzisă, și chiar și între aceea de mare formă, de strălucire permanentă a lor, față de a actualilor golgeteri, constatăm izbitoarea scurtare a perioadei de vîrf pentru „spărgătorii de apărări" ai zilelor noastre.

Nu excludem apariția unei crize temporare, poate este un fenomen izolat, poate ne aflăm în fața unei suite de căderi care afectează același post, dar fapt este că oboseala sau nereușita, ieșirea din formă sau accidentările au lovit din plin grupul centrilor atacanți de renume. Ineficacitatea de care se plînge foarte multă lume astăzi ar trebui să ne-o explicăm și dacă vom parcurge situația golgeterilor de faimă. Jairzinho n-a mai jucat aproape un an, după o accidentare gravă ; reapărut în teren „pantera braziliană", de neoprit în **Mexic,** este mai mult o pisicuță de care fundașii nu se mai sperie. **Italia** a așteptat cu sufletul la gură revenirea lui **Riva.** Dar cît de greu se termină această convalescență petrecută în campionat! „Marele **Gigi"** se întîlnește tot mai rar cu golul. **Albert** și **Farkaș** par convinși că sfîrșitul carierei se apropie. **Adamec,** își aduce aminte tot mai rar că a fost un golgeter de temut. **Bișeveț** a dispărut și el o vreme de pe listele maximei eficacități. **Polonia** caută un succesor pentru **Lubanski. Jekov** ratează ocazii imense la **Budapesta. Hurst** a spus probabil „adio" naționalei engleze după figurația din meciul cu **Elveția.** În fine, și **Dumitrache** știm în ce situație se află. În plutonul acesta obosit și dezarmat găsim puțini centri înaintași care și-au păstrat nealterat apetitul golului, în ciuda multelor și deselor campanii. Am putea vorbi de **Müller.** Coeficientul de eficacitate — numai pentru echipa națională — se menține la **Gerd Müller** la o cifră frumoasă : 1,23. Se citează doar cazul lui **Fontaine** cu un record superior (1,50) ; dar fostul centru atacant francez nu mai joacă. **Müller,** în schimb, la 26 de ani, speră să mai joace vreo patru sezoane. Nu și-a pierdut prospețimea nici **Boninsegna,** mai departe „tancul" lui **Internazionale** contra betoanelor de tot felul.

Rămîne să mai revedem „epidemia" de pierdere de viteză a centrilor atacanți consacrați, la sfîrșitul sezonului.

Poate primăvara lui 1972, cu speranțe și soare, să-i scoată din impasul în care cei mai mulți dintre ei au intrat...

Eftimie IONESCU

„Ce să fac ?", pare a spune **Müller,** „iar am marcat..."

Lotul echipei Malaezia

COMISIA DE ARBITRI F.I.F.A. PENTRU C.M.

Pentru delegările la turneul final al campionatului mondial din 1974, F.I.F.A. a instituit următoarea comisie: **Aston** (Anglia), **Ewesteik** (Malaezia), **Codesal** (Uruguay), **Latișev** (U.R.S.S.), **Masson** (Franța) și **Zoniten** (Tunisia). Comisia va fi prezidată de însăși președintele F.I.F.A., **sir Stanley Rous.**

TERMENELE U.E.F.A. ÎN PRIMĂVARA 1972

Calendarul de primăvară al jocurilor oficiale (întîrtări și inter-cluburi), aflate sub egida U.E.F.A.-ei, se anunță foarte bogat. Începînd din martie și pînă în iunie sînt programate numeroase jocuri internaționale, după cum rezultă din următorul plan cu datele rezervate de pe acum :

8 martie: turul sferturilor de finală din cele trei cupe europene interciuburi (Cupa campionilor, Cupa Cupelor și Cupa U.E.F.A.).
22 martie : returul sferturilor de finală din cupele europene.
5 aprilie : semifinalele (turul) cupelor europene.
19 aprilie: semifinalele (returul) cupelor europene.
29/30 aprilie: sferturile de finală ale campionatu-Europei (A, T-returul).
3 mai : finala Cupei U.E.F.A. (turul).
13/14 mai : sferturile de finală ale campionatului Europei (A, T-returul).
13—22 mai : Turneul U.E.F.A. pentru juniori (în Spania).
17 mai : finala Cupei U.E.F.A. (returul).
24 mai : finala Cupei cupelor.
31 mai : finala Cupei campionilor europeni.
15 iunie : semifinalele campionatului Europei (A, T).
17 iunie : finala și jocul pentru locul 3 din campionatul Europei (A, T).

Aceste date au fost aduse la cunoștința federațiilor pentru ca acestea să țină seamă de ele la alcătuirea programelor lor interne și internaționale.

MALAEZIA — PRIMA CALIFICATĂ PENTRU TURNEUL OLIMPIC FINAL

La ora actuală, pentru turneul de fotbal olimpic de la München sînt calificate două țări din oficiu (**Ungaria,** ca deținătoare a titlului, și **R.F. a Germaniei,** ca organizatoare) și numai una prin joc — **Malaezia** (virtual calificată este reprezentativa **U.R.S.S.** care a cîștigat pînă acum trei din cele patru jocuri cu Franța și Austria).

Echipa Malaeziei a făcut parte din prima grupă asiatică și a cîștigat toate partidele susținute în turneul organizat în septembrie-octombrie la **Seul,** în **Coreea de Sud :** 3-0 cu **Japonia,** 1-0 cu **Coreea de Sud,** 3-0 cu **Formosa** și 5-0 cu **Filipine.** Celelalte rezultate din această grupă : **Filipine-Formosa** 3-0, **Japonia-Filipine** 8-1, **Japonia-Formosa** 5-1, **Coreea de Sud-Filipine** 6-0, **Coreea de Sud-Japonia** 2-1 și **Coreea de Sud-Formosa** 8-0.

Cum se vede, Malaezia a terminat neînvinsă și fără să primească un gol. Performanța sa este cu atît mai remarcabilă cu cît a fost obținută pe terenul uneia din candidatele la primul loc, Coreea de Sud, și în compania unei alte mari favorite, echipa Japoniei.

CAMPIONATUL DE TINERET AL EUROPEI

În campionatul Europei pentru echipele naționale de tineret au mai rămas puține jocuri de disputat. Din cele opt „sfert-finaliste", sînt cunoscute șapte : **Cehoslovacia** (grupa 1), **Grecia** (gr. 3), **U.R.S.S.** (gr. 4), **Danemarca** (gr. 5), **Suedia** (gr. 6), **Olanda** (gr. 7) și **R.F. a Germaniei** (gr. 8). A opta urmează să fie decisă la 5 decembrie, după disputarea partidei **Franța — Bulgaria,** în prezent, pe primul loc în gr. 2 se află Ungaria cu 7 puncte și golaveraj 9—3, iar pe locul 2 Bulgaria tot cu 7 puncte, dar cu golaveraj 8—3. Rezultă că Bulgariei îi va fi suficient un meci nul în Franța pentru a se califica.

Pînă atunci, să vă informăm că spre deosebire de campionatul reprezentativelor A, **cel de tineret nu va avea un turneu final, ci își va continua desfășurarea după „sistemul cupă" (cu jocuri eliminatorii tur-retur), pînă în semifinale inclusiv.** Cîștigătoarele celor opt grupe preliminare vor juca în sferturi de finală după un program stabilit prin tragere la sorți (nu-i stabilit cînd va avea loc) și la date care urmează să fie fixate de U.E.F.A. Învingătoarele din cele patru meciuri (dublu) se vor califica pentru semifinale. Programul acestora (tur-retur) va fi stabilit tot prin tragere la sorți, iar datele jocurilor vor fi fixate de U.E.F.A. **În ce privește finala, încă nu s-a decis dacă ea va fi dublă sau simplă** (în acest ultim caz ea va avea loc într-una din țările finaliste). Ceea ce este sigur îl constituie faptul că **în caz de egalitate în finală, ea nu va fi prelungită, ci vor fi declarate învingătoare ambele selecționate.**

ÎN CAMPIONATUL EUROPEI

IUGOSLAVIA ÎȘI APĂRĂ TITLUL DE VICECAMPIOANĂ

Reprezentativa de fotbal a **Iugoslaviei** a fost prima echipă din **Europa** care s-a calificat în sferturile de finală ale **„Campionatului Europei"** întîrtări. Se pare că fotbalul din țara vecină este „abonat" la un loc fruntaș în această prestigioasă competiție a continentului nostru. Să ne amintim că **Iugoslavia** a cucerit titlul de vicecampioană a **Europei** în prima ediție, disputată în Franța, titlu pe care-l poartă și acum după disputarea manșei a treia, în **Italia.**

Anul acesta, succesul este obținut în dauna reprezentativelor **Olandei** și **R.D. Germane,** fruntașe ale fotbalului european, succes cu atît mai important cu cît **Iugoslavia** a terminat jocurile grupei a VII-a fără a cunoaște înfrîngerea. Și deși coechipierii lui **Geaici** n-au strălucit în ultimele două partide pe teren propriu, în fața **R.D. Germane** și **Luxemburgului,** succesul final și calificarea reprezintă totuși un event cu care iubitorii fotbalului din **Iugoslavia** așteaptă ziua de 12 ianuarie, cînd sorții vor alege la **Zürich** adversara pentru sferturile de finală.

Selecționerul **Vujadin Boșkov** preconizează în jurul acestei date un lung turneu al naționalei în **America Latină,** pentru a pregăti jocurile din sferturi în funcție de adversarul desemnat de sorți. În acest scop, selecționerul a urmărit la fața locului partidele **Anglia — Elveția, Italia — Suedia, Polonia — R.F.G.,** iar ajutorul său, **Ivan Toplak,** a urmărit pe stadionul **„23 August"** jocul românilor împotriva **Cehoslovaciei.**

Se anunță remanieri și în componența lotului. **Geaici, Holțer, Petkovici** și **Pavlovici,** jucătorii ce formează osatura teamului iugoslav, vor îmbrăca în anul ce vine haina militară, folosirea lor fiind incertă. Tocmai de aceea turneul din iarnă facilitează noilor vizați : **Santraci, Samatovici, Boghicevici, Zeț, Vladici,** etc. posibiltatea de afirmare și integrare în formație, alături de experimentații **Paunovici, Ramljak, Acimovici, Bukal.**

Ancheta fulger a cotidianului de specialitate „SPORT", făcută printre antrenorii și jucătorii iugoslavi cu îmbietorul titlu: **„Ce adversar doriți în sferturile de finală ?"** a dat... cîștig de cauză reprezentativelor **Angliei** și **Italiei.** Prima, reprezintă prin „tradiție" un adversar împotriva căruia **Iugoslavia** joacă bine, iar **Italia** este dorită pentru „revanșa" jocurilor disputate la **Roma** în ediția precedentă.

Dar pentru că sorții nu vor ține cont de doleanțele unora sau altora, factorii de răspundere din fotbalul iugoslav urmăresc, prin măsuri concrete și un program adecvat, să pregătească în așa fel echipa încît prestigiul fotbalului iugoslav și titlul de vicecampioană să „sufere" cît mai puțin în confruntările ce o așteaptă.

DUȘAN BUGARIN

Belgrad, noiembrie

Peter Ducke (prim plan) și **Paunovici** în luptă pentru balon, în partida **R. D. Germană — Iugoslavia** din **„Campionatul Europei"**

„PREZICATORII" ÎN ACȚIUNE

Ca de obicei, înaintea unui nou campionat mondial, apar prezicătorii și prezicerile... Bineînțeles că în America de Sud. Iată-l pe ultimul (sau primul): un anume **Fernando Sourinho** din **Brazilia,** care prezice ordinea: **1. Brazilia, 2. Anglia, 3. Uruguay. 4. Suedia** la campionatul mondial din 1974... Și știți dv. cum a ajuns la acest pronostic ? **„Sînt în contact — spune el — cu un fotbalist care a murit acum cîțiva ani și care a fost una din gloriile Braziliei. El mă informează asupra diferitelor subiecte actuale".** Să mori de rîs !...

MITICI SOLICITAT ÎN AMERICA DE SUD

Recent, un emisar al clubului **River Plata** din Uruguay a făcut o vizită în Iugoslavia pentru a trata angajarea cunoscutului antrenor **Rajko Mitici,** fostul director tehnic al echipei naționale. Se pare că pe Mitici îl tentează oferta.

ACEST MARTIN CHIVERS !...

În meciurile susținute de **Tottenham** contra clubului francez **Nantes,** în Cupa **U.E.F.A.,** specialiștii și ziariștii au fost puternic impresionați de jocul atacantului **Martin Chivers.** Colegul parizian **J. — Ph. Rethacker** a avut următoarele aprecieri asupra acestui puternic înaintaș : **„...Chivers, care — la 24 de ani — nu-i departe de cei mai buni înaintași europeni și care ne-a impresionat foarte mult prin eleganța sa întotdeauna eficace, prin falsa sa încetineală, detenta sa, adresa naturală, atît de rară la un jucător cu talie mare, forța șuturilor sale și inteligența în joc... Am înțeles de ce un recent referendum al lui „Daily Express" printre cititorii săi l-a clasat pe Chivers pe locul 4 într-un clasament al celor mai buni înaintași de-a lungul anilor, după Tommy Lawton, Dixie Dean și Tommy Taylor...".**

Aprecieri frumoase, care însă nu prea pot fi pe placul **Rapidului,** apropiatul adversar al lui Tottenham în „Cupa U.E.F.A.". **Boc** și **Lupescu** vor avea de furcă cu el...

MINUNATA TOAMNĂ A LUI FACCHETTI...

CORESPONDENȚĂ SPECIALĂ PENTRU REVISTA „FOTBAL"

Moment solemn: **Facchetti** primește din partea lui **Artemio Franchi**, președintele federației italiene, medalia de aur, special acordată cu prilejul jocului nr. 60 în „squadra azzurra".

Giacinto Facchetti trăiește o toamnă minunată. Chiar dacă **Borussia Mönchengladbach** a vrut să i-o amărască oarecum. Căpitanul echipei naționale italiene a atins în această perioadă ambițiile cele mai înalte pe care un fotbalist le poate avea: campion al **Italiei** cu echipa sa de club, și, mai ales, atingerea celui mai mare număr de prezențe în reprezentativă. Ca un corolar al tuturor acestor satisfacții, diferite premii au amplificat fericitele zile ale jucătorului interist. Ultimul, în ordine cronologică, **„Premiul Stadio"** pe care cotidianul din **Bologna** îl acordă în fiecare an fotbalistului exemplar atît ca sportiv, cît și ca atitudine civică și morală.

E-am avut deci ca oaspete la **Bologna** pe **Facchetti** pentru o zi sărbătorit cu un entuziasm care dezminte o mai de mult evocată animozitate împotriva **lui Inter**, celebrul internațional a intrat în posesia premiului și s-a supus cu mare plăcere întrebărilor pe care numeroșii cronicari prezenți i le-au adresat.

— Sînt un fotbalist fericit, ne-a mărturisit căpitanul „squadrei azzurra". **Am ajuns și am depășit recordul marelui Umberto Caligaris. O performanță pe care, să fiu sincer, n-aș fi crezut să o realizez. În fine, iat-o. Trebuie însă să privesc cu ochii deschiși. Ce sper? Să nu mă opresc aici. Nu sînt încă un coborîtor al pantei decăderii și de aceea încerc să-mi fixez tocmai în această zi festivă scopul următor, 70 de tricouri ale echipei naționale. Ca timp, aș dori să pot să joc pînă la sfîrșitul lui 1974.**

— Ascultă, **Facchetti**, am citit că te gîndești ca în timpul vacanței să te reîntorci la prima ta dragoste, atletismul.

— Fantezie, nimic altceva. Atîta mi-ar mai lipsi ca, după un sezon care te doboară pur și simplu — să fac atletism. Cu toate că forța mea fizică, socotesc, mi-ar putea permite acest lucru.

— Italia a disputat cu Suedia al 300-lea meci al său. Tu, jocul nr. 60. Aș vrea să te întreb, pentru că acea partidă a însemnat și calificarea în sferturile de finală ale **„Campionatului Europei"**, care este, după opinia ta, poziția echipei **Italiei** în această competiție?

— Obiectivul nostru este clar. Jucăm pentru a învinge și pentru a menține acel titlu pe care l-am cucerit la Roma acum trei ani.

— Cine ar putea să bareze drumul reprezentativei **Italiei**?

— În primul rînd Anglia, apoi R.F. a Germaniei dar surpriza ar putea veni din partea echipei învingătoare în prima grupă.

— N-ar fi exclus să aveți ca partener de întrecere echipele **U.R.S.S, Ungariei, Iugoslaviei...**

— Sînt echipe cu adevărat puternice dar, o spun cu toată francheța, cred că în momentul de față putem să le depășim. Italia are astăzi un atac care poate fi comparat numai cu acela al Braziliei.

. . . . . .

Convorbirea noastră a continuat, la cîteva zile după dialogul de mai sus. Trecuse trista seară de la **Mönchengladbach**, urmase semirevanșa de pe **San Siro**. Sîntem în așteptarea jocului din **Berlinul** Occidental.

— Acum după cîte s-au întîmplat și ai văzut în **„Cupa campionilor europeni"** te-aș întreba un singur lucru: mai crezi în șansele lui **Internazionale**?

— Indiscutabil. Dacă vreți am să vă răspund printr-o altă declarație, care nu îmi aparține. A făcut-o fostul meu coechipier, Suarez. După acel 4—2 de pe San Siro el afirma: succesul a demonstrat că Internazionale nu poate fi învins la o asemenea distanță cum a făcut-o Borussia, decît în împrejurări extra-joc. Tocmai de aceea eu continui să cred că în condiții normale, chiar dacă vom intra în meciul retur din Berlinul Occidental fără Bertini și Corso și probabil și fără Mazzola, ne vom califica și ne vom relua drumul, aflat la un moment dat sub semnul întrebării, spre finala grandioasei competiții.

CESARE TRENTINI

BOLOGNA, noiembrie

Carnet extern

DE LA UN BANAL EXAMEN CARDIOLOGIC:..

Totul a pornit de la un simplu examen medical... Asa Hartford, un foarte tînăr (21 de ani) jucător scoțian, considerat o mare speranță a fotbalului britanic (Docherty l-a și selecționat pentru reprezentativa Scoției) a trecut de la clubul West Ham la Leeds United. În ziua transferării, care s-a efectuat pentru o sumă frumușică, Hartford este supus unui banal — mai mult formal — examen medical. Stupoare. Medicul clubului declară că noul jucător are o malformație nativă a inimii și nu poate în nici un caz să continue fotbalul de performanță. Hartford este trimis acasă, la Clydebank; după cîteva zile de odihnă, el l-a vizitat pe cel mai renumit cardiolog al Angliei, la Birmingham. Asistat de reputați colegi de specialitate, celebrul profesor a efectuat un riguros control, cu cele mai perfecționate aparate, după care a dat verdictul: Hartford este perfect sănătos, el poate face orice fel de efort!

Cazul a provocat ecouri neașteptat de largi în lumea fotbalului englez. Pentru că, cu această ocazie, s-a făcut o profundă anchetă a asistenței medicale din cluburile profesioniste. Și declarația lui Neil Phillips, medicul echipei Angliei, spune foarte mult despre această asistență: „majoritatea medicilor cluburilor noastre fac din bunăvoință, din pasiune și pe timpul lor liber, oficiul de a-i asista pe jucători. Iată, a sosit momentul ca această situație să înceteze. Mi se pare inadmisibil ca impunătoare servicii de organizare, cu zeci de salariați pentru cutare sau cutare însărcinare, să nu cuprindă și posturi de medici, de primul ordin, care să se dedice asistenței medicale a tuturor jucătorilor dintr-un club". **Derek Dougan, președintele Uniunii jucătorilor profesioniști englezi crede că...** „medicul este la fel de important pentru noi ca și antrenorul. Solicităm medici exclusivi ai cluburilor și întocmirea unor dosare medicale pentru fiecare dintre cei 3 000 de membri ai uniunii noastre. Anual trebuie organizate examene complexe și amănunțite. Acum, în majoritatea cluburilor, totul se reduce la vizite medicale care nu depășesc un minut".

Da, ne mirăm și noi că în cluburile engleze, date adeseori exemplu pentru buna lor organizare, un sector așa de important, cum este cel medical, se limitează la mijloace și forțe din perioada de dinaintea celui de al doilea război mondial. Cu cazul său, început așa de sumbru dar terminat așa de fericit, poate că Hartford a făcut un necesar serviciu tuturor jucătorilor din insulă...

— **et. i.** —

NOUTĂȚI DIN FOTBALUL BRAZILIAN

CORESPONDENȚĂ SPECIALĂ DIN SAO PAULO

RIVELINO ESTE TATĂL UNEI FETE: ROBERTA. Ea s-a născut cu o zi înainte de jocul *Corintians — Santos*. *Rivelino* a promis că va marca golul victoriei, în cinstea fiicei sale. *Pele* a promis că el va oferi golul victoriei santiste, tot fiicei lui *Rivelino*, prietenul său. Amîndoi jucătorii au făcut o partidă extraordinară. Și amîndoi au marcat. *Pele*, dintr-o senzațională lovitură liberă de la 20 m, iar *Rivelino* egalînd situația, în minutul 45. Rezultat: 1—1.

A AVUT GRIJE... FRATELE. *Palmeiras* își făcea speranța că va învinge *America* din *Rio*, cu golurile lui *Cezar*. Centrul înaintaș și golgeter al campionatului, s-a lovit și a ieșit. *America* a învins cu 2—0, prin golurile lui *Celio*, ... fratele lui *Cezar*.

CUMNAȚII. De cînd și-a anunțat retragerea, *Pele* face partide... senzaționale. Contra lui *Sao Paulo* a dat pase pe tavă lui *Lima* și *David* care au marcat cele două goluri ale victoriei santiste. Un amănunt: *Lima* și *David* sînt cumnații lui *Pele*. *Lima* este însurat cu sora lui *Rosemary*, soția lui *Pele*, iar *David* este căsătorit cu sora faimosului nr. 10. Fotbal în familie...

„FATALUL" MINUT 38. În cursul meciului *Corintians — Santos*, unul din arbitri de linie a oprit de două ori atacul primei echipe semnalînd ofsaid. Publicul, revoltat, a aruncat cîteva zeci de pocnitori pe teren care au explodat la picioarele arbitrului. Acesta n-a schițat nici un gest, arătînd că nu are teamă. În cîteva clipe, zeci de polițiști au năvălit în tribune, căutînd pe vinovați. Dar nu a putut identifica nici unul. În tribunele stadionului Pacaembu se aflau 75 000 de spectatori. Alt incident la același joc. Reflectoarele s-au stins de două ori, în minutul 38, ale fiecărei reprize. De fiecare dată, partida a fost întreruptă cîte 14 minute.

PELE, NAȘUL UNUI NOU VAPOR BRAZILIAN. Celebrul jucător era foarte mulțumit căci a făcut de toate în viața lui. Numai un vapor nu botezase încă!

ÎN CAMPIONAT. *Corintians* conduce în grupa A și *Gremio* în grupa B a campionatului național. Pînă acum sînt clasificate pentru grupa finală numai *Corintians* și *Cruzeiro* din grupa A și *Gremio* și *Atletico* din grupa B.

PEDRO VILLA

O ECHIPĂ „EN VOGUE": | # BORUSSIA MÖNCHENGLADBACH

Netzer (stînga) și Heynckes după un gol al Borussiei

Datorită incidentelor produse pe terenul propriu în meciul cu **Internazionale**, campioana **R.F. a Germaniei, Borussia Mönchengladbach** este la ora actuală cea mai **„en vogue"** echipă de pe continentul nostru. Avînd în același timp o valoare de necontestat — este poate, împreună cu **Bayern München**, cea mai demnă reprezentantă a fotbalului vest-german — vom căuta ca în puține rînduri să o facem mai bine cunoscută și publicului nostru.

Înființată la 1 august 1900, echipa își are **sediul la Mönchengladbach** localitate cu o populație de cca. 200 000 locuitori, situată în zona industrială **Rennania — Westfalia**, la 20 km de **Düsseldorf**. Adresa exactă: **Mönchengladbach, Bismarkstrasse 47—1**. Culorile clubului: echipament complet alb: stadion propriu cu o capacitate de aproximativ 30 000 locuri. Joacă în prima ligă din 1965, fiind singura echipă vest-germană care a cîștigat de două ori consecutiv — 1970 și 1971 — campionatul țării. Este cea mai simpatizată echipă din **Bundesliga**, datorită jocului pe care-l prestează, eminamente ofensiv. Dovada: cele aproape 450 goluri înscrise pînă acum în campionat. De opt ani antrenor al echipei este **Hennes Weisweiller**, profesor de educație fizică și autor a numeroase lucrări despre fotbal. El are la dispoziție un lot de 25 jucători dintre care, de bază, sînt următorii:

● **Wolfgang Kleff**, portar, 24 ani, joacă în fel de bine pe linia porții ca și în afara ei, a făcut de mai multe ori parte din lotul reprezentativ;
● **Hartwig Bleidick**, fundaș dreapta, 27 ani, apărător pur, de două ori internațional;
● **Klaus Sieloff**, „libero", 29 ani statură impresionantă, șut extrem de puternic, se intercalează deseori în atac, de 16 ori internațional;
● **Ludwig Müller**, fundaș central 30 ani, mic de statură dar extrem de combativ și decis, mare viteză de 36 ori internațional, una din cele mai serte valori ale echipei.
● **Hans Jürgen Wittkamp**, mijlocaș 24 ani, venit la echipă numai din acest sezon, supranumit „trădătorul" din cauza travaliului impresionant pe care-l depune;
● **Günther Netzer**, 27 ani, mijlocaș de atac unul dintre cei mai valoroși și poate cel mai controversat jucător din **Bundesliga**, de 26 ori internațional. Mare specialist al loviturilor libere și al celor de colț, din care marchează adeseori. Strategul echipei;
● **Dietmar Danner**, atacant, 21 ani, provenit din pepiniera clubului, mare speranță a fotbalului vest-german;
● **Herbert Wimmer**, atacant, 27 ani, joacă mai retras, de 11 ori internațional;
● **Josez Heynckes**, 26 ani, atacant, excepțional joc de cap, șut puternic cu ambele picioare, golgeterul echipei, de 15 ori internațional;
● **Ulriche Le Fevre**, 25 ani, de origine daneză, atacant, renumit pentru loviturile sale cu capul din care înscrie deseori, de 32 ori internațional în echipa reprezentativă a **Danemarcei**.

LEONIDA TONCU

NU NUMAI U. E. F. A., CI ȘI FEDERAȚIA GREACĂ

PANIONIOS — NICI UN JOC INTERNAȚIONAL TIMP DE DOI ANI!

Măsurile energice luate de **U.E.F.A.** pentru combaterea actelor de indisciplină de pe terenuri și a manifestărilor din tribune au întrunit aderiunea majorității federațiilor naționale afiliate. Și nu numai atît. Dar acestea din urmă au venit ele însele cu sancțiuni proprii, în fel de severe și în același scop.

Cazul cel mai semnificativ ni se pare cel din Grecia, unde însuși ministrul sportului, **C. Aslanidis**, a luat atitudine față de incidentele provocate de jucătorii echipei Panionios Atena în meciul cu Ferencvaros Budapesta. **„Comportarea jucătorilor clubului Panionios a fost nesportivă, contrară ideii de sport și a dăunat prestigiului sportiv al Greciei peste hotare. Pedepsele aplicate trebuie să constituie un exemplu și în primul rînd pentru jucătorii profesioniști, care încalcă disciplina"** — a spus d-sa.

Pentru clubul Panionios consecințele sancțiunilor luate de **U.E.F.A.** și mai ales de federația greacă sînt de-a dreptul catastrofale. Clubul, unul din fruntașele campionatului și Cupei, conta mult pe participarea la una din cupele europene. În urma sancțiunilor federației însă, el nu va mai putea disputa nici un joc internațional timp de doi ani! Din acest motiv va pierde și finala Cupei Balcanice, în care urma să întîlnească echipa **Besa** din **Kavaja (Albania)**. Deci, bugetul clubului este grav lovit de această interdicție. De asemenea, indirect, și echipa națională va suferi de pe urma pedepselor, deoarece cei mai buni jucători de la Panionios, internaționalii **Haitas** și **Dedes** (un redutabil golgeter) sînt excluși din lotul național pînă la finele lui 1972. Or, în această perioadă echipa Greciei are de jucat cu **Spania și Anglia** (în toamna aceasta), cu **Iugoslavia** și **Spania**, anul viitor în preliminariile campionatului mondial!

Ținînd seamă și de faptul că și alte federații naționale au procedat la fel, rezultă că **U.E.F.A.** și membrele sale fac front comun contra nesportivității de pe terenuri și din tribune, într-un moment în care era mai necesar poate ca oricînd.

extern MAGAZIN extern

TORRES I... BIS!

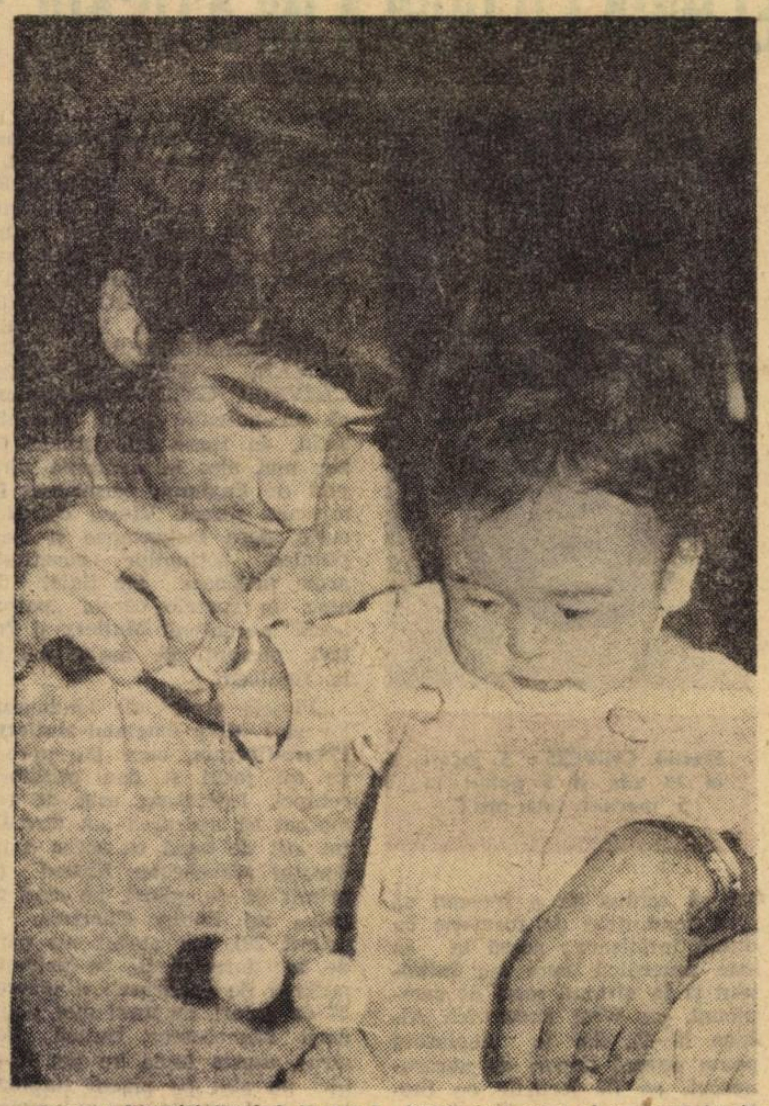

Portarul **Vittoriei Setubal, Torres I.**, fratele mai mare al cunoscutului internațional fost la **Benfica**, a apărut ieri pentru prima oară în fața liniei de atac a lui **U.T.A.** Între două meciuri, el se... joacă cu băiețelul său, instantaneu surprins de confratele nostru, **NUNO FERRARI**, din **Lisabona**, în ajunul plecării lui Torres I spre **Arad**. La 8 decembrie, la **Setubal**, atacanții arădeni se vor afla din nou în fața înaltului portar al **Vittoriei**.

SKOBLAR ÎN... DUBLU EXEMPLAR!

Cel mai fidel susținător al faimosului atacant al lui **Olympique Marseille** și cîștigătorul ultimei ediții a „ghetei de aur", **Iosip Skoblar**, este... tatăl său. **Skoblar-senior** a fost de cîteva ori la **Marsilia**, la partidele mai importante din campionat și, mai ales, la cele internaționale. Cum s-a întîmplat recent la întîlnirea **Ol. Marseille — Ajax Amsterdam**, cu prilejul căreia s-au fotografiat împreună.

DUBLĂ PERFORMANȚĂ

Internaționalul vest-german, Berti Vogts, *a fost desemnat — se știe — „fotbalistul anului 1971". Vogts a întrunit 225 de sufragii față de 154 cîte a obținut* Beckenbauer *și 133* Netzer.

Jucătorul Borussiei Mönchengladbach a reușit însă și o altă performanță : aceea de a obține diploma de sportiv perfect, în baza unor probe atletice și de natație. El le-a trecut între două ședințe de antrenament, cu următoarele rezultate : 12"4 pe 100 m., 5,20 m. la lungime, 8,68 m. la aruncarea greutății, 18'10" pe 5 000 m. și 7'10" pe 30 m. bras.

ECHIPA A FOST SALVATĂ

In Anglia, *la ora actuală face furori o echipă de amatori din comitatul* Sussex *Toți componenții acestei echipe sînt... infractori, deținuți în penitenciar. Conducătorii echipei, printre care și directorul penitenciarului, au intrat în panică pentru că ea este pe cale de a se dizolva ,deoarece majoritatea jucătorilor și-au ispășit pedeapsa și urmează a fi puși în libertate.*

Pentru a satisface dorința spectatorilor care vin în număr din ce în ce mai mare să vadă echipa evoluînd (46 goluri înscrise în șapte meciuri), se va ajunge probabil la o soluție salvatoare : jucătorii eliberați, se vor prezenta cu consimțămîntul lor și vor juca toate meciurile pînă la terminarea campionatului.

• De curînd, LA PADOVA, a avut loc un meci între selecționatele ITALIEI și ANGLIEI alcătuite din foști internaționali. Au evoluat printre alții : FIRMANI, GRATTON, MORA, STILES, GREAVES COHEN, WILSON etc. Revanșa acestui joc va avea loc în primăvara anului viitor la MANCHESTER.

• Liderul campionatului AUSTRIEI, ALPINE DONAVITZ, va efectua în cursul iernii un stagiu de pregătire de circa trei săptămîni în cunoscuta stațiune maritimă RICCIONE (Italia).

• Internaționalul vest-german HENNES KUPPERS a fost achiziționat de către echipa elvețiană F. C. LUGANO.

• In cursul recentului meci de campionat JUVENTUS TORINO — A.S. ROMA, cunoscutul arbitru LO BELLO a dictat una dintre cele mai rapide eliminări din istoria fotbalului. Jucătorul LIGUORI, de la A. S. ROMA, a fost trimis pe tuse pentru fault intenționat, la numai un minut și jumătate după ce a intrat în formație înlocuind pe unul din coechipieri.

• PANATHINAIKOS va juca în locul lui AJAX finala intercontinentală cu NACIONAL MONTEVIDEO. Primul joc va avea loc la 15 decembrie, iar celălalt, două săptămîni mai tîrziu. Un eventual al treilea joc va avea loc la RIO DE JANEIRO pe MARACANA.

• Din motive de ordin economic, orașul vest-german KÖLN nu va mai găzdui jocuri ale turneului final al C.M. ediția 1974, așa cum se hotărîse inițial. Municipalitatea nu poate acorda fondurile necesare lucrărilor de reamenajare și modernizare a stadionului.

• ATLETICO BILBAO a renunțat la serviciile antrenorului englez RONNIE ALLEN și, după ce o vreme conducerea tehnică a fost asigurată de fostul internațional GAINZA, acum a fost angajat definitiv francezul SALVATOR ARTIGAS.

• Se pare că situația de provizorat de la cîrma echipei reprezentative chiliene va lua sfîrșit. Actualii antrenori, RAUL PINO și LUIS VERA vor fi, pare-se, înlocuiți cu MIGUEL MONTUORI care în același timp a primit oferte și de la cîteva echipe de club ca UNIVERSIDAD CATOLICA, AUDAX și HUACHIZATE.

• Una din frunțașele fotbalului austriac S.K. VOESTLINZ va efectua în perioada 4—24 ianuarie 1972 un lung turneu peste hotare, urmînd a evolua la ATENA cu OLYMPIAKOS, în Arabia Saudită, în Liban și la întoarcere în TURCIA unde va întîlni succesiv pe FENERBAHCE, BESIKTAS și IZMIR.

• Cu cîteva zile în urmă la ROMA a avut loc un inedit meci de fotbal între două echipe de cicliști dintre cei mai cunoscuți. Căpitanii celor două echipe au fost FRANCO BITOSSI și, respectiv, FELICE GIMONDI, meciul fiind arbitrat de către HELENIO HERRERA.

UN PUMN = UN AN

Iată scena care a dus la suspendarea cunoscutului internațional brazilian, **Brito** pe timp de un an. Autorul agresiunii, **Brito**, în stînga, este cu greu reținut de un coechipier să nu continue atacul împotriva arbitrului. Conducătorul jocului se ferește de pe urma pumnului lui **Brito**. „Prețul" gestului irresponsabil al internaționalului brazilian se cunoaște : un an suspendare din activitate.

SWIFT, GIGANTUL...

In **Anglia**, o controversă aprinsă împarte astăzi lumea specialiștilor : care a fost cel mai valoros portar din istoria fotbalului englez, **Swift sau Banks ?**

Vă prezentăm pledoaria altei celebrități, **Tommy Lawton**, care este categoric pentru Swift. **„Era un veritabil personaj, povestește Lawton. Cu înălțimea sa de 1,91 m, cu masivitatea sa — avea 98 de kilograme — el poseda și un mare simț al umorului. Ne distra teribil pe noi, dar și tribunele (iată, Răducanu, ai un predecesor ! — n.n.). Îmi aduc aminte că, înaintea unui meci cu Portugalia, la Lisabona, Swift mi-a spus: Tommy, trebuie să-l ucizi pe portarul portughez, aud că este teribil ! Dacă, nu, îl voi omorî eu ! Am luat jocul în serios, de la început, și în 30 de secunde marcam primul gol. După alte cîteva minute, scorul era de 5—0. In poartă, poznașul de Swift rîdea... Ne ambiționase printr-o minciună fiindcă el știa foarte bine că portughezii nu alcătuiau la acea oră o echipă".**

Swift și-a pierdut viața în accidentul aviatic din 1958, de la **München**, acel accident în care au pierit și mulți alți jucători celebri, de la **Manchester United**. **Swift** însoțise echipa în calitate de ziarist.

RECORDURI...

Înlocuindu-l pe **Springer** cu fostul internațional **Koerner**, clubul **Rapid Viena** a stabilit un mic record în materie. Din 1969 și pînă acum, la conducerea sa tehnică s-au perindat nu mai puțin de șapte antrenori. Iată lista acestora : **Vytlacil, Koerner, Karl Rappan, Karl Decker, Koerner** (pentru a doua oară), **Springer** și **Koerner** (pentru a treia oară... în mai puțin de doi ani !). Nu se poate spune că clubul vienez nu găsește „soluții" foarte rapide...

Altă poveste, cu alt antrenor. Este vorba de un fost internațional italian, **Bolchi**, care a devenit antrenor-jucător la un club din divizia C. **Pro Patria**. Într-un recent meci, el se afla pe banca rezervelor. Cu 12 minute înainte de terminarea partidei, **Bolchi** a intrat pe teren. În secundele următoare el a marcat un gol și... a primit și un avertisment din partea arbitrului fiind suspendat pentru o etapă.

SIMBOL VIU...

Se știe că emblema echipelor franceze, la toate sporturile, este un cocoș. Cu o emblemă vie, cinci dintre internaționali s-au fotografiat înaintea meciului cu **Bulgaria**. Cocoșul, din fotografie nu pare prea... încîntat de situație, dar, în schimb, **Revelli, Blanchet, Lech, Michel** și **Loubet** (de la stînga la dreapta) par foarte veseli.

UN PORTAR SUI-GENERIS

Greu, dar plăcută sarcină și-a luat portarul clubului francez Paris S.G., **Guy Delhumeau** : să-l dreseze pe prietenul său „Chita" — care nu-i decît un tînăr... cimpanzeu — să-i deschidă poarta la antrenamente. „Chita" a început să deprindă... meseria de portar, dar încă nu-i în stare să-și... înlocuiască prietenul în poartă... Pînă una-alta, iată-l pozînd, împreună cu maestrul său.

FOTBAL
REDACȚIA ȘI ADMINISTRAȚIA
str. V. Conta nr. 16, etajul V, București, sectorul I, telefoane : 11.10.05 (centrală), 12.95.96

Prezentarea artistică : **Liviu BOBOCEA**
Prezentarea grafică : **Alexandru MUSCA**

U.T.A.—UN PAS MARE SPRE „SFERTURILE" CUPEI U.E.F.A.

U.T.A. — VITTORIA SETUBAL 3—0 (2—0)

AU MARCAT: Domide (min. 9), Sima (min. 16), Kun II (min. 65).

STADIONUL: U.T.A.; teren alunecos; timp frumos; spectatori 7 000.

U.T.A.: Vidac — Birău, Lereter, Pojoni, Popovici — Petescu, Domide — Sima (min. 75 Axente), Kun II, Broşovschi, Both.

VITTORIA: Torres I — Rebelio, Mendez, Correia, Carrico — Octavio (min. 60 Praia), Jose Maria, Matine — Guerreiro (min. 60 Arcanjo), Torres II, Jacinto.

ARBITRU: Antoine Querdeville (Luxemburg).

ARAD, 24. Doar 7 000 spectatori au preferat să vadă pe viu acest meci, renunțînd la micul ecran care transmitea o partidă dificilă a echipei naționale, pentru că echipa lor favorită întîlnea în turul trei al Cupei U.E.F.A. una dintre cele mai bune echipe portugheze. Ca adevărați suporteri ai U.T.A.-ei, ei au înfruntat frigul (aici la Arad a nins în noaptea dinaintea meciului) și n-au încetat nici un moment să-și încurajeze frenetic echipa din primul și pînă în ultimul minut de joc.

Meciul a avut trei perioade bine distincte. În primele 30 de minute echipa arădeană a desfășurat **un joc simplu dar eficace, a atacat continuu, cu multă ambiție și luciditate, neîngăduindu-i pe adversari să se apropie decît rareori de poarta lui Vidac.** Prin „un-doi"-uri executate în viteză dar și prin deschideri lungi pe aripi sau în adîncime în care erau angajați **Kun II, Both** sau **Sima,** prin rapide schimbări de locuri, gazdele și-au surprins deseori partenerii de întrecere reușind să înscrie două goluri de mare spectacol cu generozitate aplaudate de public **(Domide,** în stil englezesc, printr-un șut formidabil de la 25 de metri în colțul lung al porții și **Sima** în urma unei lovituri libere executată de **Lereter),** dar tot atît de bine ar mai fi putut înscrie două-trei goluri dacă **Both** și **Kun II** nu s-ar fi pripit ratînd din poziții ideale în care nu mai aveau în față decît pe portarul **Torres.**

Așa stînd lucrurile, dacă la pauză scorul ar fi fost de 4—0 sau 5—0 nimeni nu s-ar fi mirat nici chiar jucătorii oaspeți, surprinși și derutați de vigoarea atacurilor arădenilor.

După pauză, însă, în min. 53 **Kun II** și **Both** realizează o fază în care fac șah-mat apărarea adversă din nefericire cel de al doilea ratînd nepermis de ușor. Din acest moment U.T.A. slăbește vizibil ritmul începînd astfel a doua perioadă importantă a meciului în care ofensiva trece acum de partea oaspeților. Acțiunile lor tot mai insistente sînt orientate în general spre **Torres II** care în min. 57 s-a aflat la un pas de gol, dar spectaculoasa și recunoscuta sa lovitură de cap a fost cu multă dificultate respinsă de **Vidac.**

Pe fondul insistenței în atac a jucătorilor portughezi survine majorarea scorului : **Kun II execută pe poartă o lovitură liberă laterală, portarul intervine dar nu poate respinge mingea decît după ce aceasta depășise în aer linia porții : 3—0.**

Ultimele minute care ar corespunde cu o a treia perioadă distinctă a meciului poartă amprenta unui joc de uzură în care fotbaliștii arădeni par a fi la capătul puterilor. Ei își string totuși puterile în apărare depunînd eforturi deosebite pentru a menține scorul, lucru care în cele din urmă le-a reușit.

Înainte de meci, **Pojoni** — unul dintre cei mai buni jucători de pe teren alături de **Domide, Lereter, Kun II** și **Both** afirma : **„Dacă reușim să anihilăm pe atacantul Torres II, iar noi vom reuși să cîștigăm la două goluri diferență, avem mari șanse de calificare".** Iată așadar că doleanțele excelentului apărător arădean s-au împlinit.

Desigur sperăm cu toții că U.T.A. va aborda și partida din retur cu aceeași seriozitate, ardoare și putere de luptă, caracteristici esențiale ale echipei antrenată de **N. Dumitrescu** și va obține calificarea în turul următor al competiției.

Laurențiu DUMITRESCU

DECLARAȚII

N. DUMITRESCU (antrenor la U.T.A.): **„Am știut că Vittoria Setubal are tehnicitatea ca principala armă. Printr-un marcaj strict am reușit cred să le risipim speranțele într-un rezultat strîns. Scorul nu ne scutește de griji dar ne dă totuși mari speranțe".**

JOSÉ PEDRATO (antrenor la Vittoria Setubal): **„În primul rînd felicit pe U.T.A. pentru rezultatul obținut. A fost un joc frumos în care spectatorii au contribuit foarte mult la succesul echipei lor favorite prin modul cum au știut s-o susțină".**

DOMIDE : **„Sînt foarte fericit și sînt convins că ne vom califica mai departe".**

TORRES II: **„Am jucat pentru prima oară în acest an pe un teren moale ceea ce ne-a dezavantajat. U.T.A. a cîștigat pe merit dar noi nu am arătat adevărata valoare. O vom face în meciul retur. Folosesc prilejul de a felicita echipa națională a României pentru performanța realizată".**

CUPON DE PARTICIPARE

„TROFEUL REVISTEI FOTBAL" 1971

acordat celui mai bun fotbalist român al anului

1. . . . . .

2. . . . . .

3. . . . . .

4. . . . . .

5. . . . . .

Numele . . . . . .

Adresa . . . . . .

. . . . . .

Acest cupon, completat citeț, se trimite pe adresa : Revista Fotbal, str. Vasile Conta nr. 16, etaj 5, București, cel mai tîrziu pînă la data de 20 decembrie. Se va menționa pe plic **„Pentru anchetă".**

Numărul viitor al revistei

FOTBAL

va apărea JOI 2 DECEMBRIE, cu cronici și comentarii ale etapelor din campionatul Diviziei A.

TOTTENHAM O ECHIPĂ CU DUBLĂ ÎNFĂȚIȘARE ?

Mai sînt cîteva zile bune pînă la primul joc cu formația românească Rapid București, din „Cupa U.E.F.A." și totuși, Tottenham Hotspur — acest „11 de milioane" — îl privește și-l pregătește cu grijă. La 8 decembrie, pe teren propriu, băieții lui **Nicholsson,** antrenorul echipei, vor să-și asigure un avans care să-i scutească de emoții la returul din 15 decembrie, de la București.

Deocamdată, atenția este îndreptată în principal spre campionat, în care — după 17 jocuri (față de 18, cîte au susținut cele dinaintea sa) — ocupă locul 7, cu 21 puncte, la 7 distanță de liderul Manchester United, la 4 de echipele clasate pe locurile 2—3 și la 2 de cele de pe locurile 4—5. În același timp, preocuparea conducerii tehnice îmbrățișează problema, foarte delicată, a refacerii jucătorilor mult solicitați în acest sezon și în primul rînd a „piesele importante" ale echipei. **Chivers,** de pildă, socotind și partidele susținute cu echipa Angliei, a disputat cinci jocuri în 12 zile ! Pe de altă parte, accidentările constituie o altă problemă. **Mullery, Coates, Gilzean** au trecut succesiv în rîndul „indisponibililor temporari", dar au fost refăcuți rapid.

La Tottenham însă, nu se pune problema înlocuitorilor pentru că acest club dispune de o echipă de rezervă foarte bună și este bogat în jucători de rezervă. Formația cadeților n-a „încasat" decît un gol în 10 meciuri de campionat !

Ceea ce îl frămîntă pe **Nicholsson** însă, este altceva. Faptul că echipa sa a început să aibă tendințele de formație cu dublă înfățișare : acasă la ea este puternică, cum s-a întîmplat și în ultimul meci de campionat, cu West Bromwich Albion (3—2), dar în deplasare poate deveni uneori de nerecunoscut, ca în jocurile cu Stoke City (0—2) sau Manchester United (1—3), deși a aplicat o așezare 4—5—1, în care înainte a rămas doar **Chivers,** ca vîrf de lance.

Martin CHIVERS : 5 jocuri în 12 zile și 5 goluri în 5 meciuri inter-țări !

În general însă, Tottenham joacă după varianta 4—3—3, în care rolul principal revine liniei mediane **Mullery-Perryman-Peters,** ca acoperire a apărării și ca susținere a atacului. Ea constituie unul din atu-urile majore ale londonezilor, care alcătuiesc o „mașină" grea, puternică, dificil de dereglat. „11"-le-fanion : JENNINGS-KINNEAR, BEAL, MIKE ENGLAND, KNOWLES-MULLERY, PERRYMAN, PETERS-COATES, CHIVERS, GILZEAN, desfășoară un autentic fotbal britanic, solid, de mare angajament fizic, mai ales în apărarea dirijată de **England,** permanent în mișcare, direct. Viteza de execuție, pasa instantanee și simplitatea acțiunilor constituie arme prețioase ale liniei de atac, în spatele căreia „patrulează" necontenit **Mullery** și **Peters,** prezenți de multe ori și la finalizare !

„Piesele grele" ale londonezilor sînt **Mike England-Mullery-Peters-Chivers,** care fac aproape tot jocul și dau echilibru echipei. Interesant este de remarcat că apărarea s-a dovedit tot atît de bună ca aceea a liderului Manchester United (a primit 21 de goluri, pe cînd echipa lui Bobby Charlton a primit 20), iar atacul nu pare de loc inferior în ce privește puterea de realizare : a marcat 37 de goluri, cu unul mai puțin decît Manchester United. Desigur, aceste fapte nu pot fi și nici nu sînt pe placul Rapidului, dar lucrurile așa se prezintă la ora actuală și ele dau perspective bune lui Tottenham. Ce va fi însă, la 8 decembrie, vom vedea. Pentru că, probabil, și Rapid va avea ceva de spus.

ÎNCĂ 360 DE MINUTE DE JOC ÎN GRUPELE „CAMPIONATULUI EUROPEI"

● ȘASE ECHIPE OFICIAL CALIFICATE
● REPREZENTATIVELE UNGARIEI ȘI ANGLIEI, PRACTIC AJUNSE ȘI ELE ÎN SFERTURILE DE FINALĂ ALE MARII COMPETIȚII

Toamna fotbalistică a **Europei,** care a început să simtă rigorile unei vremi nu prea prietenoase, are misiunea să stabilească pe cele opt selecționate care au dreptul să participe la sferturile de finală ale competiției rezervate lor. Și pe „vedetele" sferturilor de finală, din cele trei întreceri europene intercluburi, tot sezonul de toamnă le decide. Pentru **„Cupa campionilor"** și **„Cupa cupelor"** decizia a și fost rostită ; mai rămîne doar sentința pentru **„Cupa U.E.F.A.",** care a programat ieri prima manșă a optimilor.

Să rămînem doar la **„Campionatul Europei".** Cu partidele disputate sîmbătă, duminică și ieri, în toate cele opt grupe au mai rămas de jucat doar patru întîlniri și anume : în grupa a II-a, partida **Bulgaria—Franța** (4 decembrie) ; în grupa a III-a, **Grecia—Anglia** (1 decembrie) ; în grupa a IV-a, **Irlanda—Spania** (data nu este încă stabilită, n-ar fi exclus ca irlandezii să piardă prin neprezentare sau să dispute și returul într-un oraș spaniol) și, în grupa a VIII-a, **Turcia—Polonia** (la 5 decembrie). Deci încă 360 de minute de joc și marea întrecere a selecționatelor europene ne va spune „la revedere" pînă în săptămînile din primăvară cînd va programa ultimele acte : sferturile de finală și, apoi, în cadrul turneului de patru (care se va disputa probabil în **Anglia),** semifinalele, jocul pentru locurile 3—4 și finala.

Acum, un rapid „inventar" al grupelor.

La ora actuală sînt, oficial calificate, echipele **României** (în grupa I), **Uniunii Sovietice** (în grupa a IV-a), **Belgiei** (în grupa a V-a), **Italiei** (în grupa a VI-a), **Iugoslaviei** (în grupa a VII-a) și, **R.F. a Germaniei** (în grupa a VIII-a). Practic, pot fi considerate trecute în următoarea fază a competiției și marile favorite din celelalte două serii. Este vorba de echipa **Ungariei,** în grupa a II-a, pe care numai o victorie, în deplasare, a echipei **Franței** în dauna celei a Bulgariei și, notați bine, o victorie la mai mult de trei goluri diferență o poate detrona. Ceea ce, dați-ne voie să acceptăm numai prin absurd, chiar dacă ne aflăm la fotbal ! Iar selecționata condusă de **Alf Ramsey** s-ar da la o parte, spre a face loc echipei **Elveției,** dacă ar fi învinsă la o diferență similară, pe stadionul din **Atena** de către reprezentativa gazdă. Ceea ce, de asemenea e greu de acceptat.

Ultimele evenimente ale preliminariilor ne reține atenția prin performanța echipei **Belgiei,** care a obținut nu numai un foarte important egal la **Lisabona,** un egal însemnînd calificarea, ci și aprecierea spectatorilor și a specialiștilor. „Diavolii roșii", conduși de **Goethals,** selecționerul care culege satisfacții tîrzii — după eșecul mexican — anunță o frumoasă carieră în competiția europeană. **„Squadra azzurra"** n-a forțat cine știe ce în partida sa de duminică, de pe stadionul olimpic din **Roma,** cu echipa **Austriei.** Obligat de meciul **Juventusului** cu **Aberdeen** să renunțe la încercarea unui masiv grup de tineri, toți de la clubul din **Torino,** selecționerul **Valcareggi** a amînat „infuzia de tineret" a reprezentativei pentru o altă dată. Ar mai fi de notat egalul obținut de unsprezecele **Poloniei** (cu **Szeja,** de la **Zaglebie,** în poartă !) la **Hamburg,** în fața reprezentativei vest-germane.

EVRIUJIHIN (tricou alb), una dintre „piesele majore" ale reprezentativei U.R.S.S., în luptă cu **Best** (Irlanda) în meciul de la **Belfast** contînd pentru preliminariile „Campionatului Europei"

Anunțăm pe cititorii noștri că a început reînnoirea abonamentelor la ziare și reviste pentru anul 1972.

ABONAȚI-VĂ DIN TIMP și pe termene cît mai lungi pentru a vă asigura continuitate în primirea revistei

FOTBAL

PREȚUL UNUI ABONAMENT ESTE DE 104 LEI PE TIMP DE UN AN, 52 LEI PE ȘASE LUNI ȘI 26 LEI PE TREI LUNI.

Abonamentele se fac prin oficiile și agențiile P.T.T.R., factorii poștali și difuzorii de presă din întreprinderi și instituții.

Reînnoiți-vă abonamentul pentru anul viitor la revista

FOTBAL

Redacția și administrația : str. Vasile Conta nr. 16, București. Tiparul I. P. Informația, str. Brezoianu, nr. 23—25, București.

FLAVIUS DOMIDE
(U.T.A.)

MIERCURI, DOUĂ ECHIPE ROMÂNEȘTI EVOLUEAZĂ, ÎN DEPLASARE, ÎN CUPA U.E.F.A.

• SE VA DOVEDI SUFICIENT, LA SETUBAL, AVANSUL DE 3 GOLURI AL U. T. A.-ei ?

• LA LONDRA, RAPID SUSȚINE PRIMA MANȘĂ A DIFICILEI CONFRUNTĂRI CU TOTTENHAM

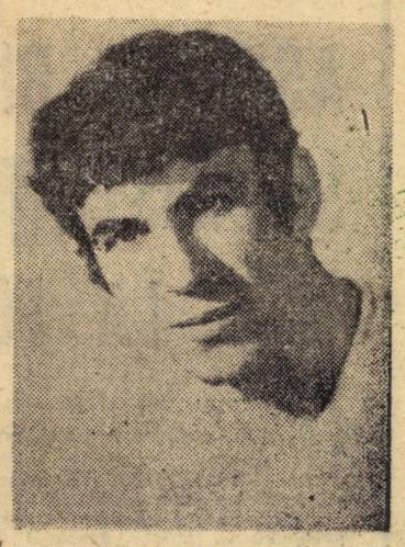

NICOLAE LUPESCU
(Rapid)

PROLETARI DIN TOATE ȚĂRILE, UNIȚI-VĂ !

FOTBAL

REVISTĂ SĂPTĂMÎNALĂ
ANUL VI
288
101
2 DECEMBRIE 1971
12 PAGINI
2 LEI

CAMPIONATUL DIVIZIEI A A REINTRAT ÎN DREPTURI

DINAMO
a cîștigat derbiul de ieri: 1—0 cu
STEAUA

CITIȚI ÎN PAGINILE 4, 5 ȘI 12 COMENTARII ASUPRA PARTIDELOR DIN ETAPELE 11 ȘI 12

CITIȚI ÎN PAGINILE 6 - 7 :

ECHIPA NAȚIONALĂ LA TRECUT, PREZENT ȘI VIITOR

- DRUMUL REPREZENTATIVEI ROMÂNIEI SPRE CALIFICARE
- SCURTE PREZENTĂRI ALE EVENTUALILOR NOȘTRI ADVERSARI ÎN „SFERTURILE" DE FINALĂ ALE C. E.
- CRONICA DEBUTANTILOR

LA ÎNCHEIEREA TURULUI CAMPIONATULUI DE JUNIORI

(COMENTARII, CLASAMENTE)

BUCUREȘTI. Duel aerian pentru balon, cîștigat cu autoritate de Cheran. De la stînga la dreapta : Doru Popescu, Sătmăreanu II, Năstase și Cheran.
Foto : V. ONESA

Biblioteca

ASPECTE DIN PREGĂTIREA ȘI ASISTENȚA PSIHOLOGICĂ LA FOTBALIȘTI

Dintre problemele de psihologie aplicate în sport, pregătirea și asistența psihologică reprezintă una din principalele trepte ale instruirii. Nu este ramură sportivă în care această problemă să nu-și găsească un larg interes. Este normal deci ca și în fotbal pregătirea și asistența psihologică să preocupe din ce în ce mai mult pe cei care dirijează și poartă răspunderea acestei activități, începînd chiar cu primele competiții ale copiilor și juniorilor și terminînd cu marile întreceri ale loturilor reprezentative, în țară și peste hotare.

Pentru a putea face însă pregătire și asistență psihologică este nevoie mai întîi de o cercetare, de o investigare de tip psihodiagnostic. Deoarece nu vom putea opera asupra factorilor sau proceselor psihice decît prin tr-un diagnostic bine precizat, singurul care ne poate indica și mijloacele psiho-terapeutice corespunzătoare.

Psiho-diagnosticul (depistarea unor trăsături psihologice deficitare sau a unor manifestări psiho-patologice) este opera antrenorului, medicului și acolo unde este posibil, a psihologului. La această depistare mai pot ajuta familia, școala, prietenii, conducătorii clubului, uneori arbitrii și chiar sportivul însuși. Dintre toți cei citați însă, **primul rol îl au antrenorul și medicul.** Aceștia trebuie să cunoască trăsăturile psihologice ale sportivilor (pozitive sau negative) și să aprecieze corect potențialul lor neuropsihic, atît pe plan individual, cît și la nivel de echipă.

Ei trebuie să cunoască, de asemenea, și posibilitățile de compensare a acestora ca să poată interveni, la timp și cu eficiență, maximă. Acest deziderat implică o cunoaștere totală, precisă și corectă a personalităților psihice prezente în grupul cu care lucrează. Urmărirea atentă a vieții lor psihice (reacțiile în diferite circumstanțe, receptivitatea sau refractarismul etc.) ne vor ajuta în tentativa noastră cu scop terapeutic.

CUNOAȘTERE ȘI AUTOCUNOAȘTERE

Strîns legat de problema cunoașterii este și aceea a **autocunoașterii sportivului.** În momentul în care pe acesta îl cunoaștem foarte bine îl putem ajuta să se și autocunoască. Operația nu este simplă. Ea reclamă pricepere, tact și perseverență.

Cunoașterea și autocunoașterea sînt cele două condiții fără de care nu se poate face pregătire și asistență psihologică. Cînd sportivul este conștient de „cît este" și că nu este „cît se crede" el poate fi corectat. Recunoașterea cinstită a „ceea ce este" reprezintă o problemă dificilă și de durată. Sportivul ajutat de noi se va autourmări atent, chiar de la începutul activității sale. El se va convinge de realitatea aprecierilor noastre, va înțelege că „rău" nu trebuie căutat neapărat în jur, ci în propria-i casă; în structura sa psihologică care poate fi remediată printr-o autoeducație. El va înțelege că acest „rău" este determinat de o viață psihică perturbată de anumite conflicte intime sau din afară, de care este sau nu încă conștient. Perceperea deformată a propriilor greșeli, învinuirea altora pentru faptele proprii determinate de lipsa autocunoașterii provoacă conflicte de grup dăunătoare lui și acelora cu care trebuie să colaboreze. Colaborarea sinceră, determinată de un interes comun realizează un consum de energie redus, o atmosferă de înțelegere sănătoasă, atît pentru cel în cauză, cît și pentru cei care îl conduc. El va trebui să înțeleagă că nimic nu se face fără efort — fizic și nervos — că munca este o virtute și că numai cu o astfel de percepere sănătoasă a efortului se ajunge la performanțe, la realizarea succeselor mari. Altfel, fără această înțelegere se ajunge adeseori la discuții sterile, la certuri permanente și grave, ce sfîrșesc prin pierderi inutile.

Pe de altă parte și critica exagerată a unor manifestări necorespunzătoare în antrenament și în joc, determinate de cunoașterea posibilităților psihice ale sportivului, duce la insatisfacție, la umbrirea muncii, la stări psihice necorespunzătoare

FACTORI CARE DĂUNEAZĂ

În continuare să încercăm a trece în revistă o serie de manifestări nesănătoase pe plan psihic, declanșate de o serie de factori pe care i-am grupat în două categorii principale: a) **factori specifici sportivi;** b) **factori extrasportivi.**

Din prima grupă amintim: sentimentul de superioritate sau de inferioritate față de adversar; experiențele umilitoare din competițiile anterioare; mediul; relațiile nesănătoase cu semenii și societatea; laudele nemeritate adresate unor colegi de echipă; necunoașterea meritelor și sacrificiilor personale, obstacole în calea realizării propriilor aspirații; pretențiile exagerate din partea antrenorului, conducerii, publicului etc. Dintre factorii extrasportivi amintim doar cîțiva: conflicte familiale (neînțelegeri cu părinții, neînțelegerile dintre părinți, dintre soț și soție), conflicte în școală sau profesionale, regimul de muncă etc.

Toate aceste stări pot provoca sportivului o neliniște dublată de o timorare generală, exprimînd nu numai teama de insucces, ci chiar și aceea de succes care duce la inhibiție, cînd competitorul dorește să piardă temîndu-se de consecințele victoriei. La acestea mai pot fi adăugate și alte temeri care provoacă în mod obișnuit starea de timorare: teama de accident, de supraantrenament, de un anumit adversar etc.

Cunoscînd cauzele care determină aceste stări le putem înlătura metodic, vom putea face psihoterapie, dînd astfel un ajutor psihologic celor care au nevoie în aceste situații. Deoarece cauzele răului pot fi personale sau datorită greșelilor unor coechipieri este imperios necesar a fi cunoscute bine conflictele care le-au generat. Și vom analiza astfel atît conflictele personale cît și cele cauzate de relațiile interpersonale (dintre jucători, pe de o parte, și dintre jucători, antrenori sau conducători, pe de altă parte) mergînd pînă în intimitatea vieții lor extrasportive: școală, familie, prieteni. Analizînd cauzele unui insucces după o competiție vom căuta întotdeauna să le remediem, îmbunătățind în felul acesta pregătirea psihologică pentru etapa următoare. În privința jucătorului — analizat individual sau în grup — vom urmări gradul de afinitate, de indiferență sau de respingere față de ceilalți coechipieri. Jucătorul de care ne legăm munca și speranțele noastre trebuie astfel foarte bine cunoscut. Și dintre trăsăturile de personalitate ale sportivului este necesar a fi investigată înainte de toate energia sa neuro-psihică, factorii psihici jucînd un mare rol în performanță, deoarece ei repezintă potențe uriașe compensatoare pentru unele deficiențe biologice. Pentru că există energii neuro-psihice debordante, care dau vitalitate organismelor mai puțin dotate fizic și care joacă un rol mai important în performanță decît chiar potențialul lor biologic.

ATITUDINI ȘI ATITUDINI...

În același domeniu al studiului psihologic asupra jucătorului se impune și interesul în ceea ce privește constanța sau inconstanța în comportamentul acestuia. Inconstanța are întotdeauna o cauză ce trebuie bine depistată. Uneori această cauză poate fi o boală organică nedeclarată de sportiv de care însă medicul își va da imediat seama indicînd și tratamentul corespunzător.

Una dintre problemele care adeseori perturbă relațiile dintre jucători sau dintre jucători și antrenori este și aceea a înfrîngerilor. Jucătorii trebuie să înțeleagă că este firesc să se întîmple și așa; că este normal să se întîlnească adversari cu o pregătire bună sau foarte bună, superioară lor; că în întreceri înfrîngerile sînt inerente; că cineva trebuie să piardă. Totul este însă să știi cum să te prezinți în fața insuccesului: onorabil, cu demnitate, fără lamentări și acuzații reciproce; să-ți recunoști sincer greșelile făcute înainte și în timpul competiției; să știi să-ți birui decepția față de adversar și să-l feliciți pentru corectitudinea și frumusețea jocului, pentru superioritatea sa tehnică și tactică. Pentru că, chiar pierzînd, jocul frumos și corect atrage simpatia tribunelor și chiar a suporterilor inițial ostili. Și această atitudine nouă a spectatorilor înseamnă în fond un succes, preferabil unei victorii realizate în condiții necinstite (agresivități, invective, tranzacții, acte de nesupunere).

Tot în cadrul acțiunii de cunoaștere în scop psiho-terapeutic va trebui să știm și care este atitudinea jucătorilor față de efort, față de muncă în general. În cantonament, la antrenament și în tot restul timpului vom urmări manifestările lor față de această problemă, adică înțelegerea despre scopul și rolul pregătirii; vom urmări atitudinea lor față de miza jocului, de indicațiile primite din partea antrenorului; reacțiile față de public, față de arbitraj, de conducători etc.

Și acțiunea de stimulare face parte tot din pregătirea psihologică a sportivului. Stimulentul material însă nu trebuie să guverneze viața sa competițională. De altfel, această modalitate de rezolvare nu aparține nici antrenorului și nici medicului. Aceștia vor apela însă la stimulentul cu efect moral, încercînd a obține prin lucruri mărunte efecte psihologice mari. Dintre mijloacele recomandate se poate apela la următoarele: folosirea aparatului de fotografiat sau de filmat, prezența gazetarilor sau a unor persoane străine care pot stimula pasiunea și ambiția etc. Toate aceste pregătiri vor avea ca efect ridicarea tonusului emoțional al echipei și vor contribui într-o bună măsură la realizarea victoriei.

CÎTEVA CONCLUZII

Încercînd acum o formulare a concluziilor legate de problema în discuție vom sintetiza astfel ideile expuse mai sus:

1. **colaborarea dintre antrenor și medic este o obligație și un principiu de bază al pregătirii și asistenței psihologice;**

2. **tratamentul psihologic are un caracter atît individual, cît și colectiv.** Individualizarea cu scop psiho-terapeutic este asemănătoare cu aceea din pregătirea sportivă, datorită particularităților psihologice individuale;

3. **nu se poate face pregătire și asistență psihologică decît în baza unei bune cunoașteri a tuturor proceselor psihice individuale și colective determinate de competiție;**

4. **numai prin ștergerea conflictelor, indiferent de natura lor, se poate ajunge la o bună coeziune de grup;**

5. **pe lîngă pregătirea fizică și tehnico-tactică, pregătirea și asistența psihologică finalizate prin afectivitatea, respectul și încrederea dintre jucători și antrenori rezolvă și problema succesului competițional.**

În încheierea acestor rînduri, cîteva cuvinte adresate acelora care-și fac ucenicia în această disciplină sportivă. Elementele mai tinere (copiii și juniorii) trebuie să înțeleagă că **nu rezultatul întrecerii hotărăște consacrarea lor, ci jocul frumos, cinstit, determinat de o bună pregătire fizică, tehnică și tactică, care pînă la urmă dezamează chiar și pe cel mai înverșunat suporter advers.** Stimulentul acestor vîrste trebuie să fie, în primul rînd, moral. Pregătirea psihologică trebuie să fie axată în sensul cîștigului moral, superior formelor de succes material, puțin viabile.

Jucătorul tînăr trebuie să lupte înainte de orice pentru triumful grupului al cărui produs este și care l-a ridicat pe podiumul împlinirii visurilor sale. Aspirația pentru promovare într-un lot superior va putea fi legitimă numai atunci cînd disciplina sa sportivă este fără reproș, cînd și-a însușit o pregătire de calitate și cînd demnitatea și onoarea i-au rămas nepătate.

Dr. CR. ȘTEFANESCU

ILIE SAVU — antrenor

JOCUL LA MIJLOCUL TERENULUI

S-a afirmat și demonstrat întotdeauna că de modul cum o echipă își organizează jocul la mijlocul terenului — zonă denumită, de altfel, și **de construcție** — aceasta va reuși să atingă, sau nu, un bun nivel de joc, și implicit să-și apropie sau nu victoria. În condițiile însă, în care astăzi specialiștii caută forme noi de exprimare în gîndirea fotbalistică, manifestate sub toate raporturile (concepție, sistem, tactică) se impune a analiza succint și importanța jocului în această zonă, cea mai întinsă de altfel în actualele împrejurări.

Pornind fie și numai de la diferite așezări în teren (1—4—2—4, 1—4—3—3, 1—1—4—2—3, 1—4—4—2) ne putem da lesne seama că optica specialiștilor din lumea întreagă, legată de organizarea jocului în zona de mijloc a terenului este foarte diversă. Distingem astfel mai multe orientări:

- **echipe care acordă aceeași importanță, de pînă acum, jocului la mijlocul terenului;**

- **echipe care, atît prin așezare, cît și prin concepție de joc, pun mai puțin preț pe jocul în această porțiune de teren, fiind preocupate în special de rezolvarea cît mai simplă a celor două situații fundamentale (atac și apărare) cedînd în mod deliberat adversarului spațiul de acțiune din această suprafață de teren;**

- **echipe care acordă o importanță sporită jocului în zona centrală și care acționează în consecință, atît ca așezare** (aglomerarea cu un număr sporit de jucători), **cît și ca orientare** (ținerea cît mai mult a balonului după variante ca: temporizare, înghețarea jocului etc).

Fără îndoială că o adaptabilitate cît mai variată, cît mai elastică, în funcție de cerințele specifice ale jocului — mereu altele — este răspunsul cel mai bun la întrebarea „cum trebuie jucat la mijlocul terenului". Personal, înclin spre o dispunere a forțelor în această zonă, astfel: **cu patru jucători atunci cînd adversarul trece la atac, situație în care cei doi mijlocași clasici li se mai alătură, pe rînd, cîte doi jucători din linia de atac, mărindu-li-se astfel și zonele de activitate ale celorlalți înaintași, și cu doi sau chiar un jucător atunci cînd echipa se găsește în atac.**

Privind însă lucrurile la modul general, de principiu, și încercînd a sintetiza acum principalele aspecte legate de importanța și eficacitatea jocului în zona de mijloc, consider necesar a preciza următoarele:

— jocul la mijlocul terenului, cu toate condițiile noi în care se desfășoară (ritm, viteză, angajament pronunțat) **nu și-a pierdut deloc din importanță** și trebuie considerat în continuare cel puțin la fel ca și pînă la epoca, să-i zicem, mai modernă a fotbalului;

— ocuparea acestei suprafețe de teren trebuie să se facă **cît mai rațional posibil și cît mai divers,** în funcție de o serie de factori: calitățile jucătorului unei echipe și mai ales ale mijlocașilor; în funcție de adversar, de importanța jocului, de locul disputării lui — acasă sau în deplasare — de evoluția scorului;

— orientarea jocului în această zonă de teren trebuia să se facă **cît mai judicios și mai variat,** legat de desfășurarea ostilităților. Astfel, nu este exclusă clasica „țesătură de pase" la mijloc, atunci cînd adversarul este bine organizat în sistemul său defensiv și cînd printr-o circulație cît mai intensă și mai rapidă a balonului se încearcă dizlocarea apărării de pe pozițiile pe care le ocupă; sau traversarea foarte rapidă a acestei zone, fie prin pasă directă — situația clasică de contraatac — fie printr-o combinație de numai două-trei pase, purtată cu repeziciune pentru a surprinde adversarul. Și, în sfîrșit, trecerea prin suprafața de la mijlocul terenului, printr-o circulație variată ca ritm a balonului: combinații mai lente alternate cu altele, realizate într-o viteză sporită, de obicei pe măsură ce acțiunea se apropie de zona finalizării;

— **pregătirea complexă a fotbaliștilor,** indiferent de postul pe care-l ocupă în echipă, pentru a putea răspunde sarcinilor jocului de la mijlocul terenului, dat fiind că în actualele condiții fiecare — cu excepția doar a portarului — este chemat să acționeze în această zonă.

De aici și necesitatea ca jucătorii să devină mai completi în sensul de a-și putea asuma **atît sarcini defensive** (marcaj, deposedare, intercepții), **cît și ofensive,** ca acelea ale integrării în combinații de rafinament și finalizare.

Consider că jocul la mijlocul terenului nu și-a pierdut astăzi cîtuși de puțin din importanța sa majoră și chiar tradițională, de el depinzînd în bună măsură cheia succeselor unei echipe. Bineînțeles, numai în condițiile în care progresele legate de evoluția fotbalului în ansamblu sînt raportate judicios și la acest aspect.

DRAGOȘ COJOCARU
antrenor la Politehnica Galați

Specialiștii cuvîntul

PRONOSPORT

Pronosticurile noastre la concursul nr. 49 din 5 decembrie 1971:

1. Sport Club—Dinamo	**1**
2. F.C. Argeș—Jiul	**1**
3. Steaua—C.F.R. Cluj	**1**
4. „U" Craiova—Crișul	**1x**
5. Poli.—Steagul roșu	**1**
6. „U" Cluj—Farul	**1**
7. Atalanta—Varese	**1**
8. Bologna—Internazionale	**1x2**
9. Catanzaro—Fiorentina	**x2**
10. Lanerossi—Napoli	**1x**
11. Roma—Cagliari	**1x**
12. Sampdoria—Verona	**1**
13. Juventus—Torino	**x**

ÎN 7 ZILE

● PARCĂ NE LIPSEȘTE CEVA... ● BILANȚ ȘI PERSPECTIVĂ ● DECEMBRIE NU E LUNĂ PENTRU FOTBAL ● LUCESCU LĂRGEȘTE CONȚINUTUL NOȚIUNII DE „FAIR-PLAY" ● VĂ INVITĂM SĂ VĂ FACEȚI ALEGEREA ● VELEITĂȚI CARE SE CONFIRMĂ

Farmecul campionatului este o realitate ; nici o competiție **internă**, de alt gen, nu l-ar putea înlocui. Dar, să mărturisim că — trecînd și meciul cu Cehoslovacia și cel cu Țara Galilor — **parcă ne lipsește, totuși, ceva...** Discuțiile asupra echipei naționale, emoțiile și calculele cu care întîmpinăm aproape fiecare angajare a „tricolorilor", fie ea și amicală, interesul cu care mergem la meciurile de campionat, pentru a vedea dacă Răducanu mai gafează, dacă Năstase poate fi o soluție sau dacă Neagu își revine la forma care l-a recomandat de atîtea ori ca „puncheur" al atacului reprezentativ, toate acestea nu pot fi suplinite de un final de sezon relativ tern, care n-are nici măcar atributul pronunțării verdictului în disputa titlului sau a celei a retrogradării și care, în plus (sau, ca sens, în minus...) vine și cu **dezavantajul unei aglomerări de program cam nefaste**, mai ales acum, în condițiile unei premature înrăutățiri a vremii.

Duminica aceasta, de exemplu, presupusul „apetit de campionat" a fost sever infirmat. Internaționalii lui Dinamo n-au atras decît circa 6 000 de spectatori ; răsfățații Giuleștiului, dacă au adunat, la un meci care suporterilor lor le promitea... „chermeză", vreo 2 000 **de spectatori...** Nici revelația turului, Sport Club Bacău, față de care s-ar presupune că publicul local manifestă acum un special atașament, n-a atras mai mult de 5 000 de spectatori, după cum, la Iași, credeam că va veni mai multă lume la mult trîmbițata întîlnire Poli — Steaua.

Întrebat, într-o conferință de presă, cu ocazia vizitei recente la București, care e poziția U.E.F.A. față de **proiectul unui campionat european interclubur cu caracter permanent**, dl. Gustav Wiederkehr se îndoia de șorții de reușită ai unei atari competiții, pornind de la ideea că **scoaterea unei echipe campioane, chiar numai pentru un an, din campionatul său național ar prejudicia interesului publicului față de intrecerea maximă internă**. Premisa este discutabilă... Oare atracția actualei noastre Divizii A este mai mare decît dacă s-ar fi disputat — luăm exemplul cel mai recent — fără Dinamo București, pe care l-am fi văzut sau urmărit în meciuri duminicale cu Ajax Amsterdam, Arsenal Londra, T.S.K.A. Moscova, Benfica Lisabona sau Standard Liege ?...

Opinia publică fotbalistică de la noi are reale motive de satisfacție după bilanțul 1971 al echipei naționale, pe care — de altfel — îl publicăm în paginile de mijloc ale numărului de azi.

Faptul că am cîștigat grupa preliminară a Campionatului european și că avem prima șansă în confruntarea cu Danemarca pentru turneul final olimpic (victoria la două goluri diferență sau chiar un 1—0 la București ne-ar fi de ajuns) reprezintă „puncte forte".

Firesc, ne gîndim acum la anul viitor, cu mult așteptatele sale „sferturi" ale C.E., în primul rînd. Că vom cădea cu Anglia sau cu Italia, cu U.R.S.S. sau cu Iugoslavia și că în această fază superioară vom fi, poate, eliminați, trebuie **— în această fază de dezvoltare atinsă de fotbalul românesc** — să ne intereseze și eventual SĂ NE AFECTEZE mai puțin. Calificarea pentru Mexic, prezența noastră bine conturată de la Guadalajara, clasarea printre primele opt echipe naționale europene **(pe bază de competiție și nu de clasament subiectiv**, pe criterii arbitrare, de genul celor publicate anual de „France Football") reprezintă PERFORMANȚE REALE, **pe care trebuie să le apreciem**. Și, mai ales, pe care SĂ NU LE UITĂM dacă în primăvară vom face (exemplul e luat la întîmplare) cu R.F.G. 0—2 la München și „numai" 1—0 la București.

Mai mult chiar, poate n-ar fi rău să ne întrebăm — încă de pe acum, într-o perioadă urmînd unui succes — dacă **nu cumva performanțele echipei naționale sau ale unor echipe de club sînt mai bune decît cele la care am avea dreptul să aspirăm față de numeroasele probleme de organizare, de structură, încă insuficient puse la punct în fotbalul nostru ...**

Temerile legate de alcătuirea programului acestui tur de campionat se dovedesc îndreptățite. Ne-am aglomerat cu un final de cinci etape în interval de 15 zile, patru dintre ele intrînd în decembrie ! Lucru neobișnuit, greșeală de pe urma căreia suferă atît **nivelul partidelor** (desfășurate pe terenuri improprii unui joc de calitate), cît și **munca de instruire** și — aspect ce nu trebuie trecut cu vederea — **casieriile cluburilor**, pentru că vremea rece, ploioasă ca și „orele mici" de începere (fatale, în decembrie) alungă spectatorii. De ce s-a ajuns aici ? Argumentul că iarna s-a grăbit nu e de luat în considerație pentru că — excepțiile sînt doar excepții ! — **decembrie nu este, în condițiile climei noastre, o lună de jucat fotbal, mai ales în ritmul a cinci etape miercuri-duminică !** Credem că programul a fost, de la început, greșit conceput. Într-adevăr, primele zece etape (august-octombrie, cînd timpul a fost favorabil) s-au jucat **numai duminica**. De ce — dacă datele erau insuficiente din cauza calendarului internațional — nu s-au programat **etape miercurea în prima parte a sezonului**, ceea ce ar fi fost mai avantajos din toate punctele de vedere ? În orice caz, se conturează din nou, pentru multe echipe, o vacanță (reală) de iarnă foarte scurtă, de atîtea ori incriminată atît de jucători, cît și de tehnicieni.

București, joi 26 noiembrie, ora 7 dimineața, în hall-ul Hotelului Ambasador...

Înconjurați de valize, jucătorii echipei reprezentative a Țării Galilor așteaptă autobuzul care-i va duce la Aeroportul Otopeni.

Deodată, fac ochii mari. Pe ușă, apare... Mircea Lucescu. Îi salută, le strînge mîinile.

— Cu ce treburi ești, pe aici, la ora asta ?, îl întreabă, surprins, Ron Davies.

— Am venit să vă conduc la aeroport...

Scurt moment de tăcere. Britanicii se privesc unul pe altul, apoi Millington îl îmbrățișează pe căpitanul echipei noastre naționale. Și spune, ca pentru sine : **„Nicăieri, în lume, pe unde am umblat, căpitanul echipei cu care am jucat nu ne-a condus, la plecare... It's a real fair-play"...**

Ancheta noastră de sfîrșit de an se desfășoară în mijlocul unui interes general, pe care-l probează nu numai miile de plicuri pe care le-am primit pînă acum și care cuprind „voturile" iubitorilor de fotbal din toate colțurile țării, ci și paginile de comentarii care însoțesc cupoanele de participare. Faptul că desemnarea celui mai bun fotbalist român al anului se face printr-o LARGĂ ȘI COMPETENTĂ CONSULTARE, în afară de **cititori** dîndu-și concursul la stabilirea rezultatului final **antrenorii divizionari A, ziariștii și comentatorii, radio-t.v.** ca și... **notele obținute** pe întregul an, **conferă anchetei noastre un prestigiu, o garanție de seriozitate** pe care o apreciază atît publicul, cît și forurile sportive.

Desigur, și dv. doriți ca rezultatul final să fie cel mai just, cel mai real.

Așa încît... cuponul din pagina a 12-a vă invită să vă înscrieți printre participanți. Poate conta fotbalistul dv. favorit pe un vot în plus ?

Liderii autoritari ai celor două serii de Divizia B, (au cîte 5 puncte avans!) **Sportul studențesc** și **C.S.M. Reșița** își validează, la încheierea turului, aspirațiile la fotolii divizionare A. Studenții bucureșteni înregistrează și performanța (rărisimă la divizia secundă !) de a termina o jumătate de competiție cu cifra zero pe coloana meciurilor pierdute.

Simpatia noastră față de două echipe cu **tradiție** în fotbalul românesc ne îndeamnă ca, o dată cu felicitările cuvenite, să adăugăm și urarea de a-și reedita și în primăvară bunele comportări din sezonul pe care l-au încheiat duminică.

Radu URZICEANU

ARBITRUL, FACTOR EDUCATIV DE IMPORTANȚĂ DEOSEBITĂ

PUNCTE DE VEDERE

Problema educației fotbaliștilor noștri constituie una din preocupările majore și active ale federației de specialitate. În consfătuirile ce le-a ținut la București cu conducători din cluburi, forul de specialitate a analizat toți factorii care contribuie la educarea sportivului, a cărei expresie pregnantă este **disciplina pe stadion, în fața publicului spectator, devenit cu timpul tot mai exigent.**

S-a evidențiat că la procesul de educație contribuie în primul rînd factori de contact apropiat : colegii, școala, familia, fratele mai mare, prietenii, secția de fotbal, clubul, antrenorul, publicul etc...

S-a omis, însă, unul dintre ei, deosebit de important : ARBITRUL.

Conducătorul de joc preia, ca să zicem așa, procesul de educație, prezentîndu-l sub formă de examen public, de spectacol, asumîndu-și rolul-cheie al tuturor factorilor cauzali, care concură la succesul sau insuccesul acestei manifestări. După cum este bine știut, pregătirea imediat premergătoare jocului se face în vestiar, unde jucătorii sînt examinați de medic și, după caz, li se face masajul necesar. Aceasta este pregătirea fizică dinaintea jocului. Urmează pregătirea tehnico-tactică și apoi pregătirea morală. Reacția jucătorului este cea firească, inevitabilă. Fizicul biciuit se manifestă prin instinct, care, la rîndul lui, se servește de temperament, acest dușman pe care-l purtăm în noi și care, uneori, devine stăpînul nostru nemilos, care ne creează adeseori multe și grave neplăceri. Pregătirea intelectuală, sau tehnico-tactică, a jucătorului e preluată cu discernămînt de rațiune, care pentru a-și duce la îndeplinire rolul, se servește de voință, paznicul necruțător al pașilor noștri.

Între acești doi poli, ca printre cele două stînci mitologice Scylla și Carybda, arbitrul trebuie să cîrmuiască cele două corabii, echipele angajate în luptă. Lui i se cere a fi în primul rînd iscusit. Lui îi revine rolul să le poarte pe marea învolburată a pasiunii publicului, care uneori se dezlănțuie în talazuri uluitoare.

Iată deci că **arbitrul trebuie să fie o personalitate remarcabilă prin calitățile sale deosebite, inteligent, observator fin, fizicește sprinten, spre a putea fi mereu pe față ; un judecător drept, cu multă spontaneitate, foarte modest și foarte mîndru, deosebit de** autoritar, foarte înțelegător și, **în același timp, intransigent.** Trebuie să fie rațional și afectiv, fiindcă numai astfel poate simți jocul ce evoluează sub bagheta sa.

Arbitrul, cel dintîi, trebuie să înțeleagă că jocul de fotbal are ceva măreț în el, prin **lupta cavalerească și cinstită pentru victorie**. Trebuie să supravegheze cu grijă și cu spirit de dreptate, ca în lupta pe care o conduce și care uneori devine dramatică, să nu-și facă loc necinstea. **Numai de pe o astfel de platformă morală superioară, cavalerii fluierului pot arbitra corect, pot contribui decisiv la educarea tinerilor jucători.**

Este imperios necesar ca **OBIECTIVITATEA, ECHITATEA** și **CURAJUL** să constituie trăsături dominante ale arbitrajului, deoarece orice act de nedreptate, mai ales vehiculat de lipsa de curaj, sau chiar de... alte cauze, poate duce la abateri de la disciplină, din partea celor lezați.

Hotărît lucru, cel mai important fapt într-un joc, este gestul de indisciplină săvîrșit de jucătorul de fotbal. Dar de ieșirea sa nesăbuită, nu întotdeauna numai el se face vinovat. De aceea, asemenea manifestări trebuie evitate de toți cei cărora le stă în putere a face aceasta și în primul rînd de către arbitru.

Ne place ca în fotbal să vorbim de cavalerism, ceea ce implicit ne obligă să ne gîndim la dreptate, iar atitudinea protestatară față de arbitrajele nedrepte, orice expresie dură ar avea, pe undeva trebuie totuși înțeleasă.

Disciplina în fotbal își are rolul său și trebuie cultivată permanent. Ea însă rămîne un mijloc și nu un scop. Este necesară pretutindeni și mai ales în sport. În fotbal arbitrul are și rolul de dirijor; un dirijor care răspunde de reușita spectacolului. Dar, cum sînt la noi unele arbitraje și unii arbitri...

De aceea am considerat ca foarte actuale aceste cîteva considerațiuni.

TITUS LUCACIU
membru al secției de fotbal a Universității din Cluj

Carnet

MORȚI, RĂNIȚI...

de EUGEN BARBU

Meciul **Dinamo—Steaua** s-ar putea să fi fost frumos în prea multa lui bărbăție. Există, cum știm, amatori de lupte de cocoși, de corride, de catch și așa mai departe. În ce mă privește, eu nu sînt decît un amator de fotbal și fotbalul a cam prea lipsit de pe terenul din Ștefan cel Mare. A lipsit pentru că nu a încăput între disputele violente din teren. Reporterul radiofonic Ghițulescu a găsit cea mai nimerită expresie pentru această partidă care semăna mai mult a război decît a luptă sportivă: „Dragi ascultători, terenul de joc seamănă cu un spital de campanie".

Într-adevăr, a existat un moment către sfîrșitul primei reprize cînd arena „Dinamo" arăta ca la Waterloo, dar nu înainte de bătălie, ci după. Dinu lovea cu sete, ca și Vigu, în adversari. Nu se lăsau nici Cheran, nici Deleanu, cum nu se lăsa blîndul Nunweiller VI pe care nu-l știam atît de sîngeros.

E trist. Pînă acum o săptămînă, toți actorii acestui masacru stăteau în cantonament la Snagov și dădeau la pește, jucau biliard sau își povesteau frumoase amintiri. În această miercure plină de ceață și umezeală, plină de nervi și de drăcușori drăgălași, piciorul era cel mai căutat articol. Care, pe unde apuca, lovea. Otto Anderco, pe post de samaritean milostiv, împărțea frumoase lovituri de balon reluat, **mingi de arbitru**, cu alte cuvinte, punea fluierul în gură și nu scotea, să-l tai, cartonașul galben, ce atîta bine ar fi făcut jucătorilor ! A făcut-o **în general**, la începutul reprizei a doua — dînd un avertisment colectiv, tardiv și inutil. Astfel a fost posibil ca Iordănescu, unul dintre jucătorii noștri cei mai buni, să părăsească terenul șchiopătînd, în imposibilitate de a termina partida. Cel care a contribuit cel mai mult la această operație de scoatere la pensie de timpuriu a fost dragul său coleg de națională, Dinu.

La drept vorbind eu nu mai înțeleg nimic.

Să fie vorba de un cinism extrem, să fie vorba de polite pe care noi nu avem de unde le cunoaște, să fie amoruri trădate la mijloc ? Totul e profund misterios ! Misterios și dezolant pentru că, din nefericire pentru noi toți, avem nevoie și de Dinu și de Iordănescu și de Vigu. Dacă o să-i suspende Federația (și rău nu ar face) forma lor va scădea și de aici pagubă pentru Națională. Ce era de făcut ?

Cred că antrenorii ar fi trebuit să intervină viguros de pe margine și să tempereze aceste excese dăunătoare. Dar ajunși aici trebuie să vorbim despre arbitrajul lui Anderco. El a fost slab, ezitant și i-aș reproșa și neacordarea unui gol perfect valabil înscris de către Deleanu (pe micul ecran, de trei ori a fost reluată faza și s-a văzut limpede că fundașul dinamovist nu a fost în ofsaid, urmărind faza). Dacă mai adăugăm la toate acestea și faptul că s-a lăsat îmbrîncit de către jucătorii în alb pentru că prea era nehotărît, avem întreaga imagine a unei conduceri mai mult decît mediocre a partidei.

Ce-ar mai fi de semnalat în această partidă tristă ? Debutul tardiv și nesemnificativ al lui Ion Constantin la **Steaua** (jucător luat degeaba **Jiului** unde ar fi fost foarte util), rivalitatea nesîngeroasă a fraților Dumitriu, puși în situația de a juca în două echipe rivale și poate pofta de joc a lui Doru Popescu. A învins **Dinamo** cu 1—0 după ce Nunweiller VI a străbătut în dribling o apărare care de mult dă semne de oboseală maximă.

În țară, remarc, punctul obținut de **Politehnica Iași,** în deplasare, în fața **Crișului,** punct de aur dacă ne gîndim la situația celor două echipe, înfrîngerile la scor ale **Universității Cluj,** la Petroșani și a **Argeșului,** la Tîrgu-Mureș, unde miracolul Dobrin nu s-a mai produs în continuare. Înfrîngerea echipei din Bacău, aflată în liftul clasamentului la un etaj nesperat, face ca meciul de azi de la **Arad** să se desfășoare la o temperatură mai normală.

Cam atît.

RADIOGRAFIA ETAPEI A 11-A

• REZULTAT • ECHIPE • ARBITRU • | • COMENTARIUL MECIULUI • CEL MAI BUN DIN „22" • | • TINERET-REZERVE •

RAPID — JIUL 5—1 (3—1)

AU MARCAT : **Stoian** (min. 7), **Neagu** (min. 20 și 59), **Codreanu** (min. 35), **Codrea** (min. 42) și **Ene** (min. 76).

STADIONUL Republicii ; teren bun ; timp rece.

RAPID : Răducanu 8 — Pop 8, Boc 8, Lupescu 8, Codrea 8 — Dinu 8, Dumitru 8 (min. 60: Angelescu 6) — Petreanu 8 (min. 67: Năsturescu 6), D. Ene 7, Neagu 9, Codreanu 8.

JIUL : Suciu 6 (min. 77: Marincan) — Georgescu 6, Georgevici 6, Stocker 6, M. Popescu 5 (min. 42 : Mihai Marian 6) — Cotormani 6, Dodu 7 — Urmeș 6, Stoian 7, Mulțescu 6, Naidin 6.

ARBITRU : **I. Cîmpeanu** (Cluj), **nota 6.**

NEAGU

SETEA DE GOL A LUI NEAGU ● Jocul a debutat cu o lovitură neașteptată pentru Rapid : în minutul 7 Stoian deschide scorul în urma unei combinații cu Mulțescu ● Urmează 13 minute de asalt giuleștean spre poarta lui Suciu, pînă cînd Neagu egalează din centrarea precisă executată de Petreanu ● Oaspeții ripostează inteligent pe contraatac, dar Boc și Răducanu au intervenții salvatoare ● Suciu se remarcă prin plonjoane curajoase ● Stoker îl ia în brațe pe Petreanu, în careu, împiedicîndu-l să dea pasa de gol; arbitrul... tace ● Georgescu salvează de pe linia porții ● Atacul rapidist, ajutat de mijlocași, este inspirat și productiv ● Codreanu aduce conducerea (min. 35) și Codrea mărește avantajul (min. 42) la „un-doi"-ul cu Neagu ● La reluare, Neagu nu-și dezminte șutul necruțător și marchează din volé (min. 59) ● Stoian este faultat în careu, arbitrul... tace din nou. ● Stoker primește avertisment pentru faulturi repetate ● Jiul joacă deschis, bărbătește ● Boc și Neagu ratează de puțin ● D. Ene este pe fază și reia în gol mingea respinsă de Suciu la șutul expediat de Neagu. (S. T.)

3—0 — (0—0)

AU MARCAT : **Ioniță** (2) și **Adam.**

RAPID : Rămureanu (Crăciun) — Ștefan, Costea, Grigoraș (Florin), Greavu (Cîncă) — Dobre, Rotaru — Nediam (A. Marian), M. Stelian, Adam, Ioniță.

JIUL : Marincan — Machiaș, Cătuț, Safta, Nemeș — Nădășan, E. Georgescu — Costai, Ciurea, Ulecan, Constantin.

ARBITRU : **Gh. Manole** (Constanța).

SPORT CLUB — C.F.R. Cluj 4—1 (2—0)

AU MARCAT : **Rugiubei** (min. 5 și 38), **Pană** (min. 58 și 80) respectiv **Soo** (min. 50).

STADIONUL „23 August"; teren bun; timp friguros; spectatori 5 000.

S.C. BACĂU : Ghiță 8 — Mioc 9, Catargiu 9, Velicu 6, Kiss 6 — Vătafu 6 (min. 75: Sinăuceanu), Hrițcu 7 — Pană 8, Dembrovschi 4 (min. 57: Pruteanu 8), Rugiubei 9, S. Avram 7.

C.F.R. : Pop 4 (min. 63: Gadjea 4) — Țegean 7, Dragomir 6, Lupu 6, Roman 6 — M. Bretan 6, S. Bretan 6 — Soo 8, Munteanu II 5 (min. 46: Donici 6), O. Ionescu 7, Vișan 7.

ARBITRU : **A. Bentu** (București), **nota 9.**

RUGIUBEI

RUGIUBEI ÎN EXCELENTA DISPOZIȚIE DE JOC ● C.F.R.-iștii au apărut cu debutantul Pop în poartă ; titularul Totoianu — s-a spus— era accidentat și a rămas la Cluj ● Gazdele atacă susținut deși joacă doar cu trei atacanți ● Dembrovschi este simplu figurant ; ce se întîmplă cu internaționalul ? ● Rugiubei în mare vervă fentează, driblează și expediază (min. 5) un șut prin surprindere de la marginea careului deschizînd scorul ● Dr. Rădulescu îl încălzește pe portarul de rezervă Gadjea, apoi renunță să-l trimită în teren ● În min. 38 o centrare cu efect îl depășește pe Pop și Rugiubei înscrie cu capul în poarta goală ● Oaspeții leagă bine jocul la mijlocul terenului, dar în atac trăiesc doar prin Soo și O. Ionescu ● După pauză clujenii sînt mai incisivi ● Volmer gafează deseori în apărare ● Ghiță se enervează pe proprii apărători ● Kiss trimite încet la portar, Soo urmărește și înscrie ● Două centrări cu efect pe partea opusă, la Sorin Avram, urmate de două pase ideale la Pană și acesta înscrie ultimele două goluri (Gh. N.)

0—1 (0—0)

A MARCAT : **Petre Gheorghe.**

S. C. BACĂU : Cizic — Bogdan, Constantin, Răileanu, Volmer — Duțan (Cioancă), Carpuci (Popa) — Cozminschi, Ghica, Neumayer (Enescu), Florea.

C.F.R. : Negrea — Lörincz, Koronci, Penzeș, Codreanu (Șerban), — Petreanu, Mihail — Moldovan, Mihai, P. Gheorghe. Văcaru.

ARBITRU : **V. Pîrvescu** (Buzău).

DINAMO — CRIȘUL 3—1 (1—0)

AU MARCAT : **Dinu** (min. 6), **Sălceanu,** (min. 50), **Doru Popescu** (min 53), respectiv **Moldovan** (min. 63).

STADIONUL Dinamo ; timp friguros; teren bun; spectatori circa 6 000.

DINAMO : Constantinescu 6 (min. 67: Andrei 7) — Cheran 7, Nunweiller III 8, G. Sandu 8, Delcanu 10 — Dinu 8, Nunweiller VI 8 — Lucescu 9, Sălceanu 7, D. Popescu 5 (min. 30: Mustățea), Dumitrescu 7.

CRIȘUL : Bologan 7 — Petre Nicolae 6, Sărac 7, Lucaci 6, Balogh 6 — Moldovan 8, Neșu 7 — Suciu 8, Tamaș 6 (min. 76: Șchiopu), Moț 7, Cefan 6.

ARBITRU : **N. Cursaru** (Ploiești), **nota 9.**

DELEANU

VICTORIE LEJERĂ ● Dinamo și-a impus superioritatea chiar din primele minute ● La o acțiune inițiată de Lucescu, bucureștenii au deschis scorul printr-un gol de mare clasă, reușit de Dinu ● Jocul a fost în continuare lent ● Orădenii se mișcă bine în cîmp, dar atacul lor (numai 5 goluri în 11 etape ! !) se arată falimentar în finalizare, ratînd prin Moț și Tamaș ● Imediat după pauză, Dinamo se detașează : Sălceanu reia cu capul o excelentă centrare de la Lucescu, apoi Doru Popescu (tot lovitură de cap) majorează scorul din centrarea lui Dumitrescu ● O acțiune personală a lui Moldovan aduce golul Crișului, în ciuda efortului lui Cheran care respinge balonul, dar după ce depășise linia porții ● Pînă la urmă, Dinamo mai are alte ocazii bune (Lucescu, Dumitrescu), iar arbitrul nu acordă penaltiul ce s-ar fi cuvenit la un fault în careu asupra extremului stînga bucureștean ● În general, joc liniștit, cu un învingător scontat ● Echipa din șoseaua Ștefan cel Mare resimte însă acut lipsa atacanților centrali (R. U.)

1—2 (1—2)

AU MARCAT : **Csorba** și **N. Alexandru,** respectiv **Petre Victor.**

DINAMO : Cavai — Răutu (Caramihai), Banciu, Gașpar, Gunditu — Lăbuș, Haidu — Roșu (Nae), P. Victor, Bataciiu, Libra (Roșu).

CRIȘUL : Baumgartner — Botoș, Bulc, Lemak, Agud — Torjoc, N. Alexandru (Nica) — Pocsay, Bocșa, Csorba (N. Alexandru), Ungur.

ARBITRU : **I. Răileanu** (Pitești).

PETROLUL — „U" Craiova 1—1 (1—1)

AU MARCAT : **Oblemenco** (min. 29) și **Ciupitu** (min. 44).

STADIONUL Petrolul ; teren moale; timp frumos; spectatori circa 7 000.

PETROLUL : M. Ionescu 7 — Gruber 6, Bădin 5, Mocanu 7, N. Ionescu 6 — Cringașu 5, Moraru 6 — Grozea 7, Dincuță 6, Ciupitu 6, Harapu 6 (min. 66: Taporea 6).

UNIVERSITATEA: Oprea 8 — Niculescu 8, Mincă 6, Tacoi 8, Velea 8 — Strîmbeanu 6, Ivan 6, Donose 7 — Pîrvu 5 (min. 46: Nițâ 5, min. 80: Sameș), Oblemenco 6, Țarălungă 7.

ARBITRU : **N. Petriceanu** (București), **nota 8.**

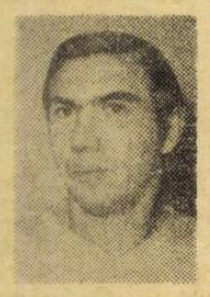

OPREA

PLOIEȘTENILOR LE-A LIPSIT UN „CAP LIMPEDE" ● 20 de minute de joc anost, plictisitor ● Craiovenii sînt „la un gas de fericire", dar Pîrvu, la un corner, reia cu capul în brațele portarului ploieștean ● Un minut mai tîrziu Oblemenco „își face datoria" ● La o „indirectă" Dincuță șutează puternic la colț, dar Oprea intervine magistral ● Velea greșește, îi „pune" o minge lui Grozea și ploieșteanul reia din voleu, dar din nou Oprea se opune cu succes ● Acțiune personală Grozea urmată de un șut slab, se produce învălmășeală și Ciupitu egalează ● Repriza secundă este la discreția gazdelor, dar lipsa unui „cap limpede" face ca dominarea să fie cît se poate de sterilă, de haotică, Dincuță, Moraru, Decu, N. Ionescu și mai ales Gruber trimițînd numai mingi pe sus, pradă ușoară pentru apărătorii oșteni ● Bădin comite fault după fault ● Nițâ sprintează pentru a intercepta o „rr ge de aur" trimisă de Oblemenco, dar este oprit de... arbitru care fluieră ofsaid ! ? ? ● Oprea comite o infracțiune în careu, rămasă însă nesancționată. (L. TONCU).

2—0 (0—0)

A MARCAT : **Marcu** (2).

PETROLUL : Mărculescu (Căunei) — Tudor, Mînăstire, Toader, Pantilie — Cozarek, Iordache (Marcu) — Angelescu, Oprișan, Dobre, Cramer (Rădulescu).

UNIVERSITATEA : Pilcă (Hîrjoiu) — Lepădatu, Țițâ, Veleanu (Cloară), Păunescu — Bitlan, Berneanu — Matinovici, Bondrea (Brînzan), Mincioagă, Ustabacieff.

ARBITRU : **Em. Bening** (Ploiești).

POLITEHNICA — STEAUA 2—0 (0—0)

AU MARCAT : **Marica** (min. 57) și **Incze IV** (min. 87).

STADIONUL „23 August" ; teren bun ; timp friguros; spectatori aproximativ 8 000.

POLITEHNICA : Costaș 7 — Romilă I 7, Ianul 9, Hanciaruc 7, Pal 8 — Mărdărescu II 6 (min. 46: Romilă II 8), Simionaș 7 — Incze IV 6, Stoicescu 8, Marica 9 (min. 83: Dănilă), Moldoveanu 7.

STEAUA : Haidu 7 — Sătmăreanu 6, Smarandache 8, Negrea 7, Cristache 7 — Naom 6, Vigu 7 — Pantea 6, Ștefănescu 6 (min. 70: Aelenei 6), Năstase 6, Marcu 7 (min. 46: Iordănescu 6).

ARBITRU : **V. Topan** (Cluj). **nota 9.**

MARICA

TRADIȚIA SE RESPECTĂ ● Studenții, fără Cuperman și Lupulescu în atac, încep jocul timid, obțin primul corner în min. 38 și au prima situație de gol în min. 43, prin Incze IV ● Steaua, fără Tătaru și Iordănescu în cuartetul ofensiv, acționează cu siguranță și organizat, dar fără nerv și finalitate ● După pauză „Poli", cu tînărul și ambițiosul Romilă II în locul lui Mărdărescu II, își amintește că joacă pe teren propriu și se comportă acum ca o gazdă care se respectă : min. 50, bară Moldoveanu ; min. 57, gol splendid înscris de Marica, după o combinație cu Stoicescu și 2—0 în min. 87 prin „capul" liliputanului Incze ● Steaua în schimb — cu internaționalul Iordănescu, introdus repriza a doua în echipă, după ce inițial refuzase să joace ca extremă stînga — nu mai reușește să păstreze echilibrul de forțe, cedează mijlocul terenului și dispare chiar, la un moment dat, din joc permițînd ieșenilor să cîștige, nesperat de simplu, o partidă de mare miză pentru ei ● O victorie a voinței, pe deplin meritată și... tradițională (M. I.)

1—3 (1—0)

AU MARCAT : **Dumitriu III** (din 11 metri), **Vlad** și **Ion Constantin,** respectiv **Moldovan.**

POLITEHNICA : Pop — Greerosu, Rîmbu (Arhip), Anton, Ipate — Ailoaie, Amarandei — Gherine, Moldovan, Lemnaru, (Ichim), Ciobotaru.

STEAUA : Coman (I. Gabriel) — Cazan, Iovănescu (Melinte), Ciugarin, Mielos — Savu, Ion Ion — Pîslaru, Dumitriu III, Ion Constantin, Vlad.

ARBITRU : **Gh. Apostol** (Vaslui).

ST. ROȘU — A.S.A. Tg. Mureș 3—1 (1—1)

AU MARCAT : **Fazekas** (min. 7), **Olteanu** (min. 24), **Pescaru** (min. 79), **Zotinca** (min. 78).

STADIONUL Tineretului; teren foarte moale, curățat de zăpadă; timp însorit dar rece; aproximativ 5 000 spectatori.

STEAGUL ROȘU : Adamache 6 — Ivăncescu 8, Jenei 7, Olteanu 8, Rusu 7 — Pescaru 9, Cadar 6 — Zotinca 7, Ghergheli 5, Drăgoi 5, Györfi 8.

A.S.A. : Nagel 7 (min. 81: Solyom) — Szöllösy 7, Toth 6, Ispir 6, Czako 6 — Orza 7, Hajnal 8 — E. Lucaci 7 (min. 80: Sleam), N. Naghi 6, Fazekas 8, Mureșan 5.

ARBITRU : **I. Ritter** (Timișoara), **nota 6.**

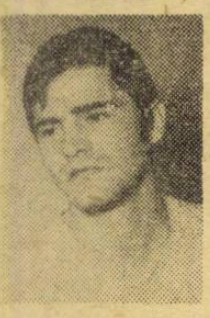

PESCARU

MECI (ȘI ARBITRAJ) INFLUENȚAT DE STAREA TERENULUI ● „Arat" de... meciul de la tineret-rezerve, terenul a pus probleme serioilor, influențînd net atît jocul cît și (datorită „gîlsajului" fotbaliștilor) deciziile conducătorului de joc, care trebuia să discearnă, de pildă, între un fault intenționat și unul datorat terenului ● A.S.A. începe mai bine și încearcă vigilența (cam... oarbă) a lui Adamache. Datorită lui, oaspeții conduc în min. 6 cu 1—0 : autor — Fazekas ; coautor — portarul brașovenilor ● Cît pe aci să fie 0—2 (min. 12) dacă Mureșan și Fazekas nu ar fi căutat prea mult poziția cea mai bună de șut ● Drăgoi devine asul ratărilor (min. 17, 18, 32 etc.) ● Olteanu egalează (min. 24), copie „la indigo" a golului marcat de Lupescu cu Țara Galilor ● După pauză, meciul înoată pe un teren imposibil ● Ghergheli, plecat în dribling, este faultat în careu (min. 58), dar arbitrul Ritter („regele neîncoronat al penaltiurilor") nu acordă nimic ; deși se impunea 11 metri ● Două greșeli ale apărării mureșenilor stabilesc scorul final (M. T.).

3—0 (2—0)

AU MARCAT : **Florescu** (2), **Cojocaru.**

STEAGUL ROȘU : Casoni (Cripa) — Anghelini, Păltinișan, Drăgan, Sasu — Cojocaru, Marian (Gogea), Furnică — Ciucă, Florescu, Tănăsoiu.

A.S.A. : Nae — Pop, Szasz, Unchiaș, Onuțan (Hamar) — Osvath, Russi, Negrea — Catona, Suciu, Al. Lucaci.

ARBITRU : **Al. Paraschiv** (București).

„U" Cluj — U.T.A. 2—0 (1—0)

AU MARCAT : **Lereter** (autogol, min. 28) și **Lică** (min. 58).

STADIONUL Municipal ; teren înghețat; timp frumos dar friguros; spectatori aproximativ 10 000.

„U" CLUJ : Ștefan 8 (min. 70: Moldovan 7) — Crețu 8, Pexa 8, Solomon 9, Cîmpeanu 9 — Anca 10, Fanea 10 — Uifăleanu 8, Munteanu 8, Adam 8, Lică 9.

U.T.A. : Vidac 8 — Bîtău 7, Lereter 7, Pojoni 8, Popovici 8 — Domide 9, Petescu 7, Broșovschi 7 (min. 76: Calinin) — Sima 6 (min. 76: Axente), Kun II 6, Both 6.

ARBITRU : **M. Rotaru** (Iași), **nota 9.**

ANCA

„ȘEPCILE ROȘII" ÎN VERVĂ ● „U" apare pe teren cu Remus Cîmpeanu în locul lui Mihăilă, și căpitanul „șepcilor roșii" va juca excelent ● Partida debutează cu multe lupturi... spectaculoase ! ● Kun ratează o mare ocazie (min 21) ● O „ciocnire" Uifăleanu—Pojoni se soldează cu cartonaș galben pentru ambii ● Munteanu execută impecabil un corner — specialitatea casei — Vidac ratează intercepția, mingea lovește piciorul lui Lereter și, stupoare printre arădeni, intră în poartă : autogol ! ? ● Anca, cel mai bun jucător de pe teren, schimbă rapid cu Lică. Zvîrluga clujeană țîșnește printre Bîrău și Lereter, intră în posesia balonului, îl fentează pe Vidac și înscrie în colțul lung : 2—0. Se conturează prima înfrîngere a liderului ● Domide (min. 67) șutează senzațional, balonul lovește rădăcina barei și ricoșează pînă la... centrul terenului ● Clujenii sînt aplaudați la scenă deschisă pentru combinații de mare spectacol. Nu și pentru ratări ● În drum spre autocar lui Domide i se solicită autografe, în timp ce lui N. Dumitrescu i se urează : „Succes la Semibal" (L. D.)

3—1 (1—1)

AU MARCAT : **Kallo, Mureșan, Ardeleanu,** respectiv **Ciocan** (autogol).

„U" CLUJ : Neagu (Moldovan) — Poraschi, Ielciu, Matei, Ciocan — Munteanu III (Furnea), Ardeleanu — Kallo (Necșoiu), Mureșan, Coca (Marcu), D. Mocanu.

U.T.A. ; Ziller (Gornea) — Cîrstoiu, Bocia, Moldovan, Calmore — Dumbreanu, Dobrogean — Tușa, Coșa (Lăzăreanu), Roșca, Pfeiffer.

ARBITRU : **I. Barbu** (Deva).

F. C. ARGEȘ — FARUL 3—0 (1—0)

AU MARCAT : **Frățilă** (min. 3 și 49) și **Jercan** (min. 77).

STADIONUL „1 Mai"; timp geros; teren bun ; spectatori aproximativ 10 000.

F.C. ARGEȘ : Stan 8 — Pigulea 8, Barbu 8, Vlad 8, Ivan 8 — Olteanu 7 (min. 80: Prepurgel), M. Popescu 7 — Radu 7, Frățilă 8 (min. 65: Roșu 7), Dobrin 10, Jercan 8.

FARUL : Ștefănescu 7 — N. Constantinescu 5 (min. 30: Ologu 6), Bălosu 5, Mareș 6, Nistor 5 — I. Constantinescu 7, Antonescu 7 — Tănase 6, Oprea 6 (min. 65: Caraman 6), Tufan 7, Kallo 6.

ARBITRU : **T. Lecca** (Brăila), **nota 9.**

DOBRIN

VICTORIE COMODĂ ● La început a fost o festivitate reușită, în onoarea lotului național și a componenților lui, Dobrin și Vlad ● Primele minute, primele demonstrații de virtuozitate ale lui Dobrin, primul gol în poarta Farului ● Constănțenii par obosiți după un turneu cu jocuri pe zăpadă în R. D. Germană ● Presiunea lui F. C. Argeș înseamnă o cascadă de ocazii nefructificate la poarta lui Ștefănescu, salvat în două rînduri și de bara transversală ● La începutul reprizei secunde Dobrin creează o fază de mare strălucire, cu patru adversari înșelați succesiv prin dribling și minge aruncată lui Frățilă care majorează scorul ● Farul nu are vlagă, nu are percuție, „plimbă" destul de bine mingea în cîmp dar nu poate, totuși, împiedica al treilea gol ● Meciul „se încinge" la un moment dat, dar arbitrul T. Lecca are autoritate suficientă ca să readucă fair-play-ul în drepturile lui ● La 3—0, Dobrin a apăsat și mai viguros pe pedala fanteziei. (I. C.)

2—1 (2—1)

AU MARCAT : **Cîrstea, Șt. Dumitru** (din 11 m), **Rădulescu.**

F. C. ARGEȘ : Ariciu — Moisescu, G. Din, Neculcea, Nedelcu — Șt. Dumitru, Cîrstea — Dobrescu, Dumitru Emil (Popa), Georgescu (A. Din), Ciornoavă (Miuțu).

FARUL : Popa (Vișan) — Dămășanu, Cățoi, Popoiu, Codin — Goleac (Radu), Kallo II — Măciucă, Mateescu, Rădulescu, Turcu (Moldovan).

ARBITRU : **A. Văduvescu** (București).

MIERCURI, LA SETUBAL ŞI LONDRA

U.T.A. CONTINUĂ CURSA CALIFICĂRII „ÎN SFERTURI", RAPID DEBUTEAZĂ ÎN „OPTIMILE" CUPEI U.E.F.A.

Miercuri 8 decembrie — o nouă zi de emoţii pentru iubitorii fotbalului de la noi: două echipe de club joacă în „Cupa U.E.F.A.". **U.T.A. se deplasează la Setubal pentru returul cu Vitoria, Rapid Bucureşti la Londra pentru primul meci cu Tottenham Hotspur.** Arădenii vor lupta în Portugalia pentru a păstra ceva din avantajul luat acasă (3-0) ca să-şi asigure calificarea, Rapid în Anglia pentru a smulge un rezultat cît mai strîns. Pe marginea acestor întîlniri vă prezentăm mai jos cîteva comentarii şi informaţii :

PRIMELE 30 DE MINUTE VOR FI HOTĂRÎTOARE...

Indiscutabil că acel 3—0, obţinut miercurea trecută la Arad, constituie o performanţă, un rezultat care îndreptăţeşte multe speranţe că U.T.A. — sobra, serioasa, metodica echipă arădeană — va reuşi să obţină la Setubal decizia de a păşi în „sferturile" Cupei U.E.F.A.

— **La Setubal** — ne spunea antrenorul Nicolae Dumitrescu — **altele vor fi datele problemei. Portughezii, sînt sigur, vor ataca în trombă, se vor năpusti asupra noastră. Vom căuta armele cu ajutorul cărora să le contracarăm jocul. De altfel, acolo, timpul va „lucra" pentru noi. Dacă nu vom primi gol în primele 30 de minute, atunci, cred eu, va fi extrem de greu să mai fim eliminaţi...**

Vitoria Setubal, nu încape nici-o îndoială, va juca totul pe o singură carte : atacul. Că ştie bine lecţia ofensivei ne-a demonstrat-o şi în meciul de la Arad, mai ales în acele 10—15 minute din repriza secundă cînd a atacat furibund, desfăşurînd un joc precis de pase, cu „un-doi"-uri executate rapid de **Octavio — Jose Maria, Praia — Matine, Matine — Joao Jacinto**, cu pătrunderi pe extreme, mai ales pe partea stîngă, şi centrări „pentru capul lui **Torres**", rămas acelaşi atacant periculos în faţa porţii ca şi pe vremea cînd evolua în redutabila formaţie Benfica. Dintre fundaşi, cel mai mult se avîntă în atac **Rebello**, centrările lui avînd de obicei aceeaşi adresă : **Jose Torres.** La Arad, periculosul vîrf al Vitoriei a fost anihilat aproape complet de precizia în intervenţii a trioului **Lereter — Petescu — Pojoni**, tot aşa cum **Birău** a reuşit, în majoritatea timpului de joc, să stopeze cursele lui **Joao Jacinto**, excelent dribleur.

Totuşi, prin victoria, în primul joc la trei goluri diferenţă, U.T.A. rămîne principala favorită a confruntării şi sperăm cu toţii că Lereter, Domide, Broşovschi, Pojoni et. comp. vor lupta din răsputeri pentru a se califica în turul IV al Cupei U.E.F.A. Le-o dorim din inimă. **(L. D.)**

VIZITE ŞI... CONTRAVIZITE...

Duminică, rapidiştii s-au trezit cu un oaspe din Anglia: **Edward Baily**, prezentat ca „asistent manager-coach" al clubului Tottenham. Musafirul a asistat duminică la jocul Rapid — Jiul, iar luni dimineaţă şi-a manifestat dorinţa de a vizita stadionul „23 August", unde se va disputa returul Rapid — Tottenham. Dorinţa i-a fost satisfăcută. Însoţit de **Emil Dobrescu**, vice-preşedinte al secţiei de fotbal rapidiste, **dl. E. Baily** a vizitat îndelung cabinele şi toate instalaţiile anexe, apoi a trecut pe gazon, a cărui calitate şi stare a verificat-o făcînd cîteva curse. La sfîrşit, el şi-a mărturisit impresiile bune cu care a rămas. Marţi, oaspetele a plecat cu Rapid la Constanţa, pentru a vedea meciul cu Farul, iar aseară s-a înapoiat în Capitală, bineînţeles cu un carnet plin de notiţe, conţinînd observaţii asupra echipei Rapid şi a jocului său.

Sîmbătă în schimb, vor avea musafir şi londonezii : pe **Bazil Marian**, care se va deplasa pentru a asista la întîlnirea **Tottenham — Southampton. Marian** îşi va completa astfel documentarea asupra apropiatului adversar. **„Dispuneam de o serie de referinţe, la care s-au adăugat cele puse la dispoziţie de colegul C. Drăguşin după jocurile Tottenham — Nantes** — ne spunea Marian. **Acum însă, văzînd la lucru pe englezi voi putea să le completez cu date şi mai preţioase".** Marian îşi va aştepta la Londra echipa care va părăsi Capitala luni cu avionul.

În tabăra giuleştenilor există o deosebită preocupare pentru refacerea şi buna stare de sănătate a jucătorilor (şi în special a lui Dumitru) pînă la data partidei de la Londra şi, firesc, pentru restul sezonului, deoarece pe Rapid îl aşteaptă returul întîlnirii cu Tottenham şi trei jocuri de campionat, totul în decurs de două săptămîni !

BULETIN DIVIZIONAR

● Jocul **U.T.A. — „U" Craiova** a fost amînat, la cererea clubului arădean pentru azi, joi 2 decembrie.

● Arbitrii jocurilor de duminică 5 decembrie : „U" Cluj — Farul Constanţa : **Tr. Moarcăş — Braşov** (la tineret-rezerve : I. Soos — Tg. Mureş) ; Politehnica Iaşi — St. roşu Braşov : **C. Petrea — Bucureşti** (I. Radu — Birlad) ; „U" Craiova — Crişul Oradea : **C. Ghiţă — Braşov** (St. Lazăr — Bucureşti) ; Steaua Bucureşti — C.F.R. Cluj : **V. Liga — Galaţi** (I. Constantin — Piteşti) ; F. C. Argeş Piteşti — Jiul Petroşani : **M. Bică — Bucureşti** (St. Mataizer — Craiova) ; Sport. Club Bacău — Dinamo Bucureşti : **I. Rus — Tg. Mureş** (V. Popa — Iaşi).

● Partidele **Rapid Bucureşti — A.S.A. Tg. Mureş** şi **Petrolul Ploieşti — U.T.A.** au fost amînate la cererea cluburilor Rapid şi U.T.A. şi reprogramate la 19 decembrie.

IOAN CHIRILĂ

PRIM PLAN

GHIŢĂ

Cîţi dintre portarii noştri se pot lăuda că sînt sufletul echipei lor ? Poate Adamache. Sigur, Ghiţă !

Aristică Ghiţă a fost unul din marii ghinionişti ai tricoului tricolor. El a apărat o dată, acum trei ani, la Belgrad, la 1—1, a făcut un joc bun, ca întotdeauna. Nimic nu părea să tulbure continuarea seriei. Dar a venit meciul cu Portugalia. Pe neaşteptate, totul s-a precipitat, licitînd speranţe şi iluzii. Şi astfel, în poarta „naţionalei" a reintrat Răducanu (învins prin K.O. de către Vitoria Setubal), pentru a comite acel fault antologie, care ar fi putut compromite „expediţia mexicană". (Din aceeaşi familie de fotbalişti la discreţia Jocului întîmplării face parte şi Tufan, care a părăsit „naţionala" după cel mai bun meci al său, cel de la Lausanne ; l-aş aminti şi pe Anca, înlocuit după... Wembley şi după recentul 2—1 cu Cehoslovacia).

Toate aceste „întîmplări" n-au reuşit, însă, să clatine echilibrul lui Ghiţă. Eram la Snagov, cu trei zile înaintea meciului cu Ţara Galilor. Lotul juca în compania echipei de tineret a Petrolului. Într-o poartă era Adamache. În cealaltă — Răducanu. Ghiţă se afla pe margine. Îi era frig. Purta treningul albastru al tricolorilor iar peste trening — paltonul imens al lui Tamango. La un moment dat, în repriza a doua, Angelo Niculescu i-a cerut să intre în poartă, în locul lui Răducanu. Ghiţă şi-a tras paltonul cu mişcări calme. A făcut cîţiva paşi de încălzire ad-hoc. Între timp mi-a zîmbit : „Mă duc în poartă, să fac figuraţie". „Eşti supărat, Aristică" „Nu. Deloc. E nevoie şi de asta. Cineva tot ar fi trebuit să facă ceea ce fac eu acum".

La Bacău, cînd Sport Club apare pe teren, tribunele scandează invariabil „Ghi-ţă, Ghi-ţă !", aşa cum piteştenii scandează „Do-brin, Do-brin !" În fond, Ghiţă este un Do-brin al Bacăului. Sau poate chiar mai mult. Dobrin încîntă tribunele Ghiţă, însă, e cel care le menţine vii. În fond, fără Ghiţă, Sport Club ar fi făcut mai mult decît o excursie prin văile Diviziei B.

Astăzi, Ghiţă este un portar model, dublat de un sportiv model. Cîndva, în prima tinereţe fotbalistică, făcea plimbări lungi pe potecile podgoriilor moldovene, pentru a potoli focul din inima sa de leu trecut prin flăcări. Dar anii au trecut. Aristică Ghiţă a simţit foarte bine momentul cînd drumul care duce spre Poarta cea albă s-ar fi putut îngusta de tot, acoperind totul. În ultimul timp, cînd Ghiţă apare pe teren, acasă, sau mai ales în faţa porţii întotdeauna asediate la Petroşani sau pe Giuleşti, Dembrovschi şi toţi ceilalţi calcă uşor, ştiind că acolo, în careul lor, supus de atîtea ori furtunilor, stăpîn e Ghiţă ....

BRAŞOV. Şase fotbalişti şi mingea pe un metru pătrat ! La balon, care se pare că l-a depăşit pe Nagel, au mai sărit Cadar, Drăgoi, Toth. În spatele acestuia, Pescaru, care ascunde un alt jucător. Fotografie caracteristică meciurilor dîrze, aşa cum a fost şi cel dintre Steagul roşu şi A.S.A. (3-1).

Foto : W. FEHER

Poşta anchetei

„CEL MAI BUN FOTBALIST ROMÂN AL ANULUI"

MARIN GHEORGHE, Tîrgovişte. Pentru desemnarea celui mai bun fotbalist român al anului 1971 nu se primesc voturi pe cupoane de anul trecut. De altfel, privind atent cupoanele pe care le publicăm veţi remarca faptul că ele cuprind şi anul în curs. Răspunsurile **pe cupoane din anii trecuţi** se anulează.

GABRIELA DONEA, Bucureşti. Vă mulţumim pentru scrisoare. Vom da curs rugăminţii dv. Cuponul a fost corect completat şi intră în concurs.

MATEI BÎRNARU, Galaţi. Nu putem renunţa la criteriul notelor, deoarece el reprezintă unul din criteriile cele mai obiective în ceea ce priveşte comportarea unui jucător de-a lungul unui an întreg. Cu acest prilej, precizăm că în clasamentul notelor vor figura numai acei jucători care au **minimum 20 de meciuri** cu notă, din totalul de 30 cît cuprind returul trecut şi turul actual.

SEBASTIAN GRIZA, Cluj. Informaţia pe care v-a dat-o colegul dv. nu este exactă. **Regulamentul anchetei noastre nu prevede că pot fi indicaţi numai jucători din lotul naţional.** Că, în general, aceştia întrunesc cele mai multe aderiuni, aceasta e cu totul altceva...

TUDOREL DINCĂ, Iaşi. Clasamentul ziariştilor nu se alcătuieşte numai pe baza voturilor date de redactorii revistei Fotbal ci **cu participarea imensei majorităţi a cronicarilor, radio şi telecomentatorilor.** Anul trecut, de exemplu, la acest criteriu au concurat 63 de ziarişti. Dintre aceştia, noi, cei de la „Fotbal", n-am reprezentat decît a şasea parte...

PETRE OPRESCU, Ploieşti. Şi în acest an se va organiza o anchetă pentru desemnarea celui mai bun sportiv al anului (pe toate ramurile sportive), de către cotidianul „Sportul". Relativ la a doua parte a întrebării dv. precizăm că nu există nici o oprelişte ca la ancheta respectivă să fie indicaţi şi fotbalişti. De altfel, anul trecut, laureatul nostru Cornel Dinu a figurat şi printre primii zece în clasamentul polisportiv.

PLOAIA ŞI ZĂPADA ACŢIONEAZĂ ASUPRA TERENURILOR. CUM LE PROTEJĂM ?

„Frontiera" anotimpului rece începe tot mai mult să nu mai existe în viaţa fotbalului nostru, a cărui activitate competiţională — firesc, şi datorită prezenţei team-urilor româneşti în competiţiile internaţionale — este tot mai mult împinsă spre date-limită, date care altădată intrau de fapt şi de drept în vacanţa fotbalistică. Iată, conform ultimelor hotăriri ale F.R.F., sezonul aşa-zis de toamnă se va încheia la 22 decembrie, în plină iarnă deci, o dată cu meciul Steagul roşu — Rapid.

Dar nu numai aceste „date-limită", ci şi obligativitatea disputării în bune condiţiuni a campionatului nostru naţional, ne fac să ridicăm aci o întrebare adresată (cel puţin...) tuturor echipelor din prima noastră divizie : **de ce nu îşi gospodăresc terenurile de joc, de ce nu se preocupă de ÎNTREŢINEREA gazonului în condiţii apte pentru susţinerea meciurilor acum, în sezonul ploios, în sezonul care aduce zăpadă ?** Mai precis : **de ce nu se procură de către toate cluburile prelate pentru protejarea de intemperii a spaţiului de joc ?** Pentru că, după cîte ştim, doar în Capitală, la stadionul „23 August" (stadion administrat de I.E.A.B.S.), există o prelată în adevăratul sens al cuvîntului, pe cînd în provincie...

Din această cauză meciurile — calitatea lor, chiar şi rezultatele — sînt DIRECT influenţate de aceste cîmpuri de joc, care numai de joc nu sînt bune după ce ploaia sau zăpada au acţionat asupra lor.

Aşadar, de ce nu se preocupă cluburile noastre de procurarea unor prelate ? Firesc, acestea costă. Dar costul lor ar fi RECUPERAT cu uşurinţă pentru că acum, după fiecare meci, terenurile trebuie reparate, revizuite, zeci de lucrători fiind folosiţi pentru renivelare, pentru înlocuirea porţiunilor deteriorate etc. Oare acestea nu costă şi ele ?

M. T.

ECHIPA CAMPIONATULUI, după etapa a XI-a

Etapa a XI-a poate fi considerată, în primul rînd, o etapă a simplificărilor. Şi asta pentru că în toate posturile (cu excepţia aceluia de mijlocaş dreapta) apare numai cîte un singur jucător, deocamdată fără contracandidaţi „la balotaj". Şi în al doilea rînd, o etapă a surprizelor, care a detronat pe marele solist, de pînă acum, al postului de fundaş stînga, Mihăilă (absent duminică din echipa sa) şi pe Dembrovschi a cărui evoluţie ştearsă în meciul cu C.F.R. Cluj, i-a permis lui Kun II să facă pereche cu coechipierul său, Domide.

Iată, aşadar, echipa campionatului după etapa a XI-a :

ADAMACHE (88)

IVĂNCESCU (81) — IANUL (87) — POJONI (86) — POPOVICI (81)

NAOM (83) — VIGU (83)

ANCA

LUCESCU (90) — KUN II (80) — DOMIDE (87) — HAJNAL (85)

ECHIPA NAȚIONALĂ LA TRECUT, PREZENT ȘI VIITOR

DISCUȚIE ASUPRA VIEȚII ECHIPEI REPREZENTATIVE ÎN ULTIMELE SEZOANE, ÎN ASPRA LUPTĂ A OPTIMILOR „CAMPIONATULUI EUROPEI" ȘI ÎNAINTEA COVÎRȘITOARELOR ÎNCERCĂRI DIN SEZONUL CARE VINE

Cînd căldura victoriei s-a mai micșorat, cînd liniștea și depărtarea evenimentului te ajută să judeci mai lucid și mai real faptele, ne-am gîndit că este momentul să încercăm să fixăm dimensiunile și, mai ales, perspectivele cîștigării grupei optimilor din **„Campionatul Europei"** de către România.

Dedicîndu-i aceste două pagini, am socotit că este bine și firesc să înfățișăm cititorilor noștri, fideli susținători ai naționalei, în afara unui comentariu asupra drumului tricolorilor, și o imagine a competiției, mai largă, mai cuprinzătoare, precum și o serie de note statistice, de cifre, de comparații, oglindind lupta aceasta pentru ajungerea în sferturile de finală ale întrecerii dedicată echipelor reprezentative.

Începem cu transcrierea unei discuții pe care trei dintre redactorii noștri, **Stelian Trandafirescu, Eftimie Ionescu și Mihai Ionescu**, au avut-o asupra momentelor **„trecut"** (Guadalajara), **„prezent"** (disputa recent încheiată) și **„viitor"** (perspectivele sferturilor de finală, preliminariile C.M. 1974, eventual și calificarea olimpică) ale echipei naționale a **României**. Să urmărim această discuție...

Ultimul meci al sezonului — Tora Galilor, primul pas al „naționalei" opt între primele reprezentative ale Europei.

„ACUMULĂRILE GUADALAJARA", PUNCT DE PLECARE

Stelian Trandafirescu: „Cred că este normal să începem discuția noastră de la prima etapă a confirmării potențialului echipei naționale, de la apariția sa în turneul final al campionatului lumii, ediția 1970".

Eftimie Ionescu: „Sigur că nu putem vorbi despre reușita tricolorilor fără să amintim de punctul de plecare al cursei lor de consacrare, de prezența în „grupa cu lei" de la **Guadalajara**. Știm că locul său trei în grupa cea mai puternică a fost în unanimitate socotit ca cel mai valoros, în comparație cu aceeași poziție obținută de selecționatele din celelalte grupe. Proba de foc, a mai fost numită așa, a dat echipei naționale o pavăză de încredere și de curaj. Sub această pavăză ea a început tentativa de cucerire a locului întîi din grupa **„Campionatului Europei"**.

Mihai Ionescu: „Aș adăuga tă la acest suport moral pe care l-a dat o comportare mai mult decît onorabilă în compania valoroase ale soccerului lumii, „campania Mundial" a adăugat cîștiguri reale atît pe planul individual — tehnico, de fortificare a orientării tactice — cît și pe acela colectiv. Jucînd cu formații ca ale **Angliei, Braziliei, Cehoslovaciei** nu ai decît de cîștigat sub raportul îmbogățirii palmaresului dar și al acumulărilor calitative".

St. T.: „Ca să nu mai vorbesc că, în mod direct, în întrecerea cu adversarul cel mai redutabil de acum, din grupă, a contat mult pentru curajul angajării jocurilor cu **Cehoslovacia** acea victorie de pe înaltele platouri mexicane".

M. I. „...Că și deplina confirmare a încrederii în formulele pentru două dintre compartimente — liniile de fundași și mijlocași — menținute, cu randament remarcabil, și în partidele din importanta competiție a reprezentativelor europene".

Ef. I.: „Îmi amintesc că, într-o seară, în hotelul „**Gran**" din **Guadalajara**, cunoscutul antrenor englez **Tommy Docherty** — actualul selecționer al reprezentativei **Scoției** — care a locuit la același hotel cu națională noastră, îmi spunea: „Știți care este cel mai mare cîștig pentru fotbalul românesc, aici, la Guadalajara? Nu acest loc trei într-o grupă de titani, nu elogiile presei și ale noastre, ale tehnicienilor! Cîștigul cel mare este călirea într-o bătălie foarte grea, într-un timp record, a unei formații foarte tinere. Poate că aici, la Guadalajara, s-a născut o reprezentativă română care va străluci ulterior în arena internațională..." În după amiaza cînd salutam victoria din partida cu **Țara Galilor** mi-au venit în minte cuvintele lui **Tommy Docherty"**.

St. T.: „Sîntem de acord deci că fundamentul performanței recente s-a realizat în cea mai mare parte în turneul final al campionatului lumii, deși primele cărămizi ale construcției fuseseră așezate în campania preliminariilor, inclusiv **„momentul Wembley»"**.

ASALTUL IERARHIEI EUROPENE, O CONFIRMARE

Ef. I.: „Formula «mexicană» a echipei noastre naționale a titularizat, cel puțin pentru perioada campionatelor mondiale, o concepție de joc care, la timpul ei, a constituit obiectul unor discuții aprinse, privind eficiența și spiritul ei modern. Prezența **României**, după aceea, într-o nouă competiție internațională de amploare — „Campionatul Europei" — se pare că a marcat însă o anumită evoluție în orientarea tactică de ansamblu, în baza căreia se înscrie și succesul calificării noastre în sferturile de finală ale competiției".

M. I.: „Da. Mai întîi însă trebuie precizat faptul că noțiunea de concepție de joc reprezintă în esență acordul perfect între obiectivele de realizat, în cadrul unei competiții, și posibilitățile reale, fizice și morale, ale jucătorilor. Ținînd seama de acest lucru, vom putea observa că, în timp ce obiectivul competiției a rămas aproape la același nivel de importanță ca al „etapei mexicane", capacitatea competițională a jucătorilor a crescut în mod simțitor ca rezultat al unor importante acumulări de experiență".

St. T.: „Cu alte cuvinte, conținutul concepției de joc a rămas în linii mari același și au apărut, mai pregnant, posibilități superioare de valorificarea ei".

M. I.: „Perfect de acord cu această remarcă. Echipa a dobîndit un grad ridicat de maturitate sportivă, și-a conturat, definitiv aproape, personalitatea colectivă, un stil propriu, care-i permite să acționeze echilibrat, evitînd în primul rînd situațiile generate, în trecut, de complexul de inferioritate internațională. În aceste condiții și noțiunea, atît de mult incriminată și deformat prezentată uneori, aceea a „temporizării" a căpătat semnificații noi, legate de organizarea superioară a jocului, de păstrarea inițiativei și conducerea ostilităților din teren".

ORIZONTUL MARILOR ÎNCERCĂRI

St. T.: „Iată-ne, așadar, ajunși spre finalul discuției noastre. Pînă acum am punctat două mari momente ale echipei reprezentative: TRECUTUL, cu frumoasa aventură Guadalajara și PREZENTUL, legat de spectaculoasa calificare în sferturile de finală ale Campionatului Europei. Logic este să ne întrebăm acum ce ne poate rezerva VIITORUL, perspectiva anului 1972 ?"

Ef. I.: „Firește că orice succes de prestigiu cucerit pe plan continental — vezi recenta calificare — implică viitoare confruntări noi obligații pentru tricolori. Examenele pe care trebuie să le susținem în fața unor reprezentative — fie că e vorba de cea a Ungariei, Italiei, R.F. a Germaniei, Angliei, a U.R.S.S., Belgiei, Iugoslaviei — sînt extrem de dificile. Această dificultate este cauzată nu numai de varietatea stilurilor și concepțiilor de joc proprii fiecărei școli fotbalistice, ci și de valoarea intrinsecă a jucătorilor de talie mondială care evoluează în cele șapte reprezentative europene".

St. T.: „Vorbind despre dificultăți să nu uităm că participarea României în sferturile de finală ale Campionatului european ridică probleme mult mai complexe decît precedenta participare la C.M. 1974. Atunci nu aveam decît acest singur obiectiv, ce s-a realizat în primăvară, în afara celor două partide din sferturile Campionatului european intervine meciul cu Franța, o posibilă partidă din preliminariile C.M. 1974, probabila participare a unor reprezentativei la conclavi regionale de la București cu formația Danemarcei, meci hotărîtor pentru ocuparea locului secund în grupă. Performanța care va trebui să o realizăm în fața fiecăreia dintre aceste adversare este de o dificultate deosebită, ea fiind superioară celei din Mexic, dacă ne gîndim la valoarea adversarilor, la dificultatea de a ne mai vorbim de înălțimile recent cîștigate pe terenul propriu, cu **Cehoslovacia** și **Țara Galilor**, în cupa internațională — chiar unor formule de realizatorii săi **Dumitrache** și **Neagu** — și-a asigurat victorii clare și primul loc în grupă. Performanța care va răspunsul cel la orice întrebare privind eficiența concepției noastre de joc".

(Continuare în pag. 8)

CELE 6 FORMAȚII FOLOSITE ÎN PRELIMINARII

226 București, 11.X.1970 Țara Galilor 3—0 (2—0)	227 Cardiff, 11.XI.1970 Țara Galilor (0—0)	231 Bratislava, 16.V.1971 Cehoslovacia 0—1 (0—0)	233 Helsinki, 22.IX.1971 Finlanda 4—0 (0—0)	235 București, 14.X.1971 Cehoslovacia 2—1 (1—0)	236 București, 24.X.1971 Țara Galilor 2—0 (1—0)
Răducanu	Răducanu	Răducanu	Răducanu	Răducanu	Răducanu
Sătmăreanu	Sătmăreanu	Sătmăreanu	Sătmăreanu	Sătmăreanu	Sătmăreanu
Lupescu	Lupescu	Dinu	Lupescu (1)	Lupescu	Lupescu (1)
Dinu	Dinu (46': Hălmăgeanu)	Dan Coe	Dinu	Dinu	Dinu
Vigu	Mocanu	Mocanu	Mocanu	Deleanu	Deleanu
Dumitru	Dumitru	Anca	Dumitru	Anca	Dumitru
Nunweiller (1)	Nunweiller VI	Dumitru	Nunweiller VI	Nunweiller VI	Nunweiller VI
Neagu (46': Tătaru)	Neagu	Neagu (67': Nunweiller VI)	Țekeseu (1)	Lucescu	Lucescu (1)
Dobrin	Dobrin (76': Domide)	Dembrovschi (1)	Dembrovschi (1) (72': Domide)	Dobrin (1)	Dembrovschi
Dumitrache (2)	Dumitrache	Dumitrache	Neagu	Iordănescu (1)	Dobrin
Fl. Dumitrescu	Fl. Dumitrescu	Lucescu	Iordănescu (1) (46': Tătaru)	Iordănescu	Iordănescu

În partida de la București cu Cehoslovacia, Dobrin (nr. 9) e făcut un excelent meci, fiind unul din factorii principali ai victoriei.

În fotografiile de mai sus, cifrele arabe, numă rul jucătorilor înscrise în acestе partide din paranteze).

PE SCURT, DESPRE CAMPIONATUL EUROPEI

PERIOADA DE DISPUTARE. — Această competiție se dispută între două campionate mondiale, pe parcursul a doi ani.

TROFEUL. — Întrecerea este dotată cu **„Cupa Henry Delaunay"**, în amintirea conducătorului francez care a emis și a susținut ideea inițiatoare a competiției.

SISTEMUL DE DESFĂȘURARE. — Campionatul începe cu o fază preliminară, pe grupe de 3—4 echipe, în raport cu numărul celor înscrise. Urmează sferturile de finală, cu **jocuri tur-retur trase la sorți**, și se încheie cu un turneu final (semifinale, finală și meci pentru locul 3), o parte a fost-una din fazele semifinaliste.

CRITERIILE DE CALIFICARE. — Din sferturile de finală (29/30 aprilie turul, și 13/14 mai returul), se califică echipele care vor marca cel mai mare număr de goluri în cele două jocuri. În caz de egalitate, se va disputa un al treilea meci, care va fi prelungit, dacă egalitatea se va menține; și se va recurge la sorți, atunci cînd nici prelungirile nu vor departaja echipele. În semifinale, în caz de egalitate, ele vor fi prelungite, și în caz de o nouă egalitate, formația sau formațiile calificate pentru finală vor fi trase la sorți. Dacă meciul pentru locul 3 se va încheia cu egalitate, vor fi declarate câștigătoare ambele echipe ocupante ale acestui loc. În schimb, finala se va rejuca în caz de egalitate, criteriile următoare fiind aplicabile și sorții.

LA ÎNCEPUT A FOST CUPA EUROPEI. — Competiția a debutat în 1958 și a durat pînă în 1960, dar n-a fost un campionat propriu-zis, ci s-a disputat sub titulatura de **„Cupa Europei"**. Au participat 17 țări. Sfert-finaliste: **U.R.S.S., IUGOSLAVIA, Cehoslovacia, Franța, Austria, Portugalia, ROMÂNIA** (eliminată de Cehoslovacia cu 2—0 și 3—0) și **Spania**. Turneu final în Franța. Finala la Paris: **U.R.S.S. — Iugoslavia 2—1** după prelungiri. Pentru locul 3: **Cehoslovacia — Franța 3—0.**

A DOUA EDIȚIE A CUPEI EUROPEI (1962/64). 29 de țări participante. Sfert-finaliste: **SPANIA, U.R.S.S., Ungaria, Luxemburg, Danemarca, Irlanda, Franța, Suedia** (România eliminată de Spania cu 6—0 și 1—3). Turneu final în Spania. Finala la Madrid: **Spania — U.R.S.S. 2—1.** Pentru locul 3: **Ungaria — Danemarca 3—1.**

ÎNCEPE CAMPIONATUL EUROPEI! Prima ediție în 1966/68. 31 de țări participante. Sfert-finaliste: **ITALIA, IUGOSLAVIA, ANGLIA, U.R.S.S., Spania, Franța, Bulgaria, Ungaria** (România eliminată în grupa Italiei). Turneu final în Italia. Finala la Roma: **Italia — Iugoslavia 1—1** și **2—0** (la rejucare). Pentru locul 3: **Anglia — U.R.S.S. 2—0.**

ÎN ACTUALA EDIȚIE (1970/72): 32 de țări participante (lipsește doar Islanda). Sfert-finaliste: **Italia, Iugoslavia, U.R.S.S., R.F. a Germaniei, Belgia, România** și, virtual calificate, **Anglia** și **Ungaria.**

CRONICA DEBUTURILOR

N-a fost de loc ușoară munca de construire a actualei reprezentative! Numai Angelo Niculescu știe cîte dificultăți (unele create artificial) a întîmpinat și a trebuit să depășească, el și colaboratorii săi din diferite perioade, din noiembrie 1967 cînd a preluat această grea și ingrată sarcină și pînă a adus, fotbalului românese două calificări: una la turneul final al C.M. 1970, alta în faza finală a campionatului European.

...În acești patru ani, Angelo Niculescu a folosit, în 31 de meciuri, **48 de jucători:** 6 portari, 11 fundași, 10 mijlocași și 21 de înaintași. Cifra nu-i mare, se menține în limitele normalului în raport cu numărul de jocuri disputate. Ea exprimă mentinerea unui „schelet". O cifră, însă, atrage atenția: 21 de adoptanți, ceea ce indică, de fapt, un punct nevralgic în selecție, problema principală pe care a avut-o de rezolvat A. Niculescu (ani, de altfel, au arătat chiar înfățișările susținute.

...Succesiv, în raport cu nevoile imediate sau viitoare ale lotului reprezentativ, s-a dat posibilitate unor debutanți să-și susțină candidatura la un post în reprezentativă. Numărul lor a fost, în acești patru ani, de 19. Marea majoritate au confirmat, devenind un „bun" al lotului național. Puțini au căzut la examen, dar mai mult din lipsă de constîncioizitate în pregătire și dintr-o greșită înțelegere a vieții sportive decît din lipsă de valoare.

...1968, la Linz. Debutează fostul junior tîrgoviștean **Cornel Dinu.** Încercare așteptată cu curiozitate și speranțe. Cornel Dinu confirmă, prevestind o splendidă carieră de internațional. În același an, dar la București, îmbracă, pentru prima dată, tricoul național **Dumitrache,** contra Olandei, dar nu convinge. Avea s-o facă, din plin, contra Angliei, la București și, de atunci, a fost selecționat mereu. După debuturi la Lisbona, într-un joc deceptionant: **Dembrovschi** și **Gornea,** cărora însă, li se va reînnoi încrederea; n-au înfirmat speranțele. Ultimul debutant al anului: **Domide,** contra Angliei, la București. **Flaviu** păsește pe drumul consacrării.

...1969 înregistrează alte trei încercări ale lui Angelo Niculescu: **Anca,** la Londra, pe „Wembley", unde s-a impus odată cu reprezentativa în fața campionilor lumii; **Tufan,** din a cărui centrare am înscris (prin Michaud) golul victoriei asupra Elveției la Lausanne; **Ghiță** la Belgrad, 1—1, cu Iugoslavia.

...1970. **Dumitru** și **Neagu** își fac apariția în națională, la Lima contra Perului (1—1). Confirmă și nu mai părăsesc lotul. **Adămache** și **Pescaru** sînt mai puțin norocoși: debutează la Reims, unde Franța a cîștigat cu 2—0, dar rămîn în lot.

Petre GAȚU

(Continuare în pag. 8)

Iordănescu, cel mai proaspăt debutant

CINE VA FI VIITORUL ADVERSAR AL ROMÂNIEI?

SCURTĂ PREZENTARE A CELORLALTE ȘAPTE REPREZENTATIVE CALIFICATE ÎN SFERTURILE DE FINALĂ ALE CAMPIONATULUI EUROPEI

UNGARIA

CARIERA ÎN C. E. Ediția 1960: s-a calificat în optimi de finală de U.R.S.S.; **ediția 1964:** pe locul III (întrecută în semifinală cu 3—1 de Spania, după prelungiri, dar cîștigă locul pentru locul III: 3—1 cu Danemarca, tot după prelungiri); **ediția 1968:** cîștigă grupa a V-a (R. D. Germană, Olanda, Danemarca), eliminată în sferturi de: U.R.S.S. (2—0 și 0—3); **ediția actuală:** virtuală cîștigătoare a grupei a II-a, cu rezultatele: 3—1 și 4—0 cu Norvegia, 1—1 și 3—0 cu Franța, 0—3 și 2—0 cu Bulgaria, totalizează 9 puncte; 12—5 golaveraj.

ECHIPA TIP: Geczi — Fabian, Pancsics, Vidats, F. Juhasz, I. Juhasz (Szőke), Sallos, Fazekas, Bene, Dunai II (Tichy), Zambo.

PRO ȘI CONTRA. Ceea ce părea definitiv compromis sub conducerea lui **Rotter** (demisionat după înfrîngerea din Spania), a reușit **Rudolf Illovszky,** fost și prin anii '60 conducător al naționalei maghiare. El a reușit să redea jucătorilor încrederea în forțele proprii. Calificarea echipei a fost determinată după părerea lui Valcareggi de doi factori: **„Mai întîi, revenirea la direcția tehnică a unui antrenor** (n. n. Illovszky) **foarte realist, cu mult simț de alegere a unspreceelui cel mai convenabil; în al doilea rînd, lotul reprezentativ al Ungariei dispune de o excelentă bază de plecare — valoroasa formație de club Ujpesti Dozsa".** Să nu uităm ambiția și dîrzenia dovedită de atîtea ori în joc de fotbaliștii maghiari, ceea ce duce la creșterea randamentului echipei lor, în ciuda unei destul de pronunțate eclipse generale a fotbalului din Ungaria.

ANGLIA

CARIERA ÎN C. E. Ediția 1960: nu a participat; **ediția 1964:** eliminată în turul I de Franța (6—1 și 2—3); **ediția 1968:** cîștigă grupa a VIII-a, devansînd Scoția, Țara Galilor și Irlanda de Nord, întrece Spania (2—0 și 3—1) în „sferturi", învinsă de Iugoslavia (0—1) în semifinala de la Florența, reușește locul III în clasamentul final întrecînd U.R.S.S. cu 3—0; **ediția actuală:** virtuală cîștigătoare a grupei a III-a, în urma rezultatelor: 3—1 și 5—0 cu Malta, 3—0 cu Grecia (manșa a doua s-a jucat ieri), 1—1 și 2—2 cu Elveția; 9 puncte totalizează (un meci mai puțin): 13—3 golaveraj.

ECHIPA TIP: Banks (Shilton) — Madeley, Cooper, Lloyd, B. Moore, Ball, Storey, Peters (Hughes), Summerbee (Chivers), Hurst, Lee (Marsh).

PRO ȘI CONTRA. Chiar dacă a beneficiat de un deficit de concurență în întîlnirile cu Elveția (1—1 la Londra și 3—2 la Berna), reprezintă valoarea nr. 1 a grupei. De remarcat procesul de înnoire a formației, de unde și fluctuațiile de formă, ceea ce i-au atras nemulțumirile criticului **Alf Ramsey,** Vechiul **Bobby Moore, Peters** sau **Banks,** fac foarte bună casă cu **Chivers, Lee, Radford** și ceilalți mînji ai naționalei. Cu toate acestea, mai ales după meciurile cu reprezentativa Țării Cantoanelor, **Ramsey** a fost foarte puternic contrat de presa engleză care îi reproșează (ca și în 1966, ca și în 1970...), jocul static imprimat echipei insulare, „cuirasele" în care strînge talentul și posibilitățile jucătorilor săi. Totuși, datorită valorii ridicate a fotbaliștilor englezi, Anglia este un adversar dificil pentru oricine.

U.R.S.S.

CARIERA ÎN C. E. Ediția 1960: campioană (3—1 cu Iugoslavia în finala disputată la Paris); **ediția 1964:** medalii de argint, deci din nou finalistă (1—2 cu Spania la Madrid); **ediția 1968:** cîștigătoare a seriei a III-a în fața Greciei, Austriei și Finlandei, trece de Ungaria în „sferturi", 0—0 în semifinale, după prelungiri, cu Italia, care se califică prin tragere la sorți pentru ultimul act al competiției, finala, învinsă de Anglia în meciul pentru locul III: **ediția actuală:** cîștigătoare grupei a IV-a prin următoarele rezultate: 3—1 și 6—1 cu Cipru, 2—1 și 0—0 cu Spania, 1—0 și 1—1 cu Irlanda de Nord: 10 puncte totalizate: 13—4 golaveraj.

ECHIPA TIP: Rudakov — Istomin, Sesternev, Kaplicinli, Djodjuașvili, Kolotov, Fedotov, Muntean (Kuleitki), Sevcenko, Nodea, Evriujkin (Dudarenko).

PRO ȘI CONTRA: Specialiștii în campionatul European, U.R.S.S. se prezintă și de data asta ca una din frunzașele competiției. Își va axa selecționerul **V. Nikolaev** unsprezecele pentru „optimi" pe Dinamo Kiev, recenta cîștigătoare a campionatului? Iată întrebarea la care așteaptă răspuns lumea fotbalistică sovietică. În orice caz, nolle prezente, și în special **Kolotov,** jucător de mare clasă, alăturate vechilor titulari, reprezintă o creștere a potențialului echipei chiar față de Mundialul mexican. Pregătirile au început încă de pe acum. Vezi turneul selecționatelor în R. F. a Germaniei, Malta, ca și cel care urmează peste Ocean, în „continentul fotbalului", America de Sud.

BELGIA

CARIERA ÎN C. E. Ediția 1960: nu reușește să depășească faza optimilor de finală; **ediția 1964:** aceeași situație; **ediția 1968:** la fel; **ediția în curs:** învingătoare în grupă, cu următoarele rezultate: 3—0 și 3—1 cu Danemarca; 2—0 și 0—1 cu Scoția; 3—0 și 1—1 cu Portugalia; 9 puncte totalizate; 11—3 golaveraj.

ECHIPA TIP: Piot — Heylens, Dewalque, Jeck, Thiessen, Puis, Dockx, Van Moer, Semmeling (Lambert), Devrindt, Van Himst.

PRO ȘI CONTRA. Echipa își mare revenire. Rod al încăpățînării antrenorului-selecționer **Raymond Goethals** care a virut, și a reușit, să demonstreze că nu „accidentali" mexican reprezintă valoarea echipei. Dispune de una dintre cele mai complete linii de mijloc din fotbalul european. Lotul său, din care mai fac parte jucătorii tineri, de talent excepțional (utilizați în unele partide, cum a fost aceea cu Portugalia, de la Lisabona, unde **Goethals** s-a dus fără **Anca, Dewalque, Devrindt** și **Van Moer**), ca **Martens, Stassart, Dalmans.** Beneficiază de eleva dotanță a lui **Van Himst** (care nu mai are nevoie de prezentări), **Van Moer, Devrindt, Puis, Dockx.** Lotul este echilibrat după un perfect 1—4—3—3, în care toată lumea, dar absolut toată lumea, știe să se apere și să atace..." spa o caracterizează ziaristul francez **Réthacker,** care a văzut-o obținînd egalul de pe stadionul Luz din capitala Portugaliei. Diagnostic: echipă în ascensiune, mari posibilități pentru sferturile de finală, adversar periculos și incomod.

ITALIA

CARIERA ÎN C. E. Ediția 1960: s-a găsim printre participantele la sferturile de finală; **ediția 1964:** eliminată în optimi de selecționata U.R.S.S. (2—0 și 1—1); **ediția 1968:** cîștigătoare a competiției: elimină în optimi echipele României, Suediei și Scoției; în sferturi selecționata Bulgariei, în semifinale pe prezentativa U.R.S.S. (prin tragere la sorți), în finală Iugoslavia (o partidă repetată); **ediția actuală:** cîștigătoare grupei a VI-a, cu următoarele rezultate: 2—1 și 2—2 cu Austria; 2—1 și 3—0 cu Irlanda (Eire); 9—6 și 3—0 cu Suedia; 10 puncte totalizate: 12—4 golaveraj.

ECHIPA TIP: Zoff — Cera — Burgnich, Facchetti — Bertini, Rosato — Domenghini, Mazzola, Boninsegna, Rivera, Riva.

PRO ȘI CONTRA. Reprezentativă cu mari probleme de construcție. Este momentul în care **Ferruccio Valcareggi** este obligat să-i treacă pe margine pe unii dintre „mexicani", aceasți care i-au adus și calificarea în sferturile de finală, care ar fi primiți jertfiți de **„operația inițiere"? Cera, Rosato, Burgnich,** poate chiar și **Domenghini** în cercul cel mai restrîns. Încă o primă tentativă în acest sens, selecționerul italian a întreprins-o, în partida ultimă din serie (care nu mai avea nici o importanță pentru clasament) pe tinerii **Bet, Santarini, Sala.** Examenul n-a avut darul să convingă. Mai sînt în vederile lui Valcareggi tinerii de la Juventus în frunte cu **Bettega.** Al doilea moment al operației de renovare se va petrece în decembrie cînd selecționata italiană evoluează, la Atena. Diagnostic: reprezentativă aflată într-un moment critic.

IUGOSLAVIA

CARIERA ÎN C. E. Ediția 1960: vicecampioană (întrecută în finală de U.R.S.S., cu 2—1, după prelungiri); **ediția 1964:** eliminată de Suedia (6—0 și 2—0) în optimi; **ediția 1968:** din nou vicecampioană, întrecută în finală de Italia (1—1 după prelungiri și 0—2, în rejucare); **ediția actuală:** cîștigă grupa a VII-a: 1—1 și 2—0 cu Olanda, 2—0 și 0—0 cu Luxemburg, 3—1 și 0—0 cu R. D. Germană; totalizează 8 puncte: 7—3 golaveraj.

ECHIPA TIP: Vukcevici — Ramljak, Holcer, Paunovici, Stepanovici, Pavlovici, Acimovici, Oblak, Pejkovici, Pirlovski, Gealci.

PRO ȘI CONTRA. În ciuda necalificării la C. M.-ul mexican, Iugoslavia rămîne o valoare în fotbalul mondial. De acesta calificarea pentru turneul final al Campionatului European reprezintă nu numai o tradiție pentru fotbalul din această țară, ci și o justificare pentru această tehnică și spectaculoasă formație, pentru acest fotbal care a impînzit Europa cu jucători de casă. În vederea turneului final, selecționerul **Vujadin Boșkov** preconizează, pentru ianuarie—februarie 1972, un turneu în mexico de Sud și Centrală, turneu în care să încerce o serie de jucători noi pentru că se pare că toamna în perioada jocurilor „sferturilor" și turneului final, **Geaici, Holcer, Petkovici** și **Pavlovici** își vor satisface serviciul militar. Noi vizați: **Santraci, Samatovici, Boghicevici, Zoc, Vladici.** Alături de ei, cunoscuții **Paunovici, Ramljak, Acimovici, Rukaj.** Pe scurt, prin tradiție, Iugoslavia este una din ocupantele unui loc de frunte la C.E.

R.F. a GERMANIEI

CARIERA ÎN C. E. Ediția 1963: n-a găsim printre calificatele în sferturi de finală; **ediția 1964:** eliminată în optimile de finală; **ediția 1968:** n-o găsim printre calificatele în sferturi de finală; **ediția actuală:** cîștigătoarea grupei a III-a prin următoarele rezultate: 3—1 și 3—0 cu Turcia; 1—1 și 2—0 cu Albania; 3—1 și 0—0 cu Polonia. 10 puncte totalizate; 10—2 golaveraj.

ECHIPA TIP: Maier — Vogts, Weber, Beckenbauer, Schwarzenbeck, Overath, Fichtel, Netzer, Grabowski, Müller, Heynckes.

PRO ȘI CONTRA. Continuă ascensiunea marcată în Mexic. Selecționerul **Helmuth Schön** se poate considera chiar favorizat de faptul că, de atunci, numărul jucătorilor de clasă, aspirînd la titularizarea în reprezentativă, s-a îngroșat. Este cazul lui **Netzer,** în primul rînd, care se dăruiește competițiilor de rîdicată clasă Overath și face ca linia de mijloc a selecționatei vest-germane să fie considerată în momentul de față drept una dintre cele mai bune din lume. Mulți specialiști o evaluează ca cel mai complet atac din lume: **Gerson—Jairzinho—Rivellino,** prezentată de Brazilia la ultima întrecere mondială. În atac a apărut **Heynckes,** vîrf de atac la Borussia Mönchengladbach, atacant realist și foarte productiv care face pereche cu golgheterul nr. 1 al fotbalului vest-german, unul dintre cei mai buni de pe glob, cu **Gerd Müller.** De dreapta, **Schön** încheie cu **Grabowski,** dar acolo mai este **Libuda,** cu nimic mai prejos decît primul citat. Diagnostic: echipă în plină formă, redutabilă.

REPREZENTATIVA A ȘI OLIMPICĂ ÎN 1971

Nr. 229 — 18. IV. București: ROMÂNIA—ALBANIA 2-1 (T.O.)
Nr. 230 — 21. IV. Novisad: IUGOSLAVIA—ROMÂNIA 0-1 (A)
Nr. 231 — 16. V. Bratislava: CEHOSLOVACIA—ROMÂNIA 1-0 (C.E.)
Nr. 232 — 26. V. Tirana: ALBANIA—ROMÂNIA 1-2 (T.O.)
Nr. 233 — 22. IX. Helsinki: FINLANDA—ROMÂNIA 0-4 (C.E.)
Nr. 234 — 10. X. Copenhaga: DANEMARCA—ROMÂNIA 2-1 (T.O.)
Nr. 235 — 14. XI. București: ROMÂNIA—CEHOSLOVACIA 2-1 (C.E.)
Nr. 236 — 24. XI. București: ROMÂNIA — ȚARA GALILOR 2-0 (C.E.)

LEGENDĂ — T.O. = preliminariile turneului olimpic; A = amical; C.E.: preliminariile campionatului European.

GOLAVERAJ POZITIV!

Palmaresul reprezentativei noastre A și olimpice s-a îmbogățit miercurea trecută cu un nou joc, o nouă victorie (a 101-a) și, fapt demn de reținut, cu un golaveraj pozitiv! Iată cum se prezintă acest palmares la ora actuală:

PÎNĂ ÎN 1944	93	38	18	37	197—206
DUPĂ 1944	143	63	30	50	212—202
TEREN PROPRIU	100	56	19	25	216—133
ÎN DEPLASARE	112	35	25	52	154—232
TEREN NEUTRU	24	10	4	10	39— 43
TOTAL	236	101	48	87	409—408

BILANȚ ANGELO NICULESCU

În patru ani împliniți, de cînd Angelo Niculescu răspunde de greaua misiune a selecționării și pregătirii naționalei, fie în cadrul unei comisii de selecție (la început, cînd era director tehnic F.R.F.), fie singur (ca antrenor federal), reprezentativa A și olimpică au susținut 31 de partide, amicale și oficiale, în medie deci, 7 pe an. Bilanțul acestor patru ani se prezintă astfel:

Jocuri disputate:

ACASĂ	11	6	4	1	12—3 72,72%
ÎN DEPLASARE	17	3	8	6	14—18 41,17%
PE TEREN NEUTRU	3	1	0	2	4—5 33,33%
TOTAL	31	10	12	9	30—26 51,61%

LA ÎNCHEIEREA PRIMEI PĂRȚI A CAMPIONATULUI REPUBLICAN DE JUNIORI

NOUA FORMULĂ COMPETIȚIONALĂ ÎȘI DOVEDEȘTE UTILITATEA

S-a încheiat prima parte a campionatului republican al juniorilor și școlarilor, disputat anul acesta după o nouă formulă, care a urmărit în principal o grupare a valorilor certe și, deci, o îmbunătățire calitativă a jocurilor și competiției. În ce măsură a fost atins acest scop rezultă din comentariile detaliate de mai jos ale colaboratorilor noștri, C. Ardeleanu și Fl. Dumitrescu.

Ne vom exprima însă, pe scurt, și noi părerea — bazată pe observații făcute la o serie de partide — că **noua formulă a contribuit în bună măsură la o desfășurare calitativ superioară ediției precedente.** Selecționarea echipelor s-a făcut destul de judicios deși exista un impediment în faptul că trebuiau totuși alcătuite grupe după criterii geografice. De asemenea, preocuparea celor mai multe cluburi și asociații sportive pentru formațiile de juniori s-a dovedit mai mare ca în alți ani. De aici și echipe mai bine pregătite, un echilibru în general pronunțat de forțe și jocuri desfășurate cu multă regularitate.

Desigur că s-au manifestat și lipsuri, ca la orice început de nou sistem competițional, dar sperăm că pe viitor ele vor fi înlăturate și campionatul juniorilor și școlarilor va ajunge cu adevărat o pepinieră bogată în elemente tinere, talentate, bine pregătite și cu perspectiva certă a promovării în categoriile superioare. Totul însă depinde de răbdarea, perseverența și sprijinul cluburilor, asociațiilor sportive și antrenorilor.

Ca urmare a măsurilor preconizate de C.N.E.F.S. privind îmbunătățirea sistemului competițional, pîrghie importantă de dezvoltare a activității sportive de masă și de performanță, Biroul F.R. Fotbal a adoptat noi formule de disputare a Diviziei C și a campionatului republican al juniorilor și școlarilor, începînd cu ediția 1971—1972.

De fapt sistemul competițional la copii și juniori a fost consolidat în ultimii ani, cadrul său de bază fiind constituit din numeroase competiții centrale și locale printre care: *„Cupa speranțelor"* (copii 10—12 ani), *„Campionatul școlilor generale"* (13—15 ani), *„Criteriul școlilor sportive și cu profil"* (14—15 ani), *„Campionatul școlilor profesionale"* (16—18 ani), organizate de C.N.O.P. și Ministerul Învățămîntului în colaborare cu F.R. Fotbal.

Noua formulă a campionatului republican de juniori cuprinde 96 de echipe, împărțite în 8 serii alcătuite după criteriul geografic și reunește cele mai bune formații din vechiul campionat.

După desfășurarea turului, putem afirma că *valoarea competiției este mai ridicată*, realizîndu-se un vechi deziderat reclamat de necesitățile de pregătire a fotbalului de performanță. Dezechilibrul dintre echipe, existent pînă la această ediție, a dispărut aproape total, puține formații pierzînd frecvent la scoruri mai mari: Gloria Baia Mare (0—11, 1—6); Olimpia Giurgiu (0—6, 0—5, 0—3), Dunărea Calafat (0—6, 0—4, 0—5).

Rezultatele strînse și pozițiile modeste ocupate acum de cîștigătorii seriilor de anul trecut (Petrolul, S.C. Bacău, Metalul București, Politehnica Iași, Sc. Sp. 2 București) dovedesc o creștere calitativă a celorlalte formații și, în special, a Liceului de fotbal din Bacău, C.F.R. Pașcani, Școala Sportivă Sinaia, Școala Sportivă Brașovia, Industria sîrmei C. Turzii și Școala sportivă Craiova.

Ridicarea nivelului calitativ al competiției se datorează și faptului că *majoritatea echipelor cuprinse în campionat au antrenori cu normă întreagă.* Așa se explică, după opinia noastră, realizările obținute în instruire (capacitate ridicată de efort, preocupări tactice), jocurile bune ale multor formații, reducerea manifestărilor de indisciplină.

În legătură cu aspectul educativ trebuie să menționăm că în toamna acestui an, *comisia de disciplină a F.R.F. a avut mai puțin de lucru ca în trecut cu juniorii* (26 jucători sancționați) și mai mult cu neregularitățile grave înfăptuite de conducători: *substituiri* (Oltul Slatina), *folosirea unor jucători netrecuți pe foaie* (Electroputere Craiova, Oltul Slatina), *exercitarea unor presiuni asupra arbitrilor pentru a cîștiga* (Corvinul Hunedoara), *folosirea jucătorilor la două meciuri oficiale în decurs de 24 de ore* (Metalul Turnu Severin), etc.

Au existat însă și alte aspecte negative, pe care, de asemenea, dorim a fi lichidate. După cum se știe, orice competiție presupune și o serie de măsuri organizatorice printre care *efectuarea controlului medical și obținerea vizelor pe carnetele de legitimare, pregătirea și amenajarea terenurilor și a vestiarelor* etc. Față de aceste obligații au rămas datoare echipele Nicolina Iași, Olimpia Giurgiu, Metalul T. Severin, Școala sportivă Lugoj, Școala sportivă Timișoara, S.N. Oltenița, care și-au atras aprecieri nefavorabile din partea oaspeților și a arbitrilor.

Dar, una dintre cele mai mari lacune care se perpetuează din anii trecuți este *lipsa de popularizare a acestei importante competiții.* Absența unor afișe care să specifice cel puțin ora de începere și terenul pe care se joacă (cînd, oare, vor înțelege consiliile județene că juniorii trebuie să-și dispute jocurile pe cele mai bune terenuri?) face ca arbitrii să umble ore întregi în căutarea stadionului (Sibiu, Iași, Bacău, Timișoara).

Deși mai puține ca în trecut, aspectele negative și cazurile de indisciplină trebuie curmate printr-o *muncă educativă mai susținută*, efectuată zi de zi. În efortul general de îmbunătățire a educației în rîndul tinerilor fotbaliști un rol de seamă revine și arbitrilor care, spre cinstea celor mai mulți dintre ei, au contribuit pozitiv la buna desfășurare a acestui tur de campionat. Măsura de a delega la centru, arbitri din alte localități s-a dovedit bună și de aceea trebuie aplicată cu mai multă consecvență și pe viitor. Menționăm totuși că o serie de arbitri nu s-au prezentat la jocuri (Gh. Bolocan — Bacău, I. Cuceavinschi — Roman, C. Bedö și N. Koloji — Sf. Gheorghe etc.) iar alții au încercat să se facă simțiți în teren, dorind prin influențarea rezultatului (Burducea — Reșița, Antohi — Iași).

În concluzie putem spune că noul sistem de disputare a campionatului republican al juniorilor și școlarilor a contribuit la desfășurarea jocurilor din tur sub bune auspicii, rămînînd ca în continuare să fie eliminate lipsurile semnalate.

C. ARDELEANU
FL. DUMITRESCU

SERIA I

1.	CEAHLĂUL Piatra Neamț	11	8	2	1	24— 9 18
2.	C.F.R. Pașcani	11	7	3	1	26—11 17
3.	LICEUL DE FOTBAL Bacău	11	5	5	1	21— 4 15
4.	POLITEHNICA Iași	11	6	3	2	24— 8 15
5.	SPORT CLUB Bacău	11	7	1	3	25—10 15
6.	NICOLINA Iași	11	5	2	4	14—13 12
7.	OITUZ Tîrgu Ocna	11	3	4	4	10—21 10
8.	TROTUȘUL Oraș Gheorghe Gheorghiu-Dej	11	5	0	6	14—26 10
9.	ȘTIINȚA Bacău	11	3	2	6	14—27 8
10.	RULMENTUL Bîrlad	11	2	2	7	6—22 6
11.	CHIMIA Suceava	11	2	1	8	11—22 5
12.	ȘCOALA SPORTIVĂ UNIREA Iași	11	0	1	10	12—28 1

SERIA A II-a

1.	RAPID București	11	9	2	0	44— 3 20
2.	FARUL Constanța	11	9	1	1	16— 7 19
3.	PROGRESUL București	11	8	2	1	25— 4 18
4.	PROGRESUL Brăila	11	5	4	2	16— 8 14
5.	POLITEHNICA Galați	11	6	2	3	18—11 14
6.	STEAUA București	11	4	4	3	16—10 12
7.	FOTBAL CLUB Galați	11	3	4	4	12—15 10
8.	ȘCOALA SPORTIVĂ ENERGIA București	11	3	3	5	10—14 9
9.	COMERȚUL Brăila	11	2	1	8	6—28 5
10.	PORTUL Constanța	11	2	0	9	10—20 4
11.	DELTA Tulcea	11	1	2	8	6—29 4
12.	ȘCOALA SPORTIVĂ 2 Constanța	11	0	3	8	6—36 3

SERIA A III-a

1.	STEAUA „23 AUGUST" București	11	10	1	0	34— 3 21
2.	DINAMO București	11	9	1	1	29— 7 19
3.	METALUL Tîrgoviște	11	6	2	3	20—12 14
4.	DUNĂREA Giurgiu	11	6	1	4	14—14 13
5.	AUTO Focșani	11	5	1	5	17—23 11
6.	PETROLUL Ploiești	11	4	2	5	23—14 10
7.	METALUL București	11	3	4	4	9— 9 10
8.	SPORTUL STUDENȚESC București	11	4	1	6	16—21 9
9.	ȘCOALA SPORTIVĂ 2 București	11	3	3	5	13—18 9
10.	METALUL Plopeni	11	4	1	6	13—19 9
11.	ȘANTIERUL NAVAL Oltenița	11	2	1	8	9—26 5
12.	OLIMPIA Giurgiu	11	0	2	9	4—35 2

SERIA A IV-a

1.	ȘCOALA SPORTIVĂ Sibiu	11	8	3	0	24— 3 19
2.	STEAGUL ROȘU Brașov	11	8	2	1	18— 4 18
3.	ȘCOALA SPORTIVĂ Sinaia	11	6	4	1	21—12 16
4.	ȘCOALA SPORTIVĂ Brașov	11	5	4	2	24—17 14
5.	ȘCOALA SPORTIVĂ Brașovia	11	5	3	3	24—10 13
6.	POIANA Cîmpina	11	4	3	4	11— 8 11
7.	ȘOIMII Sibiu	11	3	3	5	11—16 9
8.	ȘCOALA SPORTIVĂ Miercurea Ciuc	11	3	2	6	15—23 8
9.	CHIMIA Făgăraș	11	3	2	6	16—23 8
10.	INDEPENDENȚA Sibiu	11	2	3	6	11—18 7
11.	ȘCOALA SPORTIVĂ Sfîntu Gheorghe	11	2	1	8	10—29 5
12.	C.S.M. Sibiu	11	2	0	9	7—29 4

SERIA A V-a

1.	ȘCOALA SPORTIVĂ Craiova	11	9	1	1	36—12 19
2.	FOTBAL CLUB Argeș	11	9	0	2	34— 6 18
3.	UNIVERSITATEA Craiova	11	6	3	2	21—10 15
4.	JIUL Petroșani	11	6	3	2	18—14 15
5.	CHIMIA Rîmnicu Vîlcea	11	6	1	4	20—13 13
6.	C.I.L. Tîrgu Jiu	11	4	4	3	16—10 12
7.	METALUL Turnu Severin	11	5	1	5	13—17 11
8.	OLTUL Slatina	11	4	1	6	14—27 9
9.	ȘTIINȚA Petroșani	11	4	1	6	10—19 9
10.	ȘCOALA SPORTIVĂ Olimpia Craiova	11	1	2	8	6—20 4
11.	ELECTROPUTERE Craiova	11	2	0	9	9—23 4
12.	DUNĂREA Calafat	11	1	1	9	5—32 3

SERIA A VI-a

1.	U. T. Arad	11	9	1	1	35— 5 19
2.	C.S.M. Reșița	11	6	4	1	37—12 16
3.	VAGONUL Arad	11	6	4	1	20— 5 16
4.	POLITEHNICA Timișoara	11	7	2	2	17— 6 16
5.	VULTURII Textila Lugoj	11	5	3	3	14—15 13
6.	CF.R. Arad	11	3	6	2	11— 8 12
7.	C.F.R. Timișoara	11	4	3	4	24—22 11
8.	PROGRESUL Timișoara	11	4	3	4	13—13 11
9.	ȘCOALA SPORTIVĂ „VIITORUL" Tim.	11	3	1	7	12—25 7
10.	MINERUL Anina	11	1	3	7	19—29 5
11.	ȘCOALA SPORTIVĂ Timișoara	11	1	1	9	9—10 3
12.	ȘCOALA SPORTIVĂ Lugoj	11	1	1	9	6—37 3

SERIA A VII-a

1.	UNIVERSITATEA Cluj	11	9	2	0	27— 4 20
2.	C.F.R. Cluj	11	6	3	2	34—11 15
3.	INDUSTRIA SÎRMEI Cîmpia Turzii	11	7	1	3	26—14 15
4.	CORVINUL Hunedoara	11	5	4	2	18—10 14
5.	A.S. ARMATA Tîrgu Mureș	11	6	1	4	32—10 13
6.	METALUL Aiud	11	5	2	4	26—24 12
7.	METALURGISTUL Cugir	11	5	2	4	15—17 12
8.	MUREȘUL Deva	11	5	0	6	19—23 10
9.	AURUL Brad	11	3	2	6	13—28 8
10.	GAZ METAN Mediaș	11	2	2	7	11—22 6
11.	ȘCOALA SPORTIVĂ Tîrgu Mureș	11	1	2	8	3—38 4
12.	ARIEȘUL Turda	11	0	3	8	7—30 3

SERIA A VIII-a

1.	MINERUL Baia Mare	11	9	0	2	56—11 18
2.	CRIȘUL Oradea	11	9	0	2	24— 7 18
3.	OLIMPIA Satu Mare	11	7	2	2	24—15 16
4.	VICTORIA Carei	11	7	0	4	27—13 14
5.	UNIREA Zalău	11	5	2	4	17—19 12
6.	OLIMPIA Oradea	11	5	0	6	21—19 10
7.	C.I.L. Sighet	11	4	2	5	18—19 10
8.	GLORIA Bistrița	11	3	4	4	10—18 10
9.	TOPITORUL Baia Mare	11	3	4	4	14—28 10
10.	SOMEȘUL Satu Mare	11	3	2	6	16—23 8
11.	UNIREA Dej	11	0	3	8	10—35 3
12.	GLORIA Baia Mare	11	0	3	8	11—41 3

ECHIPA NAȚIONALĂ

(Urmare din pag. 6-7)

tăritor pentru calificarea la Jocurile Olimpice".

M. I.: „Cum s-ar spune primăvara lui 1972 anunță mai multe bătălii pe mai multe fronturi, unele din ele cu caracter decisiv. Toate însă reclamă un înalt grad de solicitare fizică și nervoasă a selecționabililor. Să mai adăugăm aici obligațiile competiționale interne sau, mai știu eu, eventualele plăcute calificări în cupele europene intercluburi".

St. T.: „Într-o declarație făcută presei, după meciul cu Țara Galilor, timonierul reprezentativei, Angelo Niculescu, prefera ca viitori adversari pe vest-germani sau englezi. Să admitem că mîna încă necunoscută va scoate din urnă bilețelul cu unul din cei doi parteneri. Plecînd de la evoluția reprezentativei din ultimul meci al acestei toamne ce i-am putea cere în plus în fața unui astfel de adversar?"

M. I.: „Poate că păstrarea uniformă a unui ritm ridicat de joc pe tot parcursul partidei, înzecirea acțiunilor perpendiculare pe poartă, plecînd de la mijlocași, sau poate o și mai mare siguranță de apărare pe flancul drept al compartimentului defensiv".

Ef. I.: „Aș adăuga eu, o mai mare forță de penetrație, de percuție a atacurilor, dorințe expresе ale fiecărui antrenor care se respectă. La ora actuală dispunem de jucători cu mari resurse de manevrare a balonului: Iordănescu, care s-a „lipit" bine pe stînga, Dobrin, cu excepționale valențe tehnice și tactice, Năstase, jucător tip-vîrf de mare perspectivă, un Lucescu mereu ambițios, un Neagu în zile bune, un Dumitrache și un Dembrovschi ca la C.M., un Tătaru pe care l-am dori dispus să-și etaleze adevăratul talent".

St. T.: „Ai dreptate, fotbalul românesc are un nucleu de jucători de care ne legăm multe speranțe în primăvară. Esențialul este ca toți cei ce vor fi vizați să reprezinte culorile patriei să simtă încă de pe acum, deopotrivă cu conducerea tehnică, marea responsabilitate ce-i așteaptă. Din acest spirit al responsabilității se naște indubitabil acea coeziune sufletească, acea omogenitate a formației, acel spirit de luptă și dăruire pentru o autodepășire permanentă pe gazon. Sub acest unghi se încadrează partida cu Cehoslovacia, adevărat etalon pentru atingerea unor noi performanțe pe plan internațional".

CRONICA DEBUTURILOR

(Urmare din pag. 6-7)

evidența lui Angelo. În fine, o încercare îndrăzneață, dar izbutită: **Tătaru**, la Guadalajara, contra Angliei, în campionatul mondial.

...1971 îmbogățește lotul cu alte trei nume, toate debutante contra Finlandei: **Vigu** și **Fl. Dumitrescu** la București (3—0), **Iordănescu** la Helsinki (1—0). Toți trei rămîn mai departe „buni pentru reprezentativă".

Adăugînd pe **Ivăncescu, Dumitriu III** și **Dincuță**, încercați la Kinshasa, în 1967, completăm numărul de 19, iar notînd numele lui **Năstase, Vlad, Popovici, Broșovschi** și **Kun II** ca elemente de perspectivă imediată, alături de consacrații **Mocanu** sau **Boc**, întregim imaginea lotului numeros și de calitate de care dispune reprezentativa pentru viitoarele sale acțiuni.

Nicolae ROȘCULEȚ

La 25 noiembrie a încetat din viață conf. univ. **Nicolae Roșculeț**, șeful secției de fotbal a Catedrei de jocuri sportive din Institutul de Educație Fizică și Sport.

Dispariția neașteptată a lui Nicolae Roșculeț, fost jucător de valoare, apoi unul din cei mai prețuiți antrenori, autor a numeroase cărți și cursuri universitare despre fotbal, îndoliază profund inimile tuturor celor care l-au cunoscut, ale foștilor săi colegi de sport, ale generațiilor de fotbaliști care l-au avut ca antrenor, ale antrenorilor pe care i-a îndrumat în anii studiilor lor universitare. În afara activității sale ca profesor, Nicolae Roșculeț a dus o neobosită activitate de activist obștesc în domeniul fotbalului, făcînd parte ani la rînd din activul său din conducerea Federației Române de Fotbal, din Colegiul central de antrenori. A fost și antrenor al loturilor reprezentative. De asemenea, Nicolae Roșculeț s-a numărat printre cei mai prețioși și stimați colaboratori ai revistei „Fotbal".

Încetarea sa din viață constituie o grea pierdere pentru activitatea sportivă și pedagogică.

Colectivul redacțional al revistei „Fotbal" îi va păstra o neștearsă amintire.

Divizia B

SPORTUL STUDENȚESC ȘI C.S.M. REȘIȚA — 5 PUNCTE AVANS, PÎNĂ LA PRIMĂVARĂ!

Așadar, pînă la 26 martie 1972 — pauză în campionatul Diviziei B!

Pînă atunci să privim clasamentele de toamnă ale celor două serii. Există cîteva similitudini interesante. În primul rînd că întrecerea a fost dominată cu autoritate — în această toamnă — de două formații care pînă la urmă conduc detașat, cu cîte cinci puncte avans fiecare față de secondantele lor. Cele două formații sînt, se știe, SPORTUL STUDENȚESC BUCUREȘTI, în prima serie, și C.S.M. REȘIȚA în cea de-a doua. Conduse de mîna sigură a lui **Ion Motroc,** care-și dovedește temeinicia pregătirii și seriozității sale, aducînd Sportul studențesc în postura de — probabilă — competitoare A, și de aceea experimentată a lui **Ion Reinhardt,** sub bagheta căruia C.S.M. Reșița a renăscut, cele două lidere păstrează suficiente atuuri și pentru întrecerea din primăvară.

Pe locurile secunde, **S.N. Oltenița** și **Minerul Baia Mare,** care luptau din greu în campionatul trecut pentru a-și asigura prezența și în această ediție a întrecerii. Antrenorii **Vasile Copil** și **Andrei Sepci** se pot mîndri cu realizările lor. Locul trei în ambele clasamente este deținut de fostele divizionare A — surori atît în promovare, cît și în retrogradare — **Progresul București** și **C.F.R. Timișoara.** Poziția a patra revine formațiilor denumite... **Politehnică:** aceea din Galați în seria I, aceea din Timișoara în seria a II-a! Similitudini există și în ceea ce privește locurile cinci, ocupate de **Metalul Tîrgoviște** și **C.S.M. Sibiu,** două foste pretendente la locul I.

Dar să lăsăm speculațiile, pentru a nota în continuare comportarea destul de bună a promovatelor din seria a II-a (**Vulturii textila Lugoj** și **Chimia Făgăraș**), în timp ce în prima, doar **Metalul Plopeni** se menține pe linia de plutire, iar **Chimia Rm. Vîlcea** se află la un punct de ocupantele locurilor retrogradante.

Deci, pînă la 26 martie 1972 — pauză. Nu și pentru noi, pentru că în numerele următoare vom căuta să scoatem în evidență plusurile și minusurile celei de-a doua competiții fotbalistice a țării. (M.T.)

ÎN FINAL, ERA PREA TÎRZIU...

Chimia Rm. Vîlcea — Sportul studențesc 1—2 (0—1)

AU MARCAT: Mircea Sandu (min. 41 și 69); Horia Popescu (min. 83).
CHIMIA: Bumbescu — Burlacu, Pintilie, Sîrbu, Păciulete (min. 68: Ciobanu) — Gheorghe, Ionescu — Alecu, Lovin, Decu (min. 57: Tifirel), Horia Popescu.
SPORTUL STUDENȚESC: Ion Vasile — Jurcă, Mățoanu, Sîrbu, Rădulescu — Jamaischi, Culda — Leșeanu (min. 85: Damian), Pană, Sandu Mircea, Kraus.
A arbitrat bine Ioan Rus (Tg. Mureș).

Chimiștii, aflați în mare criză de puncte, au încercat totul spre a stoarce din furtuna deznădejdii lor și din avantajul terenului — o victorie. S-au bătut frumos, au sfîrșit epuizați și cu nervii frînți, dar punctele au trebuit să le cedeze oaspeților, care s-au dovedit mai lucizi, relaxați și de o surprinzătoare prospețime fizică. E drept că nici soarta nu i-a ajutat pe vîlceni, al căror prim ghinion a fost de a încredința poarta unui semi-începător, lipsit de experiență, purtînd partea sa de vină la ambele goluri primite. Aceasta nu scade meritele învingătorilor, bine orientați, avînd în bătăiosul Mircea Sandu un vîrf de atac gata oricînd să străpungă o apărare pusă pe greșeli. Dar cel mai bun om al studenților a fost Jurcă — un admirabil fundaș ofensiv — colaborator la ambele goluri.

Finalul a fost al gazdelor, dar golul lor a venit prea tîrziu și acel meci nul, mai echitabil după aspectul jocului, nu a mai putut fi realizat. Redăm părerile antrenorilor:

DUMITRU ANESCU (Chimia): **„Adversarul a fost corect. Cu un alt portar puteam scoate un meci nul sau, poate, o victorie. Echipa are nevoie de remedieri și sper să promovez 3—4 jucători tineri în retur".**

I. MOTROC (Sportul studențesc): **„Studenții au confirmat seriozitatea concepțiilor și a pregătirii. Băieții au terminat campionatul „în picioare" și au mulțumit pe toți aceia care le-au acordat încredere. Le mulțumesc și eu, și doresc a-i convinge de imperioasa necesitate de a uita de acele cinci puncte avans ale turului. A ne sprijini pe această zestre înseamnă să ajutăm adversarii. Noi nu vrem să vorbim despre o eventuală promovare în categoria A, ci numai de o grea luptă care ne așteaptă".**

M. ȘTEFĂNESCU

BÜKÖSI REDIVIVUS...

Portul Constanța — Progresul București 2—2 (1—1)

AU MARCAT: Manea (min. 33), Paraschivescu (min. 50); Cassai (min. 16), Beldeanu (min. 89, din penalti).
PORTUL: Cornățeanu — Gheorgache, Alexandru, Hulă, Boțea — Strîmbeanu, Koszka (min. 62: Stoica) — Manea, Bükösi, Paraschivescu, Grămoșteanu (min. 54: Cojocaru).
PROGRESUL: Giron — Tănăsescu, Mândoiu, Grama, Ad. Constantinescu — Dumitriu, Beldeanu — Sandu Ion, Cassai, D. Georgescu (min. 46: Gh. Georgescu), Raksi (min. 80: Crăciunescu).
A arbitrat bine Nicolae Rainea (Bîrlad)

Jucătorii bucureșteni au păsit pe terenul din Constanța destul de încrezători în posibilitățile proprii, reușind încă din startul partidei să-și domine adversarul. După deschiderea scorului, prin Cassai, bancarii au mai avut posibilitatea să-și mărească avantajul dar, în mod inexplicabil, s-au repliat în propriul teren, preferind un joc pasiv, de menținere a rezultatului.

Intențiile lor s-au dovedit premature, căci gazdele, impovărate de gîndul că vor pierde și această importantă partidă, s-au concentrat mai mult, izbutind, treptat dar sigur, să se apropie de buturile oaspeților. După ce au obținut egalarea, constănțenii și-au recăpătat încrederea în forțele lor, au atacat mai mult, reușind după pauză să preia conducerea în urma unor faze gîndite și bine coordonate de fostul... antrenor secund Bükösi. Văzîndu-și iluziile spulberate de voința și dîrzenia unei echipe însetate de victorie, bucureștenii s-au avîntat din nou în ofensivă, obținînd egalarea în min. 89, grație unei lovituri de la 11 metri acordate just de arbitru, la un fault comis de portarul Cornățeanu asupra lui Beldeanu.

I. TROANCĂ (Portul): **„Miza extrem de mare a acestei partide și-a pus amprenta asupra calității spectaculare a jocului. Elevii mei puteau cîștiga dacă fundașii centrali și portarul ar fi fost mai atenți la faza care a precedat lovitura de la 11 metri. Deși au atacat mai mult în repriza a doua, bucureștenii s-au dovedit neputincioși în fața unei apărări aglomerate. Rezultatul partidei îl consider just".**

P. MOLDOVEANU (Progresul): **„Cu mici excepții, în prima repriză, jocul a fost plăcut și lipsit de duritate, dar după deschiderea scorului de echipa mea, gazdele s-au dedat la brutalități. Jucînd în continuare dur, constănțenii ne-au împiedicat să desfășurăm un joc spectaculos și eficace. Consecințele jocului dur au ieșit și mai mult în evidență la sfîrșitul partidei, cînd Beldeanu și Tănăsescu au fost loviți grav de Cojocaru și Boțea, după ce arbitrul fluierase sfîrșitul jocului".**

V. IORDACHE
corespondent

EFORT MAXIM, RANDAMENT SCĂZUT

Electroputere Craiova — Politehnica Timișoara 0—1 (0—1)

A MARCAT: Dima (min. 36).
ELECTROPUTERE: Bucaru — Cotoșman, Popescu, Bărbuț, Stănescu — Bichea, Stanciu (min. 46: Hîrșoveanu) — Georgescu (min. 63: Chesnoiu), Dașcu, Mateescu, Șarpe.
POLITEHNICA: Filip — Popa, Mehedinți, Arnăutu, Maier — Fülöp, Mafa, Petrovici (min. 81: Șerban) — Dima, Gherga, Regep (min. 74: Bojin).
A arbitrat foarte bine K. Ghemigean (București).

Dornici de a scăpa de „lanterna roșie", băieții antrenorului Nicolae Oprișa „s-au aruncat" spre poarta adversarului încercînd să înscrie goluri. Într-adevăr, au dominat, au obținut numeroase lovituri de colț, dar au și ratat ocazii bune, deoarece au acționat fără o gîndire tactică. Oaspeții au început prudent, s-au apărat cu toții atunci cînd a fost necesar și au contraatacat periculos. Dealtfel, dintr-o astfel de acțiune au și marcat: Mafa a șutat pe spațiul porții, portarul Bucaru — neinspirat — a respins și Dima, venit din urmă, a introdus balonul în plasă.

După pauză, tot craiovenii sînt cei care domină, presează cu disperare încercînd să înscrie golul egalizator. Timișorenii temporizează jocul, întreprind unele contraatacuri și reușesc să se apere cu succes obținînd două puncte prețioase în deplasare. Părerile antrenorilor:

NICOLAE OPRIȘ (Electroputere): **„Cu toate că s-a muncit mult, s-au ratat ocazii foarte bune de a înscrie. Greșeli s-au manifestat și în apărare, din care cauză era să mai primim goluri. Oaspeții au jucat inteligent și s-au apărat foarte bine. Arbitrajul, corect".**

TOMA JURCĂ (Politehnica): **„Joc de mare luptă, dar disputat în limitele unei depline sportivități. Am jucat cu un sistem defensiv mai bine organizat, am inițiat contraatacuri mai periculoase și dacă am fi fost mai calmi în fazele de finalizare, puteam cîștiga la un scor mai mare. Gazdele au muncit mult, au jucat cu multă ambiție și voință, dar, să fiu sincer — haotic. Competent și corect arbitrajul".**

NICOLAE TOKACEK
corespondent

CU MÎNA SAU CU GENUNCHIUL?

C.F.R. Arad — Metalurgistul Cugir 1—1 (0—1)

AU MARCAT: Smadea (min. 30); Gyenge (min. 78).
C.F.R.: Bătrîna — Cotarcă, Bermoser, Cucla I, Cociuban — Babău, Damian — Vlad (min. 57: Schwartz), Cucla II, Gyenge, Körösy.
METALURGISTUL: Poroslai — Dinea, Pîrvulescu, Mateescu, Purdea — Dobre, Șoangher — Suciu, Smadea, Roman, Dobray.
A arbitrat satisfăcător Z. Szilagyi (Oradea).

După felul cum s-a așezat în teren formația din Cugir (patru apărători, patru mijlocași și două vîrfuri — Suciu și Dobray), se prevedea o zi nu prea... fericită pentru feroviarii arădeni. Adăugîndu-se și faptul că din start ceferiștii joacă obosit (!), iar coloana vertebrală a echipei (Babău - Damian - Gyenge) parcă are... contuzii, iată explicația faptului că echipa gazdă, mai precis, înaintarea sa, nu reușește să-i depășească pe cei doi fundași centrali ai Metalurgistului. Mai mult, în min. 30, la o lovitură liberă laterală, la circa 40 m de poarta lui Bătrîna, Smadea, executînd cu efect, deschide scorul! După gol, C.F.R. atacă, dar fără nici un orizont. De-abia în min. 78, la o învălmășeală în fața porții lui Poroslai, ieșită în urma unui corner, arădenii reușesc să egaleze, gol contestat de oaspeți, care pretind că Cucla II a pasat lui Gyenge cu mîna! Arbitrul de linie, Sike-Oradea, mai aproape de fază decît cel de centru, a afirmat că golul s-a marcat în condiții regulamentare, pasa fiind dată cu genunchiul. Dar să-i ascultăm pe cei doi antrenori:

ILIE DON (C.F.R.): **„M-am așteptat ca echipa mea să încheie prima parte a campionatului cu un joc frumos, dar am fost infirmat. Jucătorii s-au prezentat obosiți, motiv pentru care și atacul a acționat haotic. Omul nostru de pericuție, Mihoc, fiind bolnav în continuare, iar Schwartz ieșit din formă, a făcut să ne mulțumim cu un egal".**

V. TÎLMACIU (Metalurgistul): **„Am muncit foarte mult pentru acest rezultat, primul punct cucerit în deplasare în acest tur. Cred că golul egalizator s-a marcat în condiții neregulamentare".**

PAVEL ȘODINCĂ
corespondent

GOLGETERII

Acum, la încheierea primei jumătăți a campionatului, făcînd calculul golurilor marcate în cele două serii, „tunarii" se dovedesc a fi cunoscutul **DUDU GEORGESCU (Progresul București)** în prima serie și mai puțin cunoscutul **ADALBERT ROZSNYAI (Minerul Baia Mare).**

Dar iată-i pe primii clasați:

SERIA I

12 GOLURI: **Dudu Georgescu** (Progresul Buc.) — 2 pen.;
10 GOLURI: **Pană** (Sp. studențesc Buc.) — 1 pen.;
9 GOLURI: **Mircea Sandu** (Sp. studențesc Buc.), **Iancu** (F.C. Galați), **Kassai** (Progresul Buc.);
8 GOLURI: **Spiridon** (Metalul Plopeni);
6 GOLURI: **Constantin** (S.N.O.), **Baicu** (Ceahlăul).

SERIA A II-A

10 GOLURI: **Ad. Rozsnyai** (Minerul Baia Mare);
9 GOLURI: **Nestorovici** (C.F.R. Timișoara);
7 GOLURI: **Ciocan** (Gloria Bistrița) — 1 pen.;
6 GOLURI: **Mathe** (Minerul Anina) — 2 pen., **Ioniță, Feher** (Chimia Făgăraș), **Benczik** (Olimpia Oradea), **Szilagyi** (C.S.M. Reșița).

SERIA I — REZULTATE ● CLASAMENT

Portul Constanța — Progresul București 2—2 (1—1); F. C. Galați — C.F.R. Pașcani 2—0 (1—0); Dunărea Giurgiu — Metalul Plopeni 3—1 (1—1); Metalul București — Știința Bacău 1—1 (1—0); Progresul Brăila — Poiana Cîmpina 0—1 (0—0); Metalul Tîrgoviște — Politehnica Galați 2—2 (1—1); Chimia Rm. Vîlcea — Sportul studențesc București 1—2 (0—1); S. N. Oltenița — Ceahlăul P. Neamț 4—0 (2—0).

1. **SPORTUL STUDENȚESC București**	15	9	6	0	28-16	24
2. Ș. N. Oltenița	15	8	3	4	21-19	19
3. PROGRESUL București	15	7	4	4	30-13	18
4. POLITEHNICA Galați	15	6	6	3	21-11	18
5. METALUL Tîrgoviște	15	7	4	4	18-15	18
6. FOTBAL CLUB Galați	15	7	2	6	22-20	16
7. ȘTIINȚA Bacău	15	5	6	4	14-15	16
8. CEAHLĂUL Piatra Neamț	15	6	3	6	20-26	15
9. METALUL Plopeni	15	6	2	7	18-20	14
10. METALUL București	15	4	5	6	16-15	13
11. PROGRESUL Brăila	15	5	3	7	13-13	13
12. DUNĂREA Giurgiu	15	5	3	7	14-22	13
13. POIANA Cîmpina	15	5	2	8	15-23	12
14. CHIMIA Rîmnicu Vîlcea	15	4	3	8	12-25	11
15. C. F. R. Pașcani	15	4	2	9	15-19	10
16. PORTUL Constanța	15	2	6	7	16-21	10

CRAIOVA. Un adevărat balet aerian. Protagoniști: **Șarpe** (Electroputere), **Popa** (Politehnica) și... mingea! (Fază din meciul **Electroputere — Politehnica Timișoara, 0-1**).

Foto: N. TOKACEK

SERIA A II-a — REZULTATE ● CLASAMENT

Gaz metan Mediaș — Minerul Anina 1—0 (1—0); Gloria Bistrița — C.S.M. Reșița 1—1 (0—0); C.F.R. Timișoara — Chimia Făgăraș 1—0 (1—0); Corvinul Hunedoara — Olimpia Satu Mare 2—0 (1—0); C.F.R. Arad — Metalurgistul Cugir 1—1 (0—1); Electroputere Craiova — Politehnica Timișoara 0—1 (0—1); C.S.M. Sibiu — Vulturii textila Lugoj 0—0; Olimpia Oradea — Minerul Baia Mare 1—1 (1—0).

1. **C. S. M. Reșița**	15	10	3	2	24- 7	23
2. MINERUL Baia Mare	15	7	4	4	26-13	18
3. C. F. R. Timișoara	15	7	4	4	18-11	18
4. POLITEHNICA Timișoara	15	6	4	5	23-16	16
5. C. S. M. Sibiu	15	7	2	6	13-17	16
6. VULTURII TEXTILA Lugoj	15	6	4	5	14-22	16
7. CORVINUL Hunedoara	15	7	1	7	19-15	15
8. METALURGISTUL Cugir	15	7	1	7	13-15	15
9. CHIMIA Făgăraș	15	6	2	7	24-21	14
10. GLORIA Bistrița	15	6	2	7	18-19	14
11. C. F. R. Arad	15	5	4	6	17-20	14
12. MINERUL Anina	15	6	2	7	18-24	14
13. GAZ METAN Mediaș	15	5	3	7	10-15	13
14. OLIMPIA Oradea	15	5	2	8	17-20	12
15. OLIMPIA Satu Mare	15	4	3	8	8-17	11
16. ELECTROPUTERE Craiova	15	4	3	8	12-22	11

GEAICI L-AR VREA CA ADVERSAR PE SĂTMĂREANU

Deși durerile în regiunea lombară, ca și tratamentul urmat de mai bine de o lună, l-au îndepărtat de pe terenurile de joc pe cel mai popular fotbalist al Iugoslaviei, **Dragan Geaici**, o vizită la el acasă în cartierul **„Karaburma"** m-a convins că internaționalul iugoslav este la „zi" cu evenimentele din fotbalul european, cointeresat datorită calificării **Iugoslaviei în „Campionatul Europei"** și a echipei **Steaua roșie** în sferturile de finală ale **„Cupei cupelor"**. O oarecare tristețe din privire se datorează mai mult lipsei lui din formația **Steaua roșie** — acum cînd lupta pentru titlul de campioană de toamnă a devenit acerbă — și nu zvonurilor și știrilor contradictorii ce apar în ziare referitor la boala și absența sa de pe stadioane.

— Unii m-au șters definitiv de pe lista fotbaliștilor, pronosticînd cu răutate că sînt pierdut pentru fotbal. Pot să afirm că mă simt mult mai bine și că ușoarele antrenamente pe care le-am și început mă vor readuce în curînd pe linia de plutire. Apoi turneul în țările calde cu „naționala" și Steaua roșie mă vor face apt total pentru confruntările din primăvară, pe toate fronturile.

Pe masă, pe fotolii, peste tot, zeci de scrisori din țară și străinătate, pentru că factorul aduce aici zilnic zeci de epistole, dovadă de simpatie și afecțiune pentru **Dragan**, omul și sportivul iubit de toți aceia care adoră fenta, driblingul, șutul, într-un cuvînt fotbalul pe care-l practică extremul stînga al naționalei iugoslave.

— Înainte de a-ți arăta scrisorile pe care le primești din România, transmit sincere felicitări pentru reușita fotbalului românesc. Calificarea națională în sferturile de finală ale „Cupei Europei" ca și succesul celor trei echipe de club în competițiile U.E.F.A., reprezintă un palmares cu care se pot mîndri doar englezii în acest sezon.

Dragan ne vorbește cu multă plăcere despre admiratorii săi din **Reghin, Arad, București, Bacău...** pentru că sînt entuziaști atunci cînd vorbesc despre fotbal, pentru că-l bucură manifestările lor de simpatie, conjugate cu dorința de a-l vedea evoluînd pe stadioanele **României.**

— Boala m-a privat de a participa la ancheta întreprinsă de ziarul „Sport" în rîndurile selecționabililor în privința adversarului dorit în sferturi. Dar am văzut că nimeni dintre colegi nu dorește ca adversară echipa României. Rezultatele din ultimele confruntări nu ne sînt favorabile. Adevărat. Dar eu îi doresc în primul rînd pe români. Îți fac o confidență: dacă pînă astăzi, la cei 25 de ani ai mei și aproape zece petrecuți pe gazon, m-am săturat de ceva, este brutalitatea și jocul dur, al adversarilor direcți. Jucînd contra lui Sătmăreanu și Burgnich, am certitudinea unei întreceri într-o sportivitate perfectă. Sînt nu numai cei mai buni fundași ai Europei dar și cei mai corecți. De aceea, indiferent de rezultat, îmi place să joc împotriva României și a Italiei.

Dragan cunoaște bine fotbalul românesc. Trei întîlniri la nivel de echipă națională și două partide cu **U.T.A.** în ulmii ani, l-au edificat despre nivelul fotbalului românesc pe care-l admiră sincer. Poate vorbi, minute în șir, despre **Răducanu, Nunweiller VI, Dumitrache,** cu care a și jucat la **Moscova**, și bineînțeles: despre **Sătmăreanu.**

— Cînd spuneam ziariștilor români că echipa națională a României este printre primele ale continentului nostru, cuvintele mele erau interpretate drept complimente. Repet și astăzi ceea ce gîndesc de mult, iar rezultatele din ultimii ani adeveresc spusele mele.

Cînd vorbește despre planurile de viitor, **Dragan** își deapănă gîndurile cu simplitate, clar, convingîndu-l pe interlocutor că dorințele se vor îndeplini.

— În toamna viitoare voi îmbrăca haina militară pentru a-mi îndeplini o datorie de onoare. Nu voi fi prea departe de terenul de sport. Apoi cîteva sezoane la Steaua roșie și, de ce nu, voi juca în străinătate în ultimii mei ani ca fotbalist. Dar înainte de toate sînt animat de dorința ca Iugoslavia să fie prezentă la turneul final al Campionatului mondial ediția 1974, iar Steaua roșie să cucerească un titlu european. Eh, anul care s-a scurs și... Panathinaikos!...

Fără să vrea **Geaici** își aduce aminte de **Bruxelles** și **Jena** cînd, fie la nivel de reprezentativă, fie la cel de echipă de club, provocat pe teren de adversari nemiloși, a căutat să-și facă singur dreptate. Eliminările, suspendările care au privat fotbalul iugoslav de aportul lui în momente decisive l-au afectat profund. Dar...

— Tocmai de aceea îmi doresc adversari pentru care jocul să fie o întrecere sportivă și-n care măiestria demonstrată în acea zi să învingă pornirile urîte. De aceea doresc ca Iugoslavia să întîlnească pe România în „Cupa Europei".

DRAGAN GEAICI
marea vedetă
a fotbalului iugoslav

Am plecat cu **Dragan Geaici** spre policlinica sportivilor. Se apropia ora tratamentului. Pe străzile **Belgradului** este recunoscut și salutat cordial de trecători...

— Încă o dată felicitări pentru fotbalul românesc. Salută-i pe băieți și, mai ales, pe Sătmăreanu...

Se spune că **Dragan Geaici** are darul să ghicească înaintea sorților adversarul, dacă-l dorește în mod deosebit. Interesant de remarcat, că dacă dorințele i se vor îndeplini și reprezentativa iugoslavă va întîlni națională **României** sau **Steaua roșie** va juca cu **Steaua București** în **„Cupa cupelor"**, căpitanul echipei iugoslave se va întîlni pe gazon în ambele cazuri cu adversarul pe care-l dorește: **Sătmăreanu.**

DUȘAN BUGARIN

BELGRAD, decembrie

SĂ INTRĂM ÎN ATMOSFERA ÎNTÎLNIRII CU TOTTENHAM

MECI PE „WHITE HART LANE"...

Așadar, după Steaua și după echipa națională de fotbal care a evoluat pe binecunoscutul **Wembley** la 15 ianuarie 1969, **Rapid București** este cea de-a treia formație românească care va evolua în capitala Marii Britanii. Fotbaliștii bucureșteni, se știe, întîlnesc la 8 decembrie în cadrul optimilor de finală ale „Cupei U.E.F.A." formația **Tottenham Hotspurs.**

Rapidiștii n-au intrat încă în atmosfera meciurilor de pe stadionul **White Hart Lane**, din nordul **Londrei**, acolo unde **„The Spurs"** își au fieful. Pentru că, o adevărată ceremonie precede jocurile disputate pe acest teren, o ceremonie care datează din primii ani de existență ai clubului. Și dacă notăm că „certificatul de naștere" datează din 1882...

Deci, va avea loc mai întîi, cu o zi înainte, în marea sală de conferințe de sub tribuna principală, o întîlnire nu numai între conducătorii, ci și între coechipierii celor două team-uri. O întîlnire în cadrul căreia, invariabil, vor fi ciocnite pahare cu **„Scotch-Tottenham"**, o băutură a cărei rețetă de fabricație se cunoaște numai de cei inițiați din conducerea formației londoneze. Apoi, niște pișcoturi de formă specială sînt împărțiți celor ce iau parte la festivitate. Firește, alături de acestea, însignele și fanioanele clubului. Are loc apoi vizitarea muzeului de trofee al lui Tottenham, prezentarea celor cîțiva fotbaliști ce mai viețuiesc din formația care în 1908 a participat pentru prima dată în campionatul primei ligi și vizionarea unui film tot din istoricul clubului.

Jocul? Firește, interesează și el foarte mult, mai ales pe **Tottenham** care dorește să sărbătorească — în 1972 — cei 90 de ani de existență prin cucerirea trofeului cu care a fost dotată prima ediție a **„Cupei U.E.F.A."**. Va reuși? Iată întrebarea, marea întrebare pentru susținătorii echipei, întrucît **„The Spurs"**, în ciuda faptului că se prezintă în pătrimea superioară a clasamentului englez, nu manifestă o formă deosebită. Cel puțin, aceasta este părerea ziaristului francez **Jean Boully**, care a întovărășit pe **Nantes** la meciul susținut de această echipă cu **Tottenham** în cadrul aceleiași competiții. Pentru că, spune **Jean Boully**: **„Calificarea lui Tottenham era logică și normală după cele două întîlniri, dar ca a fost reușită foarte greu printr-un singur gol obținut de căpitanul echipei, Peters, datorită unei greșeli — singura — a tînărului portar Bertrand-Demanes".** Ziaristul de la **„Miroir du Football"** îl prezintă, apoi, pe „fotbalistul-locomotivă" care este **Martin Chivers.** El **„își folosește în bună cunoștință de cauză calitățile fizice, cu totul deosebite, pentru a-și plasa coechipierii în cele mai bune poziții. Dotat cu o viziune de joc care-i permite să reușească devierile de balon cele mai neașteptate, cu capul sau cu piciorul, el este marea revelație engleză a ultimilor ani. Prototipul atacantului central în manieră britanică, el probează de fiecare dată că un fotbalist nu poate să fie într-adevăr MARE dacă nu este animat de un spirit constructiv și colectiv la înălțimea calităților fizice sau tehnice cu care l-a dotat natura".**

Așadar, atenție Rapid!

Carnet extern

CÎND N-AI „METRONOM"... DE UNDE SĂ-L CUMPERI?

Toamna se arată plină de învățăminte pentru o serie de reprezentative europene. Nu mai departe decît două partide, amîndouă din „CAMPIONATUL EUROPEI", au relevat cît de prețios este rolul conducătorului de joc din teren. ANGLIA — ELVEȚIA și ITALIA — AUSTRIA s-au transformat în convingătoare pledoarii pentru ceea ce reprezintă, mai departe, „dirijorul" unei formații. Adevărul acesta este întărit de istoria fotbalului. Nici una dintre echipele care au atins piscurile performanței n-a făcut-o fără acest „metronom" al fiecărei acțiuni a sa, fără jucătorul dotat nu numai cu deplina cunoștință a meseriei, dar bucurîndu-se și de un prestigiu total printre coechipieri.

Dar spuneam că demonstrația asupra a cît reprezintă regizorul de pe gazon le-au făcut jocurile de pe Wembley și de pe stadionul olimpic din Roma, desfășurate nu cu mult timp în urmă. Demonstrații negative însă. Pentru că, cele două formații prestigioase ale perechii de meciuri citată, ANGLIA și ITALIA, au suferit din greu, pe teren și... pe tabela de marcaj, din pricina lipsei unor veritabili conducători de joc, celebre figuri ale fotbalului lumii. ANGLIA a trebuit să se despartă de BOBBY CHARLTON, „DAR ABSENȚA LUI N-O VĂD AȘA DE CURÎND ÎNLOCUITĂ. BOBBY NE LIPSEȘTE ENORM. SELECTIONATA NOASTRĂ NAVIGHEAZĂ PRECUM O CORABIE FĂRĂ CIRMACI, ÎN VOIA VÎNTURILOR... ADVERSARULUI — notează în „TIMES" una dintre figurile de legendă ale fotbalului englez, TOMMY LAWTON. Mai departe la cazul „SQUADREI AZZURRA", FERRUCCIO BERBENNI, într-o analiză a partidei de la ROMA, subliniază: „...A LIPSIT ECHIPEI ITALIEI LUMINA MAREI CLASE, ACEEA CARE DE OBICEI VINE DE LA MAZZOLA SAU RIVERA. ABSENȚI ÎN PARTIDA CU AUSTRIECII, S-A DEMONSTRAT CĂ ACEȘTI „SENATORI" SÎNT ÎNCĂ MAI MULT DECÎT UTILI REPREZENTATIVEI NOASTRE...".

Jucătorul-dirijor devine cu atît mai prețios cu cît formarea lui pretinde timp, răbdare și risc. Și, mai cu seamă, dacă n-ai avut posibilitatea să găsești și să formezi din vreme „dublura" sa, poți plăti cu absurdități ale performanței plecarea marelui titular. Poate că este cazul echipei ANGLIEI. Să-l înțelegem deci pe HELMUTH SCHÖN cînd exclamă radios: „...PENTRU MINE ACTUALA FORMAȚIE A REPREZENTATIVEI R.F. A GERMANIEI ESTE CEA MAI COMPLETĂ. GÎNDIȚI-VĂ! AM TREI JUCĂTORI-REGIZORI: BECKENBAUER, NETZER, OVERATH...". Cînd ne întîlnim cu crize ca aceea pe care o înfruntă RAMSEY, de pildă, să nu uităm să dăm prețuire unui DOBRIN, unui DUMITRU, unui RADU NUNWEILLER — jucători cu rol tactic foarte important în selecționată. Pentru că, de multe ori, le judecăm doar strictele mișcări sau acțiuni cu balonul. Ceea ce, pentru „regizor", reprezintă, în fapt, doar o treime din marele lui rol în teren.

— ef. i. —

RECÎȘTIGÎND CAMPIONATUL UNIONAL

DINAMO KIEV, IARĂȘI ÎN FRUNTE

De curînd a luat sfîrșit campionatul de fotbal al **Uniunii Sovietice**, primul loc și titlul de campioană fiind cucerite de echipa **Dinamo Kiev.** Aceasta înseamnă că în ediția 1972/73 a **„Cupei campionilor europeni"**, **Dinamo Kiev** se va întrece cu celelalte echipe campioane de pe continent.

Cîteva date despre această echipă. **Dinamo Kiev** a fost înființată în anul 1927, participînd la început doar la diferite jocuri și turnee amicale organizate în orașele din **Ucraina.** Mai tîrziu, odată cu organizarea campionatului de fotbal din **U.R.S.S., Dinamo Kiev** a luat parte la toate edițiile, cîștigînd titlul de campioană în anii **1961, 1966, 1967** și **1968. „Cupa U.R.S.S."** a cîștigat-o în ediția **1954, 1964** și **1966.**

Forma slabă manifestată în sezonul trecut s-a datorat în mare măsură și faptului că scheletul echipei reprezentative a U.R.S.S. pentru turneul final al C.M. din **Mexic** a fost alcătuit din jucători de la **Dinamo Kiev,** care, întorși după jocurile dificile ale competiției supreme, n-au mai putut reface terenul pierdut de formația care participa în campionat.

Din anul 1967, metodele de antrenament ale antrenorului VIKTOR MASLOV au constituit un model pentru celelalte echipe, fiind în același timp și un izvor nesecat de discuții și polemici. Antrenorul **V. Maslov,** care, în ediția 1971, a campionatului a trecut la cîrma echipei **Torpedo Moscova,** declarase atunci: **„Pentru mine lucrul cel mai important este disciplina. Mă voi lipsi de cei mai buni jucători, în cazul cînd părerile lor nu concordă cu ale mele".**

Se pare că metodele sale erau foarte bune, fiindcă așa se explică succesul realizat în **„Cupa campionilor europeni"**, cînd **Dinamo Kiev** a întîlnit pe **Celtic Glasgow** deținătoarea trofeului, reușind s-o elimine. În actuala ediție, locul antrenorului **V. Maslov** a fost preluat de **Viktor Terentiev,** care l-a asistat pe **Maslov** timp de șase ani. Rămîne de văzut cum se va comporta Dinamo Kiev în viitoarea ediție a importantei competiții a fotbalului european.

Iată și lotul de jucători care au fost rulați în decursul campionatului de curînd încheiat: E. RUDAKOV, A. PROHOROV, N. Kostiuk — portari; V. LEVCENKO, V. SOSNIHIN, S. DOTENKO, V. BELOUS, R. Juravski, A. Demin, S. Daniliuk, V. Kondratov, F. MEDVID, V. Zuev, V. MATVIENKO, S. Reșko — fundași; V. MUNTEAN, V. SEREBREANIKOV, N. Bațiuta, A. BOGOVIK, V. TROSKIN — mijlocași; V. HMELNITKI, A. PUZACI, A. BISOVEȚ, V. ONISCENKO, V. VEREMEEV, A. Borisenko, O. Blohin, R. Suanov — atacanți. Jucători scriși cu majuscule sînt maeștri emeriți sau maeștri ai sportului.

Lotul cu care Dinamo Kiev a repurtat victoria

CE ESTE ȘI CUM SE DISPUTĂ CAMPIONATUL INTERNAȚIONAL FEROVIAR

Una din tradiționalele competiții fotbalistice internaționale, care însă trezește interesul obișnuit întrecerilor cu balonul rotund, doar în faza finală, este campionatul internațional feroviar, organizat de U.S.I.C. (Uniunea sportivă internațională a feroviarilor). El se desfășoară de-a lungul a doi ani și întrunește o participare numeroasă, mai ales din Europa. Sistemul de disputare este clasic: grupe preliminare și o fază finală (cu sferturi semifinale și finală). În general, competiția este deschisă selecționatelor feroviare naționale, dar este admis ca o țară să fie reprezentată și de echipe de club. Așa procedează multe țări. De aceea de la noi a jucat Rapid, din U.R.S.S. a luat parte cînd Lokomotiv Moscova, cînd Kairat Alma Ata (ediția precedentă), din Bulgaria, Lokomotiv Plovdiv sau din Cehoslovacia, Lokomotiv Kosice.

Ultima ediție, al cărei act final s-a consumat la 12 noiembrie, a revenit formației sovietice Kairat Alma Ata, *ieșită învingătoare din dubla finală cu* Rapid București, *fosta deținătoare a trofeului. La* București, *meciul s-a încheiat la egalitate (1—1), iar în retur la* Alma Ata, Kairat *a învins la limită (cu 1—0), suficient însă pentru a-și însuși titlul. În această finală însă, echipa română n-a avut posibilitatea să alinieze pe cei mai buni jucători ai săi (Răducanu, Lupescu, Dumitru, Neagu), deoarece erau selecționați în lotul național pentru jocul cu Cehoslovacia.*

Noua ediție a campionatului a început prin jocuri în grupe. O partidă s-a și disputat: Iugoslavia — R.F. a Germaniei 2—0. Rapid București, care va fi în continuare reprezentantul fotbalului nostru feroviar, va intra direct în semifinale, ca și deținătoarea titlului, Kairat, *conform regulamentului. Jucătorii noștri și-au propus să facă tot posibilul pentru a reintra în posesia cupei.*

extern MAGAZIN extern

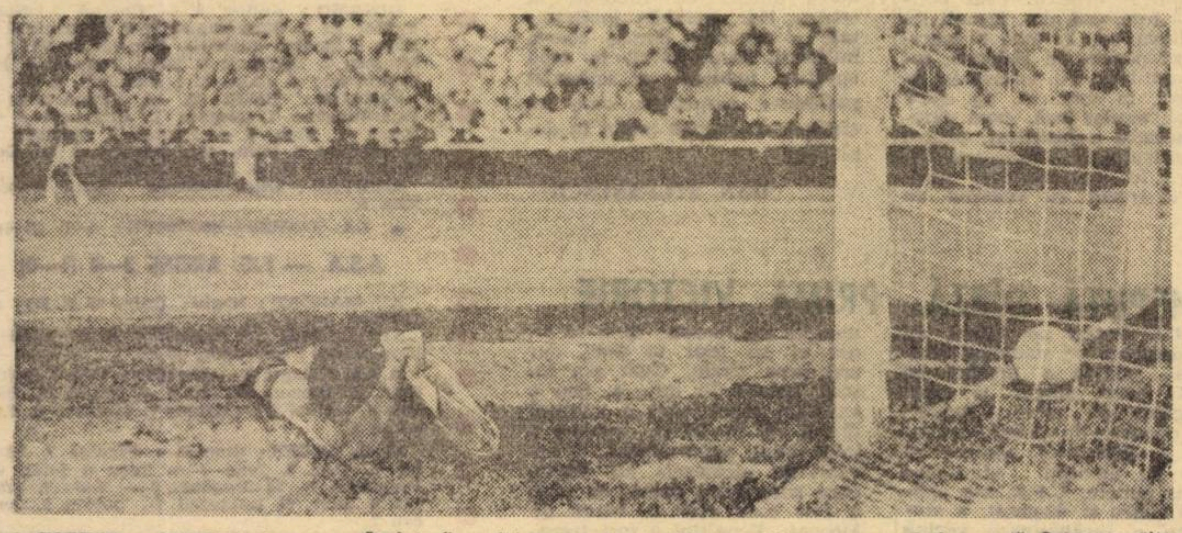

ACTUL FINAL ...GOOOL!

Inaintaşii exultă, portarul este disperat. Mingea a poposit în poartă. Intreaga atitudine a portarului, rămas la pămînt după plonjonul zadarnic, exprimă decepţia de a nu fi evitat golul. Fotografie prezentată la o expoziţie de la Moscova. Autor: A. Ivanov.

FOTBAL SAU ACROBAŢIE? ŞI UNA ŞI ALTA!

Iată de ce place atît de mult fotbalul. Abilitate tehnică dar şi calităţi atletice deosebite. Toate la un loc dau naştere la faze spectaculoase, ca aceea din fotografie. Weber (R.F. a Germaniei) — stînga — şi Maneiro (Uruguay) îşi dispută balonul de o manieră acrobatică.

MAI 1961 — NOIEMBRIE 1971

Acesta a fost intervalul în care Sandro Mazzola *a marcat 100 de goluri în campionatul italian. Primul său gol, într-un meci oficial, cel mai mare şi mai renumit dintre fraţii* Mazzola *l-a marcat în iunie 1961, sub culorile lui* Internazionale, *se înţelege, într-o partidă cu* Juventus. *Golul nr. 100 a venit cu puţin timp în urmă, într-o întîlnire cu* Verona. *Zece ani şi jumătate de campionate grele, de meciuri istovitoare, pentru realizarea unei cifre cu atît mai impresionante cu cît se realizează într-un campionat în care apărările sînt nemiloase. Campionatul cel mai productiv pentru* Mazzola *s-a arătat a fi cel din 1965/66 cînd atacantul lui* Internazionale *a înscris 19 goluri în 30 de partide. Numărul total al jocurilor disputate de* Mazzola, *pînă la aceea care i-a adus golul nr. 100 a fost de 264.*

- In prezent, în localităţile **Curitiba, Florianopolis** şi **Recife** din **Brazilia**, sînt în construcţie trei noi mari şi moderne stadioane a căror capacitate totală este de cca. 400 000 locuri !
- Clubul francez **Lille O.S.C.**, din prima divizie a campionatului francez, a angajat de curînd pe internaţionalul chilian de la **Nacional Montevideo, Hector Prieto,** şi pe cel suedez de la **F.C. Bruges, K. Axelsson.**
- După **Beckenbauer** şi **Netzer,** un alt internaţional vest-german a debutat în literatură. Este vorba de **Wolfgang Overath** de la **F.C. Köln** a cărui carte **„Da, temperamentul meu“** a obţinut un frumos succes de librărie.
- Căpitanul celebrei echipe **Penarol Montevideo, Elias Figuera,** a fost achiziţionat de către cunoscuta echipă braziliană **Gremio Porto Alegre** pentru suma de 150 000 dolari.
- Se pare că **Luis Maurer** va renunţa la funcţia de director tehnic al reprezentativei **Elveţiei** şi va prelua conducerea echipei **F.C. Servette** a cărei comportare în ultima vreme este îngrijorătoare.
- Internaţionalul polonez **Eugen Faber,** care a făcut parte de peste 40 ori din echipa reprezentativă a ţării sale, a fost transferat la clubul francez **R.C. Lens** din divizia secundă.
- Echipa franceză **F. C. Limoges** a achiziţionat un valoros jucător iugoslav : **Slobodan Stojovici** de la **Radnicki Nis.**
- Meciul **Italia — Austria,** disputat recent, în cadrul **„Campionatului Europei“** a fost prima partidă de fotbal transmisă în direct de către televiziunea... congoleză (Zair).
- Asociaţia ziariştilor sportivi din **Napoli** a acordat cunoscutului jucător **José Altafini „Premiul simpatiei“** pe anul 1971.

UN RECORD ÎN PERICOL

In campionatul belgian, atmosfera nu este deloc senină... Trei antrenori au şi fost concediaţi, din mers: Pavici *(F.C. Liège),* Chaves *(Varegem),* Boroş *(Berschoot). Cel mai discutat subiect este acela al echipei* Berschoot, *serios ameninţată de retrogradare. Ei şi, veţi spune,* dar ar fi prima sau ultima echipă din lume care ar cădea în divizia secundă ? *Sigur că nu, dar* Berschoot *reprezintă un caz special prin aceea că este cel mai vechi club belgian prezent în primul campionat. El face parte din eşalonul fruntaş al fotbalului belgian de 58 de ani, fără nici o întrerupere! Cluburi mai renumite decît el, au mai puţini ani de viaţă în prima divizie :* Standard *are numai 48, iar* Anderlecht *doar 34... Un eşec al lui Berschoot ar lovi într-un respectabil record al fotbalului belgian.*

CĂLĂTORIE GREŞITĂ...

In cadrul competiţiei „Cupa Europei Centrale“, echipa italiană Fiorentina *trebuia să întîlnească pe teren propriu formaţia iugoslavă* Partizan, *care a şi sosit la* Florenţa, *în timp util, cu două zile înaintea disputării jocului. Mare a fost mirarea secretariatului clubului italian cînd a fost anunţat că în oraş a sosit echipa...* First Viena. *Lucrurile s-au lămurit repede. Dintr-o eroare a federaţiei austriece, echipa* First *a fost trimisă în* Italia *deşi nu era programată acolo. A fost o călătorie greşită. Costul ei va fi suportat, se înţelege, de forul de specialitate din* Viena. *Jucătorii lui* First *au devenit — fără voie — spectatorii meciului* Fiorentina — Partizan...

MATTHEWS DECLARĂ...

Unul din cei mai celebri jucători de fotbal din lume, fostul internaţional englez Stanley Matthews, *astăzi în vîrstă de 58 ani, a spus într-un interviu acordat unui ziar londonez cu privire la fotbalul şi fotbaliştii de azi :*

„Sînt foarte impresionat de viteza şi pregătirea fizică a fotbaliştilor de azi. Aceste calităţi sînt evidente chiar şi la apărători. Totuşi, constat că tehnica individuală a majorităţii vedetelor de astăzi este departe de a fi fără cusur. Dacă înţeleg bine, acum trebuie să ai plămîni de cal, picioare de elefant, cap de fier şi piept de oţel, pentru a putea face parte dintr-o echipă de prima mînă. Pe timpul meu, lucrul cu balonul şi consideraţiile tactice erau mai importante“. *Semnificativ, nu?*

RĂZBOIUL CRAMPOANELOR

Liga engleză, sesizată de mai multe reclamaţii privind utilizarea unor crampoane mai lungi decît prevederile regulamentare a dispus verificarea acestora. Dar, ajuns la uşa vestiarului Arsenalului, arbitrul de centru a văzut cum i se trînteşte uşa în nas. „Nici directorul tehnic nu are acces în cabină în minutele cînd se stabileşte tactica!“ *i s-a replicat „cavalerului fluierului“ în cauză. Faţă de această situaţie, conducerea ligii a replicat că înţelege necesităţile de pregătire ale unei partide, dar că nu renunţă la operaţiunea de verificare a crampoanelor. In consecinţă, arbitrii nu vor merge ei la cabine, ci vor fi anunţaţi că pot proceda la control. Acesta trebuie să se efectueze în maximum 30 de minute înaintea orei de începere. Cluburile care vor încerca eschivări de la verificare, gen* Arsenal, *vor fi automat suspendate din campionat.*

CUMNAŢII...

Am mai scris despre familia reunită sub culorile echipei braziliene F.C. SANTOS. Astăzi vi-i prezentăm pe cei trei cumnaţi : de la stînga la dreapta: PELE, apoi DAVID, care este însurat cu sora „PERLEI NEGRE“, şi LIMA, soţul sorei lui Rozemary, nevasta lui Pele.

ŞI BUCĂTAR!

Selecţionerul echipei ELVEŢIEI, MAURER, nu uită să treacă şi pe la bucătărie, pentru a supraveghea modul cum sînt pregătite mîncărurile pentru componenţii lotului reprezentativ.

ÎN DIVIZIA SECUNDĂ...

In ultimele săptămîni, pornindu-se de la faptul că în reprezentativa TĂRII GALILOR, care a evoluat la BUCUREŞTI, figurau mulţi jucători din divizia secundă a campionatului englez, s-au purtat discuţii în legătură cu presupusa valoare scăzută a acestora. Cel mai bun răspuns l-au dat înşişi fotbaliştii galezi (care au jucat foarte bine) dar nu-i mai puţin adevărat că în a doua divizie britanică sînt echipe de certă valoare, care practică un fotbal tehnic, eficace şi de ridicat spectacol.

Această afirmaţie este grăitor ilustrată de fotografia de mai sus, reprezentînd o fază de la meciul FULHAM—BRISTOL. Jucătorii JOHN RICHARDSON (stînga) şi JOHN GALLEY au fost surprinşi de fotoreporter într-un splendid duel aerian, care ilustrează atît detenta excelentă a celor doi, cît şi corectitudinea luptei sportive.

FOTBAL

REDACŢIA ŞI ADMINISTRAŢIA
str. V. Conta nr. 16, etajul V, Bucureşti, sectorul I, telefoane : 11.10.05 (centrală), 12.95.96

Prezentarea artistică : **Liviu BOBOCEA**

Prezentarea grafică : **Alexandru MUSCA**

DIVIZIA A, ETAPA 12:

AVANTAJUL TERENULUI, DIN NOU CONFIRMAT

DERBIUL ETAPEI A REVENIT LUI DINAMO

BUCUREȘTI. Un meci cu două reprize total deosebite acest Dinamo-Steaua : prima, explozivă, cu **Steaua la timonș jocului**, cu faulturi la fiecare acțiune, excelînd (!) din acest punct de vedere Dinamo : 16 faulturi (recordman : Dinu, cu 7), față de patru în total la Steaua ; cu două tîrzii „cartonașe galbene" : Dinu și Vigu. A doua, mai cuminte, mulțumită arbitrului (în general depășit de joc și de importanța lui) care la începutul ultimelor 45 de minute, prin căpitanii de echipă (Nunweiller III și Sătmăreanu I), a avertizat ambele formații. În această a doua parte, Dinamo s-a impus **datorită mijlocașilor, neobosiți, ieri cu o clasă peste cei ai Stelei.**

Jocul a fost și el furtunos, buturile fiind mereu în pericol și de o parte și de alta. Într-o fugitivă trecere în revistă a momentelor de joc mai importante reținem **ocaziile din primele minute ale Stelei**, tentativa (reușită pînă la urmă) lui Dinu de a-l scoate din joc pe Iordănescu, omul nr. 1 al atacului stelist, șutul lui Năstase (min. 40) respins de Sătmăreanu II de pe linia porții, urmat de **contraatacul lui Dinamo rezolvat de Haidu : îl ține de picior, în careu, pe Doru Popescu, dar arbitrul (stupefacție în tribune) face semn ca jocul să continue, deși se impunea penalti.** În min. 43, profitînd de o pauză, cei doi medici nu mai pridideso cu intervențiile (Iordănescu, Cheran, Vigu). În al doilea mitemps echipele parcă sînt altele (inclusiv Dinu). După ce Doru Popescu ratează deschiderea scorului și Deleanu marchează (gol, perfect, anulat pentru imaginar ofsaid) superioritatea dinamoviștilor se materializează prin alt gol marcat de Nunweiller VI. Steaua e depășită și echipa din șoseaua Ștefan cel Mare termină în forță.

Mircea TUDORAN

NAGHI SI-A ÎNVINS FOSTA ECHIPĂ

TG. MUREȘ. Din primele secunde, cele două echipe și-au deconspirat intențiile tactice pentru realizarea pretențiilor lor : **A.S.A. s-a instalat cu majoritatea jucătorilor în jumătatea de teren a oaspeților și cu Bölöni lipit de Dobrin ; F.C. Argeș cu Barbu „libero" într-un dispozitiv defensiv aglomerat, care să stăvilească iureșul gazdelor și să-i permită folosirea jocului pe contraatac.** În aceste condiții, partida s-a desfășurat sub semnul unei lupte dîrze, cu acțiuni spectaculoase și faze de poartă pline de dramatism. A fost o dispută, în general, de un bun nivel tehnic, la capătul căreia militarii mureșeni și-au adjudecat o victorie clară și meritată datorită unui **plus evident de insistență ofensivă** și mai ales **lucidității** cu care și-au organizat și desfășurat jocul în ansamblu. O victorie la realizarea căreia și-a adus contribuția întreaga echipă antrenată de T. Bone și în mod deosebit fostul jucător piteștean, Naghi, care a înscris două goluri de mare spectacol (primul după o cursă de 40 m printre jucătorii oaspeți depășiți ca niște simple jaloane, cel de-al doilea printr-o splendidă lovitură de cap). Hajnal, Fazekaș și tînărul Szölösy, autorul celui de-al treilea gol al echipei sale, înscris printr-o senzațională lovitură „la vinclu".

Mihai IONESCU

VICTORIE RECONFORTANTĂ, LA SCOR

PETROȘANI. Jiul revenea în fața propriilor suporteri după o grea înfrîngere în compania Rapidului : **dorința de reabilitare și foamea de puncte au aruncat echipa în atac, decisă să calce peste veleitățile mărturisite ale clujenilor de a obține un punct în deplasare.** Primul gol s-a marcat foarte repede, în primul minut de joc, cînd Georgescu a transformat cu măiestrie o lovitură liberă de la 17 m. Un fel de spaimă s-a cuibărit în tabăra clujeană, mai ales că Georgescu a mai executat, tot periculos, o altă lovitură liberă, urmată de un gol realizat de Stocker în condiții asemănătoare. A început apoi o sarabandă de ocazii în careul oaspeților, cărora Stoian și Mulțescu nu le-au găsit însă finalizarea. Cînd scorul s-a majorat la 3—0, toată lumea a înțeles că punctele victoriei au trecut definitiv la activul Jiului, mai ales că terenul desfundat reducea posibilitățile de exprimare ale studenților, recunoscuți pentru tehnica lor superioară și știința manevrelor tactice. E drept că la reluare o bună condiție fizică a mai întreținut iluziile Universității, care, surprinzător, **a presat multă vreme terenul gazdelor.** Nu s-a mai întîmplat însă nimic, pentru că Jiul s-a apărat cu dinții și a contraatacat percutant.

Ion CUPEN

A DECIS... INEFICACITATEA ORĂDENILOR

ORADEA. Această partidă, foarte importantă pentru configurația clasamentului în zona ultimelor locuri, a purtat permanent **amprenta nervozității în ambele tabere.** De aici, un număr foarte mare de faulturi, trimiteri ale mingii în aut, simulări etc.

Începutul meciului este marcat de atacurile în trombă ale Crișului și Moț ratează în min. 7 o primă ocazie, anunțînd parcă seria ratărilor sale de-a lungul celor 90 de minute de joc, din situații mai mult sau mai puțin favorabile. Jocul capătă o notă de duritate pronunțată și arbitrul este obligat să intervină des. Ieșenii ies de cîteva ori la atac și periclitează poarta lui Bologan, totul culminînd cu înscrierea unui gol, în min. 16, de către Marica, **anulat însă, după părerea noastră nejustificat,** pentru joc periculos la... Stoicescu. Ulterior, în compensație, arbitrul **a trecut cu vederea un henț în careul ieșenilor.**

Repriza a doua, de nivel spectacular mai scăzut, aparține în întregime gazdelor care atacă uneori cu fundașii la centru. Dar, **penibila ineficacitate a atacului** decide soarta întîlnirii. După meci, în mod sportiv, publicul a aplaudat realizarea oaspeților, care au cîștigat un prețios punct în deplasare.

DAN ȘTEFĂNESCU

DISPUTĂ DÎRZĂ, PRIMA VICTORIE

CLUJ. Puțini spectatori, au fost prezenți pe stadionul Municipal, pentru a urmări pe C.F.R., acest singur și uitat „alergător de cursă lungă", care departe de „înalta societate" a fotbalului nostru, se zbate cu ambiție uimitoare pentru puncte. **C.F.R. s-a apărat și sobru și disperat, a atacat cu o încăpățînare vecină cu durerea și a învins absolut meritat.** Terenul foarte greu a stat mereu în calea spectacolului, fiind un adevărat calvar pentru jucători. Clujenii au pasat mai mult și mai bine au avut lungi perioade de dominare și au ratat ocazii una mai limpede decît alta. Petroliștii, cu un atac surprinzător de palid, **au lăsat tot greul pe seama apărării,** care a trimis la întîmplare aproape toate mingile recuperate. Abia în final ei au ieșit la atac, dar era prea tîrziu. Cum s-a înscris golul ? În min. 4, Șoo a executat senzațional o lovitură liberă de la 25 m, mingea a lovit bara transversală, a revenit în picioarele lui Vișan, care (singur cu poarta în față) a fost cosit clar în careu de Mocanu. Penaltiul a fost transformat cu siguranță de O. Ionescu. În min. 62 S. Bretan este faultat violent de Mocanu și N. Ionescu în interiorul careului, dar arbitrul Pădureanu scoate lovitura pe linia de 16 m. În ultimul minut de joc, pentru lovire reciprocă, Șoo și N. Ionescu sînt eliminați de pe teren.

V. CACOVEANU

BRAȘOVENII, MAI BUNI DUPĂ PAUZĂ

BRAȘOV. Gazdele atacă încă din start poarta lui Ghiță, dar păcătuiesc prin aceea că mijlocașii lor canalizează majoritatea acțiunilor ofensive pe partea stîngă, adică tocmai pe unde oaspeții își luaseră de fapt măsuri speciale de precauție, Catargiu și Sinăuceanu sărind la nevoie în sprijinul lui Mioc. Pe acest fond al ofensivei stegarilor, băcăuanii ratează pe contraatac, o mare ocazie prin Rugiubei, care trimite balonul cu capul în bară (min. 6). Cu fiecare minut, presiunea gazdelor se intensifică, Ivăncescu și Rusu avansează mereu spre careul băcăuanilor, dar atacurile lor nu au decît rareori limpezimea necesară.

La reluare, stegarii evoluează mai lucid și ca o consecință logică reușesc să deschidă scorul prin Ghergheli care a reluat mingea cu capul, la o lovitură liberă executată de Ivăncescu. Băcăuanii ripostează prompt și au două mari ocazii de a înscrie, pe care însă Rugiubei le ratează. Cade apoi cel de al doilea gol, după ce Ghiță respinsese un șut puternic tras de Ghergheli. În final oaspeții mai au o scurtă zvîcnire dar nu reușesc să modifice scorul, astfel că „echipa de deplasare" a celor doi Răduleștl părăsește terenul învinsă pentru a treia oară în acest campionat.

Laurențiu DUMITRESCU

PUNCT CÎSTIGAT PE CONTRAATAC

CONSTANȚA. Meciul cu Farul a constituit pentru Rapid o veritabilă și utilă repetiție în vederea jocului din 8 decembrie cu Tottenham. În condițiile unui meci jucat pe teren propriu, Farul a acționat așa cum se presupune că va acționa și echipa engleză : atacuri susținute, purtate permanent de către 4-5 jucători, pase lungi la întîlnire, alternate cu pase scurte, pregătitoare, centrări înalte și puternice adresate în special lui Caraman, jucător cu un gabarit... englezesc. În aceste condiții, constănțenii au dominat mai mult, îndeosebi în prima repriză cînd au și șutat de numeroase ori, Răducanu fiind nevoit să plonjeze în dreapta și în stînga, să boxeze sau să rețină după cum era cazul. Și a făcut-o cu mult succes, atrăgîndu-și simpatia obiectivului public constănțean, cele două goluri primite neputîndu-i-se imputa. Rapid a jucat mai tot timpul în defensivă, contraatacînd cu maximă eficiență ; două astfel de acțiuni s-au terminat cu tot atîtea goluri. Echipa constănțeană a prezentat fisuri în apărare, mai ales pe partea lui Nistor de unde au pornit ambele goluri ale bucureștenilor. La Rapid, blocul defensiv, inclusiv Mușat, a avut o comportare mult mai bună decît compartimentul defensiv constănțean. În general jocul a fost de un bun nivel tehnic, desfășurat într-un ritm alert, rezultatul părînd să-i favorizeze pe bucureșteni care oricum nu s-au ridicat la nivelul adversarilor lor.

Eftimie IONESCU

CUPON DE PARTICIPARE

„TROFEUL REVISTEI FOTBAL" 1971
acordat celui mai bun fotbalist român al anului

1. . . . . .
2. . . . . .
3. . . . . .
4. . . . . .
5. . . . . .

. . . . . .

Numele . . . . . .

Adresa . . . . . .

. . . . . .

Acest cupon, completat citeț, se trimite pe adresa : Revista Fotbal, Str. Vasile Conta nr. 16, etaj 5, București, cel mai tîrziu pînă la data de 20 decembrie. Se va menționa pe plic „Pentru anchetă".

LA 8 DECEMBRIE: ETAPA a 14-a

Tg. Mureș: A.S.A. — Sport Club Bacău
Cluj: „U" — Steaua București,
Petroșani: Jiul — „U" Craiova,
București: Dinamo — Petrolul Ploiești,
Constanța: Farul — C.F.R. Cluj,
Oradea: Crișul — F.C. Argeș Pitești.

Jocurile **U.T.A. — Politehnica Iași** și **St. roșu Brașov — Rapid București** sînt amînate pentru 15 și respectiv 22 decembrie. (În pagina a 5-a, programul etapei a 13-a, de duminică 5 decembrie).

Numărul viitor al revistei noastre VA APAREA JOI 9 DECEMBRIE, cu cronici și comentarii asupra etapelor 13 și 14 ale Diviziei A și asupra meciurilor susținute de Rapid și U.T.A. în Cupa U.E.F.A.

DINAMO — STEAUA 1—0 (0—0)

A MARCAT : **Nunweiller VI** (min. 68).
STADIONUL Dinamo ; teren moale ; timp cețos și rece ; aproximativ 12 000 spectatori.
DINAMO : Andrei 8 — Cheran 7, Nunweiller III 7, Sătmăreanu II 8, Deleanu 8 — Dinu 5 (pentru duritați), Nunweiller VI 9 — Lucescu 8, Sălceanu 6, Doru Popescu 6, Fl. Dumitrescu 5 (min. 61 : Dumitriu II 6).
STEAUA : Haidu 7, — Sătmăreanu 7, Smărăndache 7, Negrea 7, Cristache 6 — Naom 7, Vigu 6 — Pantea 9, Năstase 4, Iordănescu 8 (min. 46 : Ștefănescu 6), Dumitriu III 6 (min. 77 : I. Constantin).
ARBITRU : **Otto Anderco** (Satu Mare), nota 5.
● **LA TINERET-REZERVE :** 2—1 (0—1)

A.S.A. — F.C. ARGEȘ 3—0 (1—0)

AU MARCAT : **Naghi** (min. 27 și 68) și **Szölösy** (min. 72).
STADIONUL „23 August" ; teren moale ; timp închis ; spectatori 10 000.
A.S.A. : Nagel 8 — Szölösy 8, Toth 7, Ispir 9 (min. 85 Șleam), Czako 7 — Naghi 10, Bölöni 9, Hajnal 9 — Varadi 7, Mureșan 8, Fazekaș 9.
F. C. ARGEȘ : Stan 6 — Pigulea 7, Barbu 6, Vlad 8, Ivan 7 — Roșu 6 (min. 69 Prepurgel 7), M .Popescu 7 — Radu 7, Frățilă 6 (min. 68 Dobrescu 7), Dobrin 6, Jercan 7.
ARBITRU : **Gh. Limona** (București) nota 10.
● **LA TINERET-REZERVE :** 0—0.

JIUL — „U" CLUJ 3—0 (3—0)

AU MARCAT : **Georgescu** (min. 1), **Stocker** (min. 8) și **Stoian** (min. 25).
STADIONUL Jiul ; teren desfundat ; vreme bună ; spectatori aproximativ 3 000 .
JIUL : Suciu 8 — Georgescu 9, Georgevici 8, Stocker 8, M. Popescu 7 — Cotormani 7 (min. 59 : Mihai Marian 7), Dodu 8 — Urmeș 7, Stoian 8, Mulțescu 8, Naidin 7 (min. 66 : Făgaș 7).
„U" : Ștefan 7 — Crețu 7, Pexa 6, Solomon 6 (min. 46 : Mihăilă 8), Cîmpeanu 8 — Fanea 7 (min. 76 : Sudi), Anca 8 — Uifăleanu 7, Munteanu 6, Adam 6, Lică 7.
ARBITRU : **M. Bădulescu** (Oradea), nota 10.
● **LA TINERET-REZERVE :** 2—1 (1—1).

CRIȘUL — POLITEHNICA 0—0

STADIONUL Crișul ; teren moale ; timp bun ; spectatori circa 5 000.
CRIȘUL : Bologan 7 — Petre Nicolae 7, Sărac 6, Lucaci 7, Balogh 7 — Moldovan 8, Nește 6 — Suciu 5, Moț 5, Tamaș 6, Cefan 7.
POLITEHNICA : Costaș 7 — Romilă I 7, Ianul 8, Hanceriuc 6, Pal 7 — Romilă II 6, Simionaș 8 — Incze 5, Stoicescu 5, Marica 7, Moldoveanu 5.
ARBITRU : **C. Niculescu** (București), nota 7.
● **LA TINERET-REZERVE :** 3—0 (1—0)

C.F.R. CLUJ — PETROLUL 1— 0 (1—0)

A MARCAT : **O. Ionescu** (min. 4, din penalti).
STADIONUL Municipal ; teren moale ; timp noros ; spectatori circa 1 000.
C.F.R. CLUJ : Gagea 7 — Țegean 6 (min. 54 : Șoptereanu 7), Dragomir 7, Penzeș 8, Roman 6 — M .Bretan 8, Soo 7 — S. Bretan 5 (min. 67 : Munteanu II 5), O. Ionescu 8, Vișan 9+, Donici 5 (min. 54 : Țegean).
PETROLUL : M. Ionescu 8 — Gruber 6, Bădin 7, Mocanu 6, N. Ionescu 6 — Dincuță 8, Mănăstire 5 — Grozea 5, Ciupitu 5, Moraru 5 (min. 77 : Harapu), Moldovan 5 (min. 56 : Anghelescu 6).
ARBITRU : **V. Pădureanu** (București), nota 8.
● **LA TINERET-REZERVE :** 1—0 (0—0)

STEAGUL ROȘU—SPORT CLUB 2—0 (0-0)

AU MARCAT : **Ghergheli** (min. 52) și **Necula** (min. 78).
STADIONUL Tineretului : teren bun ; timp frumos ; spectatori circa 5 000.
STEAGUL ROȘU : Adamache 8 — Ivăncescu 8, Jenei 7, Olteanu 8, Rusu 8 — Pescaru 7, Cadar 8 — Zotinca 8, Ghergheli 8, Drăgoi 6 (min. 74 : Necula 7), Györfi 7.
SPORT CLUB : Ghiță 7 — Mioc 8, Catargiu 7, Velicu 8, Kiss 6 — Vătafu 6 (min. 72 : Hrițcu 5), Sinăuceanu 7 — Pruteanu 6, (min. 76 : Sorin Avram), Dembrovschi 6, Rugiubei 7, Pană 6.
ARBITRU : **V. Dumitrescu** (București), nota 9.
● **LA TINERET-REZERVE :** 9—0 (8—0)

FARUL — RAPID 2—2 (1—0)

AU MARCAT : **Tănase** (min. 18), **Caraman** (min. 67), respectiv **Neagu** (min. 54) și **Ene** (min. 80).
STADIONUL „1 Mai" : teren moale ; timp frumos ; iluminarea excelentă ; spectatori circa 10 000.
FARUL : Ștefănescu 5 — Ghircă 8, Mareș 6, Bălosu 6, Nistor 4 — I. Constantinescu 7, Antonescu 9 — Tănase 7, Tufan 6 (min. 62 Oprea 6), Caraman 8, Kallo 6 (min. 73 Ologu 6).
RAPID : Răducanu 9 — Pop 8, Boc 8, Lupescu 8, Codrea 6 — Dinu 5 (min. 46 Năsturescu 8), Mușat 7 — Petreanu 7 (min. 73 Ene Daniel 7), Angelescu 7, Neagu 7, Codreanu 7.
ARBITRU : **N. Rainea** (Bîrlad), nota 8.
● **LA TINERET-REZERVE :** 2—2 (1—1).

CLASAMENTUL

1. U. T. A.	11	6	4	1	22— 9	16
2. SPORT CLUB	12	6	3	3	20—12	15
3. DINAMO	12	6	3	3	19—12	15
4. „U" Cluj	12	6	2	4	20—14	14
5. STEAGUL ROȘU	12	5	4	3	14— 9	14
6. A. S. A.	12	4	6	2	12—10	14
7. STEAUA	12	4	5	3	13—11	13
8. RAPID	12	5	2	5	17—15	12
9. F. C. ARGEȘ	12	6	0	6	20—20	12
10. FARUL	12	4	3	5	13—15	11
11. JIUL	12	3	5	4	10—14	11
12. PETROLUL	12	5	1	6	7—18	11
13. „U" Craiova	11	3	4	4	14—14	10
14. POLITEHNICA	12	2	5	5	13—18	9
15. CRIȘUL	12	2	4	6	5—15	8
16. C. F. R.	12	1	3	8	10—23	5

Jocul U.T.A. — „U" Craiova se dispută azi, joi 2 decembrie.

Redacția și administrația : str. Vasile Conta nr. 16, București. Tiparul: I. P. Informația, str. Brezoianu, nr. 23—25, București.

IERI, COMPORTĂRI DIAMETRAL OPUSE ALE ECHIPELOR NOASTRE ÎN „CUPA U. E. F. A."

U. T A. ȘI-A VALORIFICAT AVANTAJUL DE LA ARAD ȘI S-A CALIFICAT ÎN „SFERTURI"!

RAPID REVINE DE LA LONDRA CU UN SEVER 0-3

PROLETARI DIN TOATE TĂRILE, UNIȚI-VĂ !

FOTBAL

REVISTĂ SĂPTĂMÎNALĂ
ANUL VI
289
IOI
9 DECEMBRIE 1971
12 PAGINI
2 LEI

Așa a egalat, ieri, DINAMO : 1—1 cu PETROLUL. La o centrare a lui Sălceanu, DUMITRACHE a reluat cu capul, înscriind un gol spectaculos, cu care și-a „punctat" reintrarea,
FOTO : S. BAKCI

PENULTIMA ETAPĂ A DIVIZIEI A FAVORABILĂ ECHIPELOR GAZDĂ

- ACASĂ, JIUL NU IARTĂ
- MECI DE RIDICAT NIVEL TEHNIC LA TG. MUREȘ
- PETROLUL A SCOS UN PUNCT DE LA DINAMO !
- STEAUA, ÎN „SERIE NEAGRĂ"

DUMINICĂ, ULTIMA ETAPĂ A TURULUI, DOMINATĂ DE DERBIUL SPORT CLUB BACĂU — U. T. A.

• • • •

COMENTARII ȘI CLASAMENTE COMPLETE, LA ÎNCHEIEREA PRIMEI PĂRȚI A DIVIZIEI C

• • • •

PRIMELE INFORMAȚII ÎN LEGĂTURĂ CU SEZONUL OFICIAL DE PRIMĂVARĂ

Biblioteca Orășenească
Gheorgheni

CURIER SĂPTĂMÎNAL

● **PITEȘTI.** Campionatul municipal al școlilor generale, desfășurat sistem turneu tur-retur, a reunit la start un număr de 12 echipe. În afara reprezentativelor școlilor generale din oraș a participat și formația de copii a Centrului F.C. Argeș, în componența căreia se află mulți copii născuți în anul 1958 și chiar mai tineri. Toate jocurile s-au desfășurat pe terenul de antrenament al clubului F.C. Argeș, evidențiindu-se în mod deosebit echipa de copii a acestui club, antrenată de prof. Dan Silvășan, clasată pe primul loc, în pofida unei vîrste mai mici decît a celorlalte participante. O comportare bună au avut și echipele Școlii generale nr. 9, 1 și 11, pregătite cu multă atenție de profesorii de educație fizică Dan Alecu, Ion Stănescu și Mihai Georgescu. (**Ilie Fețeanu** — corespondent).

● **TG. JIU.** De curînd s-a încheiat prima parte a campionatului județului Gorj. Pe primul loc s-a clasat echipa Gorjul din Tg. Jiu, care a terminat turul nevinsă. Este o frumoasă performanță a acestei formații antrenată de fostul jucător divizionar A Sabin Biscă, în prezent și jucător în linia de atac a acestei echipe. Meritoriu s-a comportat în această toamnă și Cimentul Tg. Jiu, principala urmăritoare a liderului. Constructorul T.C.M.M. Rovinari și Metalul Tg. Jiu, codașele campionatului, au obținut, pe parcursul celor unsprezece etape, doar cîte o victorie fiecare, ambele figurînd în clasament doar cu două puncte la activ. (**Manole Băloi** — corespondent).

● **PLOIEȘTI.** S-a încheiat prima parte a campionatului municipal de fotbal rezervat copiilor. Au participat 13 echipe împărțite pe două categorii de vîrstă. În seria I (copii născuți după 1956), cea mai bună comportare a avut-o Petrolul I, în timp ce în seria secundă, pe primul loc s-a clasat formația Prahova Ploiești. Cele mai disciplinate echipe au fost Petrolul II (antrenor N. Marinescu) și Chimia Brazi (instructor Gh. Gavrilescu). Iată și numele cîtorva dintre jucătorii evidențiați: V. Dinu, I. Negoi, St. Constantin, G. Trupoiu, V. Dumitru, M. Niculescu, D. Prisăcaru etc. (**Mihai Sima** — corespondent).

● **BRAȘOV.** Pe stadionul Tractorul s-a disputat, nu de mult, ultimul act al competiției fotbalistice de masă dotată cu „Cupa de toamnă", la care au participat 25 de echipe sindicale, formate din jucători nelegitimați. În finală s-au întîlnit formațiile Precizia Săcele și Postăvarul Brașov. După 90 de minute de joc scorul era egal, 1—1. S-au executat apoi cîte cinci lovituri de la 11 m., fiecare dintre echipe transformînd cîte patru. Prin tragere la sorți, trofeul a revenit echipei Precizia Săcele. Remarcăm faptul că această competiție s-a bucurat de multă atenție din partea Consiliului județean al sindicatelor din Brașov, organizatorul ei. (**Victor Secăreanu** — corespondent).

Componenții lotului echipei sindicale **„Precizia Săcele"**, cîștigătoare a „Cupei de toamnă" Foto: V. SECĂREANU

Grupa de copii (12—13 ani) a Centrului de copii și juniori „Metalul" din Tîrgoviște, cîștigătoare a campionatului județean pe orașe

RĂSPLATA EFORTURILOR DEPUSE...

DIN ACTIVITATEA CENTRELOR DE COPII ȘI JUNIORI

În cadrul unei analize, făcută nu de mult de către Biroul C.J.E.F.S. Dîmbovița, s-a evidențiat activitatea Centrului de copii și juniori din Tîrgoviște care însumează actualmente 120 de tineri jucători, organizați în patru grupe, pe categorii de vîrstă. Realizările frumoase obținute pînă în prezent (mulți jucători promovați în diferite echipe divizionare, printre ultimii care au îmbrăcat tricourile seniorilor Metalului se numără și I. Stăncescu, Gr. Sava și N. Stan; **comportări meritorii ale echipelor centrului în competițiile la care au participat sau participă etc.),** s-au datorat unui complex de factori dintre care subliniem:

● La centru desfășoară o muncă pasionantă — convinși că în acest fel își aduc contribuția la dezvoltarea fotbalului tîrgoviștean — patru antrenori care nu-și precupețesc eforturile pentru îndrumarea și pregătirea complexă a micilor jucători: **Eugen Popescu** — antrenor coordonator, **Constantin Iacob,** profesorii **Gheorghe Bechcanu** și **Gheorghe Ticușan.**

● Există condiții materiale optime pentru desfășurarea unei activități corespunzătoare din toate punctele de vedere. Centrul dispune de două terenuri (unul cu gazon, celălalt cu zgură), de toată aparatura ajutătoare și echipament sportiv îndestulător și foarte bine întreținut. Numai în anul trecut au fost investiți în astfel de materiale peste 75.000 lei.

● Atenție deosebită se acordă procesului de selecție. Antrenorii țin o legătură permanentă cu profesorii de educație fizică din școlile orașului, dar, în același timp, pe agenda preocupărilor lor figurează, an de an, competiții pe care le patronează chiar centrul și care au devenit tradiționale: „Cupa centrului de copii și juniori", „Cupa Cornel Dinu", „Cupa Chindia". În urma unor astfel de întreceri cei mai talentați jucători au fost incluși în grupele centrului.

● Centrul este dotat și cu un cabinet medical. Se asigură în acest fel controale medicale periodice, ședințe cu caracter igieno-sanitar, de recuperare și dozare a efortului. În această privință merită felicitări doctorul Gheorghe Untea.

● Trimestrial sînt organizate utile ședințe cu părinții copiilor centrului, în care se dezbat: comportarea lor la învățătură, disciplina pe teren și în afara lui etc. Elementele certate cu disciplina și învățătura sînt îndepărtate din centru.

L-am întrebat recent pe antrenorul coordonator al centrului **cărora dintre jucătorii pe care-i pregătește le prevede frumoase perspective într-un viitor relativ apropiat, EUGEN POPESCU** n-a stat mult pe gînduri:

— „I. Diaconescu, Fl. Economu, V. Militaru, D-tru Economu, Gh. Popescu. În continuare, Petrolanu, Pătrașcu, Darman, Păunescu, Istrate, Coltuneac, Niculescu, Apostescu, Oancea și încă mulți alții. Cred că majoritatea acestora, dacă vor îmbina talentul de care dispun, cu munca asiduă și mai ales seriozitatea, mîine-poimîine vor îmbrăca echipamentul unor echipe divizionare. Desigur, nu toți vor putea juca la Metalul sau la Petrolul Tîrgoviște. Dar ce contează unde vor juca? Rostul nostru este acela de a le pregăti cu atenție zborul spre consacrare, pe care le-o dorim din tot sufletul..."

MIȘU AVANU
corespondent

ECOURI LA MATERIALELE PUBLICATE

Răspuns la „AȘTEPT O... SUSPENDARE"

În nr. 282 al revistei noastre, la rubrica „În vizor" publicam două note despre fotbalul din județul Ilfov După apariția lor, arbitrul bucureștean CONSTANTIN VOICU ne-a trimis un memoriu în care dezvăluia o serie de aspecte negative din activitatea colegiului de arbitri al județului Ilfov. L-am publicat fără să comentăm faptele relatate. În încheierea articolului respectiv, solicitam însă un răspuns din partea celor vizați.

Am primit acest răspuns, pe care-l publicăm în continuare:

Revista „Fotbal" nr. 284 din 4.XI.1971 publică la rubrica „ECOURI LA MATERIALELE PUBLICATE", articolul: „AȘTEPT O... SUSPENDARE", semnat de tov. Voicu Constantin, arbitru de fotbal.

Colegiul județean de arbitri își exprimă totala sa adeziune față de sesizarea în coloanele presei sportive a unor aspecte negative ale muncii sale, apreciind aceasta ca fiind de un real folos atît în lichidarea unor lipsuri ce mai persistă încă în activitatea noastră, cît și pentru luarea unor măsuri cît mai eficiente menite să stimuleze activitatea fotbalistică din județul Ilfov. Evident că în acest spirit privim și articolul „Aștept" o... suspendare", dar față de care păstrăm și anumite rezerve, datorită acelei părți din articol în care spiritul de obiectivitate este trecut pe plan secundar.

Colegiul nostru este acuzat că, ignorînd realitatea, a trecut în evidențele sale, ca arbitrînd jocuri, pe alți arbitri decît cei ce au arbitrat în realitate, cu scopul de a le crea acestora posibilitatea de a avea activitate și, în acest caz, de a obține viza carnetului de arbitru. „Argumentul" acestei afirmații îl reprezintă arbitrul Gh. Spaniu, care însă nu mai figurează în evidența noastră de la data de 16.VIII.1968! *Comentariile sînt de prisos. Un alt arbitru care este citat ca fiind favorizat de către colegiu, este Anatolie Revencu. Acesta, după opinia autorului articolului, ar fi promovat de la cat. a III-a la a II-a, „peste noapte". Fără intenția noastră de a demonstra caracterul tendențios al afirmației, aceasta va rezulta totuși din următorul răspuns:*

Arbitrul Anatolie Revencu, nu a primit cat a II-a de la colegiul județean Ilfov, ci de la fostul raion Lehliu de unde s-a transferat în cadrul colegiului nostru.

Referitor la lotul de arbitri al județului, nu contestăm faptul că lotul actual pe care-l avem este insuficient față de numărul mare de echipe ce participă în campionatul județean (16 echipe în cat. „ONOARE"; 2 serii a cîte 12 echipe la „Promoție" și 4 serii a cîte 10 echipe în campionatul „zonal"). Este drept că în această privință colegiul nostru nu a acționat cu destulă fermitate, nu a organizat un număr mai mare de școli, și acestea în special în anumite centre ca Buftea, Urziceni, Oltenița etc. de unde se puteau recruta în permanență oameni capabili și cu dragoste față de fotbal. Chiar dacă s-au organizat unele cursuri, acestea n-au făcut parte dintr-un plan de perspectivă, nu aveau continuitate, unii dintre absolvenți s-au „pierdut pe drum", n-au fost urmăriți suficient etc. Această stare de lucruri ne-a determinat să solicităm sprijinul Comisiei de fotbal a municipiului București, care a recomandat un mare număr de arbitri ai municipiului să arbitreze la județ. Mulți dintre cei recomandați au fost de un real folos activității noastre, prestînd arbitraje competente, de un nivel tehnic destul de ridicat. Au existat și cazuri cînd unii dintre aceștia (exemplul cu tov. Dănoiu este concludent) au fost sancționați de municipiu și totuși delegați la județ. Vina ne aparține în întregime. S-a ajuns la astfel de cazuri datorită lipsei de legătură (pe care eram obligați s-o avem) cu Comisia municipală. Acest aspect a fost analizat cu toată răspunderea și s-au luat măsurile corespunzătoare ca lipsurile semnalate să nu se mai repete în viitor.

Cît privește spinoasa problemă a delegărilor, nu împărtășim ideea că la Colegiul de arbitri al județului Ilfov, delegările se fac de către un singur om. Delegările sînt cu regularitate făcute de către un colectiv, cu excepția unor evenimente de „ultim moment", *cînd din cauza unor indisponibilități, înlocuirile au fost făcute fără acordul întregului colectiv de delegări (tov. Cristian Popescu, Vasile Drug și metodistul CJEFS, Ion Bolea). Aceasta nu înseamnă însă că nu s-au comis și greșeli în repartizarea arbitrilor. Din contră.*

Lipsa unui corp de observatori nu ne-a permis decît în mică măsură să facem o oarecare apreciere a arbitrajelor, ci doar a comportării unora dintre arbitri, și în aceste condiții nu este exclus ca în locul unor arbitri buni să fi arbitrat alții cu o pregătire mai redusă. Dar nici de dragul așa-zisei însușiri a criticii nu putem fi de acord cu afirmația că arbitri ca Ilie Drăghici, Chirici Sotir și Chirici Constantin, Caramitru, Grideanu și Oașe (care sînt menționați în articol) sînt depășiți de vîrstă și... „nu mai pot alerga nici măcar o repriză".

Nici față de această problemă colegiul nostru nu a stat într-o stare de pasivitate. S-a stabilit ca pentru returul campionatului județean să lărgim colectivul celor care fac propuneri privind delegările, iar acestea să fie discutate și aprobate de întregul colegiu. *În problema lotului de arbitri vom trece la selecționarea, pe baza criteriilor valorice (luînd ca bază categoria de clasificare) a loturilor care să arbitreze jocurile din categoria „Onoare", „Promoție" și „Zonale", urmînd ca promovarea dintr-un lot în altul să se facă în funcție de activitate și rezultatele obținute.*

Cazurile de indisciplină sînt analizate cu mult discernămînt de către colegiu și nu există aspecte de cocoloșire a lipsurilor, așa cum greșit s-a încercat să se prezinte în articol. Spre exemplificare: arbitrul Chirici Sotir a fost sancționat cu „suspendarea pe timp de o lună", măsură comunicată și la F.R.F. (înainte de apariția articolului). În legătură cu ceilalți arbitri menționați: Ionescu Vasile, Militaru Constantin și Apostol Gheorghe, despre care articolul susține că deși au lipsit de la jocuri nu au fost pedepsiți, ținem să precizăm că aceștia au fost discutați de către biroul colegiului care a considerat că nu este cazul sancționării lor, deoarece atunci cînd au fost programați se găseau în concediu (Ionescu V. și Apostol Gh.) sau indisponibili (Militaru C.) și în aceste condiții nu au putut lua cunoștință de jocurile unde au fost delegați.

Un caz aparte îl reprezintă acuzația directă adusă tov. Popescu Cristian în problema arbitrului Șeitan Ilie. Se afirmă că acesta ar fi fost discutat în colegiu (pentru unele abateri) și tov. Popescu Cristian s-ar fi opus sancționării sale. Spre a se vedea caracterul tendențios al afirmației, ținem să precizăm că arbitrul Șeitan Ilie nu a fost niciodată discutat de către colegiu. Nu am avut și nici nu avem vreo sesizare sau reclamație împotriva acestuia. Desigur că dacă arbitrul în cauză se făcea vinovat de abateri de la regulament suporta consecințele.

Autorul articolului menționează că în diverse ședințe cu arbitrii el ar fi sesizat o serie de anomalii dar a fost repezit și chiar trimis... dracului; că tov. Popescu Cristian l-ar fi pofti afară din ședință cu expresia: „marș afară". În ambele cazuri situația este inexactă și se poate vedea cu destulă ușurință adevăratul scop al acuzației.

În răspunsul nostru am ținut cont atît de aspectele pozitive, cît și de cele negative ale articolului și în funcție de aceste două laturi ale sale ne-am expus punctul de vedere.

Așteptăm ca, pe viitor, în paginile revistei „FOTBAL" să apară materiale legate atît de activitatea noastră, cît și de întreaga activitate fotbalistică din județul nostru, considerînd că prin aceasta vom primi un sprijin prețios în realizarea sarcinilor ce ne revin, în ridicarea pe o treaptă mai înaltă a fotbalului în județul Ilfov".

BIROUL COLEGIULUI DE ARBITRI, JUDEȚUL ILFOV

Subliniem încă o dată: afirmațiile de mai sus reprezintă punctul de vedere al celor... criticați. Iată motivul pentru care nu acordăm tot girul nostru afirmațiilor făcute, cu toate că cel care a întocmit acest răspuns, e posibil, să fi fost foarte bine intenționat. Și pentru că răspunsul conține unele contradicții subliniate în text — ne vedem nevoiți să revenim într-unul din numerele viitoare cu unele precizări. Mai ales că, între timp, am mai primit și alte scrisori pe aceeași temă...

POȘTA REDACȚIEI

MIHAI SCHWARTZ, București. 1. În campionatul 1932/1933, Ripensia, cîștigătoarea titlului, a folosit următoarea linie de atac: Bindea, Schwartz, Ciolac, Raffinsky, Dobay. În campionatul 1934/1935: Bindea, Lazăr, Ciolac, Schwartz, Dobay, iar în campionatul următor: Bindea, Beke, Ciolac, Schwartz, Dobay. Desigur, un aport substanțial la cîștigarea titlurilor de campioană a țării — patru la număr — și-a adus și aripa Schwartz-Dobay, vestită prin eficacitatea de care dădea dovadă. 2. Dobay a fost de 41 de ori internațional A, iar Schwartz de 10 ori.

VICTOR VLĂDULESCU, com. Salcia — Mehedinți. Nu e vorba de o greșeală. Sportul studențesc a cîștigat, **prin contestație,** cu 3—0, meciul cu Metalul Tîrgoviște pe care îl pierduse pe teren cu 1—3.

IOAN RAD, Turda. Antrenorului Ștefan Covaci îi puteți scrie pe următoarea adresă: Clubul de fotbal Ajax, Amsterdam, Olanda. Credeți că există cumva vreun poștaș în țara lalelelor care să nu cunoască adresa echipei cîștigătoare a Cupei campionilor europeni, actualmente lider în campionatul olandez?

CONSTANTIN ILINCA, Călimănești-Vilcea. 1. Dobrin a debutat și a jucat numai la F.C. Argeș. Provine de la juniorii clubului piteștean. 2. Cornel Dinu are 27 prezențe în echipa națională, Lucescu

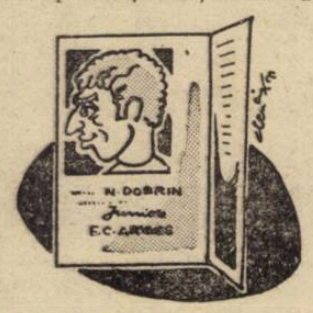

Desen de AL. CLENCIU

34, Răducanu 19, Dembrovschi 21, Lupescu 15, iar Dobrin, idolul dv., a îmbrăcat, pînă în prezent, de 29 de ori tricoul primei noastre reprezentative.

DUMITRU FIRA, Curtea de Argeș. Considerăm ca foarte judicioase afirmațiile făcute despre tricolorii noștri. Principala lor calitate? Obiectivitatea. Nu însă și în cazul lui Dobrin, idolul dv. declarat. Indiscutabil, Dobrin a jucat excelent în partida cu Cehoslovacia, dar singur-singurel (cum afirmați) nu i-ar fi putut învinge pe Pollak, Dobias, Capkovic et comp. Să dăm Cezarului ce-i a Cezarului, dar și... echipei noastre naționale ce-i al ei: omogenitatea, de care dă dovadă, puterea de luptă, dăruirea, ambiția, tăria de a depăși momentele grele etc.

SORIN MOȘNEAG, str. Gh. Gheorghiu-Dej nr. 27, ap. 165, Mediaș. 1. „Citesc cu mare plăcere revista „Fotbal". Pagină cu pagină. Nimic nu-mi scapă. Meritați felicitări pentru felul cum o redactați. Și după cum am observat, răspundeți tuturor celor ce vă scriu. De aceea, v-aș ruga să-mi spuneți și mie vîrsta exactă a jucătorilor Dumitru și Neagu de la Rapid". Dumitru are 21 de ani. S-a născut la 2 ianuarie 1950. Neagu este puțin mai în vîrstă. Are 22 de ani. 2. Steaua are foarte mulți simpatizanți. Nu credem că veți avea suficient timp să corespondați cu... toți. În orice caz, pentru cei ce vor să vă scrie am trecut alături de numele dv. și adresa exactă.

MARIN RIZEA, București. Moț, actualul echipier al Crișului, nu este fostul jucător de la U.T.A., ci cel de la Dinamo București.

ÎN 7 ZILE

• CUM SE JUDECĂ LA COMISIA DE DISCIPLINĂ? • ÎNTRE GELU POPOVICI ȘI OTTO ANDERCO • ARBITRII, ETERNA POVESTE • MANTOVA, MAI CEVA DECÎT C.F.R. CLUJ! • SCRIITORUL ȘI ARENELE SPORTIVE • JIUL „ȘI CALCĂ PE INIMĂ" DAR NU POATE CĂLCA ȘI LEGILE SPORTULUI...

Față de abaterile de la regulile **admise**, ale jocului bărbătesc, Comisia de competiții și disciplină a F.R.F. se arată, în acest final de sezon, destul de severă, intervenind represiv în cazurile în care, pe teren, n-au intervenit — cu suficientă autoritate — arbitrii. La Petroșani, **Tonca** l-a scos de pe teren pe Dinu și cu toate că arbitrul nu l-a eliminat, fundașul Jiului a fost suspendat pe două etape. Acum o săptămînă, **Dinu** l-a faultat repetat pe Iordănescu (diminuîndu-i randamentul și determinînd astfel chemarea atacantului stelist, de către antrenori, pe banca de rezerve) și cu toate că Otto Anderco nu l-a scos din joc pe Dinu, arătîndu-i doar cartonul galben, acesta a primit o trimitere la odihnă forțată pe trei etape. La Bacău, **Hriței** l-a accidentat din nou pe Dinu (care astfel e condus cu 2—1, dar sperăm că nu va face tot posibilul pentru egalare !...) și, mai mult ca sigur, date fiind precedentele create, fundașul băcăuan va relua la primăvară activitatea oficială cu o oarecare întîrziere față de coechipierii săi.

Poate că asemenea măsuri par severe, mai ales dacă, în aprecierea lor, pornim de la faptul că, **pînă acum, suspendările urmau, de regulă, doar eliminărilor de pe teren, nu și aprecierilor de „joc dur" făcute din tribune.** Dar, severe sau nu, asemenea decizii trebuie **susținute pentru valoarea lor de avizare și punere în gardă.** Presa le susține, dar ar trebui să și le susțină în primul rînd, forul care le dictează, prin **constanță în optică și egalitate în tratament.** Pentru că, iertați să fim chiar în aceste cîteva săptămîni de la adoptarea „noii linii", comisia de disciplină a și făcut cîteva **omisiuni.** Unele, petrecute (și cu atît mai surprinzătoare...) chiar sub ochii săi...

O îndrumare a federației recomandă arbitrilor ca, pentru o rapidă informare a forurilor competente, să completeze foaia de arbitraj **imediat după joc** și s-o înmîneze observatorului federal care, indiferent unde e meciul, o aduce a doua zi la federație. Treabă ușoară, simplă (pentru că — în fond — e o chestiune de 5—10 minute) și cu atît mai recomandabil a fi făcută după meci, cu cît e vorba de **impresii proaspete, pure, reale, nealambicate.** În astfel de condiții, nimic nu e mai firesc, mai de la sine înțeles, decît ca, în cazul unor arbitri provinciali care conduc în Capitală, aceștia **să lase la București foaia de arbitraj.** Arbitrul Anderco n-a făcut însă cum era normal. A plecat cu foaia la Satu Mare, a completat-o acolo (probabil după ce a mai așteptat și presa, ca „să se orienteze") și a trimis-o astfel încît să ajungă la federație... la patru zile după meci ! De aici, discuții, suspiciuni (mai puțin la adresa arbitrului, pentru că lumea nu cunoaște aceste mecanisme interne, și mai mult la adresa federației...), presupunerea că Dinu n-a fost suspendat pentru ca să poată juca în derbiul de la Bacău, etc.

Pentru o asemenea treabă, ca și pentru greșelile efective de arbitraj (relevate de presă, ca și de observatorul federal) în meciul Dinamo — Steaua, **arbitrul Anderco ar merita să fie subiect de discuție în Colegiul arbitrilor, chiar dacă acest for ar face-o cu mai puțină grabă decît cea manifestată față de Gh. Popovici, după un meci disputat pe același teren...**

Mai ales că „omisiunea" lui Anderco de a nota în raport și avertismentul dat lui **Smarandache,** pentru joc dur și periculos (de ce n-a făcut-o? n-a avut timp? atunci, de ce a mai luat foaia de arbitraj la Satu Mare?) se combină foarte neplăcut cu însăși **esența celor două mari erori de arbitraj** comise în joc...

Tot în legătură cu arbitrajele, subiect — din păcate — de aproape permanentă nemulțumire. Chiar dacă suita din **„Săptămîna"** îl deranjează pe unii prin acuitatea ei neobișnuită (în fond, poate acesta e principalul merit al colegului nostru Ovidiu Ioanițoaia) nimeni nu poate contesta că, totuși, în „danemarca arbitrilor" este ceva putred.

De aceea, sîntem **în așteptarea precizărilor oficiale,** pe care le așteptăm, mărturisim, cu încredere. O încredere nu gratuită ci pornită din constatarea că **unele din sugestiile presei au fost bine primite de colegiu și aplicate.** Iată, de exemplu, la meciurile dintre echipe bucureștene și provinciale, nu mai sînt delegați, de vreo patru etape, cavaleri ai fluierului din Capitală. De asemenea, numărul bucureștenilor delegați într-o etapă (pînă nu de mult foarte mare) este acum mai rezonabil.

Semne bune ! Pe cînd o suită de cinci etape fără arbitraje vicioase ?...

Buna comportare a C.F.R.-ului din Cluj în partida cu Steaua ne-a pus în fața uneia din marile surprize ale campionatului. Chiar, dacă la Pronosport, s-au găsit și buletine cu 13 rezultate exacte...

Nu trebuie să luăm însă lucrurile în tragic și să deplîngem „nivelul fotbalului românesc, în care ultima clasată, etc, etc..." Tot duminică, în Italia, marele **Milan** (locul 2 în clasament, la egalitate cu liderul !) a jucat **acasă** cu o echipă de pe locul 15, deci — teoretic — la fel de retrogradabilă ca și C.F.R. Cluj al nostru, **Mantova,** și... n-a făcut nici măcar meci nul, ca Steaua ! A pierdut cu 1—0 ! Bine că n-a fost și meciul ăsta în Pronosport...

Am citit, zilele trecute, în revista clujeană **„Tribuna"** un excelent interviu acordat de scriitorul englez **Brian Glanville** ziaristului Romulus Balaban.

Cunoscute fiind înclinațiile lui Glanville spre fenomenul sportiv în general și spre gazetăria sportivă în special (publică permanent apreciate cronici în **Sunday Times**), interviul nu putea omite o întrebare „în speță".

Răspunsul lui Brian Glanville, un adevărat „crez" al scriitorului care se apleacă asupra evenimentului sportiv, nu poate fi integral reprodus într-o rubrică de dimensiunile celei de față, dar cîteva pasaje ne îngăduim să transcriem : **„...fotbalul mi-a furnizat teme și m-a ajutat să scriu cărți. În fond, ceea ce contează pînă la urmă sînt cărțile. Aș fi întotdeauna mulțumit să mă văd judecat după ele și nu după preocupările mele din afara literaturii"... „Sînt de părere că lumea sportului este o reflectare a lumii celei mari. Și ea poate avea pentru scriitori o importanță metaforică. Este o lume închisă, cu reguli proprii, cu drame proprii, care se auto-perpetuează. Interesul enorm al oamenilor de pretutindeni pentru sport, pentru urmărirea spectacolului sportiv, nu pentru practicarea exercițiului fizic, are ceva morbid și relevant. De aceea un scriitor poate învăța multe din arenele sportive de azi".**

Legile sportului au ceva măreț în permanența, în inflexibilitatea și în universalitatea recunoașterii lor.

Numai cine n-a fost vreodată în tribuna stadionului din Petroșani, numai cine n-a fost vreodată în Valea Jiului, n-ar putea realiza ce a însemnat, ani și ani la rînd, pentru localnici, jucătorul de fotbal **Peronescu !** Un simbol al unei echipe, aproape un mit...

Și cu toate acestea...

Un comunicat sec ne aduce la cunoștință că Jiul a renunțat definitiv la Peronescu (pentru abateri disciplinare) și că-i acordă dezlegarea.

Legile sportului nu se „adaptează". Ele răzbat și guvernează ca și legile fizicii...

Radu URZICEANU

CLIMATUL DE SPORTIVITATE — EFECTUL DE CALITATE AL MUNCII DE EDUCAȚIE

O singură etapă — mai bine zis 90 de minute de joc — ne mai despart de finalul primei jumătăți a acestui campionat. Un final desfășurat sub semnul unei densități competiționale puțin obișnuite și dominat de atmosfera încinsă a luptei pentru rezultat, în condițiile unei mari încărcături de efort și a unor considerabile acumulări de oboseală fizică și nervoasă. Ceea ce, evident, justifică într-o anumită măsură, nivelul tehnic mai scăzut al întîlnirilor, randamentul de ansamblu al echipelor și comportarea jucătorilor în funcție de potențialul lor psiho-fizic.

De aici însă și pînă la evoluția stearsă a unor formații, dar mai ales pînă la manifestările de nesportivitate, înregistrate parcă într-un ritm crescendo, este o distantă pe care nu o pot parcurge decît numai acei care consideră, în fapt, noțiunea de instruire și educație ca pe ceva străin de conținutul ei real și de semnificația majoră ce-i revine acesteia pe planul întrecerii din teren.

Am spus „mai ales manifestări de nesportivitate" și nu întîmplător. Aceasta pentru că, dintre toate insuficiențele în pregătire și în comportarea jucătorilor, absența — sau, dacă vrem, prezența formală — a spiritului de sportivitate în timpul desfășurării unei partide este indiciul cel mai elocvent, dar și cel mai sumbru al lipsurilor sub raport educativ. Este tot ceea ce poate diminua mai mult valoarea spectacolului sportiv, reducîndu-l pînă la limite care uneori echivalează cu degradarea sa propriu-zisă. Acesta este, de fapt, în ultimă instanță, efectul protestelor repetate la deciziile arbitrului, al insultelor la adresa adversarului, coechipierilor și chiar conducătorului de joc, al tragerii de timp cu ajutorul unei variate game de procedee, al lovirii intenționate a partenerului de întrecere. Într-un cuvînt, aceasta este manifestarea flagrantă a nesportivității, aceea care generează tensiune, accidente și antijoc.

Privită din acest punct de vedere, prima parte a campionatului divizionar A și, îndeosebi finalul său, ne-a oferit îngrijorător de multe motive de insatisfacție. Am avut, putem spune, o toamnă nesperat de „bogată" în **cartonașe galbene (peste 150), în sancțiuni (20 de jucători, însumînd 45 de etape),** în accidente, rezultate din ciocniri violente și în spectacole fotbalistice care ne-au lăsat de multe ori în suflet gustul amar al disprețului unora față de legile scrise și nescrise ale fair-play-ului. Jucători ca Velicu, Olteanu (F. C. Argeș), Dumitrache, Fanea, Stoica, Deselnicu, Dărăban sau Cornel Dinu ne-au demonstrat prin atitudine și mod de acțiune în teren — uneori la adăpostul unor nume care și-au cîștigat un loc de cinste în fotbalul nostru — cum nu trebuie să se comporte un jucător fruntaș în luptă pentru obținerea victoriei, în disputa directă cu adversarul și în fața acelora care așteaptă adevărata dovadă a valorii și pregătirii și nu manifestarea furiei, a duritații și a neputinței de a găsi soluții regulamentare și loiale, de rezolvare a situațiilor de joc.

În același timp și în contextul acelorași considerente de mai sus, partide ca acelea dintre Dinamo — Universitatea Cluj, Universitatea Craiova — F. C. Argeș, Steagul roșu — F. C. Argeș sau Dinamo — Steaua (ca să ne referim numai la cîteva dintre exemplele cele mai recente înscrise în arealul nesportivității, au prilejuit desfășurarea unor scene penibile, în cadrul cărora adevăratul spirit de întrecere a fost adeseori convertit în angajamente periculoase, injurii reciproce și lipsă de respect față de public.

Așa stînd lucrurile, este și firesc să ne punem acum întrebarea — privind puțin faptele și prin prisma retrospectivei : care au fost elementele de conjunctură ce au favorizat climatul acesta al nesportivității? Iar răspunsul nu poate fi decît unul singur : **insuficiențele muncii pe planul educației sportive și cetățenești.** Și cînd spunem acest lucru avem în vedere nu numai carențele specifice în conduita fiecărui jucător în parte, ci și **atitudinea lipsită de fermitatea necesară a F.R.F.** în aplicarea unor pedepse, sau **clemența nejustificată a unor cluburi** față de unii jucători suspendați. Ca să nu mai vorbim de toleranța față de indisciplină a unor antrenori care, de teama insuccesului, devin, de cele mai multe ori, concesivi și dispuși să contribuie ei înșiși la escamotarea adevărului.

Cu alte cuvinte, într-o perioadă de redimensionare a muncii educative, parte dintre sportivi, echipe și cluburi fruntașe continuă să se mențină încă și în prezent, la nivelul unor reușite surprinzător de modeste în ansamblul preocupărilor legate de activitatea noastră competițională. Un motiv întemeiat, apreciem noi, pentru că atenția celor direct vizați — și nu numai a acestora — să se îndrepte neîntîrziat spre **rezolvarea acelor sarcini care-și propun realizarea adevăratului profil moral al sportivului de performanță** și asigurarea unui climat propriu sportivității.

În acest sens, apropiata vacanță de iarnă ar putea fi un bun sfetnic, iar perioada pregătitoare în vederea viitorului sezon, un prilej ideal de a pune în practică măsurile corespunzătoare îmbunătățirii procesului educațional.

Mihai IONESCU

Carnet

IPOCRIZII

de EUGEN BARBU

Cred că nimic nu este mai neplăcut decît ipocrizia în fotbal. Jucători, antrenori, conducători de cluburi, spectatori și noi, chibiții cu condeiul, trăim marile acte ale jocului cu balonul, sincer, ne bucurăm sincer, suferim sincer, ne indignăm sincer. Nu poate fi altfel. Fotbalul este democratic tocmai prin această desfășurare la lumina zilei a dramei golului, aici totul se vede fără cruțare : cotonoaga, vînzarea, antitalentul și mistificarea în careu cînd se plonjează ca la bazin. Dar iată că din orchestra noastră totală, plină de voci mai răgușite sau mai bădărane, mai colorate sau mai pițigăiate, se distinge din cînd în cînd cîte un client de-al nostru mai vechi care strică nunta cu milostivirile lui cel puțin curioase.

Din nefericire pentru mine, el, acest client al meu, este un coleg de breaslă, foiletonist de profesie, deținător de rubrici la ziare centrale, poștaș sentimental și rotund, îndrăzneț cînd are chef și cînd are nevoie, și, vai, mai încoace, apărător al **celor năpăstuiți,** zice d-sa, apucat de o crampă sentimentală față de arbitrii care în particular oferă case mai bune și alte avantaje pe care nu le știm. Cum numitul meu client nu e o icoană pe sticlă, o să luăm totul pe rînd pentru a mai aminti lucruri uitate, cititorilor.

În două rînduri Ion Băieșu, pentru că despre el e vorba, îl dă în tarbacă pe Ovidiu Ioanițoaia pentru că a îndrăznit, vedeți bine, **să scotocească în lăzile de gunoaie ale arbitrilor** (scrie d-sa), să umble adică în niște rufe murdare. Adevărul este că rufele erau într-adevăr murdare și-atunci și mai suspectă apare grija acestui cavaler neprihănit față de niște lucruri ce nu au putut fi dezmințite, terminate cu destituiri, cu mutări pe linie administrativă și așa mai departe, ceea ce confirmă cu totul că ancheta violentă, dar onestă a lui Ioanițoaia a fost binevenită.

Și atunci stai și te întrebi ce se ascunde dincolo de suspecta bunăvoință a autorului lui „Tanța și Costel" ? De unde înduioșarea asta bruscă față de fenomene pe care altă dată bravul băiat le combătea atît de vajnic, încît era nevoie de intervenția pompierilor și a Armatei Salvării ? Unde este nemaipomenitul polemist de altă dată, care se zbătea să arate ce infracțiuni se petrec pe terenurile de sport ? Unde este drăgălașul condeier care fluiera cu toate bucile lui de copil violările regulamentelor ? Să fi îmbătrînit Ion Băieșu ? Să fi luat calea mînăstirii ? Să se retragă el curînd la vreo lamaserie ? Da, de unde, călătorește, e bine mersi și se îngrijorează de ce se întîmplă în revistele altora, ca și cînd alte fapte de arme nu ar mai avea de făcut.

Mie mi se pare că de fapt acuzele lui Ioanițoaia trebuiau discutate exact acolo unde le era locul. Într-o publicație zilnică de specialitate. Publicarea unor statistici cu steluțe (parcă nu știm noi cum se iau steluțele, cu telefonul : **Mai dă-i două, nene, că e și el om!**) nu mi s-a părut concludentă. Iertе-mi-se intervenția, dar mai curînd trebuiau discutate cazurile din punct de vedere omenesc al celor trimiși în neant de comisii grăbite să promoveze pe alții, **mai bine situați,** (citește cu rude la Ierusalim) decît să dăm cifre reci. Cazurile arbitrilor Popa și Nitescu mi se par zguduitoare, cum de neînchipuit mi se pare urcarea la cer a celorlalți, altfel oameni onorabili, dar de ce să fie nevoie de sacrificii, de abator, cînd e loc pentru toată lumea ? Cred că infracțiunea e favorizată acum și de aceste articole ipocrite în care se trece de la plîngerea pe umărul lui Dinu (dar iată că el a fost suspendat pe drept, trei etape, ceea ce ne confirmă), la plîngerea lui Pîrvu care, săracu, ar fi ca lacrima. Eu înțeleg că Băieșu are toate motivele să-i fie recunoscător fostului șef al unei gospodării de locuințe, dar nici pînă la a călca în picioare adevărul nu se poate merge !

Așadar, ce alegem ? Facem sau nu dreptate în corpul arbitrilor sau o ținem cu învăluirea dreptății cînd strigăm pe toate drumurile că se fură la **Alimentara ?** Se fură **meciuri** și în fotbal și asta nu trebuie să ne sperie. Trebuie spus numai că așa este, și că ipocrizia unora înseamnă mai degrabă complicitate.

RADIOGRAFIA ETAPEI A 13-A

• REZULTAT • ECHIPE • ARBITRU • | • COMENTARIUL MECIULUI • CEL MAI BUN DIN „22" • | • TINERET-REZERVE •

„U" Cluj — FARUL 3—0 (1—0)

AU MARCAT : **Munteanu** (min. 4) și **Adam** (min. 75 și 82, ambele din lovituri de la 11 m.).

STADIONUL Municipal ; vreme umedă; teren moale, spectatori aproximativ 2 500.

„U" : Ștefan (min. 7 : Moldovan 8) — Crețu 8, Pexa 8, Solomon 8, Cîmpeanu 8 — Anca 8, F. Lazăr 8 — Uifăleanu 8, Munteanu 9 (min. 82: Iordache), Adam 8, Lică 8.

FARUL : Ștefănescu 6 — Ghirca 7, Antonescu 6, Bălosu 6, Nistor 6 — I. Constantinescu 7, Tănase 6, Tufan 6 (min. 61: Ologu 6) — Oprea 6, Caraman 7, Kallo 7 (min. 76: Goleac).

ARBITRU : **T. Moarcăș** (Brașov) **nota 9.**

MUNTEANU

PLOAIE DE PENALTIURI ● Terenul greu solicită excesiv cele două echipe care în 10 minute își colorează echipamentul în negru ● Clujenii domină mai mult, Farul organizează contraatacuri angajîndu-l pe Caraman pe poziții avansate ● La o ciocnire banală cu Oprea, portarul Ștefan părăsește terenul. ● Primul gol al gazdelor este rodul unei combinații inteligente și rapide (Crețu — Cîmpeanu — Anca — Munteanu) care face „mat" apărarea Farului. ● Cîteva ocazii bune sînt ratate de studenți, cea mai clară aparținînd lui Uifăleanu. ● Treptat, Farul pierde mijlocul terenului și dominarea lui „U" Cluj se accentuează. ● Urmează o suită de trei lovituri de la 11 m (două în favoarea gazdelor, una în beneficiul oaspeților) acordate just de arbitrul (debutant în Divizia A) Traian Moarcăș. ● Adam le transformă impecabil, Caraman ratează însă. ● Farul a plătit iarăși cu o înfrîngere netă, degringolada din compartimentul său defensiv survenită după suspendarea fundașului Stoica. (I. C.).

2—1 (1—0)

AU MARCAT : **Mureșan (2)** și **Rădulescu.**

„U" : Negru — S. Mocanu, Porațchi, Ielciu, Ciocan — Ardeleanu, Munteanu (Furnea) — Mureșan, Barbu, Coca, D. Mocanu.

FARUL : Popa — Dămășanu, Popoiu (Iuga), N. Constantinescu, Codin — Radu, Kallo II — Măciucă (Sovăilă), Mateescu Rădulescu, Turcu.

ARBITRU : **I. Sooș** (Tg. Mureș).

POLITEHNICA — STEAGUL ROȘU 1—0 (1—0)

A MARCAT : **Simionaș** (min. 19).

STADIONUL „23 August"; teren moale; timp frumos; spectatori: circa 5 000.

POLITEHNICA : Costaș 7 — Romilă 5, Ianul 8, Stoicescu 9, Pali 7 (min. 63 : Hancearîuc 7) — Marica 7 (min. 46: Romilă II 7), Simionaș 7 — Incze IV 6, Cuperman 6 (min. 46: Marica), Lupulescu 6, Moldoveanu 6.

STEAGUL ROȘU: Adamache 6 — Ivăncescu 7, Jenei 7, Olteanu 7, Rusu 7 — Cadar 7, Pescaru 7 — Zotincă 5 (min. 69: Necula 6), Drăgoi 5 (min. 46: Florescu 5), Ghergheli 6, Györfi 7.

ARBITRU : **C. Petrea** (București) **nota 10.**

STOICESCU

DACĂ ADAMACHE, DRĂGOI SAU PESCARU... ● Prima acțiune mai hotărîtă se datorește lui Cadar, dar intervine hotărît Pal și îndepărtează pericolul. ● Incze IV centrează lung, peste toată apărarea brașoveană deplasată în masă pe partea stîngă, Adamache ezită, Simionaș reia cu capul în... pămînt de unde mingea sare în poartă, peste Adamache aflat în cădere. ● Drăgoi fuge de... răspundere la un „cadou" al lui Ianul și, în loc să tragă în poarta goală, îi pasează lui Györfi care este deposedat de Stoicescu. ● Adamache dă dovadă de nesiguranță, scăpînd cîteva mingi din mînă. ● Simionaș nu mai este „metronomul" pe care-l știam, recurgînd deseori și la falturi. ● La o lovitură liberă indirectă, Moldoveanu trage peste bară de la cîțiva metri. ● Györfi nu-și dezminte faima de jucător excelent de contraatac. ● Pescaru ratează a doua mare ocazie a oaspeților. ● Îl imită Lupulescu, la o gravă greșeală a lui Olteanu. ● În drum spre cabine, brașovenii apreciază că puteau obține cel puțin meci nul dacă Adamache, Drăgoi sau Pescaru... (L. TONCU).

2—1 (0—1)

AU MARCAT : **Dănilă, Sofian, Șerbănoiu.**

POLITEHNICA: Pop (Nastu) — Greerosu, Rimbu, Anton, Ipate — Ailoaiei, Amarandei — Ciubotaru, Gherine, Sofian, Dănilă.

STEAGUL ROȘU : Albu — Anghelini, Păltinișan, Sasu, Marian — Drăgan, Csuka — Cojocaru, Șerbănoiu, Godja (Lupuțan), Tănăsoiu.

ARBITRU : **I. Radu** (Bîrlad).

„U" Craiova — CRIȘUL 2—0 (0—0)

AU MARCAT : **Oblemenco** (min. 77), **Ivan** (min. 78).

STADIONUL Central ; teren moale ; timp rece, cer înnorat ; aproximativ 10 000 de spectatori.

UNIVERSITATEA : Oprea 7 — Niculescu 6, Mincă 6, Tacoi 7, Velea 6 — Strîmbeanu 5 (min. 43: Donose 7), Ivan 8 — Martinovici 7, Neagu 6 (min. 70: Niță 7), Oblemnco 7, Țarălungă 7.

CRIȘUL : Bologan 7 — P. Nicolae 7, Sărac 7, Lucaci 7, Balogh 6 — Neșu 6, Dărăban 6 — Șchiopu 8, Agud 5 (min. 77: Moț), Tamaș 6, Moldovan 6.

ARBITRU: **C. Ghiță** (Brașov) **nota 9.**

SCHIOPU

DOAR GOLURI DE MARE SPECTACOL... ● Dezolante tribunele stadionului Central : abia vreo 5 000 de spectatori prezenți la începutul jocului. Și la Craiova începe să se simtă dragostea pentru fotbalul la „căldura" televizorului ? ● Jocul ? În prima repriză un oarecare meci de „B". După pauză : acceptabil. ● Cupiul Coidum — Frînculescu, cunoscînd ce poate și cum poate echipa din Bănie, a împiedicat-o să deschidă scorul timp de 77 de minute ● Apoi, goluri de mare spectacol : Oblemenco execută excepțional o lovitură liberă de la 18—20 m, mingea ocolește „zidul" de opt orădeni și se așează cuminte în colțul din dreapta lui Bologan (1—0) ; imediat, după o altă lovitură liberă, Bologan respinge un șut al tunarului Craiovei pînă pe la vreo 20 m, de unde Ivan reia fulgerător din vole (2—0). ● Crișul ? Joc destul de bun în cîmp, cîteva ocazii clare, ratate însă, de debutantul Agud, de (încă) crudul Tamaș și de lentul Moldovan. ● Universitatea ? Conform tradiției, se prezenta bine în tur și slab în retur ; de data asta va fi invers. ? Să vedem ! (M. T.).

2—1 (1—1)

AU MARCAT : **Bălan, Busu; Micloș.**

UNIVERSITATEA : Hîrzoiu (Pilcă) — Tița, Berneanu, Bitlan, Lepădatu — Păunescu, Boșoteanu — Ustabacieff, Mincioagă, Bălan (Busu, Cioară), Bondrea.

CRIȘUL : Baumgartner — Botoș, Lemak, Bulc (Tomeș), Csorba — Nica (Zeicz), Torjoc — Pocsay, N. Alexandru, Micloș, Cefan (Bocșa).

ARBITRU : **Șt. Lazăr** (București).

STEAUA C.F.R. Cluj 1—1 (1—1)

AU MARCAT : **Penzeș** (min. 29 — autogol) și **Munteanu II** (min. 43).

STADIONUL REPUBLICII ; teren moale; vreme rece; spectatori circa 3 000.

STEAUA : Haidu 7 — Sătmăreanu 7, Smarandache 7, Negrea 7, Cristache 7 — Naom 5, Vigu 6 — Pantea 6 (min. 63: Aelenei), Iordănescu 5, Năstase 4 (min. 63: I. Constantin 5), Aelenei 6 (min. 68: Ștefănescu 5).

C.F.R.: Gagea 8 — Szőke 7, Dragomir 8, Penzeș 7, Roman 8 — M. Bretan 8, O. Ionescu 9, Vișan 8 (min. 62: Cojocaru 7) — S. Bretan 7, Munteanu II 7 (min. 80: Donici), Țegean 8.

ARBITRU : **V. Liga** (Galați) **nota 8.**

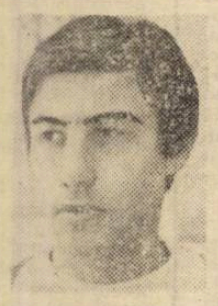

OCT. IONESCU

STEAUA FARĂ (RE) NUME... ● Decepționant joc din partea Stelei ; fără strălucire, fără orizont. ● C.F.R. a salvat într-o măsură spectacolul, imprimînd dinamism și interes ; jucătorii săi au muncit și jucat în apărare și în atac cît în două partide ! ● Începeput anost, cu un minut (13) bucluc pentru Steaua („n-a fost hent voluntar, jucătorul a căzut cu mîna pe minge — susțin clujenii ; „O. Ionescu a tras mingea cu mîna", afirmă arbitrul V. Liga). ● Năstase face dreptate într-o decizie pripită, trăgînd la brațele lui Gagea... ● Furioasă de ratare, Steaua atacă. ● Moment dramatic în min. 29 : Iordănescu trimite peste Gagea, mingea lovește bara și revine în teren, Penzeș vrea să degajeze și înscrie în propria poartă, salvînd onoarea... bucureștenilor (n-au mai înscris gol de la... 31 octombrie). ● Egalarea survine însă, pentru echitate, în min. 43 „foarfecă" a lui O. Ionescu, bară și Munteanu II reia în gol. ● După pauză, insistențele Stelei se ripsesc în fața apărării ferme a clujenilor, foarte periculoși și în atac. Un „draw" just. (P. G.).

7—0 (2—0)

AU MARCAT : **Dumitriu III (2), Ion Ion (2), Vlad, Pîslaru,** un autogol (Lörincz).

STEAUA : Gabriel — Jantovan (Stoica), Cazan, Ciugarin, Micloș — Savu, Ion Ion — Vlad, Pîslaru (Iovănescu), Dumitriu III, Sumulanschi (Anghel).

C.F.R. : Chioreanu — Sopterean, Karancsi, Lörincz (Manu), Codreanu — Petreanu, Moldovan — Mihaly, Liviu Mihai, Petre Gheorghe, Șerban.

ARBITRU : **I. Constantin** (Pitești).

F. C. ARGEȘ — JIUL 2—0 (0—0)

AU MARCAT : **Frățilă** (min. 63) și **Dobrin** (min. 85).

STADIONUL „1 Mai" ; timp friguros; teren bun; spectatori circa 6 000.

F.C. ARGEȘ : Stan 7 — Pigulea 7, Barbu 8, Vlad 8, Ivan 8 — Prepurgel 6 (min. 65: Roșu 6), M. Popescu 8 — Radu 6 (min. 80: Dobrescu). Frățilă 8, Dobrin 9, Jercan 7.

JIUL : Suciu 8 — Georgescu 6, Georgevici 7, Stocker 7, Tonca 7 — M. Mihai 6, Dodu 6 — Urmeș 6 (min. 66: Făgaș 6), Multescu 7, Stoian 6, Naidin 6.

ARBITRU : **M. Bică** (București) **nota 10.**

DOBRIN

ȚINE CÎT ȚINE, DAR PÎNĂ LA URMĂ... ● Jiul a venit la Pitești pentru a obține un meci nul și a jucat în consecință : apărare aglomerată, acțiuni de atac purtate de numai 2—3 oameni. ● Piteștenii domină din start și au ocazii de gol, dar Frățilă (min. 9 și 12), Vlad (min. 14), Radu (min. 19), Dobrin (min. 22 și 35) ratează. ● Dobrin e incomodat de marcajul „pazniculuiu" său, tînărul Mihai. ● Suciu apără inspirat. ● Din cauza încleștării dintre atacul gazdelor și apărarea Jiului, rezultă unele duritățl. ● Un gol al lui Vlad (aflat la al 100-lea meci al său la F.C. Argeș) este just anulat pentru hent. ● În min. 46, unica ocazie (dar mare !) a Jiului : Stoian ratează singur cu portarul. ● Apoi Radu înscrie dar din ofsaid. ● Frățilă deschide scorul printr-un șut magistral, din unghi, cu boltă și cu efect. ● Jercan îl lansează pe Dobrin care, la capătul unui slalom, fixează scorul. ● Piteștenii au jucat bine și au cîștigat pe merit. ● Jiul a greșit sacrificîndu-și potențele pe „altarul" unui draw care i-a surîs, dar pe care — fatal — l-a ratat pînă la urmă. (R. U.).

0—1 (0—1)

A MARCAT : **Demeter.**

F. C. ARGEȘ : Ariciu — Ciolan (Moisescu), Din I, Neculce, Nedelcu — D. Ștefan, Cîrstea — Miuțu (Popa), Dumitru, Georgescu, Din II.

JIUL : Marincan — Nemeș, Cătuț, Safta, Matiaș — Nădășan, Georgescu II — Ullecan, Grigore, Constantin, Demeter.

ARBITRU : **Șt. Mataizer** (Craiova)

SPORT CLUB — DINAMO 3—1 (1—0)

AU MARCAT : **Dembrovschi** (min. 15), **Rugiubei** (min. 46), **Pană** (min. 76) și **Lucescu** (min. 51).

STADIONUL „23 August"; timp rece; teren moale; spectatori 8 000.

S.C. BACĂU : Ghiță 8 — Mioc 9, Catargiu 8, Velicu 8, Kiss 7 (min. 46: Băluță 7) — Vătafu 8 (min. 80: Sinăuceanu), Hrițcu 7 — Pană 7, Dembrovschi 10, Rugiubei 8, S. Avram 8.

DINAMO : Andrei 6 (min. 47: Constantinescu 8) — Cheran 7, Nunweiller III 7, Sătmăreanu II 7, Deleanu 8 — Dinu 7 (min. 22. Mustețea 5), Nunweiller VI 9 — Lucescu 7, Sălceanu 5, D. Popescu 7, Fl. Dumitrescu 5.

ARBITRU : **I. Rus** (Tg. Mureș) **nota 9.**

DEMBROVSCHI

O REPRIZA CU SCÎNTEI, ALTA DE NOTA ZECE. ● Din primele minute sar scîntei. ● Hrițcu le aprinde. ● Gazdele au inițiativa. ● Dembrovschi e în zi mare, trage tot atacul după el. ● Deleanu are doi adversari : cînd pe Pană, cînd pe excelentul fundaș Mioc, infiltrat deseori în atac. ● Dembrovschi pătrunde nestingherit, șutează și mingea trece pe sub Andrei în plasă. ● Ambele echipe joacă în zece oameni ; Dinu și Kiss primesc îngrijiri pe margine. ● Gazdele accentuează ofensiva. ● Pană ratează dintr-o poziție ideală. ● La poarta cealaltă Ghiță șomează. ● Nunweiller III are o divergență cu Rugiubei și ambii sînt avertizați. ● Nu scapă de cartonașul galben nici Hrițcu și Mustețea. ● În pauza la cabina arbitrilor, observatorul federal pune degetul pe rană. ● „Întrevederea" și-a făcut efectul. ● Jocul crește valoric. ● Sătmăreanu II gafează și Rugiubei înscrie. ● Dinamoviștii se trezesc la realitate. ● „Metronomul" R. Nunweiller șutează în bară și Lucescu reduce din handicap. ● Pană năruie speranțele dinamoviștilor reînuind din vole mingea centrată de S. Avram. (Gh. N.)

0—2 (0—0)

AU MARCAT : **Haidu** și **Petre Victor.**

S. C. BACĂU : Cizic — Boghiu (Popa), Constantin, Doboș, Comănescu — Răileanu, Toancă (Cărpuci) — Cosminschi, Volmer, Ghica, Florea (Enescu).

DINAMO : Cavai (Eftimescu) — Răutu, Banciu, Gașpar, Gungiu — Dobrău, Haidu — Mihalache, Bataciiu (Crăciun), Petre Victor (Custov), Roșu.

ARBITRU : **V. Popa** (Iași).

CLASAMENTE DUPĂ 12 ETAPE

TINERET — REZERVE

1. **DINAMO București**	12	9	1	2	30—10	19
2. PETROLUL Ploiești	12	8	3	1	26—11	19
3. „U" Cluj	12	7	3	2	26—12	17
4. CRIȘUL Oradea	12	8	1	3	18—12	17
5. RAPID București	12	5	4	3	21—14	14
6. F. C. ARGEȘ Pitești	12	5	3	4	19—19	13
7. JIUL Petroșani	12	5	3	4	17—19	13
8. STEAUA București	12	6	0	6	25—18	12
9. „U" Craiova	12	4	3	5	13—10	11
10. U. T. A. Arad	12	4	3	5	16—21	11
11. FARUL Constanța	12	4	2	6	14—18	10
12. STEAGUL ROȘU Brașov	12	4	0	8	20—22	8
13. POLITEHNICA Iași	12	2	3	7	10—21	7
14. A. S. ARMATA Tg. Mureș	12	3	1	8	10—23	7
15. SPORT CLUB Bacău	12	3	1	8	11—28	7
16. C. F. R. Cluj	12	2	3	7	9—27	7

„CUPA A + T"

1. **DINAMO București**	24	15	4	5	49—22	34
2. „U" Cluj	24	13	5	6	46—26	31
3. PETROLUL Ploiești	24	13	4	7	33—29	30
4. U. T. Arad	24	11	7	6	41—30	28
5. RAPID București	24	10	6	8	38—29	26
6. STEAUA București	24	10	5	9	38—29	25
7. F. C. ARGEȘ Pitești	24	11	3	10	39—39	25
8. CRIȘUL Oradea	24	10	5	9	23—27	25
9. JIUL Petroșani	24	8	8	8	27—33	24
10. STEAGUL ROȘU Brașov	24	9	4	11	34—31	22
11. SPORT CLUB Bacău	24	9	4	11	31—40	22
12. „U" Craiova	24	7	7	10	27—27	21
13. FARUL Constanța	24	8	5	11	27—33	21
14. A.S. ARMATA Tg. Mureș	24	7	7	10	22—33	21
15. POLITEHNICA Iași	24	4	8	12	23—39	16
16. C. F. R. Cluj	24	3	6	15	19—50	12

ULTIMELE MECIURI ALE TURULUI

ETAPA a XV-a (12 decembrie)

„U" Craiova—Farul Constanța
C.F.R. Cluj—St. roșu Brașov
Politehnica Iași—A.S.A. Tg. Mureș
Rapid București—„U" Cluj
Petrolul Ploiești—Jiul Petroșani
Steaua București—Crișul Oradea
Sport Club Bacău—U.T.A.
F. C. Argeș Pitești—Dinamo București

RESTANȚE

15 decembrie : U.T.A. — Politehnica Iași ; 19 decembrie : Rapid București — A.S.A. Tg. Mureș; Petrolul Ploiești — U.T.A. ; 22 decembrie : St. roșu Brașov — Rapid București.

RESTANȚĂ DIN ETAPA A XII-a

U.T.A. — UNIVERSITATEA CRAIOVA 3—0 (0—0)

AU MARCAT : **Kun II** (min. 67 și 77) și **Domide** (min. 72).

STADIONUL U.T.A. ; teren alunecos ; timp ploios și rece ; spectatori circa 8.000

U.T.A. : Vidac 8 — Birău 7, Lereter 9, Pojoni 8, Popovici 8 — Petescu 7, Domide 8 — Sima 5 (min. 62 : Axente 7), Kun II 9, Broșovschi 8, Both 8.

UNIVERSITATEA : Oprea 5 — Niculescu 5, Mincă 7, Tacoi 6, Velea 4 — Strîmbeanu 7, Ivan 6 — Niță 4 (min. 46 : Sameș 6), Neagu 6, Oblemenco 6, Țarălungă 5 (min. 62 : Donose 5).

ARBITRU : **C. Dinulescu** (București), **nota 10.**

LA TINERET REZERVE : 0—0.

Un joc care s-a disputat sub semnul evidentei superiorități teritoriale a arădenilor, care au avut lungi perioade de asediu la poarta lui Oprea. E drept, însă, că și oaspeții i-au ajutat destul de mult. Veniți la Arad să realizeze, ca și la Ploiești în etapa anterioară, un meci nul, craiovenii s-au masat pur și simplu în fața zonei porții lor. Încercînd în felul acesta să împiedice marcarea vreunui gol, în primul rînd. Pentru contraatac, ei au lăsat în față doar pe Oblemenco și Neagu.

Tactica aceasta părea că va reuși la un moment dat. Arădenii, în bună dispoziție de joc și dornici să se reabiliteze în urma înfrîngerii de la Cluj, au atacat mereu, și-au creat situații de gol, dar fie că le-au ratat atacanții, fie că le-au parat apărătorii craioveni. În min. 67 însă, dominarea puternică a gazdelor s-a soldat cu un gol care a spulberat speranțele studenților, nevoiți acum să iasă la atac. Dar în următoarele 10 minute textiliștii au mai găsit două breșe în apărarea adversă și soarta partidei a fost decisă definitiv, cu o victorie netă dar meritată a U.T.A.-ei.

P. SODINCA

CU GÎNDUL LA SEZONUL DE PRIMĂVARĂ

• CALENDARUL ÎN DISCUȚIA BIROULUI FEDERAL • ÎN PROIECT : 5 MARTIE CUPĂ, 12 MARTIE INAUGURAREA RETURULUI DIVIZIEI A • LOTURI A ȘI OLIMPICE DISTINCTE (DIN NOU) • 22 DE JUNIORI ÎN TABĂRA DE LA RÎȘNOV, ÎN PREGĂTIRE PENTRU TURNEUL U. E. F. A.

Încă o etapă divizionară A și patru restanțe (care sperăm că se vor putea disputa potrivit programărilor făcute) și activitatea competițională de toamnă se va încheia, urmînd ca echipele să ia vacanță după un sezon pe care l-au acuzat ca încărcat, solicitînd prea mult jucătorii. Sau să plece în turnee, în care caz vor uita de oboseala sezonului ...

DEFINITIVAREA CALENDARULUI DE PRIMĂVARĂ

In această perioadă, federația își desfășoară activitatea sa curentă, obișnuită. Preocupările sale se îndreaptă spre rezolvarea unor probleme printre care deosebit de importantă este aceea a calendarului competițional intern și internațional de primăvară. Acesta, după cîte sîntem informați, **va fi definitivat în ședința de vineri 10 decembrie a Biroului Federal.** Proiectul de calendar este redactat. Potrivit acestuia, se propune ca la 27 februarie și 5 martie să joace cupa (16-imile și 8-imile), iar prima etapă a returului Diviziei A la 12 martie.

DIN NOU LOTURI DINSTINCTE

O altă preocupare a federației se îndreaptă spre activitatea loturilor reprezentative și în primul rînd a lotului A, pe care în primăvară îl așteaptă cîteva jocuri importante, printre care și cele din sferturile de finală ale campionatului Europei (29/30 aprilie și 13/14 mai). Calendarul este completat cu returul meciului cu Danemarca (21 mai) din preliminariile olimpice și amicalul cu Franța (8 aprilie). Sîntem informați însă, că — avînd în vedere numărul mare de jocuri din 1972 — s-a propus alcătuirea a două loturi distincte, A și Olimpic așa cum se procedase la începutul sezonului de toamnă, dar s-a revenit după partidele cu Albania, iar contra Danemarcii au fost folosiți majoritatea titularilor reprezentativei A.

Pentru cele două loturi, A și olimpic, **se proiectează organizarea unor turnee de iarnă (probabil în februarie) în America Centrală.** Antrenorul emerit A. NICULESCU a alcătuit de pe acum un lot A lărgit în care au fost incluși și fotbaliști din selecționata de tineret. La 16 decembrie ar urma — în cazul acceptării propunerii — ca lotul reprezentativ să fie convocat la București la o ședință de analiză a sezonului internațional, urmată de o masă comună. Lotul de tineret nu va avea activitate decît din preajma jocului amical cu Franța de la 9 aprilie.

PREGĂTIRILE PENTRU TURNEUL U.E.F.A.

In ce privește lotul de juniori, care și-a și început pregătirile pentru **Turneul U.E.F.A. din Spania** (luna mai), acesta a susținut recent meciurile revanșă cu Bulgaria I și II la Ruse. După cum se știe, prima garnitură a cîștigat, din nou și la același scor, 3-1 ; în schimb, echipa secundă a pierdut cu 2-1. Intrebat despre concluziile trase în urma celor patru jocuri cu Bulgaria, antrenorul C. ARDELEANU ne-a spus : **„In măsura în care unul sau două jocuri pot fi edificatoare, aș putea afirma că m-au satisfăcut. Dar numai într-o oarecare măsură, pentru că îmi dau seama că vom mai avea de lucru cu prima echipă, care acum a mers destul de bine. Sînt probleme de rezolvat și cea mai importantă este aceea a participării disciplinate la pregătiri a jucătorilor. Sînt elemente care au început să-și dea aere din momentul în care au jucat în Divizia B sau A".**

22 JUNIORI ÎN TABĂRA DE LA RÎȘNOV

Antrenorul **C. Ardeleanu** ne-a informat că **viitoarea etapă a pregătirilor va avea loc între 22 decembrie și 10 ianuarie, adică în timpul vacanței școlare. La tabăra de la Rîșnov** participă 22 de jucători. Iată un prim lot din juniorii care vor fi convocați : **Ciurea** (Farul Constanța). **Naste** (Politehnica Iași) și **Balaș** (Bihoreanca Marghita) — portari ; **Anghelini** (St. roșu Brașov), **Naghi** (Corvinul Hunedoara), **Grigoraș** (Rapid București), **Crețu.** Auto Focșani), **Purima** (Gaz metan Mediaș), **Olaru** (Textila Buhuși) — fundași ; **Ion Ion** (Steaua București), **Dumitriu** (Progresul București), **Angelescu** și **Istrătescu** (Petrolul Ploiești) — mijlocași : **Luchescu** (Vulturii Textila Lugoj), **Crișan** (Minerul Baia Mare), **Sumulanschi, Răducanu, Aelenei** (Steaua București), **Sabados** (Mureșul Deva), **Din** (F. C. Argeș Pitești) și **Vrînceanu** (Dinamo București) — înaintași. Lotul urmează să fie completat cu încă unul sau doi juniori.

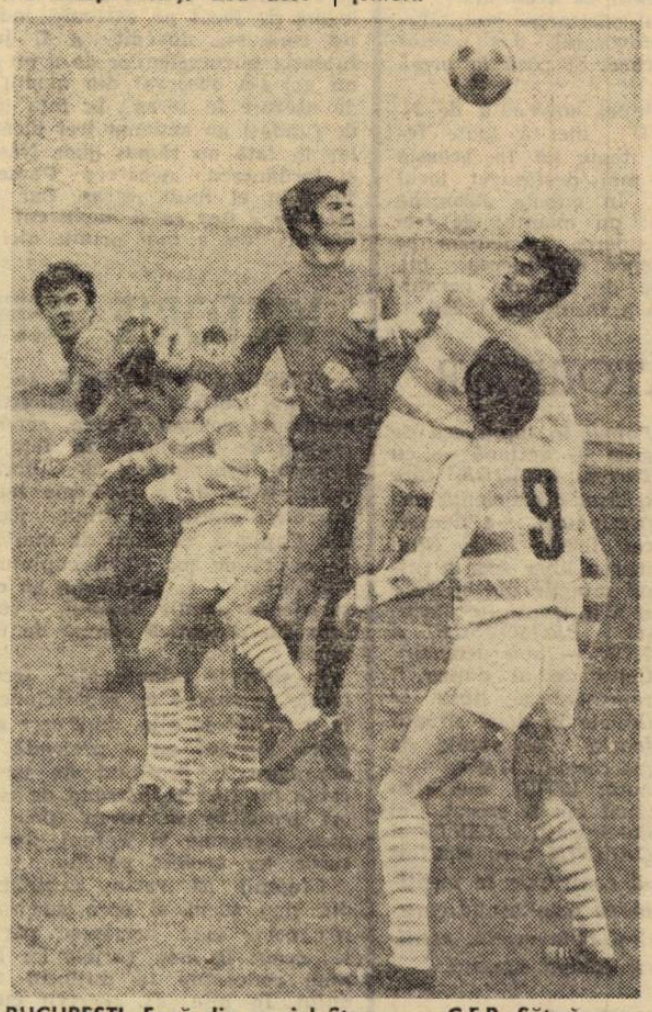

BUCUREȘTI. Fază din meciul Steaua — C.F.R. Sătmăreanu respinge un atac al clujenilor **Foto : S. BAKCI**

ECHIPA CAMPIONATULUI, de la o etapă la alta

Etapa a XII-a a adus puține modificări în componența „unsprezecelui" reprezentativ al campionatului. Semnalăm numai prezența lui Pop alături de Ivăncescu și mai ales detronarea — după o lungă cursă de urmărire — a liniei mediane steliste de către o combinată studențească Anca-Simionaș.

In rest, doar încercări și intenții care, probabil, se vor materializa și în clasamentul notelor, în ultimele trei etape ale campionatului.

Pînă atunci însă, consemnăm formația după 12 etape :

ADAMACHE (96)

IVĂNCESCU (89) **IANUL (95)** **POJONI (94)** **POPOVICI (89)**

POP (89)

ANCA (91)

LUCESCU (98) **KUN II (89)**

SIMIONAȘ (90)

DOMIDE (95) **HAJNAL (94)**

Avînd în vedere că, în continuare, s-au disputat numai **etape incomplete** (ca și cea de duminica viitoare, de altfel) **vom mai publica echipa campionatului doar după desfășurarea tuturor restanțelor,** mai ales avînd în vedere că în aceste partide restante joacă echipe care numără în rîndurile lor fotbaliști prezenți în formația de mai sus sau aflați la mici diferențe de puncte.

IOAN CHIRILĂ

PRIM PLAN

NEAGU

Guadalajara...6 iunie 1970... Pauza meciului Cehoslovacia—România. Sîntem conduși cu 1—0. Am gînduri negre. Jucăm de 135 de minute în acest Mundial *și golul nu vine. Ce mult e de cînd atacul nostru n-a mai înscris un gol ! Nici un gol cu Anglia, acum patru zile. Nici un gol cu Iugoslavia, acasă, înainte de plecare. Nici un gol la Reims. Ultimul se pierde în...negura timpurilor, la Stuttgart. Din plonjonul lui Neagu.*

... Se apropie miezul nopții. Pe Avenida de las Torres e liniște. Recitesc, în carnetul meu de însemnări, povestea primului gol românesc în Mexicul Mundialului

„... Radu Nunweiller trimite o pasă în adîncime. Cui ? Și-a amintit, poate, că ultimul gol, cel de la Stuttgart, a fost înscris de Neagu... Giulești anu, ușor surprins, preia totuși în mare viteză și pornește pe culoarul deschis de Petras în meciul cu Brazilia. Neagu forțează, pătrunde în careu, între Dobias și Migas. Acum e la zece metri de poartă ! La opt ! Îl mai are în față doar pe Horvath, căpitanul echipei cehoslovace. Fentă spre stînga ! Horvath cade în cursă. Neagu răsucește mingea spre interior, ca să nu intre în unghiul mort al porții. Horvath revine. Dar Neagu strecoară mingea printre picioarele „căpitanului de la Marsilia". Acum e singur ! Vencel se cabrează. Neagu e în colțul careului mic. Trei fundași cehoslovaci sînt pe urmele lui. Totul depinde de o fracțiune de secundă. E un moment formidabil, cînd răsuflarea tăiată încetează să fie doar o figură de stil. Și astfel, Neagu, în cea mai frumoasă acțiune a carierei sale de fotbalist, prelungește pînă la maximum iluzia că va trage puternic la poartă, pentru a-l fixa pe Vencel. În clipa următoare, Neagu, același Neagu care a ratat faimosul penalty din minutul 90 al finalei de cupă cu Dinamo, înscrie cel mai prețios gol din istoria fotbalului românesc."

Alexandru Neagu... Unul dintre cei mai persiflați atacanți din fotbalul nostru. Un persiflaj pornit dintr-un calcul superficial, care stabilește un raport mecanic între numărul tentativelor și cel al golurilor. E adevărat, Neagu greșește mult. Dar e firesc. El este, poate, cel mai avansat vîrf din fotbalul nostru. El a rămas în prima linie, în acea linie de foc pe care a părăsit-o pînă și Dumitrache... Neagu continuă bătălia O bătălie grea. O bătălie pe care tribuna a arbitrat-o deseori cu prea multă asprime.

Neagu a urcat la rampă acum cîțiva ani, cu concursul ingeniosului creator de vîrfuri care a fost Dumitriu II. O dată cu retragerea marelui sufleur, Neagu a redevenit „mînzul fără hățuri" din anii adolescenței. După „Nichi", mulți au încercat îmblînzirea murgului. Această îmblînzire n-a reușit. Dar nu atît din vina murgului. Nenumăratele formule feroviare, cu Angelescu, Marin Stelian și, în ultimul timp, cu Daniel Ene, n-au reușit să afle cadența specială a lui... Cappellini. În ciuda acestui handicap, Neagu continuă să se bată în prima linie.

Neagu l-a pierdut pe Nichi Dumitriu. Pe de altă parte, Neagu nu a beneficiat de pasa lui Dobrin în echipa națională, dar el e hotărît să aștepte apariția vizitiului care să-i pună în valoare calitățile incontestabile, sintetizate într-o după-amiază de foc, pe Jalisco, prin golul-fentă, în duel cu Horvath, și prin golul-șoc, în duelul cu Zlocha, din care s-a născut amintirea Guadalajarei.

Cum folosim cartonașele galbene ?

Desigur că la sfîrșitul acestui sezon, arbitrii noștri divizionari vor fi invitați — ca în fiecare an — la o consfătuire ; desigur, cu acest prilej se va face o analiză a arbitrajelor se vor scoate în evidență reușitele alături de nereușite, se vor prezenta ultimele precizări ale International Board, vor avea loc discuții.

Propunem, în aceste rînduri, Colegiului central și o discuție, cu prilejul mai sus pomenit, pe o temă deosebit de actuală, aceea a **folosirii cartonașelor,** indiferent culoarea lor. Propunerea ne-a fost sugerată de diversitatea momentelor în care acestea... văd lumina zilei. Mai precis, **totala lipsă de uniformitate a momentului în care sînt întrebuințate,** totul fiind la latitudinea conducătorului jocului, deci a temperamentului său. Dacă acesta e mai domol din fire, poate să treacă mult și bine pînă cînd să apară unul din ele : dimpotrivă, un arbitru mai „diplomat" sau mai sever, mai prompt în gîndire și mișcări, e mai iute și cu cartonașele. În fond, nu toți cavalerii fluierului sînt clădiți la fel...

Totuși, o încercare de a face regulă în acest domeniu, al folosirii celor două ajutătoare de preț ale arbitrului, credem că trebuie făcută. Pentru că, iată, întorcîndu-ne la partida Dinamo — Steaua, arbitrul **Otto Anderco** (Satu Mare) a așteptat ca **Dinu** să facă un mare număr de faulturi asupra lui **Iordănescu** pînă să-l avertizeze ; de asemenea, a așteptat reluarea jocului după pauză ca să dea avertisment colectiv ambelor combatante. În schimb, duminica trecută, la Craiova, colegul său **Constantin Ghiță** (Brașov) s-a... lămurit repede asupra lui **Petre Nicolae** (Crișul) avertizîndu-l, pe bună dreptate, chiar în min. 10, deși acesta nu se comporta tot atît de **vehement,** să zicem, ca **Dinu.** De asemenea, a dat orădenilor — și bine a făcut, pentru a se asigura cursivitatea întîlnirii — un avertisment colectiv în min. 35, deși, din nou trebuie să spunem, pe teren nu se petrecuseră atîtea neregularități ca în amintitul joc de pe stadionul Dinamo.

Iată, dar, că se cere o oarecare uniformitate în folosirea cartonașelor. În orice caz, mai multă severitate se impune.

În încheiere o întrebare : **oare la F.R. Fotbal se ține seama de numărul avertismentelor primite de jucători, sau...?** Pentru că, citim, în Anglia, la cinci „cartonașe galbene" respectivul este suspendat...

Mircea TUDORAN

ABONAȚI-VĂ DIN TIMP
și pe termene cît mai lungi
LA REVISTA

FOTBAL

PREȚUL UNUI ABONAMENT ESTE DE • 104 LEI PE TIMP DE UN AN • 52 LEI PE ȘASE LUNI • 26 LEI PE TREI LUNI

U.T.A. ÎN „SFERTURILE" CUPEI U.E.F.A.!

Prin telefon de la trimisul nostru special LAURENȚIU DUMITRESCU

„Primele 30 minute vor fi hotărîtoare pentru calificare" — afirmau înainte de meci, aici la Setubal, majoritatea ziariștilor portughezi, precum și jucătorii și antrenorul Vitoriei, Jose Maria Pedrotto. Se presupunea că în această primă parte a jocului fotbaliștii portughezi vor ataca furibund poarta lui Vidac pentru a marca cel puțin un gol, un „gol-platformă" care să lanseze echipa lor în cursa pentru refacerea handicapului de la Arad.

LA CABINĂ, DUPĂ MECI

JOSE MARIA PEDROTTO, antrenorul lui Vitoria : „Echipa U.T.A. a avut șansă. Am avut multe ocazii de a marca dar jucătorii mei au ratat mult. **U.T.A.** și **Vitoria** sînt formații cu stiluri asemănătoare și valori apropiate. S-a calificat echipa cu mai mult noroc. Aceasta a fost **U.T.A.** Cred că echipa română se va califica și mai departe. Fac această afirmație deoarece cunosc foarte bine echipele ajunse în sferturile de finală ale **„Cupei U.E.F.A."** și pot să spun că marea majoritate sînt sub potențialul echipei românе. Îi doresc mult succes clubului din **Arad"**.

SERGIO GONELLA, arbitrul întîlnirii : „Partidă perfect sportivă. Nici una dintre echipe nu mi-a făcut vreo greutate, **U.T.A.** a evoluat așa cum trebuia, pentru apărarea celor trei goluri din primul meci. Cel mai bun jucător român : **Vidac"**.

NICOLAE DUMITRESCU : „Ne-am atins scopul : să ne apărăm cît mai bine avantajul luat la **Arad**. M-am așteptat la mai mult de la **Vitoria** în primele 30 de minute. Jucătorii mei au înțeles ce au de făcut. Este adevărat că au existat unele greșeli, mai ales la preluări. Sînt fericit că am ajuns în al patrulea turneu al **„Cupei U.E.F.A."**, realizînd un nou succes al fotbalului nostru, alături de calificarea echipei naționale în marea întrecere a reprezentativelor europene.

LERETER, căpitanul echipei : „Astăzi am jucat mai slab ca de obicei. Puteam să și cîștigăm acest joc dacă evoluam mai aproape de valoarea noastră reală".

DOMIDE : „Sînt fericit că ne-am calificat. Este adevărat că ne-am apărat, dar scopul scuză mijloacele".

CORREIA, căpitanul Vitoriei: „După pauză, cînd am atacat sustinut, ne-am creat mai multe ocazii. N-am avut însă șansa în transformarea lor".

VIDAC : „Astăzi, în compartimentul defensiv al echipei noastre au jucat admirabil Lereter, Pelescu și Pojoni".

VITORIA SETUBAL — U. T. ARAD 1—0 (0—0)

A MARCAT : Jose Maria (min. 54). Stadionul Bonfim ; teren excelent, timp foarte frumos, circa 10.000 spectatori.

VITORIA : Vaz—Rebelo, Correia, Mendes, Carico — Octavio, Matine (min. 22 : Praia), Jose Maria — Queiroiro (min. 70 : Arcanjo), Torres, Jacinto Joao.

U.T.A. : Vidac — Birău, Lereter, Pojoni, Popovici — Petescu, Domide, Broșovschi — Sima (min. 62 : Axente), Kun II, Both (min. 80 : Calinin).

ARBITRU : SERGIO GONELLA (Italia), bun.

Lucrul acesta însă îl așteptau și arădenii, care și-au luat măsurile de rigoare printr-o apărare ordonată, esalonată în adîncime, din care să lasă prin contraatacuri. Surprinzător însă, în aceste prime 30 minute atacurile portughezilor n-au avut nicidecum acea frecvență care să-i facă pe apărătorii U.T.A.-ei să greșească. În min. 5 și 6 Vidac este adevărat, a avut două intervenții foarte bune, oprind două acțiuni ale localnicilor, dar au fost simple centrări. Abia în min. 20 a fost în pericol real poarta arădenilor : șutul puternic al lui Jose Maria a nimerit stîlpul drept al porții. În general, portughezii au jucat confuz în atac, ceea ce a convenit echipei noastre, care a reușit să anihilieze cu ușurință tentativele adversarilor de a marca.

Antrenorul Pedrotto sesizează acest lucru și-l inlocuiește pe mijlocașul Matine cu un atacant veritabil, Praia. Acesta va juca foarte bine și, împreună cu Octavio, va iniția multe acțiuni din ce în ce mai periculoase pentru poarta lui Vidac. Pe fondul acestor atacuri repetate, arădenii ies de cîteva ori la contraatac și în min. 41 Kun II și Both reușează o bună ocazie de a înscrie. Riposta gazdelor vine prompt (min. 42) : Jose Maria, ajuns singur în fața porții, la 7—8 m., șutează năpraznic, dar Vidac apără formidabil. Astfel că prima repriză, contrar așteptărilor, se încheie cu un scor alb.

La reluare, chiar în primele minute, Domide execută puternic și precis o lovitură liberă de la 25 m, dar Vaz anără. Imediat, în min. 48, după această situație favorabilă, Kun II are posibilitatea să deschidă scorul. El pătrunde în viteză în careu dar ezită o fracțiune de secundă, suficientă însă pentru Correia, care-i „suflă" mingea.

Din acest moment, Vitoria începe să pună stăpînire pe joc, să inițieze atac după atac, la baza cărora sînt aceeași Octavio, Praia, Jose Maria și Jacinto Joao, centrările în fața porții lui Vidac devin tot mai numeroase, silind formația noastră la retragere în apărare. Golul însă plutea în aer și el a căzut în min. 54 : **Petescu, Lereter și Pojoni resping pe rînd dar imprecis balonul, care în cele din urmă ajunge la margînea careului unde se află liber Jose Maria. Un șut puternic prin pădurea de picioare și balonul a poposit în plasă.**

Golul înarmează echipa locală. Praia și Torres rateză situații excelente (în min. 66 primul — șut în bară), dar cu fiecare minut scurs, atacurile portughezilor scad în intensitate și nu mai sînt periculoase. Arădenii fac risipă de energie în fazele defensive începînd cu Lereter, Pojoni, Petescu și terminînd cu Calinin și Axente, dar nu renuștă la contraatac. Ei joacă pentru păstrarea rezultatului, deși nefavorabil, dar pretios pentru calificare. Și pînă la urmă reușesc.

Reușita echipei antrenată de N DUMITRESCU merită toate felicitările, cu toate că în această partidă n-a mai desfășurat jocul său obișnuit. În cursele europene însă, cînd ai un avantaj de trei goluri, preocuparea principală se îndreaptă spre mentinerea lui, printr-un joc de apărare organizat, așa cum a făcut aici U.T.A.

COMPORTAREA JUCĂTORILOR

U.T.A., în ansamblu a dovedit omogenitatea ei cunoscută, arma ei cea mai importantă. Trecînd la o apreciere a comportării fiecăruia dintre cei 13 jucători utilizați se pot spune următoarele: *VIDAC* — a fost cel mai bun dintre jucătorii arădeni. Ii revin în mare măsură meritele acestei înfrîngeri la limită. A blocat curajos de multe ori și prin reacții ale lui s-a arătat excelentă chiar și la mingile foarte late. Trebuie să remarcăm că portarul arădean — care suferise de o ușoară criză de nervism în ajunul întîlnirii — a ținut să joace cu orice preț. Dintre fundașii laterali, *POPOVICI* ni s-a părut mai slăbuț și mai util decît *BIRĂU*. Nu este mai puțin adevărată că fundașul dreapta al lui U.T.A. a avut pe partea sa pe unul dintre cei mai periculoși atacanți, *Joao Jacinto*. Fundașii centrali au constituit un punct puternic al formației. *LERETER* și *POJONI* s-au dublat de minune și au reușit să-l anihileze și de această dată pe *Torres*. *PETESCU* a fost, de asemenea, unul dintre cei mai buni jucători ai echipei noastre. El a executat bine mișcarea de pendulare în fața liniei de fundași și i-a dublat pe *Lereter* și *Pojoni* în lupta așa de grea — serială — cu *Torres*. *DOMIDE*, care a lăsat o excelentă impresie aici, s-a demarcat foarte bine, fiind mereu liber spre a primi mingile din apărare și a le transmite atacului. *BROȘOVSCHI* și *KUN* — sub așteptări Celui de al doilea îi reproșăm și lipsa de decizie în două situații foarte favorabile de marcare. *SIMA*, în notă; *BOTH*, mai slab decît am fi crezut. Cei doi intrați, *AXENTE* și *CALININ* s-au străduit să contribuie la menținerea rezultatului care, deși defavorabil, califică echipa noastră.

ETAPA A 14-a A DIVIZIEI A **ETAPA A 14-a A DIVIZIEI A** **ETAPA A 14-a A DIVIZIEI A**

A doua etapă incompletă din cele cinci ale maratonului diviziunar din finalul turului, s-a desfășurat în cele mai multe orce sub semnul înăspririi timpului rece (în unele orașe a și nins), pe terenuri grele, care au pretins jucătorilor eforturi deosebe și au influentat calitatea disputelor. În asemenea condiții, mijlocitatea partidelor au purtat o accentuată notă de luptă.

Cu o singură excepție, echipele oaspe au opus o rezistență dîrză, s-au luptat cu o vigoare care a surprins gazdele. În două dintre întîlniri s-au și înregistrat surprize : la București, unde Petrolul a obținut un neașteptat — poate — meci nul, și la Oradea, unde F.C. Argeș a completat cu o nou succes evoluția sa ascendentă din această parte a sezonului. Meritoe comportarea C.F.R.-ului Cluj la Constanța, unde a confirmat prin joc dragwl din partida cu Steaua. Deși învins de A.S.A. (în plină, ascensiune), Spt Club se menține la același bun nivel de joc, în timp ce Steaua și Universitatea Craiova continuă să deceptioneze. Militarii n-au marcat gol nici o Cluj, iar craiovenii dovedesc din nou incapacitate în deplasare. Colegii lr de la Cluj se păstrează pe linia invincibilității pe teren propriu.

Clasamentul a suferit schimbări, unele spectaculoase (F.C. Argeș de e locul 9 pe 5, Jiul de pe 11 pe 9), dar fiind vorba de o etapă incompletă comentariile apar de prisos. Restanțele pot da altă configurație tabelei e clasificare.

A FOST DE-AJUNS O GREȘEALĂ..

CLUJ. Poate că așteptam mai mult de la această partidă, în care se întîlneau două echipe bine cotate în fotbalul nostru. Înaintea meciului, antrenorul Gh. Constantin și o parte din jucătorii bucureșteni arătau un optimism robust. Pantea își exprima convingerea că vor recupera de la studenții clujeni punctul pierdut duminică la București în fața feroviarilor, din același oraș. În același timp, era interesant de urmărit dacă „complexul Steaua" va fi depășit de către studenții clujeni, pentru că în ultimul timp această au plecat mai mereu steagul în fața adversarilor de ieri.

Avantajat de faptul că îi cunoștea pe jucătorii de la Steaua, cărora le-a fost ani de-a rîndul antrenor, **Ștefan Onisie a știut să-și pregătească echipa în funcție de caracteristicile adversarului,** principala indicație tactică ofensivă fiind legată de **jocul pe extreme**, indicație care s-a dovedit a fi justă. Interiții bucureștenilor de a nu primi gol s-a observat din modul lor de așezare în teren : în fața liniei de fundași au acționat trei jucători, iar în față au rămas doar Năstase și Iordănescu, deoarece Pantea a jucat și el mult retras. Dar cum **Năstase a fost ca și inexistent** Iordănescu nu a mai primit nici un sprijin, rămînînd a se descurca singur printre masivii apărători clujeni. Ceea ce nu i-a reușit. De altfel, alarmanta ineficacitate a acestui militarilor bucureșteni a întrecut de data aceasta orice limită: **NICI UN ȘUT PE POARTĂ ÎN TOT PARCURSUL MECIULUI !**

Cu toate acestea, poate că rezultatul s-ar fi terminat la egalitate dacă Haidu — excelent, de altfel, în tot cursul meciului — nu ar fi comis în final o gafă cum rar o asista la o mult așteptată victorie a echipei lor, au plecat spre case cu cîteva minute înainte de sfîrșitul jocului, cu nemulțumirea în suflete pentru această nouă înfrîngere pe teren propriu, care menține formația orădeană, cu puține șanse de evadare, în zona condamnaților la retrogradare.

În continuare, oaspeții au lăsat din defensivă, dar prea tîrziu pentru a schimba soarta meciului și a împiedica deosebita performanță reușită de studenții clujeni în această primă jumătate de campanat : **maximum de puncte posibile realizate pe teren propriu.**

Gheorghe NERTEA

VICTORIE DIFICILĂ A GAZDELOR

CONSTANȚA — După rezultatul egal obținut la București în compania echipei Steaua, ceferiștii clujeni se prezentau în fața publicului constănțean cu dorința mărturisită, de a confirma bunele aprecieri culese în urma jocului din Capitală. Și timp de mai bine de o oră de joc elevii cuplului C. Rădulescu — L. Munteanu **au creat suficiente emoții Farului,** cărula i-au dat o replică demnă de toată lauda.

În primele minute ale jocului, fazele se succed cu repeziciune, de la o poartă la alta, după care echipierii Farului au o perioadă de dominare și profitînd de nesiguranța lui Roman pătrund de cîteva ori periculos în careu (prin Tănase, Caraman și Tufan), dar șuturile lor ocolesc poarta.

Clujenii își revin, echilibrează din nou jocul și spre surprinderea celor care urmăresc partida, les decișii la atac, șarjele lor fiind bine concepute la mijlocul terenului. În min. 21, potrivit cursului jocului, ei au o bună ocazie de gol, dar șutul lui Munteanu din careul de 16 m trece de puțin pe lîngă stîlpul din stînga al porții apărate de Ștefănescu. Cinci minute mai tîrziu, consemnăm **inminarea justă de pe teren a lui Nistor** care l-a lovit intenționat pe Sorin Bretan. Repriza s-a sfîșit fără ca gazdele să se remae prin ceva deosebit.

Partea a doua a meciului se caracterizează printr-un ritm mai alert, impus de jucătorii de e mai mării, care își silesc pe ceilalți să se apere uneori cu c nouă oameni. Deși nu impresionează prin claritatea acțiunilor, constănțenii valorifică în m. 67 greșeala fundașului Romanși cel care concretizează este **Ola.** Antrenorul Cosmoc mizează tul pe atac, aruncă în luptă pe Tuu și Oprea, dar scorul rămîne schimbat, reflectînd cum nu poate mai bine dificultatea u care a fost realizată victoria constănțenilor.

Puțin a lipsit deci, la Constaa, ca „lanterna" să producă încă surpriză. Cu mai multă vigoe în atac acest lucru ar fi fost sibil.

DAN ȘTEFANESC

UN MECI BUN, ÎNTRE DOUĂ „ECHIPE—REVELAȚIE"

TG. MUREȘ. Un meci de angajament total, specific echipelor de același calibru, cum au fost ieri la Tg. Mureș A.S.A. din localitate și Sport club din Bacău.

În ciuda terenului greu și a ninsorii care a căzut tot timpul și care împiedicau pe jucători în controlul balonului și păstrării echilibrului, am asistat la *o partidă interesantă în care gazdele au reușit să întreacă cu „o lungime" un adversar hotărît să-și păstreze locul fruntaș în clasament.* Și puțin a lipsit ca echipa din Bacău să plece acasă cu un punct : cu patru minute înainte de final, șutul lui Dembrovschi a fost respins de către unul din stîlpii porții lui Nagel, pentru ca apoi în să rezolve definitiv situația, reîcilă, trimițînd în corner. A fost faza care i-a ținut pe mureșeni cu respirația întretăiată și care totodată a pus capăt aspirațiilor băcăuanilor la un rezultat egal.

Sport club Bacău începe jocul foarte bine, intențiile sale *ofensive* fiind exprimate de componența formației și așezarea jucătorilor pe teren *(cu patru veritabili atacanți)* și confirmate de reușita deschiderii scorului încă în primele minute de joc, prin Sorin Avram. Golul, perfect valabil, a fost îndelung contestat de către gazde, care *au avut cu această ocazie o comportare nepermisă față de tușierul Gh. Nicolae,* sub ochii oblăduitori ai arbitrului de centru. Acest gol a însemnat și începutul unei cascade de acțiuni de atac ale... mureșenilor, soldate mai întîi cu trei cornere și apoi cu o fireească egalare : *Mureșan* reia cu capul o centrare a lui Varadi, trimițînd cu boltă, și cu concursul lui Ghiță, în poartă. Punctul egalizator a redat militarilor încrederea în forțele lor și a însemnat.... începutul sfîrșitului pentru băcăuani, pentru că puțin după aceea gazdele, continuîndu-și ofensiva, au majorat scorul, prin *Hajnal.*

După pauză A.S.A., sub bagheta lui Naghi, acest veritabil Dobrin de pe Mureș, domină în continuare și înscrie cel de-al treilea gol prin *Naghi,* care a avut și satisfacția ca la această acțiune să-l dribleze pe Ghiță.

Cu toate acestea oaspeții nu dau bir cu fugiții, joacă din ce în ce mai bine, uneori chiar mai bine decît adversarul și — dovedind nebănuite resurse tehnice și fizice — reușesc să reducă handicapul *(Hrițcu)* și să fie chiar aproape de egalare. Pe care nu au mai reușit-o fie din pricina pripelii lor, fie din pricina opoziției gazdelor, fie, așa cum am spus, a opoziției... barei.

Mircea TUDORAN

CRIȘUL, PE UN DRUM FĂRĂ PERSPECTIVĂ?

ORADEA. — Aici a fost o zi mohorîtă și — pentru echipa locală — impresionant de tristă. Pe stadionul Crișul, puținii spectatori care s-au încumetat să înfrunte vremea nemilos de aspră, cu speranța că vor asista la o mult așteptată victorie a echipei lor, au plecat spre case cu cîteva minute înainte de sfîrșitul jocului, cu nemulțumirea în suflete pentru această nouă înfrîngere pe teren propriu, care menține formația orădeană, cu puține șanse de evadare, în zona condamnaților la retrogradare.

Ce se întîmplă cu Crișul ? Aceasta era întrebarea care putea fi citită pe fețele tuturor. Încercînd să răspundem — luînd ca bază comportarea gazdelor în partida de azi cu F. C. Argeș — se poate afirma fără nici un echivoc, că în momentul de față elevii lui Coidum depun eforturi mai mult decît lăudabile de a ieși din impas ; că toți jucătorii, aproape fără excepție, luptă cu o voință fermă pentru a depăși perioada de criză în care se află ; dar că — așa cum se întîmplă în asemenea situații — drumul pe pantele declinului este într-atît de greu de evitat, încît uneori, cînd se intercalează și neșansa, unici împrejurările, inițial favorabile, nu mai ajută.

Așa cum a fost și înaintea meciului cu F. C. Argeș, a cărui formație **lipsită de aportul a trei titulari de bază (Dobrin, Frățilă și Ivan II)** părea o pradă relativ ușoară în fața furtunii ofensive a gazdelor, care doreau cu orice preț victoria. Și dacă n-a fost așa pînă la urmă, aceasta se datorește în bună măsură **și meritoaseievoluții a echipei piteștene, care a știut să se organizeze cu o precizie matematică, să acționeze calm și lucid în tot timpul meciului, profitînd — ori de cîte ori i s-a oferit posibilitatea — de slăbiciunile adversarului, pe care l-a ingenunchiat cu armele tehnicii, ale tacticii și, mai ales, ale rezistenței morale.**

A fost suficient un singur gol — splendida acțiune de contraatac finalizată de **Jercan** la finele primei reprize — pentru ca F. C. Argeș să urce spectaculos spre partea superioară a clasamentului, iar cotele Crișului să scadă amenințător, într-o albie plină de meandre.

Mihai IONESCU

BUCUREȘTI. — Sătmăreanu II (Dinamo) a venit în atac, dar apărarea Petrolului e la post. **Foto : S. BRAȘOVEANU**

ACASĂ, JIUL NU SE DEZMINTE!

NAIDIN

PETROȘANI — Sincer vorbind nu ne-am fi dorit ca miercuri să fi fost în pielea celor două echipe. Să ne explicăm. Cu o zi înainte, aici a plouat torențial, apoi înghețul a transformat terenul de joc într-o adevărată pistă alunecoasă. Adăugați apoi ninsoarea care a urmat și care n-a contenit o clipă, și aveți imaginea perfectă a unor condiții extrem de vitrege pentru jocul de la Petroșani. Devieri de balon, patinaj, curată echilibristică, iată ce am văzut ieri, în afara unor momente bune de fotbal. A fost cu adevărat o zi grea pentru actorii celor două protagoniste. Pentru efortul depus, pentru ritmul alert de joc, ca și pentru sportivitatea deplină, ei merită felicitări.

Firește că după felul cum s-au desfășurat ostilitățile, pantha nu putea să aibă alt deznodămînt. Localnicii s-au avîntat de la început în atac, au supus la „cazne" pe cei doi fundași centrali craioveni (dintre care Sameș s-a detașat evident) și pe mijlocașii Strîmbeanu, Ivan și Donose. Oltenii s-au grupat bine în prima repriză în apărare, au construit și două contraatacuri periculoase, dar ofensiva Jiului, dupâ o suită de ratări, le-a spulberat speranțele în ultimele două minute ale primei reprize. În min. 44, Naidin prelungește cu capul la *Multescu* în careul de 16 m, o acțiune de atac și acesta reia spectaculos, tot cu capul, în gol o minge la care Oprea a fost simplu spectator. În faza următoare Naidin trimite la *Făgaș,* Oprea ezită din nou și... gol.

La reluare, jocul, cu putine excepții, a avut același sens, spre poarta oaspeților. Prin presiunea exercitată cu iscusință de Multescu, Făgaș, Naidin, Dodu și Cotormani, Jiul realizează alte numeroase ocazii de gol. Papuc salvează însă miraculos poarta de cîteva ori, dar la un nou corner (min. 80) executat de Făgaș, *Naidin* cîștigă duelul aerian cu fundașii adverși și înscrie fără drept de apel.

Minerii merită cu prisosință victoria. *Ei s-au acomodat mai bine cu condițiile grele de joc și nu au abandonat o clipă ideea jocului ofensiv, punctat de inteligente pătrunderi în atac.* Linia de atac a craiovenilor, o deziluzie, și cu aceasta am spus totul despre neputința echipei.

Stelian TRANDAFIRESCU

TOT DUMITRACHE, PÎNĂ LA URMĂ

Că orice judecată aprioric atît așteptată, să fie anulată de partida care urmează, știam chiar înainte de a merge la meciul de pe Dinamo. Dar că, pînă la urmă, partida să ducă la reala concluzie că **Petrolul** poate fi mai repede susținută decît formația gazdă de... punctul pierdut, ei bine, la asta chiar nu te-ai fi gîndit. Dar așa a fost ! Dacă stăm și judecăm cît mai adînc lucrurile, îl găsim pe autorul acestui „egal de aur" pentru ploieșteni pe banca antrenorilor. Da, este chiar **Ilie Oană,** cel care a gîndit foarte bine partida. Adică ce a făcut „vulpoiul" din **Ploiești ?** Și-a construit două solide linii de fundași-mijlocași. Și dacă unii au ris cînd megafoanele stadionului au anunțat numele lui **Mînăstire,** apoi pînă la urmă s-a văzut că a... popit pe mulți proaspătul venit de la **Flacăra roșie** (această inepuizabilă sursă de talente). Deci cu **Gruber—Bădin—Mierluț—Mocanu,** ca ultimă redută și cu Juhasz—Dincuță—Moraru—**Mînăstire** a doua, tot așa de aprigă — dar mai mobilă — în fața veritabilior fundași, **Petrolul** a urmărit, în prima jumătate de oră, să scoată din ritm și din sărite mult mai tehnicul (evident) dar și foarte fragilul atac bucureștean. Că, de multe ori, ploieștenii au recurs la faulturi, la distrugerea prin orice mijloc a acțiunilor adversarilor (sub blîndele priviri ale arbitrului...) și cu asta sîntem de acord. Dar tactica în sine s-a arătat excelent gîndită și aplicată cu multă inteligență. Pentru că, enervați de imposibilitatea colegilor din atac de a se debarasa de dubla linie defensivă adversă, fundașii lui **Dinamo** au ieșit, imprudent, în față ; contraatacurile **Petrolului** puteau să înceapă ! Și ele au apărut. I.tru acțiuni a declanșat unsprezecele ploieștean. În jumătatea lui **Dinamo** — în această repriză — și una a fost gol **(Dincuță) ;** este coeficientul nedrept, dar real, al reușitelor unor acțiuni în care, pe jumătate din spațiul de joc, evoluează 5—6 oameni. Și tu ai balonul ! Așa a fost faza golului, așa au mai fost vreo două situații și în repriza secundă. În perioadele cînd **Dinamo** forța (oarbește însă) victoria, după ce **Dumitrache** (vizibil marcat de absență și de urmările operației de apendicită), tot el, reușise egalarea. **Nicușor** a încercat un șoc al formației, introducînd trei oameni noi, față de **„formula Bacău" (Dumitriu, Dumitrache, Cavai),** dar efectele nu prea s-au observat. Internaționalii din șoseaua Ștefan cel Mare termină foarte greu meciul, iar cei lalți titulari — cu rare excepții — parcă au jucat de două ori mai multe și mai grele partide decît **Radu Nunweiller, Lucescu** sau **Deleanu.** Dincolo, la **Petrolul, am** simțit dorința unui rezultat bun, am observat o evident mai mare prospețime fizică și am văzut un **Mihai Ionescu,** mai tînăr și mai inspirat ca niciodată.

Efimie IONESCU

Pentru că, enervați de imposibilitatea colegilor din atac de a se debarasa de dubla linie defensivă adversă, fundașii lui **Dinamo** au ieșit, imprudent, în față ; contraatacurile **Petrolului** puteau să înceapă ! Și ele au apărut. I.tru acțiuni a declanșat unsprezecele ploieștean. În jumătatea lui **Dinamo** — în această repriză — și una a fost gol **(Dincuță) ;** este coeficientul nedrept, dar real, al reușitelor unor acțiuni în care, pe jumătate din spațiul de joc, evoluează 5—6 oameni. Și tu ai balonul ! Așa a fost faza golului, așa au mai fost vreo două situații și în repriza secundă. În perioadele cînd **Dinamo** forța (oarbește însă) victoria, după ce **Dumitrache** (vizibil marcat de absență și de urmările operației de apendicită), tot el, reușise egalarea. **Nicușor** a încercat un șoc al formației, introducînd trei oameni noi, față de **„formula Bacău" (Dumitriu, Dumitrache, Cavai),** dar efectele nu prea s-au observat. Internaționalii din șoseaua Ștefan cel Mare termină foarte greu meciul, iar cei lalți titulari — cu rare excepții — parcă au jucat de două ori mai multe și mai grele partide decît **Radu Nunweiller, Lucescu** sau **Deleanu.** Dincolo, la **Petrolul, am** simțit dorința unui rezultat bun, am observat o evident mai mare prospețime fizică și am văzut un **Mihai Ionescu,** mai tînăr și mai inspirat ca niciodată.

Efimie IONESCU

La Londra, TOTTENHAM—RAPID 3-0 (2-0)

Aseară, la Londra, în meciul tur **Tottenham—Rapid** din cadrul „optimilor de finală" ale Cupei U.E.F.A., echipa engleză a cîștigat cu 3—0 (2—0), luînd un avans greu de recuperat de către feroviari în meciul de săptămîna viitoare.

Iată cîteva amănunte asupra partidei :

Întîlnirea debutează furtunos. Tottenham atacă puternic din primul minut și obține o aruncare de la margine din dreptul careului echipei Rapid. Chivers execută și aruncare lungă, pînă la **Peters,** care reia cu capul și înscrie pe lîngă Răducanu, ieșit greșit : 1—0 în min. 11 ! Imediat Chivers execută o altă aruncare de pe partea cealaltă, dar de data aceasta Răducanu reușește să respingă. Tottenham exercită o presiune puternică, silind pe rapidiști la o apărare disperată, din care jes însă cu fața curată pînă la urmă, din acest început de-a dreptul sufocant. Superioritatea teritorială aparține în continuare gazdelor, care forțează jocul și rezultatul, practică un fotbal rapid (pe extreme și cu centrări), dar tare, tolerat de arbitrul belgian. După un corner pentru Rapid, rămas fără rezultat, Perryman reușează o ocazie (min. 14), imitat un minut mai tîrziu de Neagu (de la 2 m. peste bară !), la o centrare a lui Năstrescu. Treptat, presiunea englezilor

TOTTENHAM — RAPID 3—0 (2—0)

AU MARCAT : **Peters** (min. 1), **Chivers** (min. 36 și 63). Stadionul Tottenham, teren foarte bun, iluminat excelent, circa 40 000 spectatori.

TOTTENHAM : Jennings — Evans, England, Beal, Knowles — Coates (min. 56: Pearce), Ferryman, Peters — Neighbour, Chivers, Gilzean.

RAPID : Răducanu — Pop, Boc, Lupescu, Codrea — Dinu, Mușat (min. 68 : Angelescu), Dumitru — Năsturescu, Neagu, Codreanu (min. 88 : D. Enc).

ARBITRU : **Schoos** (belgia).

mai slăbește. Rapid are răgaz să aibe. Jennings reține greu un șut al lui Pop (min. 23). Un alt corner nu este fructificat de Rapid (min. 26). În finalul reprizei, Tottenham începe iar să atace puternic, obține două cornere (min. 30 și 31), dar nu reușește să străpungă apărarea Rapidului decît în min. 36 și în urma unui fault asupra lui Lupescu (semnalat de arbitrul de tușă), comis de Chivers la preluarea mingii și după care tot el a șutat în plasa porții lui Răducanu. Arbitrul acordă însă golul, 2—0, rezultat cu care se încheie repriza.

După pauză, englezii atacă în continuare. În min. 46, Răducanu reține un șut cu boltă al lui Neighbour, Rapidiștii încep acum să presteze un joc cu pase, ceva mai bun și în min. 52 Neagu ratează, intervenind tîrziu la un șut-centrare al lui Codrea. Inițiativa trece apoi din nou de partea gazdelor. În min. 63, la o minge înaltă în careul Rapidului, Gilzean trimite cu capul lui Chivers și acesta reia în plasă : 3—0 ! Introducerea lui Angelescu în locul lui Mușat nu aduce nici o modificare în bine în jocul nostru. Totenhăm presează, Rapid are reacții palide, mulțumindu-se doar să respingă atacurile adverse. În min. 73, la o fază critică în careul nostru, Răducanu respinge cu piciorul la Gilzean dar acesta reia afară. În min. 79, emoții în tabăra română, la o neînțelegere între Răducanu și Lupescu. După două minute, o greșeală a lui Boc e reparată de Angelescu, apoi Răducanu se remarcă respingînd un șut greu, cu și în min. 82, cînd portarul bucureștean respinge un șut tare al lui Evans.

Returul acestei partide, la 15 decembrie la **București.**

DINAMO - PETROLUL 1-1 (0-1)

AU MARCAT : **Dincuță** (min. 26) și **Dumitrache** (min. 58)

Stadion Dinamo ; teren moale ; timp friguros ; spectatori aproximativ 4000

DINAMO : Cavai 8 — Chetran 7, Nunweiller III 7, G. Sandu 9, Deleanu 8 — Sătmăreanu 7, Nunweiller VI 7 — Sălceanu 5 (min. 72 Fl. Dumitrescu 6), Dumitriu II 6 (min. 46 D. Popescu 6), Dumitrache 7, Lucescu 7

PETROLUL : M. Ionescu 9 — Gruber 7, Bădin 7, Mierluț 7, Mocanu 7 — Mînăstire 8, Moraru 6 (min. 73 — Cozarek 6), Juhasz 8 — Dincuță 7, Moldovan 6, Grozea 7 (min. 80 Ciupitu)

ARBITRU : Mircea Rotaru (Iași), **nota 6**

● LA TINERET-REZERVE : 4—1 (3—0)

CRIȘUL - F.C. ARGEȘ 0-1 (0-1)

AU MARCAT : **Jercan** (min. 43)

STADIONUL CRIȘUL : teren foarte moale ; timpul umed și rece ; circa 3.000 spectatori.

CRIȘUL : Bologan 7 — Petre Nicolae 7, Sărac 7, Lucaci 7, Balogh 7 — Moldovan 6, Nesu 6 (min. 46 : Dărăban 6) — Schiopu 8, Agud 6, Mot 6 (min. 46 : Suciu 8), Tămaș 6

F. C. ARGEȘ : Stan 8 — Pigulea 8, Barbu 7, Vlad 8, Nedelcu 7 — Prepurgel 7, M. Popescu 8 — Dobrescu 6, Radu 7, Roșu 8 (min. 73 : Ciolan 7), Jercan 8 (min. 83 : E. Dumitru)

ARBITRU : A. Bentu (București), **nota 10**

● LA TINERET—REZERVE : 1—1 (1—1)

ARUL - C.F.R. CLUJ 1-0 (0-0)

A MARCAT : **Ologu** (min. 7).

STADIONUL : „1 Mai" ; timp umos ; teren bun ; spectatori circa 1000.

FARUL : Ștefănescu 8 — Chirca 6, Mareș 7, Bălosu 6, Cristor 3 — Antonescu 8, I. Constantinescu 6 (min. 73 Orea 6) — Tănase 8, Tufan 6 (min. 66 : Turcu 6), Caraman Ologu 8.

C.F.R. : Gadjea 6 — Szőke Dragomir 7, Penzeș 7, Roșan 5 — M. Bretan 8, Vișan (min. 66 : Cojocaru 6) — S. Bretan 6, Munteanu 7, O. Iosescu 7, Tegean 7 (min. 68 : Gheorghe 6).

ARBITRU : I. Chilibar (Pitești), **nota 9.**

● LA TINERET-REZERVE : —1 (2—0).

JIUL - „U" CRAIOVA 3-0 (2-0)

AU MARCAT : **Multescu** (min. 44), **Făgaș** (min. 45), **Naidin** (min. 80)

STADIONUL Jiul ; teren înghețat ; timp friguros, ninsoare ; spectatori aproximativ 3000.

JIUL : Suciu 7 (nesolicitat) — Georgescu 8 Georgevici 7, Stocker 7, Tonca 8 — Cotormani 8, Dodu 8 — Urmeș 6 (min. 21 : Făgaș 8), Stoian 6, Multescu 9, Naidin 8.

UNIVERSITATEA : Oprea 4 (min. 46 : Papuc 9) — Nicolescu 6, Tacoi 7, Sameș 8, Velea 6 — Strîmbeanu 7, Ivan 7 — Martinovici 4, Donose 6, Oblemenco 4, Țarălungă 4 (min. 64 : Niță 5).

ARBITRU : V. Pădureanu (București), **nota 10.**

● LA TINERET-REZERVE : 0—0.

„U" CLUJ - STEAUA 1-0 (0-0)

A MARCAT : **Solomon** (min. 84)

STADIONUL Municipal ; teren greu, înghețat ; timp friguros, a nins în repriza a doua ; spectatori circa 8 000.

UNIVERSITATEA : Moldovan 7 — Crețu 8, Pexa 8, Solomon 9, Cîmpeanu 8 — Anca 7, Fanea 7 — Uifăleanu 8, Munteanu I 7, Adam 6, Lică 8.

STEAUA : Haidu 6 — Sătmăreanu 8, Smarandache 8, Negrea 8, Cristache 7 — Naom 7, Vigu 7, Dumitriu III 7 — Pantea 7, Iordănescu 6, Năstase 4 (min. 57 : I. Constantin 6).

ARBITRU : N. Rainea (Bîrlad), **nota 9.**

● LA TINERET-REZERVE : 1—0 (0—0)

A.S.A. — S.C. BACAU 3—2 (2—1)

AU MARCAT : **Mureșan** (min. 22), **Hajnal** (min. 33), **Naghi** (min. 61), respectiv **S. Avram** (min. 10) și **Hrițcu** (min. 77)

STADION „23 August" ; teren moale ; a nins tot timpul meciului ; spectatori circa 12 000.

A.S.A. : Nagel 7 — Szőllosi 8, Toth 7, Ispir 7, Czako 6 — Naghi 9, Bölöni 8, Hajnal 8 — Varadi 6 (min. 73 Lucaci 6), Mureșan 8, Fazecaș 8.

SPORT CLUB : Ghiță 6 — Mioc 7, Catargiu 7, Velicu 7, Comănescu 5 — Vătafu 7, Hrițcu 8 — Pană 6 (min. 55 Pruteanu 7), Dembrovschi 7, Rugiubei 6 (min. 75 Sinăuceanu 7), S. Avram 8.

● LA TINERET-REZERVE : 2—1 (1—1)

CLASAMENTUL

Etapa, incompletă, de ieri a contribuit la o strîngere a rîndurilor, mai ales în prima jumătate a clasamentului, în care opt echipe „stau" pe un interval de patru puncte. U.T.A. a fost egalată la poncta de „șepcile roșii", dar formația arădeană n-a jucat :

1. U. T. Arad	12	7	4	1	25—9 18
2. „U" Cluj	14	8	2	4	24—14 18
3. SPORT CLUB Bacău	14	7	3	4	25—16 17
4. DINAMO București	14	6	4	4	21—16 16
5. F. C. ARGEȘ Pitești	14	8	0	6	23—20 16
6. A. S. ARMATA Tg. Mureș	13	5	6	2	15—12 16
7. STEAGUL ROȘU Brașov	13	5	4	4	14—10 14
8. STEAUA București	14	6	2	6	13—13 14
9. JIUL Petroșani	14	4	5	5	13—16 13
10. FARUL Constanța	14	5	3

DIVIZIA C

CELE 167 DE ECHIPE LA JUMĂTATEA ÎNTRECERII

Noul cadru de existență al Diviziei C, structural modificat față de cel din anii trecuți prin înglobarea a 39 de echipe noi, reprezintă un *pas înainte pe calea dezvoltării activității sportive în țara noastră.* Mai precis, prezența a 167 de echipe în al treilea eșalon fotbalistic național, cheamă la o *activitate organizată un număr important de mai vechi și mai noi centre.* De altfel, aceasta a și fost rațiunea care a condus federația la promovarea acestor echipe din campionatele județene într-o competiție cu caracter republican. Și, așa cum am mai scris și altădată, deoarece fotbalul constituie pilonul pe care se sprijină și celelalte discipline sportive, existența unei echipe în Divizia C într-o localitate în care activitatea sportivă este mai puțin dezvoltată, atrage după sine amenajarea unei baze sportive (de cele mai multe ori o bază complexă), crearea unui interes în plus pentru sport pe toate planurile, deci, un impuls-motor pentru efervescența activității sportive în acea localitate. Deci — un real cîștig pentru mișcarea noastră sportivă constituie Divizia C în actuala ei alcătuire.

Judecînd lucrurile din punct de vedere pur fotbalistic — acum, la jumătatea întregii competiții — se poate spune că *bilanțul este mai puțin strălucitor decît ne-am fi așteptat.* Și asta pentru că nivelul de joc se menține încă scăzut. Firește, există asociații și cluburi sportive în care pregătirii echipelor se acordă importanța cuvenită. Și în rîndul acestora trebuie să notăm formațiile care conduc în 11 din cele 12 serii, cea de a 12-a campioană de toamnă fiind *Rulmentul Bîrlad,* insuficient sprijinită nu numai de organele sportive din oraș ci chiar și de întreprindere. Alături de liderele de la jumătatea întrecerii, mai notăm formațiile *I. T. A. Pașcani, Petrolul Moinești, Delta Tulcea, Carpați Sinaia, Oltul Slatina, Știința Petroșani, Metalul Oțelul Roșu, U.P.A. Sibiu, Chimia Tîrnăveni, Industria sîrmei Cîmpia Turzii, Viitorul Tg. Mureș, Metrom Brașov, Politehnica Brașov.* În rest, dintr-o simplă privire asupra clasamentelor se vede decalajul valorii între primele 5-6 echipe și restul.

Privind competiția din alt unghi, și anume din cel al celor 39 de promovate, reiese că *foarte puține din ele au justificat girul ce li s-a acordat atunci cînd au primit investitura de a activa într-o asemenea competiție:* nici una nu se află în fruntea vreunui clasament, doar *Metalul Oțelul Roșu* (de altfel o formație cu tradiție în fotbalul nostru) și *U.P.A. Sibiu* se află pe locurile secunde în seriile lor. Apoi, *Danubiana Roman* și *Politehnica Brașov* pe locurile III și... atît! În rest, 29 din cele 39 de promovate sînt prezente de la locul 7 în jos, iar 12 dintre ele ocupă fie ultimul, fie penultimul loc!

Concluziile nu mai e vorba să le subliniem noi; ele se desprind de la sine și au ca numitor comun *lipsa de interes pentru pregătire, pentru depistarea și promovarea elementelor talentate existente în echipele din campionatele județene sau orășenești.* Pentru că, să nu uităm, rostul Diviziei C este și acesta.

(Să vedem, într-o paranteză, cum au punctat clasamentele evoluția formațiilor retrogradate din B: două dintre ele, *Flacăra Moreni* și *Vagonul Arad,* se află pe locul 1; *Metrom Brașov* ocupă poziția secundă; în schimb, *U.M. Timișoara* o găsim pe treapta a 10-a...).

Un alt aspect asupra căruia vrem să insistăm pe scurt este cel disciplinar. Cîteva cifre sînt elocvente: de-a lungul turului *Comisia de disciplină a sancționat 189 de jucători cu un total de... 603 etape suspendare!!* Dintre cei 189, *Constantin Nicolae, Ion Teodor* și *Vasile Zăroaia,* toți de la *Foresta Fălticeni,* au fost suspendați, primul pe doi ani și ceilalți pe cîte un an. Cauza? Lovirea arbitrilor. Tot pe un an — pentru același motiv — a fost suspendat și *N. Cușmir* de la *Rapid Piatra Olt* și *Tr. Băloi* de la *Meva Turnu Severin.* În toal. este vorba de *99 de echipe care au avut jucători sancționați,* adică mai mult decît jumătate din numărul total al formațiilor participante! Recordmană (trist record!) sînt fosta finalistă a Cupei României, *Foresta Fălticeni* (cu patru jucători suspendați pe un total de patru ani și patru etape și cu ridicarea dreptului de organizare pe timp de șase luni) și *Minerul Ghelar* (cu șapte jucători suspendați). *Penicilina Iași* și *Granitul Babadag* urmează în acest „clasament" cu cîte cinci fotbaliști sancționați. Simptomatic e faptul că nici una din aceste patru echipe nu ocupă locuri în partea superioară a respectivelor clasamente.

Firește, această avalanșă de sancțiuni *ridică semne de întrebare asupra eficienței muncii de educație dusă de organizațiile de U.T.C., de conducerile cluburilor și asociațiilor sportive.* Dar se poate vorbi oare — cifrele sînt grăitoare — de o muncă de educație dusă în rîndul jucătorilor?

Iată numai cîteva întrebări al căror răspuns trebuie căutat și asupra cărora ne vom opri în numerele viitoare ale revistei.

Mircea TUDORAN
Gheorghe NERTEA

SUPERLATIVE

- **Cel mai productiv atac:** I.T.A. Pașcani — 37 de goluri.
- **Cea mai scăzută eficacitate:** Victoria Lehliu și Minerul Bălan doar cîte 5 goluri marcate.
- **Cea mai bună apărare:** Chimia Suceava — numai 4 goluri primite!
- **Cea mai slabă apărare:** Someșul Beclean — 43 goluri primite.
- **Cele mai multe victorii:** Victoria Carei și Tractorul Brașov — 10.
- **Cele mai multe înfrîngeri:** Victoria Lehliu și Someșul Beclean — 10.
- **Recordmena meciurilor nule:** Prahova Ploiești — 8
- **Cele mai puține victorii:** Constructorul Iași — nici una!
- **Cele mai puține înfrîngeri:** Tractorul Brașov — nici una.
- **Cele mai puține meciuri egale:** Automobilul Focșani, Letea Bacău și Independența Sibiu — nici unul.
- **Cel mai bun golaveraj:** Tractorul Brașov +31 goluri (36—5).
- **Cel mai slab golaveraj:** Someșul Beclean — 37 goluri (6—43).
- **Cel mai mare scor:** Viitorul Tg. Mureș — Someșul Beclean 15—0.

BUNE ȘI RELE

- **Exemple de urmat:** Unirea Dej, I.T.A. Pașcani, Gloria Buzău, Celuloza Călărași, Știința Petroșani, Victoria Carei, Chimia Suceava, Victoria Roman, Minobrad Vatra Dornei, Petrolul Moinești, Olimpia Rm. Sărat, I.R.A. Cîmpina, Oltul Slatina, Electromotor Timișoara, Minerul Baia Sprie, Independența Sibiu — nici un jucător avertizat sau suspendat în ultimele trei campionate.
- **„Campioanele amneziei":** Progresul Strehaia, Progresul Năsăud și Rapid Piatra Olt au uitat legitimațiile acasă și au pierdut prin neprezentare, cu 3—0.
- **„Lipsă la apel":** Minerul Bocșa și Someșul Beclean au forfetat nemotivat și au pierdut cîte un joc cu 3—0.
- **Terenuri suspendate:** Foresta Fălticeni și Unirea Cristurul Secuiesc — pe cîte șase luni; Minerul Bocșa — 4 etape; Oltul Sf. Gheorghe, Aurora Urziceni, Metalul Topleț — cîte 2 etape; Metalul Mija, Gloria Baia Mare, Nicolina Iași, Minerul Ghelar — 1 etapă.
- **Partide reprogramate:** Dunărea Tulcea — Marina Mangalia (teren impracticabil) și Oltul Sf. Gheorghe — Tractorul Brașov (greșită înțelegere a locului de disputare).

CLASAMENTE

SERIA I

1.	**CHIMIA SUCEAVA**	13	9	3	1	23— 4 21
2.	I.T.A. Pașcani	13	9	2	2	37—13 20
3.	VICTORIA Roman	13	8	2	3	29—13 18
4.	MINERUL Gura Humorului	13	8	1	4	33—12 17
5.	AVÎNTUL Frasin	13	8	1	4	15— 9 17
6.	FORESTA Fălticeni	13	6	3	4	15—10 15
7.	A.S.A. Cîmpulung Mold.	12	4	5	3	14—14 13
8.	NICOLINA Iași	13	5	2	6	23—25 12
9.	TEXTILA Botoșani	12	3	4	5	9—10 10
10.	PENICILINA Iași	13	3	3	7	17—28 9
11.	VIC. P.T.T.R. Botoșani	13	4	1	8	15—29 9
12.	MINOBRAD Vatra Dornei	13	3	1	9	17—33 7
13.	FULGERUL Dorohoi	13	2	3	8	8—28 7
14.	CONSTRUCTORUL Iași	13	0	5	8	7—34 5

SERIA A II-a

1.	**RULMENTUL BÎRLAD**	13	8	3	2	21— 9 19
2.	PETROLUL Moinești	13	7	4	2	25—15 18
3.	DANUBIANA Roman	13	7	1	5	30—19 15
4.	TEXTILA Buhuși	13	7	1	5	19—11 15
5.	MINERUL Comănești	13	6	3	4	13— 9 15
6.	CIMENTUL Bicaz	13	5	3	5	19—22 13
7.	VIITORUL Vaslui	13	5	3	5	16—20 13
8.	A.S.M. Tecuci	13	6	1	6	17—22 13
9.	AUTOMOBILUL Focșani	13	6	0	7	27—27 12
10.	OITUZ Tîrgu Ocna	13	4	4	5	16—18 12
11.	LUCEAFĂRUL Focșani	13	4	3	6	19—21 11
12.	LETEA Bacău	13	5	0	8	23—23 10
13.	GLORIA Tecuci	13	1	6	6	5—19 8
14.	TROTUȘUL orașul Gh. Gheorghiu-Dej	13	3	2	8	15—30 8

SERIA A III-a

1.	**CONSTRUCTORUL GALAȚI**	13	8	3	2	31— 7 19
2.	VIITORUL Brăila	13	8	2	3	22—19 18
3.	DELTA Tulcea	13	7	3	3	23— 17
4.	I.M.U. Medgidia	13	5	7	1	26—12 17
5.	OȚELUL Galați	13	5	5	3	22—14 15
6.	ELECTRICA Constanța	13	6	2	5	22—21 14
7.	DUNĂREA Brăila	13	5	2	6	19—26 12
8.	DUNĂREA Tulcea	13	3	6	4	11—18 12
9.	S.N. Constanța	13	4	3	6	12—17 11
10.	MARINA Mangalia	13	2	6	5	12—17 10
11.	GRANITUL Babadag	13	4	2	7	16—31 10
12.	CIMENTUL Medgidia	13	3	3	7	12—13 9
13.	ANCORA Galați	13	2	5	6	10—20 9
14.	UNIREA TRICOLOR Brăila	13	2	5	6	15—30 9

SERIA A IV-a

1.	**ELECTRONICA BUC.**	13	8	3	2	20— 8 19
2.	UNIREA TRICOLOR Buc.	13	7	3	3	25—10 17
3.	TEHNOMETAL București	13	8	1	4	23—13 17
4.	CELULOZA Călărași	13	8	1	4	15—10 15
5.	AUTOBUZUL București	13	6	3	4	18—13 15
6.	T.M.B. București	13	6	3	4	18—14 15
7—8.	LAROMET București	13	4	5	4	9—11 13
7—8.	VOINȚA București	13	4	5	4	13—15 13
9.	DINAMO OBOR București	13	5	3	5	14—17 13
10.	FLACĂRA ROȘIE Buc.	13	5	1	7	16—25 11
11.	SIRENA București	13	3	4	6	11—16 10
12.	MAȘINI UNELTE București	13	3	4	6	12—18 10
13.	OLIMPIA Giurgiu	13	2	4	7	14—20 8
14.	VICTORIA Lehliu	13	1	2	10	5—23 4

SERIA A V-a

1.	**GLORIA BUZĂU**	13	7	5	1	22— 5 19
2.	CARPAȚI Sinaia	13	7	3	3	23—14 17
3.	ȘOIMII Buzău	13	6	5	2	18—10 17
4.	I.R.A. Cîmpina	13	6	4	3	17— 6 16
5.	PRAHOVA Ploiești	13	4	8	1	21—15 16
6.	AZOTUL Slobozia	12	5	4	3	19—16 14
7.	AURORA Urziceni	13	5	3	5	15—27 13
8.	CARAIMANUL Bușteni	13	4	4	5	15—17 12
9.	PETROLISTUL Boldești	13	3	5	5	14—18 11
10.	VICTORIA Florești	13	3	4	6	19—21 10
11.	OLIMPIA Rm. Sărat	13	4	2	7	13—18 10
12.	CHIMIA Buzău	13	3	4	6	13—19 10
13.	VIITORUL Slănic	13	4	1	8	11—23 9
14.	PETROLUL Berca	12	1	4	7	6—17 6

SERIA A VI-a

1.	**FLACĂRA MORENI**	13	8	3	2	29—13 19
2.	OLTUL Slatina	13	7	4	2	23—10 18
3.	CHIMIA Turnu Măgurele	13	7	3	3	19— 5 17
4.	COMERȚUL Alexandria	13	7	2	4	15—16 16
5.	PETROLUL Tîrgoviște	13	7	1	5	22—15 15
6.	DACIA Pitești	13	6	2	5	25—16 14
7.	METALUL Mija	13	6	1	6	18—15 13
8.	UNIREA Drăgășani	13	5	2	6	22—22 12
9.	LOTRUL Brezoi	13	5	2	6	15—25 12
10.	SPORTING Roșiori	13	4	3	6	12—29 11
11.	PETROLUL Videle	13	2	6	5	10—15 10
12.	OLTUL Rm. Vîlcea	13	4	2	7	13—21 10
13.	RAPID Piatra Olt	13	2	5	6	13—21 9
14.	MUSCELUL Cîmpulung	13	1	4	8	8—21 6

SERIA A VII-a

1.	**METALUL TR. SEVERIN**	12	8	2	2	31—11 18
2.	ȘTIINȚA Petroșani	12	7	2	3	24—11 16
3.	MINERUL Lupeni	12	5	5	2	23—15 15
4.	F. C. Caracal	12	5	5	2	16—13 15
5.	DUNĂREA Calafat	12	6	2	4	26—17 14
6.	PANDURII Tg. Jiu	12	5	4	3	18—17 14
7.	STEAGUL ROȘU Plenița	12	5	2	5	16—13 12
8.	MINERUL Motru	12	3	5	4	13—16 11
9.	PROGRESUL Corabia	12	4	3	5	18—27 11
10.	METALUL Topleț	12	3	3	6	17—24 9
11.	MEVA Turnu Severin	12	2	4	6	10—14 8
12.	PROGRESUL Strehaia	12	3	2	7	9—22 8
13.	MINERUL Rovinari	12	1	3	8	12—33 5

SERIA A VIII-a

1.	**VAGONUL Arad**	13	7	4	2	16—10 18
2.	METALUL Oțelul Roșu	13	7	3	3	31—24 17
3.	MUREȘUL Deva	13	6	4	3	23—12 16
4.	PROGRESUL Timișoara	13	5	5	3	20—14 15
5.	AURUL Brad	13	5	4	4	16—15 14
6.	MINERUL Moldova Nouă	13	4	5	4	14—13 13
7.	ELECTROMOTOR Timiș.	13	6	1	6	17—19 13
8.	MINERUL Bocșa	13	6	1	6	23—27 13
9.	MINERUL Ghelar	13	6	1	6	19—23 13
10.	U.M. Timișoara	13	5	2	6	16—15 12
11.	C.F.R. Caransebeș	13	4	2	7	21—18 10
12.	GLORIA Arad	13	4	2	7	17—18 10
13.	FURNIRUL Deta	13	4	2	7	11—16 10
14.	VICTORIA Caransebeș	13	3	2	8	12—32 8

SERIA A IX-a

1.	**INDEPENDENȚA Sibiu**	13	9	0	4	30— 9 18
2.	U.P.A. Sibiu	13	8	1	4	26—20 17
3.	METALUL Copșa Mică	13	7	2	4	18—14 16
4.	VICTORIA Călan	13	6	2	5	26—14 14
5.	C.F.R. Simeria	13	6	1	6	25—28 13
6.	CHIMIA Victoria	13	6	1	6	16—19 13
7.	MINAUR Zlatna	13	5	2	6	16—15 12
8.	MINERUL Teliuc	13	4	4	5	15—17 12
9.	C.F.R. Sighișoara	13	4	4	5	16—21 12
10.	VITROMETAN Mediaș	13	5	2	6	21—27 12
11.	UNIREA Alba Iulia	13	5	2	6	10—16 12
12.	TEXTILA Sebeș	13	5	2	6	16—26 12
13.	CONSTRUCTORUL Huned.	13	3	4	6	7—20 10
14.	A.S.A. Sibiu	13	4	1	8	21—25 9

SERIA A X-a

1.	**VICTORIA CAREI**	13	10	1	2	36—10 21
2.	MINERUL Baia Sprie	13	6	5	2	18— 5 17
3.	UNIREA Zalău	13	5	6	2	17— 9 16
4.	MINERUL Cavnic	13	6	3	4	25—12 15
5.	BRADUL Vișeu	13	5	4	4	15—16 14
6.	RECOLTA Salonta	13	6	2	5	19—22 14
7.	TOPITORUL Baia Mare	13	6	1	6	16—20 13
8.	BIHOREANA Marghita	13	5	2	6	17—20 12
9.	VOINȚA Carei	13	5	2	6	12—16 12
10.	C.I.L. Sighetul Marmației	13	5	2	6	13—19 12
11.	SOMEȘUL Satu Mare	13	5	1	7	17—21 11
12.	CONSTRUCTORUL B. M.	13	3	4	6	14—26 10
13.	GLORIA Baia Mare	13	3	2	8	8—18 8
14.	MĂGURA Șimleul Silvaniei	13	3	1	9	9—22 7

SERIA A XI-a

1.	**C.I.L. GHERLA**	13	8	3	2	23— 9 19
2.	CHIMICA Tîrnăveni	13	8	2	3	30—12 18
3.	INDUSTRIA sîrmei C. T.	13	8	1	4	27—14 17
4.	ARIEȘUL Turda	13	7	3	3	21—10 17
5.	VIITORUL Tg. Mureș	13	6	2	5	31—15 14
6.	TEHNOFRIG Cluj	13	5	4	4	15—15 14
7.	METALUL Aiud	13	5	3	5	20—14 13
8.	ARIEȘUL C. Turzii	13	5	3	5	9—11 13
9.	DERMATA Cluj	13	5	2	6	11—11 12
10.	SODA Ocna Mureș	13	4	4	5	10—14 12
11.	UNIREA Dej	13	3	5	5	17—20 11
12.	PROGRESUL Năsăud	13	4	3	6	17—21 11
13.	MINERUL Rodna	13	1	5	7	11—39 7
14.	SOMEȘUL Beclean	13	1	2	10	6—43 4

SERIA A XII-a

1.	**TRACTORUL BRAȘOV**	13	10	3	0	36— 5 23
2.	METROM Brașov	13	9	2	2	32— 7 20
3.	POLITEHNICA Brașov	13	6	5	2	18— 9 17
4.	TORPEDO Zărnești	13	5	5	3	13—11 15
5.	TEXTILA Odorhei	13	5	4	4	16—13 14
6.	OLTUL Sf. Gheorghe	13	5	4	4	18—20 14
7.	CARPAȚI Brașov	13	5	3	5	20—19 13
8.	CARPAȚI Covasna	13	5	3	5	15—16 13
9.	FORESTIERUL Tg. Secuiesc	13	4	4	5	10—20 12
10.	VIITORUL Gheorghieni	13	2	7	4	13—22 11
11.	MINERUL Bălan	13	2	6	5	5—17 10
12.	UNIREA Cristurul Secuiesc	13	3	2	8	13—21 8
13.	A.S. Miercurea Ciuc.	13	2	2	9	12—22 6
14.	COLOROM Codlea	13	2	2	9	8—27 6

„TROFEUL REVISTEI FOTBAL '71"

Ne apropiem de închiderea anchetei noastre tradiționale, de sfîrșit de an, pentru desemnarea laureatului „Trofeului revistei Fotbal", cel mai bun fotbalist român al anului.

În afara cuponului de participare pe care-l cuprinde numărul de azi al revistei, atragem atenția cititorilor care doresc să participe la anchetă că vom mai publica *încă un singur cupon și anume în numărul viitor,* care apare miercuri 15 decembrie. După această dată ancheta, practic, se închide, dar vom continua să primim și să înregistrăm răspunsuri de la cititori *pînă la 20 decembrie* (data poștei, imprimată pe plic). Va urma apoi calcularea punctajelor, care vor duce la un clasament al preferințelor cititorilor revistei Fotbal. În plus, conform regulamentului anchetei, se vor alcătui clasamente separate, *pe baza notelor din 1971, pe baza opiniilor antrenorilor de Divizia A și, în fine, pe baza părerii exprimate de ziariști și alți comentatori de fotbal.* Toate aceste 4 clasamente vor fi reunite în unul general, final, care va desemna laureatul acestei a șasea ediții a trofeului nostru.

Sîntem azi în măsură să anunțăm și premiile ce se vor acorda primilor clasați. Primii trei jucători vor primi *cupe de cristal* oferite de redacția noastră. Primul clasat va primi, în plus, din partea *A.S. Loto-Pronosport un magnetofon Tesla.* Următorii doi, vor fi premiați, tot de revista Fotbal, cu un aparat de radio, *respectiv, un tranzistor.* De asemenea, cititorii care vor indica ordinea exactă a primilor cinci clasați (pe bază de cupoane de participare) vor primi ca premiu *cîte un abonament gratuit pe timp de un an* la revista noastră.

În paginile speciale din numărul nostru festiv de Anul Nou, vom publica rezultatele definitive ale anchetei.

Poșta anchetei

DORU TECUȘAN, Brașov. — *Răspunsurile pe care le primim de la cititori și care cuprind mai mult de cinci nume de fotbaliști, fiind trimise pe foaie de hîrtie și nu pe cupoane de participare, decupate din revista noastră, au un caracter orientativ, ele neputînd intra oficial în cadrul anchetei noastre, dotată — după cum am mai anunțat — cu premii. Tradiționala noastră anchetă se desfășoară și în acest an după regulile ei tradiționale, adică cu obligativitatea cuponului.*

MARIA BONTEA, Ploiești. — *Dacă dv. apreciați că un jucător din Divizia B merită să figureze pe lista celor mai buni fotbaliști români ai anului, nimic (sau, în ori ce caz, nici o clauză de regulament al anchetei) nu vă împiedică să-i scrieți numele pe cuponul dv. Numai că... nu știm ce șanse ați avea să vă numărați printre cîștigători. Pentru că (ne permitem să divulgăm acest „secret") printre cele peste 2000 de buletine primite pînă azi, n-am găsit nici unul cu jucători din divizia secundă.*

DINU ZEGHEAN, Baia Mare. — *La încheierea anchetei nu vom publica doar numele primilor cinci clasați ci vom alcătui o listă a primilor zece jucători ai anului, așa cum va rezulta ea din combinarea clasamentelor. La a doua întrebare, precizăm că „echipa campionatului" n-are nici o legătură cu ancheta. Mai ales că ancheta se întinde pe un an calendaristic, înglobînd de fapt cîte o jumătate din două ediții diferite de campionat.* z

250 DE MECIURI ȘI... 3000 DE OPERAȚII...

Acceleratul de București sosește la Tg. Mureș la o oră atît de matinală, încît uneori pur și simplu nu știi cum să-ți umpli timpul, mai ales într-o zi de lucru, pînă după amiază cînd este programat meciul divizionarei locale, A.S.A. De astă-dată însă — era în ziua jocului cu F.C. Argeș — o idee, aș spune salvatoare, mi-a venit în ajutor. Și, cu pași grăbiți, m-am îndreptat spre clinicile universitare. Acolo unde știam că am să întîlnesc un vechi prieten, cu ani în urmă un foarte apreciat fotbalist, astăzi un și mai apreciat cadru universitar și medic, doctorul TRAIAN GEORGESCU.

Ploieștean de origine, **Traian Georgescu** și-a început cariera sportivă sub culorile unei echipe de tradiție în fotbalul nostru, Prahova. Un timp, în anul 1946, am fost chiar coechipieri. După care, în 1950, absolvind liceul și trecînd cu brio proba valorilor fotbalistice în tabăra juniorilor republicani de la Bistrița, el a luat drumul Clujului, devenind student la Facultatea de medicină și jucător în lotul de bază a Universității. A urmat apoi, la puțină vreme, „botezul focului" în prima divizie a țării. Un debut de-a dreptul senzațional, ca centru înaintaș, împotriva faimosului C.C.A. cu **Voinescu** în poartă, căruia **Traian Georgescu** i-a înscris singur, toate cele trei goluri ale victoriei clujene.

Acesta a fost începutul. An de an după aceea, cartea și mingea de fotbal, studiul și antrenamentele au făcut casă bună, contopindu-se, la un moment dat, cu forța unei pasiuni de neînvins, în vîltoarea a 15 campionate încheiate și a peste 250 de partide oficiale susținute. **Traian Georgescu** a pătruns în fotbalul de performanță ca atacant, pe vremea cînd era student. A absolvit Facultatea de medicină în 1956 și în același an — bizară coincidență — s-a reprofilat ca mijlocaș. A devenit preparator la clinica de chirurgie, apoi asistent universitar și — aproape în pas cu procesul de evoluție profesională — a parcurs cea din urmă etapă pe calea maturizării și a desăvîrșirii personalității sale sportive, ajungînd căpitan de echipă de pe poziția ultimului apărător și a „ultimului mohican", poziție pe care a onorat-o pînă în anul abandonului competițional, 1966.

Atunci, doctorul **Traian Georgescu** și-a luat rămas bun de la fotbal. Cu aceeași emoție, dacă nu mai mare, ca în ziua debutului. Dar cu marea satisfacție de a fi păstrat în suflet imaginea vieții și a minunatei atmosfere de echipă caracteristică „șepcilor roșii". A acelei atmosfere tradiționale — mai estompată, din păcate, astăzi — pe care el o definește ca **„un rezultat firesc al comunității de idei, de preocupări și interese ale jucătorilor, ca un efect nemijlocit al tinereții studențești, al prieteniei și dragostei față de culorile colectivului"**. Atmosferă care — spune în continuare dr. **Georgescu** — **„ar trebui și ar putea să domine viața intimă a fiecărui club dacă n-ar fi la mijloc prețul exagerat, în concepția unora, al rezultatelor. Același preț care subminează nu o dată și spiritul de sportivitate, respectul față de adversar și public"**.

Și doctorul **Traian Georgescu** — la vremea lui un adevărat campion al fair-play-ului — ne vorbește cu admirație și cu plăcerea pe care o oferă amintirea faptelor, a oamenilor, de cei alături de care, sau împotriva cărora, a luptat pe terenul de sport cu convingerea fermă a apărării corecte a șanselor. Ne vorbește de tenacele **Costin** și incomodul **Ciosescu**; de vigurosul **Cromeli** și rafinatul **Petschovschi**; de inimosul **Grăjdeanu** și vicleanul **Ozon**; de omniprezentul **Remus Cîmpeanu** și tehnicianul **Constantin**...

Dr. Traian GEORGESCU

Ne vorbește mai puțin, sau aproape de loc, după aceea, de marile sale realizări profesionale, de mai tîrziu, devenite azi atît de cunoscute celor din jurul său. De faptul că în 1969 și-a dat doctoratul în chirurgie la Cluj; că în acest an, 1971, a trecut cu succes examenul de medic primar și concursul de șef de lucrări la Institutul medico-farmaceutic din Tg Mureș; de cele aproape 3 000 de operații efectuate din 1965 și pînă astăzi; de bogata activitate științifică însumînd peste 100 de lucrări de specialitate; de preocupările, în cadrul unui colectiv de cercetare, a transplantului de pancreas...

În schimb, atunci cînd îl întreabă cineva, doctorul **Traian Georgescu** răspunde, fără ezitare, la întrebarea poate puțin cam tocită, dar atît de actuală zilelor noastre: **„Este, într-adevăr, posibilă o conviețuire fructuoasă, eficace, între activitatea sportivă de performanță și aceea profesională".**

— Da. Categoric, da. Aceasta, bineînțeles, cu un efort mai mare decît cel obișnuit, cu multă voință, pasiune și un regim de viață echilibrat, ordonat și sobru.

Exemplul doctorului **Traian Georgescu**, ca și al multor altora ca el, reprezintă indiscutabil o confirmare și un prețios îndemn.

Mihai IONESCU

PE ORICARE POST DIN ECHIPĂ...

Cred că în mințile noastre, jucătorii — mari sau mici — rămîn adesea printr-un moment cu totul deosebit al vieții lor din dreptunghiul verde. Unii, trebuie să aștepte sfîrșitul acestei vieți spre a se întîlni cu acel moment, alții îl găsesc sau îl creează mult mai devreme. Din a doua categorie face parte DUMITRU ANTONESCU, actualmente *mijlocașul Farului.*

Sensul cuvîntului „ACTUALMENTE" rezidă în însăși existența acelui „moment" pentru cariera lui Antonescu. *Pentru că el poate juca — efectiv — în orice post al echipei, rămînînd unul dintre puținii reprezentanți ai prețiosului grup al „joly-jockerilor" fotbalului nostru. De aceea spunem, actualmente,* Antonescu *poartă tricoul cu nr. 10 la* Farul, *dar nu se știe dacă curînd nu-l vom revedea în linia de fundași. Pentru că... portar l-au văzut spectatorii Aradului, cronicile i-au dat notele și stelele maxime atunci, în meciul cu U.T.A., cînd nimeni nu putea să jure că între buturi nu se află un vechi specialist al postului. În atac, cînd se cere, apare de asemenea, apare de altfel în meci, mereu...*

Jucător la apogeul carierei, 25 de ani, omul de bază al Farului în acești ani, Antonescu *îi reprezintă cu onoare pe sportivii produși de* Constanța: Sever, Oltenică, Manole — *ca să citățm trei dintre fotbaliștii buni rămași credincioși culorilor cluburilor plaiurilor natale — se văd urmați astăzi de un* Tufan, *de un* Pleșa, *de un* Antonescu...

Invitatul de astăzi al rubricii noastre începea fotbalul la Electrica. *Talentat, spuneau antrenorii lui. Talentat dar și ambițios! Cum se întîmplă, mai ales în fotbal, ochii nici unuia dintre tehnicienii de frunte ai Constanței nu s-au oprit de la bun început asupra lui* Antonescu. *Așa că el rămîne, mai departe, în planul doi al fotbalului de performanță. După* Electrica, A.S.A. București — *perioadă pe care* Antonescu *o socotește foarte utilă în desăvîrșirea maturizării sale — apoi iarăși* Electrica. *Revenire la prima și marea dragoste. Abia acum, cînd* Antonescu *era un jucător deplin format, antenele* Farului *îl prind în raza lor de observație. Și „Brebenel" — cum îi spun colegii — primește un tricou de fotbalist de prima divizie.*

A rezistat cu succes șocurilor, atît de distrugătoare pentru alții, cu primul campionat. Seriozitatea și modestia i-au fost aliații cei mai de preț. Și Gil Mărdărescu, *bine înțeles, cel care l-a promovat în unsprezecele de elită al Farului. De atunci, însurătoarea lui* Antonescu *cu Divizia A dăinuiește în bune condițiuni pentru „ambele părți". Colegii îl stimează pentru francheța și firea lui deschisă, pentru dăruirea cu care angajează fiecare meci; el nu trișează, nu se menajează, nu se ascunde, JOACĂ, joacă din primul și pînă în ultimul minut. Unde i se cere, unde este nevoie...*

Îmi aduc aminte că, la cîteva zile după ce făcuse partida aceea faimoasă, ca portar, la Arad, *îi spuneam: „De ce nu rămîi cu tricoul nr. 1? Toată lumea spune că ai fi printre primii portari ai diviziei". M-a privit un moment și, apoi, cu timiditate, reținut, îmi răspundea:*

ANTONESCU

„Astea sînt vorbe. Li s-a părut băieților. Așa a fost situația. Eu mai apărasem la antrenamente, atîta tot. Și-apoi joc unde mi se spune, eu nu am nici pretenții, nici preferințe". Nici pretenții și nici preferințe. Poate că află aceste lucruri și alți jucători mai tineri care condiționează intrarea în teren de tricoul cu numărul cutare sau numărul cutare, de postul x sau postul y.

Antonescu a cam lipsit, și de cîte ori era amintit!, din formația Farului. *Vă spuneam, a reintrat ca mijlocaș după ce luni la rînd nu părăsise linia fundașilor. Credeți că am observat vreo stîngăcie, vreo reținere în jocul lui? Nimic. Îl priveam în nocturna cu* Rapid. *Antonescu era tot mijlocașul lucid și omniprezent al meciurilor de început la* Farul *sau din reprezentativa de tineret. Da, unul dintre puținii titulari veritabili ai compartimentului universal, unul dintre fotbaliștii pe care orice antrenor ar fi fericit să-l aibă în formație fiindcă îi rezolvă orice formulă de echipă — joly-jockerul!...*

Eftimie IONESCU

„IDOLUL MEU S-A NUMIT VOINESCU"

Este înalt și subțire. Părul de culoarea mierii. Un zîmbet aproape sfios i s-a întipărit pe față, și-l poartă întotdeauna, la bine și la rău. În careul său de 16 m, în fața porții pe care o păzește, are eleganță și stil, este mlădios și felin, ca o trestie în bătaia vîntului sau ca un leopard tînăr care se joacă cu o minge. Este colegial, deferent, amabil. Are cultul sentimentelor trainice și pe unde trece leagă prietești pornit din inima lui bună și caracterul său frumos. Pe VASILE SUCIU îl iubesc oamenii, coechipieri, adversari, marele public, pentru că cu toții pot citi ca într-o carte deschisă, omenia, în ochii lui blînzi și în gestul său neprețios.

I-a fost hărăzit, o dată, să fie un mare goal-keeper. A descins în lumea fotbalului pe aripa de aur a marii șanse sportive, cînd într-o finală de Cupă a României a apărat buturile unei echipe de categorie inferioară (Arieșul Turda) contra Rapidului București. Atunci, cu un deceniu în urmă, pe stadionul Republicii, un portar necunoscut, de 19 ani, a forțat poarta gloriei în numai o oră și jumătate, trecîndu-i pragul cu fruntea sus, călăuzit de mirarea și admirația unanimă, de mulțumirile coechipierilor și de recunoștința unui oraș întreg, care își aștepta echipa la gară. Atunci Arieșul s-a întors acasă cu Cupa României în brațe, dar fără eroul meciului, oprit pe loc de conducerea federației pentru o selecție în lotul național B. Certificatul său de calitate purta semnăturile prestigioase ale lui **Ozon, Nae Georgescu** și **Balint**, care îi bombardaseră intens spațiul porții fără nici un sorț de izbîndă.

Așa a început ascensiunea acestui portar, într-o zi de vară a anului 1961, într-un meci considerat pierdut dinainte, într-o echipă căreia spectatorii îi rezervaseră îngăduință și adversarii — cel mult — compătimire.

În deceniul care s-a scurs, biografia sportivă a lui **Suciu** a avut suișuri amețitoare și prăbușiri abisale, a înaintat ca o corabie pe mări mai mult neprietenoase, dar a ajuns întotdeauna la liman, pentru că la timona ei a stat un sportiv pasionat și talentat, un om brav și dîrz. Soarta parcă nu l-a iertat niciodată că a cucerit lumea fotbalului atît de lesne și atît de spectaculos. I-a presărat în cale hățișuri, dar el a revenit miraculos, iarăși, destins, calm și merituos între barele porții. La început a fost sublimul selecționat în lotul U.E.F.A., în anul 1962, desemnat cel mai bun portar al competiției. Transferat imediat la „Steaua", unde steaua lui Voinescu nu apusese încă. 16 selecționări în echipa națională de juniori, 14 în cea de tineret, de două ori în vîrful piramidei, cu nr. 1 pe spate în echipa națională a României. În 1964, disputa la Sofia „meciul vieții sale" (aprecierea îi aparține) împotriva Bulgariei. O partidă care trebuia să decidă încă o finalistă în turneul olimpic de la Tokio. **Suciu** a apărat excepțional, punînd stavilă de nădejde veleităților echipei gazdă. N-a bănuit însă niciodată că momentul acela se poate transforma, dintr-o nouă rampă de lansare, într-o înfundătură tragică. Pentru că numai peste două săptămîni, într-un meci de campionat la Craiova, cu un metru în fața careului pe care îl străjuise atît de bine atacantul advers **Lovin** i-a căzut peste picior, provocîndu-i, neintenționat, o fractură dublă. O ascensiune vertiginoasă se curmase, acolo, pe iarba grasă a terenului, bătută cu pumni neputincioși și udată de lacrimi de durere de un portar care se visa în avionul de Tokio. S-a crezut un timp că revenirea în arenă nu mai este posibilă, dar Suciu a învins ghiontul acela imens, întorcîndu-se la datorie. Peste numai un an, cînd forma sportivă se înfiripase promițător, și-a rupt mîna la un plonjon temerar. Era prea mult. Era un tribut greu și neînțeles pe care l-a plătit iarăși, ca să revină din nou în poarta echipei „Steaua".

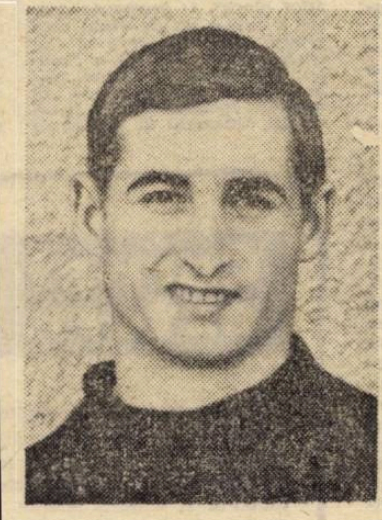

SUCIU

Acum **Suciu** joacă la Jiul Petroșani. Acum, **Suciu** nu mai are exuberanța anilor săi de aur. A strîns înțelepciune și experiență, știe că jocul de fotbal este o joacă frumoasă care poate ascunde elixir, dar și drame. Se înțelege că apără bine, că este conștiincios ca întotdeauna; dar este un portar care privește mai mult înapoi. Prezentul și viitorul și le pregătește cu rezerva și cumpătarea omului matur. Este student la I.E.F.S. și nu exclude posibilitatea să joace într-o bună zi și la echipa Sportul studențesc, în București, unde are casă și familie.

— Suciule, l-am întrebat, ai avut vreun idol în lumea asta vastă a fotbalului, pe care ai traversat-o și tu?

Suciu nu cade pe gînduri, avea răspunsul pregătit pe buze.

— Pe Voinescu. L-am admirat mult și-i datorez enorm. La „Steaua" se ocupa de mine cu dragoste și încredere. Făceam antrenamente seara la ora opt, pe întuneric, cu minge albă, pentru a-mi ascuți reflexele. Alte timpuri, atunci eram o speranță...

Tace, rămînînd o clipă cu sine însuși. La 30 de ani, un portar de fotbal privește întotdeauna mai mult înapoi.

Ion CUPEN

GRIJILE SELECȚIONERILOR ȘI ANTRENORILOR DE „NAȚIONALE"

Apele nu prea s-au limpezit în tabăra celor care au mandatul să se ocupe de selecționarea și pregătirea selecționatelor naționale. Dimpotrivă. Apropierea sfîrșitului anului aduce agitație în rîndul multora dintre ei, așa cum de altfel era și de presupus, avînd în vedere bilanțul anual al unora dintre echipele naționale.

„DOC" A ACCEPTAT

E drept că nu pretutindeni în Europa stau la fel lucrurile. Iată-l pe acest teribil **Tommy Docherty**, care a făcut să curgă multă cerneală în presa britanică și care a acceptat să preia doar provizoriu cîrma echipei Scoției din mîinile lui **Brown**, pentru numai două partide : cu Portugalia și Belgia din preliminariile campionatului Europei.

Unul din cei mai tineri antrenori naționali : TERRY NEILL, jucător-antrenor al reprezentativei Irlandei de Nord, înlocuitorul lui BILLY BINGHAM, angajat de federația greacă. Neill nu și-a început încă din plin activitatea, așa că este liniștit...

Docherty a cîștigat ambele meciuri, salvînd prestigiul mult șifonat al fotbalului scoțian. Dar ciți nervi nu și-a făcut „Doc" ! Ba, la un moment dat, în cursul meciului cu Belgia, a țîșnit de pe banca sa și a trimis cu capul în tribune mingea care ieșea afară din teren, asta pentru a mai trage din timp !...

Dar. **Docherty** a reușit să facă o echipă nouă, bazată pe tineri („Am avut întotdeauna încredere în tineri"), care-i dau speranțe pentru campionatul mondial 1974. „Țelul meu este acest campionat" — a declarat Docherty. Și această declarație scurtă spune că el a acceptat contractul pe patru ani cu federația scoțiană.

CU INIMA STRÎNSĂ

O adevărată dramă a trăit selecționerul belgian R. **Goethals** la **Lisabona**, în meciul **Portugalia—Belgia**, care avea să decidă soarta echipei sale și chiar a sa proprie. Pentru că înainte de C.M. din Mexic și apoi după turneul final, rîndurile celor care l-au criticat și a dușmanilor săi s-au îngroșat. **Goethals** a avut „armele" sale pentru a-i combate : entuziasm debordant, pasiune pentru fotbal, dragoste pentru selecție, luciditate și muncă îndîrjită. Dar, totuși, ratarea calificării însemna un „atu" în mîna celor ce-l dușmăneau sau îl criticau. De aceea, a urmărit meciul de la Lisabona cu inima cît un purice, pentru ca la încheierea jocului cu un rezultat salvator de egalitate (Belgia s-a calificat cu el), **Goethals** să fie sigur că a învins nu numai pe portughezi, ci și pe... belgieni. În orice caz, prin această calificare a reușit să dărîme toate barierele pe care le ridicaseră în fața lui cluburile și adversarii săi. Acum este sigur că va putea dispune de condiții mai bune de lucru.

CEI CARE SE CLATINĂ...

În schimb, au început să devină nesiguri de pozițiile lor responsabilii reprezentativei portugheze, selecționerul **Gomes da Silva** și antrenorul **Jose Pedroto**. Eșecul din preliminariile campionatului european a provocat critici, unele violente, la adresa lor, în mod special pentru sentimentalismul lor în alcătuirea echipei naționale pentru meciul cu **Belgia** : au selecționat mulți jucători din cei care au participat cu succes la turneul final C.M. din Anglia. Nici jucătorii nu sînt scutiți de critici. **Eusebio** și **Torres** sînt primii. Dar în principal mînia celor decepționați se îndreaptă spre cei doi responsabili. Și nu se știe dacă pînă la urmă, federația nu va proceda la o... remaniere a colectivului de tehnicieni. Asta este soarta lor.

ANTRENOR PLEBISCITAT !

Este cazul lui **Louis Maurer**, antrenorul echipei Elveției. După cele două întîlniri cu Anglia, din preliminariile campionatului Europei (2—3 și 1—1) presa de specialitate și în primul rînd cea romandă, considerînd că antrenorul a fost nevoit să lucreze în condiții dificile, s-a adresat cititorilor cerîndu-le să-și spună părerea dacă **L. Maurer** trebuie sau nu să-și continue activitatea cu echipa națională. Zeci de mii de cititori au răspuns afirmativ.

În schimb, comitetul federației a publicat un comunicat în care relevă că există divergențe între antrenor și federație, dar în probleme minore și că vîlva făcută prin presă în această privință este inoportună. În schimb, președintele federației a făcut cîteva declarații din care rezultă că divergențele vizează chestiuni nu tocmai minore și că există chiar unele confliote între antrenor și **Karl Rappan**, șeful comisiei tehnice a federației, de care depinde **L. Maurer**. Ceea ce a făcut pe mulți să presupună că totuși antrenorul federal s-ar putea să-și părăsească postul tocmai în momentul în care opinia publică dorește ca el să continue să se ocupe de echipa națională pînă în 1974 !

...Dar, capitolul acesta — drama antrenorilor federali — nu poate fi încă considerat încheiat. Să mai așteptăm evenimente.

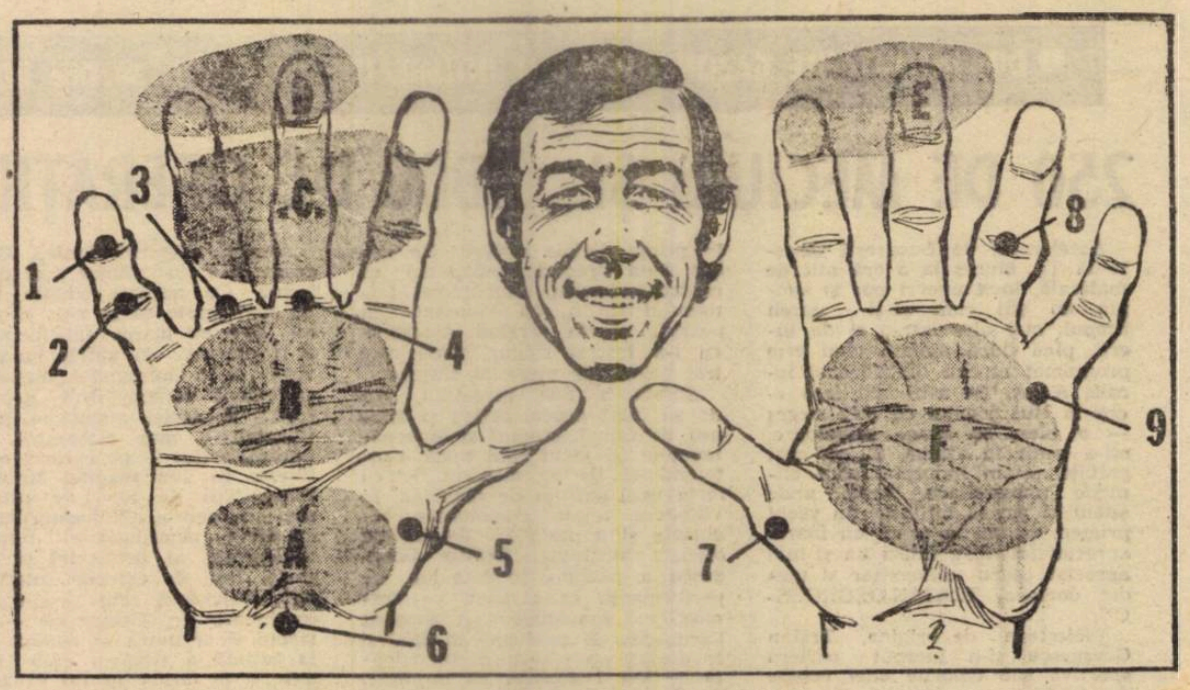

MÎINILE LUI GORDON BANKS

Ziaristul **Hunter Davies** de la „**Sunday Times**", însoțit de desenatorul **Paul Trevillon** au avut ideea de a-i face împreună o „topografie" a mîinilor celui mai bun portar al lumii.

Și **Hunter Davies** începe astfel : „Își ținea, în vestiarele echipei sale, **Stoke City**, mîinile pe masă. S-a scuzat spunînd că nu sînt prea frumoase. Cu toate astea, ele sînt netede, albe, bine îngrijite. Nu sînt mai mari decît în mod obișnuit ; s-ar putea spune — mîinile unui funcționar. Dar privindu-le mai de aproape se vede că fiecare deget este deformat. Trei dintre ele, chiar grav. La mîna stîngă, îi lipsește articulația unui deget !

Suferă deseori de artrită.

Suferințe, plictiseli, a avut încă de pe vremea cînd juca la Leicester : fractura încheieturii mîinii (notată cu nr. 6 în clișeul nostru), ultima fiind luxația degetului mare (nr. 5), vara trecută în Africa, cu prilejul unui șoc cu un adversar, căruia i-a plonjat la picioare. Degetul mic de la mîna dreaptă i-a fost fracturat la încălzire, înaintea unui joc contra lui Newcastle, acum trei ani (nr. 1). Cu toate acestea, **Banks** a jucat întreg meciul Același deget i-a fost din nou fracturat (nr. 2) într-un meci de ligă, obligîndu-l la șase săptămîni de pauză. Inelarul de la dreapta (nr. 3) i-a fost luxat. O altă luxație (nr. 4) a survenit pentru că nu a judecat bine traiectoria unui balon înalt, care i-a dat mîna peste cap. I-a fost luxat și degetul mare de la mîna stîngă (nr. 7), firește, tot după o „întîlnire" cu un atacant advers. Tot la mîna stîngă i-a fost fracturat (nr. 8) inelarul Dar ceea ce este mai... misterios, este lipsa unei articulații (nr. 9 în desenul alăturat) la degetul mic de la mîna stîngă : n-a remarcat această lipsă decît acum trei ani ! Care să fie cauza ? «Probabil urmarea unei coliziuni sau a unei lovituri. În orice caz nu-mi amintesc momentul „dispariției" acestei articulații. Cu toate aceste răni „cucerite" de-a lungul anilor pe gazon, pot să joc perfect mai departe».

Dacă **Banks** nu-și amintește de motivul lipsei articulației, și de alte lovituri pe care le-a mai primit de-a lungul anilor, în schimb știe perfect cele mai spectaculoase devieri ale balonului de la drumul său spre gol. În fruntea acestora vine acea reușită din Mexic : un „cap" al lui **Pele**, care se ducea spre fundul plasei ; **Pele** a văzut gol dar, în ultima clipă, cu mîna sa dreaptă, **Banks** a 'ovit mingea care a trecut pe deasupra barei (partea hașurată notată cu A de la mîna dreaptă arată locul cu care a lovit, atunci, mingea). A doua mare reușită a lui s-a petrecut într-un meci cu Manchester United, la un șut al lui **George Best**. Faptul că a ieșit înaintea lui (Best scăpase singur) i-a permis lui **Banks** să devieze șutul acestuia (B). Își amintește și de lovitura de pedeapsă executată de **Lee**, într-un meci din campionatul Angliei, pe care a deturnat-o tot cu mîna dreaptă (C). În sfîrșit, cu vîrful degetelor (D) a deviat un șut cu capul al lui **Wynn Davies**.

Trebuie remarcat că cele mai multe lovituri ca și cele mai multe reușite din cariera sa, le-a avut cu mîna dreaptă. **Banks** scrie cu dreapta, dar știe să folosească și mîna stîngă : taie pîinea cu stînga, ține furculița în mîna stîngă. Dintre reușitele sale cu mîna stîngă, să notăm „capul" lui **Martin Peters**, într-un meci disputat anul trecut cu Tottenham Hotspur, deviat cu vîrful degetelor (E). În sfîrșit, stoparea unei ghiulele expediată de **Bobby Charlton**, pe terenul lui Stoke, în 1969 (F)

De altfel, el nu ținea să fie neapărat portar : «Știți că atunci cînd ești copil, joci toate posturile ; fiecare pe rînd trece și în poartă. Eu mă descurcam destul de bine în acest dreptunghi, îmi plăcea, am continuat». Îl înțelege foarte bine pe fiul său, **Robert**, care, la 12 ani, după ce a debutat ca portar, a devenit extremă stîngă ; «Un atacant este mai aplaudat. O reușită a unui portar nu va fi niciodată tot atît de aplaudată ca un gol frumos».

A fi ultimul meterez al unei apărări, cel ale cărui greșeli nu mai pot fi salvate de nimeni, pune — indiscutabil — probleme psihologice. **Banks**, care are 32 de ani, le resimte mereu mai ales după acești ultimi ani în care a fost în fruntea goalkeeper-ilor lumii : «**La antrenamente, în jocuri de 5 la 5, nu joc niciodată portar. Sînt suprasaturat de acest post**».

FOTBALUL DE ASTĂZI VĂZUT DE UN MARE JUCĂTOR DE IERI

Nandor Hidegkuti *a fost unul dintre cei mai mari jucători pe care i-a dat fotbalul maghiar. La 49 ani, Hidegkuti, deși antrenor, continuă să mai joace dar, bineînțeles, în meciuri rezervate „fostelor glorii". O asemenea ocazie a avut-o nu de mult, cînd selecționata maghiară a întîlnit pe cea similară a Franței. Cu ocazia prezenței sale la Paris a fost rugat să comenteze fotbalul de ieri și cel de azi, fotbaliștii de azi și cei din generația lui. Iată cîteva spicuiri din această interesantă analiză :*

— Ca jucător ați fost, ca antrenor sînteți un adept al jocului eminamente ofensiv și un adversar declarat al tacticilor superdefensive. Cum se face că, pe vremea cînd ați funcționat ca antrenor în Italia, la Fiorentina și Mantova, jucătorii evoluau după o concepție strict defensivă. Nu vă contraziceți ?

— Într-adevăr, dar acolo am trăit o tristă experiență. La început am vrut să-i fac pe elevii mei să joace după concepțiile mele, repet pur ofensive, dar dacă echipa juca bine și pierdea eram cu toții discreditați și criticați de toată lumea ; în schimb, oricît de rău am fi jucat, dacă cîștigam, toată lumea spunea că am jucat bine deși știam că nu era adevărat. Așadar, rezultatul era cel care prima, calitatea jocului trecînd pe ultimul plan. Fiind nevoit să lucrez împotriva concepțiilor mele despre fotbal, am fost nevoit să renunț și să mă întorc în țară.

— La echipa pe care o antrenați în prezent Spartacus *(n.n. divizia secundă)* ați reușit să vă impuneți concepțiile dv. ?

— Deoarece am schimbat echipa aproape total nu pot afirma deocamdată că am realizat ceea ce doream. Poate și datorită lipsei de valoare a efectivului de care dispun.

— În ce sens evoluează fotbalul ? Nu credeți că anul 1934 a constituit apogeul după care a urmat declinul care poate mai continuă și azi ?

— Într-adevăr așa este. Echipe ca Brazilia, Uruguay, Iugoslavia, R. F. a Germaniei *jucau un fotbal de artă. Următoarele trei campionate mondiale au fost din ce în ce mai puțin valoroase din cauza apariției betonului care a însemnat un regres. Cred că după succesul* Braziliei din Mexic *se va reveni progresiv la un fotbal din ce în ce mai ofensiv, acecsta fiind, oricum, o necesitate.*

— Nimic nu dovedește pînă acum că s-au tras învățăminte în acest sens. Dimpotrivă, sistemele de joc defensiv ocupă un loc tot mai important și în fotbalul brazilian, unde se marchează tot mai puține goluri.

— Într-adevăr așa se petrec lucrurile deși este greu de înțeles. Totuși în unele țări, ca de exemplu în R. F. a Germaniei, *a început să se joace din ce în ce mai ofensiv.*

— Credeți că fotbalul este un sport de viitor ?

— În mod cert, da. Fotbalul se joacă peste tot. El are o arie de dezvoltare din ce în mai mare și mai densă.

Carnet extern

TREPTELE PROFESORATULUI

Problemele instruirii copiilor și juniorilor devin tot mai complexe și mai acute. În toate țările, interesate de asigurarea unui larg și cît mai de timpuriu și eficient instruit rezervor de talente, organizarea activității echipelor de copii și juniori este tratată (pe bună dreptate) la același plan cu aceea a echipelor de performanță. Înțelegem deci și aplaudăm cu atît mai mult și preocuparea federației noastre, lansată de o bună bucată de vreme într-o largă campanie de susținere a vieții echipelor mici, la propriu și la figurat.

Ni se pare însă, tocmai de aceea, util să remarcăm o suită de acțiuni ale unor federații din alte țări, în această direcție. Una dintre ele apare ca foarte importantă, mai cu seamă că ea se semnalează cam în același timp din mai multe țări. Este vorba de asigurarea celor mai potriviți profesori pentru micuții sau foarte tinerii jucători. Federațiile din Anglia, Iugoslavia și Italia — spre exemplu — au decis ca „gradațiile" de antrenori să nu fie acordate decît în funcție de stagiul efectuat de antrenori la echipele de copii și pitici. În Iugoslavia, ca și în Italia, de altfel, comisiile tehnice ale respectivelor foruri de specialitate opinează pentru obligativitatea absolvenților cursurilor de antrenori de a lucra pentru cel puțin doi ani, la echipele de pitici și juniori. Ce se realizează prin aceasta ? Președintele comisiei tehnice a federației italiene, Franco Carraro, o exprimă foarte bine : „Vom avea la aceste echipe cei mai buni executanți, în general jucători care abia au abandonat activitatea de competiție. Iar pe de altă parte, asigurăm din plecare noilor antrenori posibilitatea de a lucra într-adevăr cu un material care cere multă muncă, atenție, mult spirit de sacrificiu." Citatele federații au anunțat că nu vor admite excepții de la regulă, indiferent despre cine va fi vorba.

Găsim că această utilă fixare a treptelor profesoratului în fotbal merită să fie studiată și de forurile noastre. Mai cu seamă că în atîtea cazuri ne-am lovit de trista situație că, la echipele de pitici și juniori, s-au găsit oameni fără calificare sau fără entuziasm și tragere de inimă. Alocînd acestui prețios sector al activității fotbalistice tocmai eșalonul celor mai tineri dintre profesori, aflați chiar la debutul activității lor pedagogice, se realizează un efectiv serviciu ambelor părți.

— ef. i. —

extern MAGAZIN extern

IMBATABILUL BORDON!

Pus, prin forța împrejurărilor, în locul titularului, VIERI; venit după un derbi în care a determinat victoria lui Milan, tînărul portar al lui INTERNAZIONALE s-a întrecut pe sine în meciul-retur din „CUPA CAMPIONILOR", al echipei sale cu BORUSSIA MÖNCHEN-GLADBACH. Fotografia ne prezintă una dintre excelentele sale intervenții în fața celebrului NETZER.

UN VIITOR ADVERSAR?

Jucătorul cu excelentă detentă, purtînd tricoul numărul 7, pe care-l vedeți trimițînd balonul cu capul peste apărarea adversă este internaționalul englez MIKE SUMMERBEE. Cu această spectaculoasă lovitură, el înscrie golul ANGLIEI în partida din preliminariile C. E. cu Elveția (1—1, pe Wembley).

N-ar fi exclus ca pe SUMMERBEE să-l vedem în primăvară, la BUCUREȘTI, cu naționala engleză. Depinde de... sorții de la 12 ianuarie.

A VENIT IARNA

...Mai cu seamă pentru fotbaliștii elvețieni care joacă de trei etape pe un gros covor de nea. Dovezi? Și imaginea noastră, prezentîndu-vă o fază din partida ST. GALL-BALE.

● *Noul antrenor al echipei* Rapid Viena *este fostul ei jucător, internațional de renume,* Robert Körner.

● *Federația de fotbal engleză a cerut tuturor cluburilor proprietare de stadioane să afișeze în vestiare extrase din regulamentul de joc, îndatoririle jucătorilor, modul cum și cînd se sancționează* **anumite abateri de la disciplină, de la regulament, etc. Această experiență s-a făcut la recomandarea F.I.F.A., care intenționează să o aplice și în alte țări.**

● *Zilele trecute a avut loc la* Roma *o ședință a comisiei de studii de pe lîngă* U.E.F.A. *sub conducerea lui* Artemio Franchi. *După ample dezbateri s-a ajuns la concluzia că* U.E.F.A. *este invers proporțional reprezentată în cadrul forului suprem — F.I.F.A. — și a subcomisiilor sale deși contribuția sa financiară este de două treimi față de total. În luna iunie a anului viitor va avea loc la* Viena *congresul* U.E.F.A. *cu care ocazie vor fi adoptate o serie de măsuri privitoare la o mai puternică reprezentare în cadrul F.I.F.A. a celor 33 federații membre ale forului european.*

● *Fostul internațional italian de origine argentiniană,* Miguel Montuori, *s-a stabilit definitiv la* Santiago de Chile *fiind numit director tehnic al cunoscutului club* Universidad Catolica. *Tot mai insistente și mai competente voci afirmă că, în curînd, el va prelua conducerea tehnică a echipei reprezentative chiliene care va începe peste puțin timp pregătirile pentru preliminariile campionatului mondial.*

● *Într-un interviu radio-televizat,* Derek Dougan, *golgeter al echipei* Wolverhampton Wanderers *și președinte al asociației fotbaliștilor profesioniști din* Marea Britanie *a făcut o afirmație care a uimit multă lume. După părerea sa, la ora actuală majoritatea arbitrilor nu au pregătirea fizică corespunzătoare pentru a putea conduce în mod cel puțin satisfăcător.*

● *După* Heinz Schilcher, *achiziționat de* Ajax Amsterdam, *un alt jucător austriac va activa în viitor în țara lalelelor. Este vorba de internaționalul* Sepp Stering *transferat la* Feyenoord Rotterdam.

NESCHIMBAT!

Ați putea crede că jucătorul cu perfectă siluetă din stînga imaginii noastre este RAYMOND KOPA, faimosul fost internațional francez, care apare încă din cînd în cînd și cu mult succes în meciuri amicale ale clubului marei lui iubiri, REIMS ?

PALMARES EUSEBIO

Într-un cuprinzător reportaj, datorat lui **J. Ph. Rethacker,** revista „FRANCE FOOTBALL" îl prezintă pe **Eusebio.** Printre altele, este inserat și un palmares personal al celebrului atacant de la **Benfica.** Îl reproducem și noi: **de opt ori campion al Portugaliei; de șapte ori învingător în finala „Cupei Portugaliei"** (ambele performanțe reușite sub tricoul lui **Benfica,** se înțelege); de trei ori declarat cel mai bun fotbalist al anului în **Portugalia** (1964; 1966 și 1968); de șase ori golgeter al campionatului portughez; cîștigător al **„Cupei campionilor europeni"** (1962); de două ori finalist, tot cu **Benfica,** în aceeași competiție; cel mai bun jucător al **Europei** în 1965; golgeterul **Europei** în anul 1965 (42 goluri înscrise); golgeterul C.M. 1966 (9 goluri); 51 jocuri în echipa națională a Portugaliei; 2 selecții în reprezentativele F.I.F.A. E ceva, nu?

CALVARUL LUI BRITO

A făcut înconjurul lumii vestea că **Brito,** fostul fundaș central al echipei **Braziliei** la C.M. din **Mexic,** a fost suspendat pe un an. Recent, o știre din Rio... efectuează o mică modificare a sentinței. Ea este de 13 luni pentru că, în plus, jucătorul lui **Botafogo** a mai primit trei etape de rămînere pe tușă pentru injurii proferate la adresa arbitrului, tot cu prilejul scenei în care l-a lovit pe conducătorul jocului. Ședința comisiei de disciplină a federației braziliene a durat șase ore. Decizia a fost dată cu 4 voturi pentru și unul contra.

Acum, întreaga Brazilie discută cazul internaționalului de la **Botafogo.** Mai cu seamă că la anul are loc **„Mica cupă mondială"** și se și amintesc dezavantajele absenței lui. Singurul care poate interveni într-un fel, conform regulamentelor sportive în vigoare, este președintele republicii, **Garastazu Medici.** Acesta a lăsat să se înțeleagă, într-un recent interviu, că sancțiunea este exagerată. Secvențele televizate ale scenei cu pricina, reluate de sute de ori, nu de zeci de ori pe micul ecran, demonstrează că pumnul lui **Brito** nu l-a ajuns pe arbitru, fapt confirmat și de adversari, jucătorii lui **Vasco.** Arbitrul, mai mult eschivează, spun martorii apropiați ai scenei, o lovitură. Se crede că — pînă la urmă — pedeapsa va fi redusă la jumătate, adică la șase luni, astfel ca **Brito** să poată fi prezent în sezonul de vară în reprezentativa Braziliei...

DIN LUMEA ANTRENORILOR

● Cu două săptămîni în urmă, antrenorul lui **Atletico Madrid, Marcel Domingo,** a fost înlocuit cu austriacul **Max Merkel.** Venit la o partidă a fostei sale echipe, cu **Cordoba, Domingo** a fost recunoscut în tribună de suporterii lui **Atletico;** în cîteva momente, întregul stadion îl... aplauda cu căldură. Probabil că pe banca rezervelor înlocuitorul său nu se simțea prea bine...

● Cu acest sezon, federația engleză a luat hotărîrea de a acorda un premiu, lunar, antrenorului cu cele mai valoroase rezultate; pentru octombrie, premiul a revenit lui **Ron Greenwood** (West Ham) care a realizat cu echipa lui o serie de 16 rezultate fără înfrîngere.

AL 57-LEA ȘI ULTIMUL...

La terminarea meciului din „Cupa U.E.F.A., de la **Eindhoven,** dintre **P.S.V.** și **Lierse,** publicul n-a aplaudat echipele. În picioare, cei peste 25 000 de spectatori ai elegantului stadion **„Philipps",** au acordat ovațiile și laudele lor, arbitrului meciului, cunoscutul purtător al ecusonului **F.I.F.A., Zsolt** (Ungaria). El conducea ultimul meci internațional al carierei sale. Era jocul nr. 57 arbitrat de **Zsolt,** socotit printre cei mai buni arbitri din lume, apreciat pe multe stadioane și nu numai pe cele ale continentului nostru. După toate probabilitățile, valorosul fost arbitru, care a atins limita de vîrstă stabilită de F.I.F.A., va deveni instructor pentru problemele de arbitraj, rol în care mai este utilizat acum **Diego De Lco** (Mexic).

NOUĂ GOLURI ÎNTR-UN MECI!

TED MC. DOUGALL este una din marile revelații ale fotbalului englez în acest sezon. El joacă atacant la clubul BOURGNEMOUTH, lider al campionatului ligii a treia și, întîlnind de curînd în cadrul „CUPEI ANGLIEI" pe F. C. MARGATE, a înscris nu mai puțin de NOUĂ din cele unsprezece goluri ale echipei sale. De altfel MC. DOUGALL este recunoscut pentru eficacitatea sa, înscriind în primele 20 etape de campionat nu mai puțin de 28 goluri! De asemenea, în cele 122 de meciuri oficiale jucate pînă acum în cadrul clubului BOURGNEMOUTH el a înscris exact 100 goluri!

Marea eficacitate de care dă dovadă Mc. Dougall a atras atenția marilor cluburi insulare care i-au și făcut oferte dintre cele mai tentante.

● UMOR ● UMOR ●

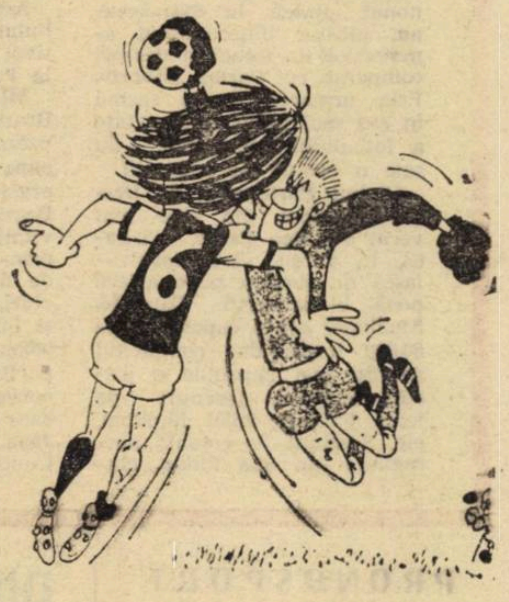

PORTARUL: **„Ce ți-e și cu pletoșii ăștia!..."**

(Din **„Kicker"**)

FOTBAL

REDACȚIA ȘI ADMINISTRAȚIA
str. V. Conta nr. 16, etajul V, București, sectorul I, telefoane: 11.10.05 (centrală), 12.95.96

Prezentarea artistică: **Liviu BOBOCEA**

Prezentarea grafică: **Alexandru MUSCA**

CORESPONDENȚE SPECIALE PENTRU REVISTA „FOTBAL"

SUCCESUL ECHIPEI ROMÂNIEI N-A SURPRINS PE NIMENI

PERSONALITĂȚI ALE FOTBALULUI EUROPEAN DESPRE PERFORMANȚA JUCĂTORILOR ROMÂNI ÎN „CAMPIONATUL EUROPEI"

Efectuînd un sondaj larg, printre personalități ale fotbalului continental, asupra sentințelor din cele opt grupe ale **„Campionatului Europei"**, am constatat că marea majoritate a celor interevievați socotesc că această primă parte a întrecerii nu s-a soldat cu surprize. În general, doar victoria **Belgiei**, în grupa a V-a, este considerată ca un rezultat neașteptat, cei mai mulți dintre interlocutorii mei considerînd că echipa **Portugaliei** avea prima șansă, înainte de startul optimilor.

Firește că n-am uitat să solicit opinii asupra victoriei echipei **României**, în grupa primă. Iată cîteva dintre răspunsurile primite.

„Echipa **României** deține o tehnicitate cum nu au multe selecționate în **Europa** în momentul de față. În meciul de la **București**, cu **Cehoslovacia**, pe care l-am urmărit, ea a realizat o suită de faze care m-au încîntat. Reușita ei este perfect reală și meritată. **(GUSTAV WIEDERKEHR — președintele U.E.F.A.)**.

„În prima grupă, cînd am văzut că selecționata română are nevoie de patru puncte din meciurile pe teren propriu am fost convins că ea se va califica. Mă bucur mai ales pentru prietenul meu **Radu Nunweiller**, pe care îl felicit și pe această cale". **(KUHN — internațional elvețian)**.

„Este și o victorie personală, dacă vreți, victoria **României**. De cînd spun eu, încă de cînd jucam în seriile campionatului lumii cu această echipă, că ea va ajunge departe! Și a ajuns. Multe felicitări și mult succes lui Angelo Nicuescu!" **(Erwin BALLABIO, fost selecționer al echipei Elveției)**.

„România aliniază în momentul de față una dintre cele mai complete formații din fotbalul continental. Mă bucur de succesul ei... dar n-aș dori să ne fie adversară în sferturi. Este imposibil să ne acomodăm cu jocul ei". **(Franz BEKENBAUER — căpitanul reprezentativei R. F. a Germaniei)**.

„Splendidă lupta din prima serie! Avansul luat de cehoslovaci a fost remontat cu siguranță de selecționata română, care a cîștigat considerabil în regularitate. L-am văzut pe **Dobrin**, marea mea preferință, în cîteva secvențe, la televiziune și mi-a plăcut și acum. Da, acesta este un jucător care știe toate tainele fotbalului..." **(Helmuth SCHÖN — selecționerul reprezentativei R. F. a Germaniei)**.

„Sînt la curent cu progresul echipei României, pentru că urmăresc de multă vreme procesul de formare, al noii garnituri. Am văzut-o de cinci ori, pe viu, de trei ori în partidele de la **Guadalajara**, de două ori în întîlnirile cu noi. A crescut în mod sensibil și se bucură de avantajul omogenității. Cred că este formația care, din 1969 și pînă în acest sfîrșit de sezon, a suferit cele mai puține fluctuații. În asta găsesc ca principal autor pe antrenorul **Angelo Niculescu**, tehnician care se bucură de acum de o excelentă presă pe continentul nostru". **(Georges BOULOGNE — selecționerul echipei Franței)**.

Acestea sînt cîteva dintre părerile autorizate ale unor personalități din fotbalul european. Mă grăbesc să le împărtășesc cititorilor revistei „FOTBAL". În numărul viitor, un „barometru" al situației celor opt selecționate ajunse în sferturile de finală.

MARIO WIDMER

Zürich — 8 decembrie

ECHIPA STEAUA AȘTEPTATĂ ÎN BRAZILIA

Cînd ziarele din **Sao Paulo** au anunțat că echipa **Steaua** a fost invitată împreună cu echipa iugoslavă **Zeleznicear** să participe la inaugurarea stadionului clubului **Portuguesa de Desportos**, pentru cititorul brazilian nu a însemnat un nume necunoscut. Puține zile înainte, aceleași organe de presă anunțau că **Steaua** a învins pe **C. F. Barcelona** și rezultatul a avut un ecou adînc, confirmînd progresele fotbalului românesc. În plus, prezentînd echipa **Steaua**, de mai multe ori campioană și cîștigătoare a Cupei, s-a menționat numele lui **Sătmăreanu**, jucător binecunoscut amatorilor de fotbal și deseori comparat cu **Carlos Alberto**. Prin urmare, **Steaua** sosind în cea mai importantă cetate a fotbalului brazilian, nu este o echipă necunoscută.

Clubul **Portuguesa de Desportos**, unul din cele mai vechi din **Sao Paulo**, a izbutit, în sfîrșit, să-și construiască un stadion pe o arteră nouă, în cartierul **Canindé**. Stadionul are o capacitate de 60.000 locuri dar complexul sportiv mai cuprinde o piscină olimpică, terenuri de tenis, baschet, volei, handbal, etc. Susținut de colonia portugheză din **Sao Paulo**, clubul a format jucători de mare valoare: **Djalma Santos, Zé Maria, Ditao, Ivair**, toți selecționați ca și actualii jucători de lot ca **Marinho** (fundaș central), **Xaxa, Ratinho, Piau, Cabinho, Lorico**, etc., continuă să fie în actualitate. Nu s-a clasificat în turneul final al campionatului dar și așa, cu jocul său rapid și spectaculos, este apreciat de spectatori.

Portuguesa are mare faimă internațională. Anul trecut a învins toate echipele europene pe care le-a întîlnit, între ele **Dinamo** și **Rapid**.

Actualul antrenor al clubului este **Minelli** care a activat pînă acum două luni la **Palermo**.

MINICUPA MONDIALĂ. Brazilienii au dificultăți cu prezența **Angliei** la **„Minicupa mondială"** care va fi organizată anul viitor, în **Brazilia**. Britanicii, deși invitați insistent să participe, primind o ofertă de 100.000 de dolari pentru patru meciuri, plus speze de deplasare și întreținere pentru 25 persoane, au răspuns că nu pot participa, jucătorii avînd concediu la data turneului, care este organizat în iulie. **Joao Havelange**, președintele Confederației braziliene, a vizitat personal pe conducătorii fotbalului englez dar pînă acum nu a reușit să-i convingă. În schimb, selecționatele **R. F. a Germaniei** și **Italiei** vor fi prezente, ceea ce constituie o bună reprezentare a fotbalului european. De asemenea, se dă ca sigură prezența selecționatelor **Ungariei, Iugoslaviei** și **Spaniei**, alături de **Uruguay** și **Argentina** din **America de Sud**.

CALCÎIUL LUI PELE. Faimosul **Pele** continuă să fie în actualitate cu fazele senzaționale pe care le creează. Se juca meciul **Santos — America** din **Rio**, pentru campionat, și tabela arăta 1—1. Mai erau trei minute de joc. Oare **Santos** va pierde un punct? Deodată, **Edu** intercepteză balonul pe aripa stîngă, făcînd o centrare pe jos la înălțimea liniei de 16 metri. **Pele** s-a repezit la balon și, împreună cu el, cei doi fundași ai **Americii**. Fără să piardă timp, **Pele** a atins mingea cu călcîiul trimițînd-o la **Nené** care n-a avut altceva de făcut decît să împingă mingea în poartă. Și **Santos** a învins cu 2—1.

Pele este încă inegalabil.

PEDRO VILLA

Sao Paulo, decembrie 1971.

PRELIMINARIILE CAMPIONATULUI EUROPEI

S-AU ÎNCHEIAT

Duminică, o dată cu jocurile de la Izmir (A) și Varșovia (tineret) dintre selecționatele Turciei și Poloniei s-a tras cortina peste preliminariile campionatului Europei. Cele 95 de partide din 96 (Irlanda de Nord—Spania a fost amînat și nu-i reprogramat) sau 8550 de minute de joc de multe ori pasionant și dramatic între reprezentativele A și cele 48 de meciuri (sau 4320 de minute) dintre selecționatele de tineret, repartizate în opt grupe, au desemnat sfert-finalistele competiției după cum urmează:

	ECHIPE A	TINERET
Grupa 1	**România**	**Cehoslovacia**
Grupa 2	**Ungaria**	**Bulgaria**
Grupa 3	**Anglia**	**Grecia**
Grupa 4	**U.R.S.S.**	**U.R.S.S.**
Grupa 5	**Belgia**	**Danemarca**
Grupa 6	**Italia**	**Suedia**
Grupa 7	**Iugoslavia**	**Olanda**
Grupa 8	**R. F. a Germaniei**	**R. F. a Germaniei**

După cum se vede, numai două țări s-au calificat cu ambele echipe naționale: **U.R.S.S.** și **R. F. a Germaniei**, performanță care merită să fie subliniată. De asemenea, este de remarcat că reprezentativa sovietică se califică pentru a patra oară consecutiv în sferturile de finală ale întrecerii europene (în prima ediție a și cucerit trofeul, în a doua a ocupat locul 2, iar în a treia locul 4). În schimb, reprezentativa antrenată de **H. Schön** joacă pentru prima dată în sferturi, ca și **Belgia, Ungaria** și **Iugoslavia** au mai fost prezente de cîte două ori (prima în 1964 și 1968, a doua în 1960 și 1968). Au mai jucat în sferturi: **România** în 1960, **Anglia** în 1968 și **Italia** în 1968. În fine, trebuie reținut și amănuntul că ediția actuală întrunește o participare selectă: **campioana Europei și vicecampioana mondială**, Italia, **fosta campioană mondială**, Anglia, **vicecampioana europeană**, **Iugoslavia**, care — împreună cu **U.R.S.S** — au disputat în 1968 la Roma turneul final al campionatului, a **treia clasată la C.M. 1970**, R.F.G., **deținătoarea titlului olimpic**, Ungaria, și **două din revelațiile anului fotbalistic**, România și Belgia.

Preliminariile s-au încheiat exact cum au debutat: cu o surpriză. La 7 octombrie 1970: Cehoslovacia—Finlanda 1—1 la Praga (!), la 5 decembrie 1971: Turcia—Polonia 1—0 la Izmir. Ultimul rezultat constituie totuși o surpriză pentru că selecționata poloneză conta drept una din favoritele grupei și, în orice caz, reprezintă o valoare bine conturată, pe cîtă vreme echipa Turciei se afla după un sezon foarte slab: 0—4 cu Elveția (amical), 1—5 cu Polonia și 0—3 cu Albania, în campionatul Europei, ceea ce a determinat demisia antrenorului federal **Cihat Arman**. În locul lui a fost solicitat antrenorul român **Nicolae Petrescu**, care pregătise cu succes selecționata de tineret, participantă la campionatul Europei și la Jocurile Mediteraniene. Iar duminică a cunoscut și primul succes cu echipa A, asupra unui adversar puternic.

Cu o zi înainte, la Sofia, echipa Franței nu numai că n-a reușit scorul care să-i asigure calificarea în dauna Ungariei, dar nici măcar victoria asupra Bulgariei. Gazdele, superioare ca pregătire fizică și ca forță de atac, și-au impus punctul de vedere în repriza a doua, cînd și-au asigurat victoria, la același scor cu care Franța cîștigase la Nantes (2—1). Viitorii noștri adversari, fotbaliștii francezi, au arătat o bună tehnică individuală și multă finețe în construirea acțiunilor, mai ales la mijlocul terenului, unde Mezy, Lech și Michel au fost laborioși, dar atacul s-a dovedit lipsit de pătrundere și eficacitate.

CAMPIONATELE NAȚIONALE DIN EUROPA

În majoritatea țărilor care fac o pauză mai lungă între turul și returul campionatelor naționale, întrecerea s-a sfîrșit — pentru prima sa jumătate — sau este pe terminate. În celelalte, care nu fac nici un fel de pauză (cazul **Angliei, Olandei**) sau care efectuează una foarte scurtă (**Franța, Belgia** etc.) competițiile se apropie și ele de prima lor jumătate. Iată, mai jos, situația „la zi" în cîteva dintre campionatele naționale:

● **R. D. GERMANĂ. F. C. Carl Zeiss Jena în frunte.** După etapa a 9-a, lider este **F. C. Carl Zeiss Jena** (13 puncte la activ) care n-a suferit decît o înfrîngere pînă acum; cu două eșecuri în activitatea sa, **F. C. Magdeburg** o talonează pe echipa din **Jena**. De notat că, în ultima etapă, fruntașele au înregistrat următoarele rezultate: **F. C. Magdeburg** a dispus în deplasare de **Union Berlin** cu 2—0, iar **Carl Zeiss Jena** a învins, pe teren propriu, pe **Chemie Halle**, cu 3—2, după o partidă aprig disputată, cum o arată de altfel și scorul.

● **IUGOSLAVIA. Duel Zeleznicear — Steaua roșie.** Profitînd de perioada foarte proastă pe care o străbate una dintre aspirantele la primul loc, **Partizan, Zeleznicear** și **Steaua roșie** sprintează în fruntea clasamentului. Duelul lor este foarte interesant și echilibrat. Le desparte doar un punct, **Zeleznicear** având 22 iar **Steaua roșie** 21. Duminică, **Zeleznicear** a cucerit două puncte foarte prețioase în deplasare (3—2 cu **Banja Luka**) iar **Steaua roșie** — învinsă de **Hajduk**, la **Split** — a cedat locul prim pe care îl deținuse pînă în această etapă, a XVI-a.

● **OLANDA. Mașina de puncte — Ajax.** Echipa antrenată de **Ștefan Covaci** continuă să funcționeze ca un ireproșabil mecanism adunător de puncte. **Ajax** este una dintre puținele echipe europene care nu a pierdut încă în campionat, după 16 etape, 29 puncte totalizate de formația din **Amsterdam** (duminică învingătoare cu 5—0 în fața lui **F. C. Den Bosch**) și 27 puncte la activul lui **Feyenoord**, marea sa rivală, care caută acum să nu piardă contactul cu lidera. În ultima etapă, **Feyenoord** a obținut o muncită victorie (1—0) în fața rivalei de oraș, **Excelsior Rotterdam**.

● **SPANIA. Valencia confirmă.** Menținîndu-se în poziția a doua — la numai două puncte de **Real — Valencia** confirmă performanța din sezonul trecut cînd, cum se știe, a cîștigat campionatul. De remarcat comportarea constantă a **Realului** care — în noua sa formație — obține performanță după performanță. Și elevii lui **Munoz** sînt neînvinși după 12 etape.

● **BELGIA. Tot vechile rivale...** Protagoniștele trecutului campionat, **Standard Liege** și **F. C. Bruges** sînt și acum pe primul plan al întrecerii. Numai că **F. C. Bruges** a luat un mic avans, un punct, față de învingătoarea sa din trecutul campionat. Lider actual, echipa din **Bruges** (a nu fi confundată cu **C.S. Bruges**, cealaltă echipă a orașului, promovată anul acesta în prima divizie), a totalizat în 12 etape 20 de puncte, prin 8 victorii și 4 rezultate de egalitate.

PRONOSPORT

Pronosticurile noastre la concursul **nr. 50, din 12 decembrie 1971:**

1. S.C. Bacău — U.T. Arad	1x
2. F.C. Argeș — Dinamo	1
3. CFR Cluj — Steagul roșu	1x
4. „U" Craiova — Farul	1
5. Poli. — A.S.A. Tg. Mureș	1
6. Petrolul — Jiul	1
7. Steaua — Crișul	1
8. Bologna — Milan	1x2
9. Inter — Cagliari	1
10. Mantova — Sampdoria	1x
11. Napoli — Roma	1x
12. Torino — Catanzaro	1
13. Varese — Juventus	2

DIN FOTBALUL INTERNAȚIONAL

A FOST FURATĂ CUPA BELGIEI"! Trofeul a dispărut de la sediul federației din **Bruxelles** de două zile și acum, poliția belgiană efectuează intense cercetări.

CONTROL ANTIDOPING. Comisia de specialitate din cadrul **U.E.F.A.** a stabilit, într-o recentă ședință, că începînd cu meciurile din sferturile de finală, se introduce controlul antidoping și la partidele din **„Cupa U.E.F.A."**. Controlul va fi efectuat prin tragere la sorți, cîte trei jucători din fiecare echipă fiind supuși acestui control.

FACCHETTI L-A AJUNS PE CERVATO. Marcînd un gol în partida cu **Bologna**, din ultima, etapă, Facchetti a ajuns la al 50-lea gol înscris în campionat de către un fundaș. El egalează recordul deținut de fostul internațional Cervato (Fiorentina), tot apărător ca și căpitanul echipei reprezentative. Cum se vede, Facchetti este pus pe recorduri, nu glumă...

Redacția și administrația: str. Vasile Conta nr. 16, București. Tiparul: I. P. Informația, str. Brezoianu, nr. 23—25, București.

PROLETARI DIN TOATE ȚĂRILE, UNIȚI-VĂ!

FOTBAL

REVISTĂ SĂPTĂMÎNALĂ

ANUL VI ● MIERCURI 15 DECEMBRIE 1971

12 PAGINI ● 2 LEI

290

DOUĂ CUPOANE DE PARTICIPARE

LA ANCHETA NOASTRĂ PENTRU DESEMNAREA CELUI MAI BUN FOTBALIST AL ANULUI

CINE VA FI LAUREATUL „TROFEULUI REVISTEI FOTBAL '71"?

ULTIMUL TERMEN DE TRIMITERE A CUPOANELOR,

20 DECEMBRIE!

TROFEUL „FAIR-PLAY" 1971 a fost acordat fotbalistului IOSIF LERETER

Membrii Asociației presei sportive din cadrul Uniunii Ziariștilor s-au întrunit sîmbătă pentru a desemna pe sportivul căruia să-i fie atribuit „Trofeul fair-play" pe anul 1971.

Dintre propunerile făcute și luate în discuție, cele mai multe sufragii le-a întrunit fotbalistul IOSIF LERETER, de la U.T.A.

În balanța alegerii a atîrnat performanța sa cu totul ieșită din comun: anul acesta, Lereter a sărbătorit jubileul a 300 de meciuri disputate în campionat, fără să fi suferit vreo sancțiune! Întreaga carieră a acestui jucător reprezintă, în ultimă instanță, un act de sportivitate, fotbalistul arădean fiind totodată un model de modestie, de disciplină și dăruire.

Premiul care i se atribuie acum încununează o activitate laborioasă, vine să răsplătească marea lui fidelitate față de fotbal și față de ideea de sport.

CONFERINȚA DE PRESĂ DE LA F.R.F.

● 12 FOTBALIȘTI AU PRIMIT TITLUL DE MAEȘTRI EMERIȚI AI SPORTULUI ● NICOLAE DUMITRESCU ȘI ILIE OANĂ, ANTRENORI EMERIȚI ● PROGRAMUL ECHIPEI NAȚIONALE ÎN 1972

SPORT CLUB BACĂU

A CÎȘTIGAT DERBIUL CU U.T.A. ȘI, PÎNĂ LA DISPUTAREA RESTANȚELOR,

CONDUCE ÎN CLASAMENT

ANTRENORII DIVIZIONARI A DESPRE COMPORTAREA ECHIPELOR LOR ÎN „MARATONUL" FINALULUI DE SEZON

● *FOTBALUL ROMÂNESC ÎN „ZONELE ÎNALTE" ALE COMPETIȚIILOR EUROPENE ● TRIMISUL NOSTRU SPECIAL LA SETUBAL COMENTEAZĂ CALIFICAREA U.T.A.-ei*

BUCUREȘTI. — În meciul Rapid — Universitatea Cluj (1—0), una din ofractiile disputei a constituit-o duelul dintre Neagu și Pexa, pe care-i vedeți în această imagine disputîndu-și balonul Foto: VIRGIL ONESA

Nu se împrumută acasă.

DIN ACTIVITATEA CENTRELOR DE COPII ȘI JUNIORI

ADEVĂRATUL BILANȚ...

Prima parte a campionatului republican al juniorilor și școlarilor s-a încheiat. Participantă în seria a V-a, alături de puternicele formații ale Universității Craiova, F. C. Argeș-ului, Jiului Petroșani, Școlii sportive Craiova, echipa Centrului de copii și juniori **Metalul Tr. Severin** s-a clasat pe locul 7, cu 5 victorii, un meci egal și 5 înfrîngeri. A marcat 19 goluri și a primit 17. Un bilanț satisfăcător, desigur.

Nu cu mult timp după încheierea turului campionatului, la stadionul „1 Mai", am stat de vorbă cu **Mircea Mocanu**, coordonatorul centrului și, în același timp, antrenor al primei echipe de juniori.

— E adevărat, ne-am clasat pe locul 7. Este și acesta un rezultat. Un rezultat în jurul căruia se poate discuta mult. Aș vrea însă să subliniez că, pentru noi, altul este bilanțul după care trebuie să fim judecați : un bilanț pe care îl găsiți consemnat în Divizia C...

— În ce sens ? l-am întrebat oarecum contrariat.

— Dar e foarte simplu. Știți doar că, la încheierea turului, liderul seriei a VII-a este Metalul Tr. Severin. Ei bine, centrul nostru a furnizat echipei de seniori pe Olteanu, Bota, Getoiu, Davidescu, Goga, Juja, Giurcă, Cocufescu și pe Dan Ionescu. Primii trei sînt titulari, au jucat aproape toate meciurile turului. Din lotul mai vechi al juniorilor noștri n-a mai rămas decît Codin. Acest lot l-am împrospătat însă substanțial cu elevi de la Școala profesională a șantierului naval și de la liceele din municipiu.

— Printre noii „recruți" se află elemente de perspectivă ?

— Indiscutabil. Dintre cei 28 de juniori ai centrului, cu unul îmi pun mari speranțe în Marian Sultan, fundaș dreapta, Viorel Iacob, extremă stîngă, Marian Brihac, mijlocaș dreapta. Toți trei n-au depășit vîrsta de 16 ani. De altfel, aici, la centru, lucrez împreună cu instructorii Toma Moisescu și I. Jimboreanu și toți trei acordăm o foarte mare atenție selecției. Urmărim îndeaproape echipele școlare, pentru că printre elevi se află multe elemente dotate pentru fotbal dar care, în majoritatea lor, se pierd. De ce ? Pentru că nu desfășoară o pregătire continuă, supravegheată. De altfel, în ultimul timp, după triaiurile efectuate, am reținut 20 de tineri între 10 și 16 ani, repartizați grupelor adecvate, ca vîrstă, ale centrului.

La discuție a asistat cu vădită atenție și magazionerul centrului, C. **Liță** mereu preocupat cu punerea la punct a echipamentului sportiv cu care este dotat centrul :

— Avem de toate — ne spunea el. Ghete, tricouri, mingi, aparate ajutătoare. Cum baza materială este asigurată, cum cei trei antrenori fac tot ce le stă în putință cu micii jucători pe care-i pregătesc, cum printre aceștia se află mulți cu fotbalul în... sînge, eu unul sînt sigur că, nu peste mult timp, Severinul va reveni în Divizia B, că de aici, de la centrul nostru, se vor ridica jucători despre care se va vorbi cu stimă și respect...

Ceea ce de fapt și așteaptă toți iubitorii fotbalului din orașul de pe Dunăre.

GHEORGHE MANAFU
corespondent

Cîți dintre ei vor îmbrăca tricoul divizionarei Metalul Tr. Severin ?

LA ÎNCHEIEREA TURULUI CAMPIONATELOR JUDEȚENE

LIDERI

RELONUL SĂVINEȘTI

La sfîrșitul primei părți a campionatului județului Neamț pe primul loc s-a clasat echipa Relonul Săvinești. Rezultatul obținut se datorește, în special, atenției acordată activității fotbalistice de conducerea asociației, precum și priceperii antrenorului Virgil Rizea care se ocupă de această echipă. Și în această toamnă s-au evidențiat cîțiva jucători tineri, cu reale perspective de promovare în categorii superioare: Apetrii, Trenchea și Covrig (Relonul Săvinești), Hacman și Săvinescu (Celuloza Piatra Neamț), Ciobanu și Afloarei (Unirea Piatra Neamț) etc. Trebuie să semnalăm însă și o serie de lipsuri cum sînt : neasigurarea unei instruiri corespunzătoare la echipele Metalul Piatra Neamț, Cetatea Tîrgu Neamț, Industria locală Piatra Neamț, defecțiuni în organizarea meciurilor (Metalul Piatra Neamț, Bradul Roznov), apariția unor acte reprobabile de indisciplină din partea unui număr destul de mare de jucători. (Prof. **Toma Radu** — corespondent).

UNIREA SEINI

Mai deficitară decît în anii precedenți s-a dovedit actuala ediție a campionatului de fotbal al județului Maramureș. Presărată cu numeroase neprezentări și acte de indisciplină, competiția s-a încheiat prima sa jumătate, primul loc fiind ocupat de Unirea Seini, urmată în clasament de Minerul Băița și Minerul Baia Borșa. Nivelul majorității jocurilor a fost scăzut, unele terenuri s-au degradat din cauza ploilor. Să sperăm totuși, că returul întrecerii se va desfășura pe cu totul alte coordonate decît prima parte a competiției (**Vasile Săsăranu** — corespondent).

LOCOMOTIVA ADJUD

La startul actualei ediții a campionatului județului Vrancea s-au prezentat 14 echipe, un număr record față de anii trecuți. Și, fapt îmbucurător, cinci dintre aceste echipe sînt din mediul sătesc. Titlul de campioană de toamnă a fost obținut de Locomotiva Adjud, echipă antrenată de Ștefan Florea care a căutat și a reușit să imprime tuturor jucătorilor săi o disciplină exemplară. Deoarece Trotușul Ruginești s-a dovedit a fi în acest sezon „campioana scandalurilor", forurile locale ar trebui să ia față de ea măsuri dintre cele mai severe. (**Alexandru Sirbu** — corespondent).

RAID-ANCHETĂ

TERENURILE VÎLCENE

STĂRI DE LUCRURI CONTRADICTORII

Consemnam, cu vreo trei ani în urmă, faptul îmbucurător că în majoritatea comunelor județului Vîlcea există cîte o bază sportivă simplă din perimetrul căreia nu lipsea terenul de fotbal. Cum se prezintă toate aceste terenuri la ora actuală ? Sînt gospodărite cu grijă sau după ce au fost amenajate nu li s-a mai acordat atenția corespunzătoare ?

Am efectuat recent un raid-anchetă în județul Vîlcea cu scopul de a găsi răspuns la aceste întrebări. Iată mai jos constatările făcute.

● **TERENUL... DIRECTORULUI !** În municipiul Rîmnicu-Vîlcea activează în prezent o echipă divizionară B, una în eșalonul trei al fotbalului nostru, cinci în campionatul județean de seniori, șapte formații de juniori, plus echipele școlare și cele ale centrului de copii. Toate aceste echipe au la dispoziție doar două terenuri : „1 Mai" și „C.E.I.L. Oltul". Primul este excelent întreținut, cel de al doilea binișor. În Rîmnicu-Vîlcea mai există însă un teren bun : cel al Liceului industrial pentru prelucrarea și exploatarea lemnului. Conducerea școlii însă — ing. I. Mărăsescu — nu permite nimănui să joace pe el. Comisia județeană a încercat să programeze meciuri și pe acest teren dar, cu o zi înaintea datei fixărilor respective, directorul școlii punea cîțiva elevi să... sape un șanț pe mijlocul terenului, făcîndu-l în acest fel impracticabil ! Argumentul invocat ? Acela că terenul e al școlii și numai al școlii !

● **CÎND EXISTĂ PREOCUPĂRI.** O plăcută impresie ne-a produs vizita făcută la Brezoi. După o recentă reamenajare, terenul din această localitate dat în folosință la 31 octombrie a.c., se prezintă în condiții excelente. Pentru lucrările efectuate au fost alocate 200 000 lei. Datorită pasiunii pentru fotbal a președintelui asociației Lotrul, ing. Dumitru Smadea, prin muncă patriotică au fost executate amenajări în valoare de 200 000 lei, ci de peste 400 000 lei.

● **DEGRADARI.** În raidul nostru am întîlnit și situații îngrijorătoare. Cu doi ani în urmă terenul din Horezu se prezenta în condiții excelente, era unul dintre cele mai frumoase din județ. Acum, atît cîmpul de joc, cît și gardul împrejmuitor sînt degradate, pista de atletism fiind... un drumeag oarecare ! Vestiarele nu au geamuri și încuietori la uși, despre încălzirea acestora nici nu poate fi vorba. La fel se prezintă lucrurile și la Băbeni. Echipa Unirea este proprietara unui teren în care s-au investit circa 100 000 lei. După numai un singur an de la darea lui în folosință, terenul se afla într-o stare jalnică. Cu timpul a devenit... pășune ! ? !

● **PROMISIUNI ȘI ALTCEVA NIMIC.** Echipa Sănătatea din Govorăbăi activează cu rezultate bune în campionatul județean. Datorită unei alunecări de teren, baza sportivă a acestei asociații nu se prezintă în cele mai optime condiții : terenul nu are dimensiunile necesare, este deniveiat etc. Cu toate strădaniile președintelui asociației (C. Mitrea) și ale membrilor acesteia, care au efectuat multe ore de muncă patriotică, nu s-a reușit punerea la punct a bazei sportive deoarece Consiliul popular orășenesc refuză să acorde vreun ajutor. Cauza ? Iat-o : **„Trebuie căutat un alt loc pentru teren. Facem tot posibilul să-l găsim"**, spun tovarășii de acolo. Promisiunea a fost avansată de mult, dar nu se face nimic pentru materializarea ei. Asemănător terenului din Govora se prezintă și cel din Călimănești (lipsesc vestiare ; arbitrii se echipează lîngă tușă, hainele acestora nimerind sub... picioarele spectatorilor ocazionali !).

● **FELICITARI CELOR DIN DRĂGĂȘANI !** Orașul Drăgășani are două terenuri foarte bine întreținute, fapt pentru care cei ce se ocupă de ele merită toate felicitările. Printre cei care le merită cu prisosință se numără și Petre Mircea, președintele Asociației sportive Unirea. Indiscutabil, de la drăgășeneni ar trebui să ia exemplu și acei „gospodari", doar cu numele, de la asociațiile care și-au lăsat în părăsire bazele sportive pentru care, nu cu mult timp în urmă, au fost alocate importante sume bănești.

Indiferența, nepăsarea acestora față de soarta propriilor terenuri nu poate fi tolerată. În acest sens, sugerăm Consiliului județean pentru educație fizică și sport Vîlcea să analizeze această situație și, în consecință, să întreprindă acțiuni menite să ducă la înlăturarea aspectelor negative semnalate.

I. RĂCHIȚELEANU
corespondent

— Sîntem sesizați că ați împărțit terenul în două !
— Din contră ! Am făcut din el două terenuri... mai mici !

VACZI I DESPRE VACZI II ȘI SPERANȚELE ARIEȘULUI

În prezent, GHEORGHE VACZI, fostul centru atacant al echipelor I.C.O. și U.T.A. și al reprezentativei României, este controlor de calitate la Fabrica de sticlă din Turda.

— De aproape zece ani lucrez aici — ne spunea recent. **Cam de cînd am plecat de la Oradea. Turdenii m-au... tratat de la început cu multă încredere și stimă. Am căutat pe cît mi-a fost posibil să le răspund cu aceeași monedă atît pe linie profesională, cît și ca antrenor al echipei de juniori a Arieșului. Și nu se poate spune că, de cînd mă ocup de tinerele speranțe turdene, n-am promovat destule în prima echipă.**

— Printre juniorii pe care-i pregătiți se află și... Vaczi II. Va avea fotbalul nostru un nou centru atacant ca Vaczi I ?

— E greu de răspuns, și orice răspuns ar avea un grad de subiectivism, nu ? Mă mulțumesc să spun doar că antrenorii Universității Cluj, formație ce și-a împrospătat adesea lotul cu tineri proveniți de la Turda, l-au remarcat și intenționează să-l cheme la Centrul de juniori și copii din Cluj.

— În altă ordine de idei : ce se întîmplă cu fosta cîștigătoare a Cupei României ?

— Sperăm ca, în acest an, să cîștigăm seria (sîntem la două puncte de lider) și să promovăm în divizia secundă. Nu va fi deloc ușor, aflîndu-ne într-o companie — după părerea mea — de Divizia B, dacă ținem seama de valoarea echipelor Chimica Tîrnăveni, Arieșul din Cîmpia Turzii, Metalul din Aiud și altele, toate pretendente la primul loc. Avem însă băieți buni și ne bucurăm de sprijinul și înțelegerea forurilor noastre, ceea ce ne dă o mare încredere. De aceea sperăm să obținem rezultate bune printr-un joc tehnic, ofensiv, spectaculos. Ne străduim să nu-i educăm pe jucători în spiritul obstrucționist, al antijocului. Asta nu înseamnă că sînt un sentimental. Pentru că un sentimental n-ar fi marcat două goluri echipei Cehoslovaciei la Praga, în memorabilul meci încheiat la egalitate, sau trei goluri echipei R.D. Germane în anul 1952, cînd la București am învins cu 3—1...

CONSTANTIN MORARU

CU CITITORII DIALOG CU CITITORII DIALOG

PROMISIUNI UITATE...

„Numele meu este Dragoș Bogdan și sînt constănțean. Dar indiferent de orașul în care locuim, indiferent de echipa de club pe care o simpatizăm, nu trebuie să ne fie indiferentă soarta națională sau cea a echipei olimpice. Eu unul nu sînt lămurit nici acum de ce a fost nevoie ca echipa națională și nu cea olimpică să fie trimisă la Copenhaga ?...

— Nu sînteți singurul... nelămurit în această privință.

„Îmi face impresia că revenim la acel sistem nenorocit de a alerga după rezultate nesemnificative, imediate. Ce este oare esențial ? Să mergem cu orice preț la München, sau să rodăm în niște întîlniri internaționale, cu miză, o serie de tineri care mîine, poimîine să devină apți pentru a îmbrăca tricourile primei reprezentative ? Și, în al doilea rînd, din cîte îmi amintesc eu, adevărata echipă olimpică, cea care a jucat meciurile eliminatorii cu Albania s-a comportat foarte bine, mai ales la Tirana, în partida decisivă. Jucători ca Olteanu, Vlad, Vigu, Pantea, Codreanu s-au comportat bine atunci. De ce au fost expluzați din rîndurile formației ?"...

— Fără îndoială, ar fi fost mult mai bine ca aceeași echipă care a jucat la Tirana să evolueze și la Copenhaga. Mai ales că, olimpicilor, din primăvară li se promisese așa ceva. În altă ordine de idei, trebuie spus că echipa olimpică, sau a doua reprezentativă a țării, este imperios necesar să devină rezervorul național. Și în acest sens subscriem afirmațiilor dv., stimate tov Bogdan

— Simplu ! Schimbă-i „firma" !
Desene de AL. CLENCIU

Note

NICI UN RABAT ACTELOR DE INDISCIPLINĂ

Întrunită de curînd, comisia județeană de fotbal a analizat o serie de acte grave de indisciplină petrecute în campionatul județului Argeș. „Cavalcada" de sancțiuni dictate a fost pe măsura faptelor unor fotbaliști certați cu etica sportivă.

Astfel, pentru lovirea intenționată a adversarului și insulte aduse conducătorului de joc, au fost suspendați următorii jucători : **Zoltan Denis** (Vulturii Cîmpulung) — opt etape ; **Alexandru Duică** (I.T.A. Cîmpulung) — șapte etape ; **Sandu Nițâ** (Recolta Costești), **Ion Neagu** (Petrolul Pitești), **Tifon Chinosu** (A. S. Topoloveni) — cîte șase etape ; **Dumitru Sile** (Vulturii Cîmpulung) — patru etape ; **Cornel Burcea** (Recolta Costești), **Victor Nedelcu** (Textilistul Pitești) — cîte trei etape ; **Petre Stănescu** (Petrolul Pitești), **Tudor Voicu** (Argeșana) — cîte două etape ; **Gheorghe Mailat** (Muscelul Lerești), **Ștefan Nasta** (Vulturii Cîmpulung), **Grigore Gheorghe** (Recolta Costești) — cîte o etapă.

De asemenea, asociației sportive **Aviatul** Rucăr i-a fost ridicat dreptul de a organiza partide oficiale pe terenul propriu pînă la sfîrșitul turului, pentru invadarea spațiului de joc de către unii spectatori care s-au dedat la acte huliganice, bruscîndu-l pe arbitru și lovindu-i pe jucătorii echipei oaspe.

Membrii comisiei au relevat, în încheiere, lipsa unui climat educativ corespunzător în cadrul secțiilor pedepsite propunîndu-și și pe viitor o exigență sporită față de astfel de acte reprobabile, străine sportului nostru.

PAUL MATEOIU
corespondent

ÎN 7 ZILE

• TROFEUL LUI LERETER • TURNEELE DE IARNĂ, LECȚII DE GEOGRAFIE APLICATĂ ? • CASIERI AI CLUBURILOR, CONSOLAȚI-VĂ ! • CAPITALA PIERDE... LOCURI ÎN CLASAMENT • CURAJUL NOSTRU ARE SUPORT • REDACȚIA VĂ MULȚUMEȘTE

Fotbalul a fost onorat, zilele trecute, de către gazetarii sportivi, reuniți la sediul Uniunii Ziariștilor, din Capitală, în tradiționala lor ședință de sfîrșit de an, pentru desemnarea laureatului **„Trofeului fair-play"**. După ample dezbateri, un fotbalist, **Iosif Lereter** de la U.T.A., a fost apreciat drept cel mai în măsură, dintre toți candidații luați în discuție, reprezentanți ai diverselor discipline sportive, să primească acest înalt trofeu. **Înaltele calități etice și morale ale jucătorului arădean, longevitatea sa sportivă** (a depășit 300 de meciuri în Divizia A !) **neîntinată de nici o abatere de la conduita sportivă sau cetățenească,** au reprezentat un argument de prim ordin pe care s-a bazat verdictul final al ziariștilor. Și nu ne îndoim că publicul larg împărtășește total această alegere a condeierilor și a comentatorilor sportivi. Lereter se bucură de o înaltă apreciere și stimă în rîndurile coechipierilor, ale adversarilor de pe terenul de sport, ale sutelor de mii de iubitori ai fotbalului care-i urmăresc de ani și ani evoluția.

Ne-am oprit însă — în această rubrică — asupra temei **„Lereter, laureat al fair-play"**-ului nu numai pentru a sublinia meritele căpitanului unei echipe ea însăși o campioană a sportivității, ci și pentru a ne mărturisi satisfacția, **mîndria că sportul nostru, fotbalul,** pe care redacția noastră îl slujește cu devotament și dragoste de aproape șase ani, **ne aduce** — la sfîrșitul unui an bogat în performanțe — **și această bucurie** — de ce n-am mărturisi-o ? — destul de neașteptată.

Mulțumim colegilor din presa sportivă pentru onoarea pe care au făcut-o fotbalului, după cum fotbalul îi mulțumește lui Lereter.

Iar arădeanului, revista noastră îi adresează cele mai calde felicitări, atît pentru primirea prețiosului trofeu, cît și pentru splendida sa carieră sportivă.

O mai veche contradicție între vorbe și fapte își face, din nou, loc în fotbalul nostru. Sîntem la sfîrșit de sezon și — firesc, deși nu știm CÎT de firesc — se **vorbește despre oboseala sezonului încărcat, despre necesitatea odihnei.** Se plîng jucătorii, antrenorii, cluburile. Cu toate astea, știrile despre plecările în turnee, unele lungi și în țări îndepărtate, ne sosesc în avalanșă. Uneori, ai impresia că întrecerea pentru puncte este acum înlocuită cu una de alt gen : **cine să plece mai departe, cine să-și lege numele de niște denumiri geografice mai exotice, cine să-și facă bagajele mai repede, cine să se întoarcă mai tîrziu...**

Cum se împacă lamentările pentru oboseala sezonului, cu veritabila „goană" după turnee ? În ce măsură cluburile cîntăresc cum se cuvine utilitatea acestor lungi peregrinări peste hotare și peste oceane ? Nu sîntem împotriva turneelor în general, dar — dacă unele echipe uită rostul lor principal, acela **de pregătire,** poate că ar fi bine ca acest rost să le fie reamintit de federație...

Tribunele stadioanelor au fost, în ultimele etape ale sezonului, din ce în ce mai goale. Vremea rece și ploioasă, orele de începere incomode, calitatea scăzută a jocurilor, programările în timpul săptămînii ca și o oarecare „saturație" a spectatorului, toate acestea au concurat la înregistrările cifrice care i-au făcut pe casierii cluburilor să se încrunte.

Situația este, într-adevăr, neplăcută. Dar nu din... dispreț pentru preocupările contabililor, ci, eventual, pentru a le da o oarecare consolare, rezumăm aici o știre pe care o primisem — de fapt — pentru pagina de Magazin extern. La recentul meci de la Viena dintre Rapid și Juventus Torino, în cadrul Cupei U.E.F.A. (deci, meci internațional și — în plus — oficial !) au fost prezenți, pe marele stadion Prater, **653 de spectatori, dintre care 283 plătitori !!** Iar un sfert dintre aceștia din urmă erau... turiști italieni care însoțiseră echipa din Torino !

Alături de aceste cifre, zero-urile cifrei 10 000 de la Craiova (și n-am luat pentru comparație recordul ultimei etape, cel de la Pitești) par mai rotunde...

Băcăuanii sînt lideri ai campionatului !

Mîine, s-ar putea să fie arădenii. Cine știe dacă, după primele etape ale returului, clujenii de la Universitatea nu se vor găsi ei pe locul căruia i-au dat tîrcoale toată toamna ?!

Piteștenii fac următoarea socoteală : „Avem 18 puncte iar la primăvară, din opt meciuri acasă, mai scoatem încă 16, ceea ce ar face 34 ; dar ne mai trebuie vreo 2—3, de afară, pentru... a cîștiga campionatul".

Brașovenii contează pe două puncte din restanță, pentru a ocupa locul cinci și a declanșa, din plasa liderului, atacul din primăvară.

Remarcați — credem — din frazele de mai sus că, **în actualul campionat, problema primului loc începe să fie o chestiune a echipelor provinciale.**

Efectul severității regulamentului actual de transferări ?

Efectul minusului de tentații pe care le „oferă" Bacăul sau Aradul, în comparație cu Capitala ?

Efectul diferenței de tratament (public, arbitri, terenuri) de care „se bucură" echipele bucureștene, cînd joacă afară, față de cel rezervat provincialilor cînd joacă în București ?

Cineva căuta să explice fenomenul cu cuvintele : „La București, domnule, jucătorul care stă în Berceni se poate duce în Pajura, să nu-l știe nimeni, ca într-un alt oraș ! Asta nu se poate, nici la Pitești, nici la Arad sau la Bacău... De-aia n-are nici Parisul echipă de fotbal !...

O fi ăsta adevărul ?

Am parcurs sîmbătă, în pagina de sport a revistei **„Magazin"**, clasamentele celor mai buni opt jucători europeni pe posturi, (din echipele calificate pentru „sferturile" campionatului continental) alcătuite — după vederile proprii — de colegul Eftimie Ionescu, în cadrul rubricii **„Cu și fără... crampoane"** (Crampoane ! — ah, ce jalnică rezonanță a căpătat acest cuvînt, în contextul durităților și actelor nesportive, incorecte din această toamnă !...).

Asemenea clasamente au o notă subiectivă — evidentă și acceptată — de aceea nici nu intrăm în fondul lor. Constatăm însă cu satisfacție că semnatarul lor n-are rezerve în a înscrie pe primul loc doi jucători români, **Dumitru** ca mijlocaș și **Dobrin** ca atacant-creator. Și că alți patru români (**Lupescu, Dinu, Radu Nunweiller** și **Răducanu**) „urcă pe podium", chiar dacă pentru ei „nu cîntă muzica"...

Cine va introduce în computer aceste clasamente pentru a le infirma ? Așa încît, să le luăm ca atare și să le reținem nu atît **exactitatea cît esența.**

Esență care se formulează, ca premisă majoră, astfel : „România este, azi, una din primele opt reprezentative europene".

Prin urmare, fiecare dintre componenții săi...

La încheierea — practică — a anchetei noastre pentru desemnarea celui mai bun fotbalist român al anului (publicăm azi ultimele cupoane de participare) adresăm cele mai calde mulțumiri miilor de cititori care ne-au trimis răspunsurile lor.

În vrafuL de plicuri care ne sosesc zilnic la redacție, noi deslușim nu numai atașamentul cititorilor pentru această acțiune tradițională de sfîrșit de an, pentru fotbaliștii pe care-i înscriu pe buletinele lor, ci și față de revista noastră.

Le mulțumim lui Toma Mangu din Focșani, lui Constantin Răgălie din București, lui Gheorghe Breazu din Brașov, lui Simion Chita din Cluj și lui Dorel Gîrtan din Arad (am scos, la întîmplare, cîte un plic din fiecare pachet de cîte o mie, din cele sosite pînă azi) și... le urăm să se numere printre cîștigătorii abonamentelor pe care le oferim ca premiu.

Încă o dată, **mulțumiri tuturor** pentru oboseala de a fi completat și trimis cuponul, pentru ajutorul pe care ni l-au dat.

Radu URZICEANU

Carnet

ASTENIA DE IARNĂ

de EUGEN BARBU

A fost un sezon fotbalistic greu și pentru că echipele noastre au fost obișnuite ani de zile să aibă un program comod, duminica și meciul, pe urmă vacanță, după care agrement la Predeal sau la mare și așa mai departe. Iată că duritatea competițiilor internaționale în care ne-am angrenat se răzbună. Ne-am trezit în turul IV al unor întreceri și dăm din colț în colț. Au rămas restanțe, turul campionatului încă nu are un lider (are unul provizoriu, vreau să spun). Încă de pe acum, se pun problemele recuperării la **U.T.A.** și la **Rapid,** cum nici **Steaua** nu va fi scutită de emoțiile viitoarelor încercări de calificare. Ceea ce ar trebui să ne bucure foarte mult a devenit o preocupare stingheritoare. Jucătorul român trebuie refortificat, trebuie trimis iute la băile Felix pentru a se reface în timp ce în alte părți tot acest efort este un fapt banal. Ar fi deci vremea să ne gîndim la o bună înscriere în timp a partidelor interne. Cineva făcea observația că în timp ce vremea era bună se juca numai duminica, iar acum cînd zăpada și ploile fac multe feste terenurilor fără prelate protectoare, meciurile au frecvența de miercuri-duminică. Era adevărat și elementar, mai puțin pentru cei ce trebuiau să se gîndească din vreme la treaba asta...

Dar să nu ne îndepărtăm de la subiectul principal : nervii de decembrie care se manifestă, vai, cu multă violență pe terenurile noastre. La capătul unui efort neobișnuit pentru majoritatea divizionarelor au loc ieșiri din pepeni regretabile. Ultima demonstrație s-a făcut la București : Marian și Onisie s-au interpelat ca la ușa cortului. La Bacău, Ghiță a luat de guler un tușier, ca să nu mai vorbim despre ieșirile altor antrenori, în alte locuri și în alte etape. Suspendarea lui Dinu pe trei etape și a altora pe tot atîtea duminici sau miercuri, ce-or fi ele, vorbesc de la sine. Dumitru a fost avertizat și scos după aceea de o cotonoagă de pe teren. Nu putem să stăm cu mîinile în sîn. Nici Dumitrache nu s-a bucurat de un tratament mai dulce la Pitești, unde, oricum se putea aștepta la ceva mai bun... La Craiova, Țărălungă, mire în duminica despre care scriem, a fost scos și el cu targa de pe teren. Un jucător, Sameș, a fost eliminat în timp ce alți trei au văzut cartonașul galben care a devenit un fel de Bau-Bau pentru copiii creduli, cînd de fapt arătarea acestei sperietori marchează mai curînd lipsa de curaj a arbitrilor. Ferrarini își încheie reportajul său din Capitala Banilor cu remarca sinceră că a asistat mai curînd la o corridă decît la un meci de fotbal. Nici la Pitești nu a fost o atmosferă mai bună, dinamoviștii bruscînd pe arbitru în stilul lor caracteristic ! La Iași, ce să mai vorbim, Mihalache scrie că pe stadion ne aflam în plin parlament ca să nu mai vorbim despre avertisment... Și așa mai departe...

Ce să înțelegem din toate acestea ?

Că avem în locul unor bărbați niște domnișoare sofisticate cărora le cam sare țîfna la cea mai mică enervare sau că, obiectiv vorbind, este realmente timpul vacanței ? Și una și alta. Oricum, bine că acest tur s-a încheiat. Cea mai năzdrăvană ispravă mi se pare în această suită cea a lui Răducanu de la Londra. Politicoși cum îi știm, britanicii îl taxează pe Rică drept poznaș și clown. Antrenorul lui **Tottenham** declara la isprăvirea partidei pierdută de giuleșteni cu 0—3 că dacă ar avea un asemenea portar mai întîi l-ar împușca pentru a nu muri el de inimă. Uriașul la rîndul său, spune cu candoare că nu e vinovat de înfrîngere și că de fapt era trist pentru că pierdea echipa și atunci ce i-a dat prin minte ? Să se mai distreze puțin. Duminică, iată-l din nou între buturi. Eu nu mai înțeleg nimic Răducanu are dreptate, fraților ! Să nu vă miriați cînd s-o sui în turnul de control al stadionului și o să plonjeze de acolo în picioarele cuiva. Să nu vă miriați dacă o să apară în rochie sau în costum de alpinism, să nu fiți uimiți dacă o să cînte în poartă în timp ce înaintași adverși vor trage cu sete la păianjen. Este tot ce poate fi mai normal.

Așadar, bravo antrenorilor, bravo conducătorilor clubului **Rapid** pentru această frumoasă îngăduință care va aduce după cum vom vedea curînd, mari foloase clubului giulești.

ÎN PROIECT, NUMEROASE TURNEE DE IARNĂ ALE ECHIPELOR DIVIZIONARE A

De fapt, sezonul competițional intern poate fi considerat ca încheiat. Echipele — majoritatea lor — au intrat sau se pregătesc să intre în vacanță, urmînd ca la capătul ei să-și reia activitatea de pregătire pentru returul campionatului.

Ce proiecte au aceste echipe pentru perioada pregătitoare ? Vor face, ca de obicei, turnee peste hotare ? Iată cîteva amănunte în legătură cu activitatea viitoare a divizionarelor A.

STEAUA VA JUCA ȘI ÎN SPANIA ?

După partida de duminică, jucătorii echipei Steaua au intrat într-o scurtă vacanță. Ea va dura pînă la 24 decembrie, dată la care toți jucătorii trebuie să fie prezenți la București în vederea reluării pregătirilor. Se știe că Steaua a perfectat un turneu în America de Sud, cu 8—10 jocuri în Brazilia, Columbia și Venezuela. Acestea sînt datele transmise pînă la ora actuală de impresarul oficial **Zakour,** prin care a fost contractat turneul. Amănunte în plus, eventuale noi jocuri, toate acestea vor fi cunoscute săptămîna aceasta, cînd impresarul și-a anunțat sosirea la București.

În orice caz, se știe că plecarea va avea loc la 3 ianuarie și că în drum Steaua urmează să facă un popas în Spania, pentru unul sau două jocuri amicale, după care-și va continua drumul spre Brazilia.

De aceea vacanța steliștilor este scurtă, iar programul de pregătire va prevedea 1—2 antrenamente zilnic. Din lotul de jucători va face parte și Tătaru II, căruia îi expiră suspendarea la 31 decembrie. Reintoarcerea în țară a echipei este prevăzută la 10 februarie.

„DEPINDEM DE PROIECTELE LOTURILOR !"

Cu aceste cuvinte ne-au întîmpinat tov. **Em. Dobrescu** și **Ilie Gh.,** din secțiile de fotbal ale cluburilor Rapid și, respectiv, Dinamo.

Giuleștenii aveau perfectat un turneu de două jocuri în Grecia în perioada 15—20 decembrie. Dar amînarea unor jocuri de campionat a determinat și amînarea turneului. În prezent se așteaptă răspunsul clubului PAOK din Salonic, cu care a tratat Rapid, la propunerea reprogramării turneului pentru perioada 10—25 februarie. Dar, realizarea acestui proiect este în funcție de intențiile federației privind activitatea loturilor. (Se proiectează organizarea unor turnee pentru loturile A și olimpic în America Centrală tocmai în februarie, ceea ce înseamnă selecționarea și a unor jucători de la Rapid).

Pentru același motiv, Dinamo nici măcar n-a început tratativele pentru perfectarea vreunui turneu. **„Dacă ne sînt selecționați vreo 7—8 jucători în loturile reprezentative, cine te primește cu o echipă de rezerve ?"** — ne spunea, pe bună dreptate, un reprezentant al clubului...

PROIECTE, PROIECTE, PROIECTE...

De fapt, la ora actuală exceptînd pe Steaua nici o altă echipă nu are asigurat turneul de iarnă. Totul se află în stadiu de proiect sau de... dorință și le consemnăm mai jos ca atare.

● **Mirajul continentului american.** U.T.A., care va fi în vacanță pînă la 12 ianuarie, cînd va avea loc primul său antrenament și-și va continua pregătirile într-o stațiune montană pînă la 31 ianuarie tratează un turneu în America de Sud, de 8—10 jocuri, în prima parte a lunii februarie. De asemenea, spre această parte a lumii își îndreaptă privirile și **A.S.A.** : jocuri în S.U.A. și Mexic. Mureșenii dau ca sigur turneul, dar urmează să obțină aprobarea federației.

● **Spre alte meleaguri...** Alte echipe proiectează jocuri în sudul Europei și Orientul Apropiat. **St. roșu** intenționează să plece în Grecia ; **Jiul Petroșani** are în proiect două turnee în Turcia, Iugoslavia sau R. D. Germană ; **Sport Club Bacău** — revelația sezonului de toamnă — speră, date fiind relațiile perfectate — să efectueze un turneu în Liban între 1 și 15 februarie ; **F.C. Argeș Pitești** dorește să evolueze din nou în Iran (unde a mai jucat — cu succes — anul acesta) tot în februarie, iar **Universitatea Cluj** speră să contracteze și ea cîteva jocuri peste hotare, fără să precizeze deocamdată țara.

● **Renunțări.** Două echipe se pare că, dată fiind comportarea lor nesatisfăcătoare în prima parte a campionatului, au renunțat la intenția de a susține jocuri în străinătate : **Farul Constanța** și **Petrolul Ploiești.** Deși aveau această perspectivă. Petrolul în Grecia, Farul în Kuweit și Liban.

...Dar, toate acestea sînt încă proiecte. Vom vedea cîte dintre ele se vor realiza. În orice caz, am dori ca aceste turnee să fie organizate — dacă vor fi organizate — nu ca simple acțiuni turistice, de agrement, ci în scopul unei mai bune pregătiri.

TURNEUL ECHIPEI SPORTUL STUDENȚESC AMÎNAT PENTRU FEBRUARIE

Fruntașa seriei I a Diviziei B urma să efectueze un turneu de mai multe jocuri în Siria și Liban în cursul lunii decembrie. La cererea organizatorilor avînd în vedere vacanța de sărbători a jucătorilor din aceste țări, turneul a fost amînat cu două luni, adică în a doua jumătate a lunii februarie.

RADIOGRAFIA ETAPEI A 15-A

• REZULTAT • ECHIPE • ARBITRU • | • COMENTARIUL MECIULUI • CEL MAI BUN DIN „22" • | • TINERET-REZERVE •

„U" Craiova — FARUL 2—0 (1—0)

A MARCAT : **Oblemenco** (min. 45 din 11 m, și min. 79).

STADIONUL Central ; vreme bună ; teren moale ; spectatori aproximativ 10 000.

UNIVERSITATEA : Papuc 8 — Niculescu 7, Deselnicu 7, Sameș 7, Tacoi 4 (din min. 46 : Velea 7) — Donose 7, Ivan 7 — Martinovici 7, Pîrvu 6, Oblemenco 8, Țarălungă 7 (min. 50 : Niță 7).

FARUL : Ștefănescu 7 — Mareș 7, Stoica 8, Bălosu 7, Ghirca 6 — I. Constantinescu 7 (min. 76 : Goleac), Antonescu 7 — Ologu 7, Tănase 7, Caraman 7 (min. 66 : Oprea 7), Turcu 6.

ARBITRU : **M. Bică** (București), **nota 6.**

STOICA

MECI CU CINTEC ● Joc plăcut în prima repriză, punctat de incursiunile lui Țarălungă și Ologu. ● Fundașul stînga Tacoi (Universitatea) dă semne repetate de slăbiciune ● Caraman este singur cu portarul Papuc (min. 20) și nu știm dacă el a ratat într-adevăr sau dacă intervenția excepțională a lui Papuc a anulat de fapt golul ● Ultimul minut al primei reprize, duel în careu între Mareș și Țarălungă, mingea se află undeva în aer, fundașul Farului obstrucționează și arbitrul acordă 11 m, la această fază care reclama după părerea noastră doar lovitură liberă indirectă ● Nervozitate, brutalități, decizii greșite ale arbitrului, care conduse bine 44 de minute, iată tabloul reprizei secunde ● Țarălungă se autoaccidentează grav și părăsește terenul ● Sameș este eliminat pentru joc violent, dar decizia ni se pare prea drastică raportînd culpa craioveanului la alte faulturi săvîrșite (cu mai multă duritate) în timpul acestei a doua reprize ● Al doilea gol al lui Oblemenco (lovitură liberă de la 19 m.), un fel de ghiulea plecată dintr-un tun și poposită în „păianjenul" porții lui Ștefănescu. (I. C.).

1—0 (0—0)

A MARCAT : **Boșoteanu.**

UNIVERSITATEA : Pilcă (Hîrzoiu) — Tița (Veleanu), Berneanu, Bitlan, Lepădatu — Păunescu, Ciocîrlan — Ustabacieff, Boșoteanu, Bălan (Bondrea), Mincioagă.

FARUL : Vișan (Ciurea) — Dămășanu, Cățoi, Popoiu, Codin — Radu, Kallo II — Măciucă (Șovăilă), Mateescu, Rădulescu, Moldovan.

ARBITRU : **Gh. Olteanu** (București).

C.F.R. Cluj — STEAGUL ROȘU 0—0

STADIONUL Municipal ; timp friguros ; teren înghețat, alunecos ; spectatori aproximativ 600.

C.F.R. : Gadjea 8 — Szőke 7, Dragomir 6, Penzeș 7, Roman 6 — M. Bretan 7, Vișan 8 — S. Bretan 5, Munteanu 5 (min. 76 : P. Gheorghe), O. Ionescu 6, Țegean 5 (min. 55 : Cojocaru 5).

STEAGUL ROȘU : Adamache 8 — Ivăncescu 5, Jenei 6, Olteanu 8, Rusu 4 (notă scăzută pentru durități) — Pescaru 7 (min : 80 : Balint), Cadar 7 — Zotincă 5, Șerbănoiu 5 (min 46 : Drăgoi 6), Ghergheli 5, Gyorfi 6.

ARBITRU : **C. Dinulescu** (București), **nota 10.**

VIȘAN

EGAL ECHITABIL ● Debut promițător, faze de poartă, ocazii ratate ● În min. 13 Pescaru reia o centrare a lui Ivăncescu în brațele lui Gadjea ; tot Pescaru reia fulgerător peste poartă două minute mai tîrziu o minge „pusă" în marginea careului de Gyorfi ● În min. 16 Țegean șutează violent și Adamache acordă elegant corner ● În ultimul minut al primei reprize, aproape toată la discreția ceferiștilor, Țegean centrează la semiînălțime și O. Ionescu reia cu capul, incredibil, peste bară de la 2 m ● După reluare, clujenii domină autoritar, oaspeții sînt puși în genunchi în propriul careu, Gyorfi așteaptă o minge de contraatac, ceferiștii pasează, centrează, dar nu reușesc să șuteze la poartă ● În min. 65 Gyorfi fuge cu o minge, intră singur în careu, ezită, se împiedică în fața lui Gadjea ieșit la biocaj și ratează cea mai mare ocazie a meciului ● Urmează o ploaie de cornere la poarta lui Adamache ● Fazele din careul lui par niște grămezi deschise de rugbi ● Ratări ale clujenilor ● Fluier final, un „nul" echitabil și cîteva speranțe înghețate (V. CACOVEANU)

1—1 (1—0)

AU MARCAT : **Straț și Florescu.**

C.F.R. : Negrea — Șerban, Karoncsi, Codreanu (Lönsicz), Șoptereanu — Mihaly, Petreanu — Straț, Donici, Bükossy, Mihai Liviu (Văcaru).

STEAGUL ROȘU : Kassoni (Albu) — Anghelini, Păltinișanu, Drăgan, Sasu — Marian, Furnică — Cojocaru, Cîncă, Florescu, Tănăsoiu (Godja).

ARBITRU : **I. Cîmpeanu** (Beclean).

POLITEHNICA A.S.A. Tg. Mureș 2—0 (1—0)

AU MARCAT : **Toth** (min. 28 autogol) și **Lupulescu** (min. 82).

STADIONUL „23 August" ; teren moale ; timp noros ; spectatori 5 000.

POLITEHNICA : Costaș 7 — Pal 7, Ianul 9, Stoicescu 9, Hanceriuc 7 — Romilă II 6 (min. 46 : Mărdărescu II 6), Simionaș 6 — Incze IV 6, Lupulescu 6, Marica 6, Moldoveanu 6 (min. 68 : Dănilă 7).

A.S.A. : Nagel 8 — Sălăgeanu 7, Toth 7, Ispir 7, Czako 6 (min. 75 : Orza 6) — Naghi 9, Bölöni 6 — Varodi 6, Mureșan 6, Fazekas 6, Hajnal 7.

ARBITRU : **N. Petriceanu** (București), **nota 9.**

IANUL

PLOAIE DE CARTONAȘE ● A.S.A. se apără cu strășnicie și „țese" excelent la mijlocul terenului unde Naghi controlează mingea ca un prestidigitator ● Lupulescu e în vervă, dar depășește uneori limitele sportivității ● Nagel apără fantastic un voleu de la cîțiva metri expediat de Moldoveanu. ● În min. 26, Lupulescu reia destul de slab mingea centrată de Incze și Toth o deviază în propria-i poartă ● Gazdele atacă în trombă ● La reluare mureșenii sînt mai incisivi ● Ianul și Stoicescu se întrec în apărare ● Simionaș trimite în bara laterală ● Czako salvează cu capul de pe linia porții ● Oaspeții sînt extrem de nervoși, vociferează la fiecare decizie a arbitrului ● Marica îi deschide excelent în diagonală pe Lupulescu (min. 82), un șut plasat pe sub Nagel și 2—0 ● În penultimul minut Mureșan este eliminat pentru proteste, cerînd acordarea unui penalti la o mînă oprită cu umărul de Ianul ● Desele întreruperi de joc datorită altercațiilor se soldează cu avertizarea lui Romilă II, Ispir, Lupulescu, Bölöny și Naghi. (G. N.).

5—1 (3—1)

AU MARCAT : **Alloaiei,** Gherine, Ciobotaru și Sofian (2), respectiv, **Hamar.**

POLITEHNICA : Nastea (Pop) — Greerosu, Rîmbu, Anton, Ipate (Harhip) — Alloaiei, Amarandei — Ciobotaru (Lemnaru), Gherine, Sofian, M. Moldovan.

A.S.A. : Nae — Szechei, Szasz, Unchiaș, Omuțan — Hamar, Ruszi — S. Naghi (Negrea), Mari (Catona), Suciu, A. Lucaci.

ARBITRU : **I. Mihnea** (Iași).

RAPID — „U" Cluj 1—0 (1—0)

A MARCAT : **D. Ene** (min. 43).

STADIONUL Republicii ; teren alunecos ; timp rece ; spectatori 6 000.

RAPID : Răducanu 7 — Pop 8, Boc 7, Lupescu 6, Codrea 7 — Dinu 7, Dumitru 7 (min. 70 : Angelescu 7) — Năsturescu 6 (min. 46 : Petreanu 7), Ene 7, Neagu 5 (pentru duritățile și incorectitudinile), Codreanu 5.

„U" CLUJ : Moldovan 7 — Crețu 7, Pexa 7, Solomon 7, Cîmpeanu 6 — Anca 8, Fanea 8 — Uifăleanu 6, Munteanu 5 (pentru duritățile), Adam 5, Lică 7.

ARBITRU : **I. Rus** (Tg. Mureș), **nota 6.**

LUPESCU

REZULTAT JUST ● Două concepții diferite în „deschiderea-matineu" de pe stadionul Republicii : Rapid a jucat simplu, u deschideri lungi, căutînd mereu poarta, clujenii au preferat jocul combinativ, plăcut ochiului dar care s-a dovedit ineficace ● Feroviarii au avut mai multe ocazii de gol, dar Neagu și D. Ene, au fost neinspirați ● Marele lor „moment de sclipire" a fost cel din minutul 43 cînd a căzut golul : Neagu a centrat de pe stînga și Ene a reluat „dintr-o bucată", cu stîngul, înscrînd imparabil ● O diferență principală între cele două echipe a fost cea dintre ompor-tarea apărătorilor : sigură, fermă a Rapidului, ezitantă, nesigură a clujenilor ● Gazdele puteau învinge la un scor mai mare, dar au ratat mult, în special după pauză, cînd au avut și o bară (Neagu, min. 56), la un minut după ce arbitrul Rus închisese ochii la un fault în careu, comis concomitent de Boc și Răducanu asupra lui Uifăleanu ● Meciul a fost presărat cu multe dualități (campioni : Munteanu, care l-a accidentat pe Dumitru și Neagu) ● Slab arbitrajul (R. U.).

2—4 (2—2)

AU MARCAT : **M. Stelian** și **Adam,** respectiv **Mureșan** (3) și **Coca**

RAPID : Crăciun — Ștefan, Costea, M. Florin, Greavu (Ciucă) — Rotaru, Dobre — Nedelianu, M. Stelian, Adam, Ioniță.

UNIVERSITATEA : Negru — Poratchi, Grăjdeanu, Ielciu, Ciocan — Arde'eanu, Munteanu II — Mureșan, Coca, Necșoiu, D. Mocanu

ARBITRU : **C. Ghenciulescu** (Tîrgoviște).

PETROLUL — JIUL 0—1 (0—0)

A MARCAT : **Stoian** (min. 48).

STADIONUL Petrolul ; teren moale ; timp frumos ; spectatori aproximativ 8 000.

PETROLUL : M. Ionescu 6 — Gruber 6, Bădin 6, Mierluț 6, Mocanu 7 — Juhasz 6, Mînăstire 7 — Dincuță 5, Moraru 5, Moldovan 5 (min. 73 : Angelescu 6), Grozea 5 (min. 46 : Ciupitu 5).

JIUL : Suciu 9 — Georgescu 8, Georgevici 10, Stocker 9, Tonca 8 — Cotormani 6, Dodu 6 — Făgaș 5 (min. 86 : Urmeș), Stoian 8, Mulțescu 6 (min. 46 : Mihai 6), Naidin 8.

ARBITRU : **Z. Drăghici** (Constanța), **nota 10.**

GEORGEVICI

ÎN CAPCANELE JIULUI ● 15 minute, primele din meci, se joacă frumos. Petrolul inițiază cîteva acțiuni rapide (ratează Mînăstire și Moldovan), dar Jiul se apără ferm și contraatacă viguros (Naidin șutează în Mierluț din poziție excelentă) ● Mingea joacă o festă echipelor și arbitrului : se dezumflă la un șut al lui Georgevici ! ● O neînțelegere între Suciu și Georgescu ar fi putut deveni fatală Jiului, dar Grozea ezită să șuteze în poarta goală ● Lovitura de teatru survine imediat după pauză. Dodu degajează lung, Naidin sare la cap, balonul ajunge la Mierluț, de la acesta la... Stoian și impetuosul atacant al Jiului pătrunde hotărît în careu, îl driblează pe Mihai Ionescu și înscrie ! ● Jiul se apără calm, lucid și, în min. 78, pe contraatac, se află pe punctul de a majora scorul, dar centrarea imperecabilă a aceluiași Stoian este irosită de Cotormani ● Numai printr-o întîmplare Petrolul ar fi putut egala ● În minutele... 91 și 92 Eugen Iordache e sărutat de Naidin, Stoker, Cotormani, în timp ce petroliștii sînt apostrofați de suporteri. (L. D.).

2—1 (1—1)

AU MARCAT : **Dobre** și **Iordache,** respectiv **Demeter.**

PETROLUL : Mărculescu (Căunei) — Rădulescu, Tudor, Crîngașu, Mureșan — Marcu, Țaporea — Nicolae (Iordache), Dobre, Cramer, Oprișan (Pantilie).

JIUL : Marincan — Nemeș, Cătuț, Safta, Matiaș — Georgescu II, Nădășan — Uilecan, Grigore, Constantin, Demeter.

ARBITRU : **D. Isăcescu** (București).

STEAUA CRIȘUL 4—0 (2—0)

AU MARCAT : **Hălmăgeanu** (min. 28), **Sărac** (min. 33 — autogol), **Vigu** (min. 58 — din penalti), **Năstase** (min. 82).

STADIONUL Republicii ; teren bun ; soare, dar... cu dinți ; spectatori aproximativ 8 000.

STEAUA : Haidu 7 — Sătmăreanu 6, Smarandache 7, Negrea 8, Hălmăgeanu 8 — Naom 8, Vigu 8 — Pantea 8, Aelenei 8, Năstase 8, Dumitriu III 7 (min 46 : I. Constantin 7).

CRIȘUL : Bologan 7 — P. Nicolae 6, Sărac 6, Lucaci 6, Balogh 6 (min. 76 — Catona II) — Neșu 6, Dărăban 6 — Suciu 5, N. Alexandru 6, Tamaș 5, Șchiopu 5 (min. 46 — Moț 5).

ARBITRU : **Tr. Moarcăș** (Brașov), **nota 7.**

HĂLMĂGEANU

„DEȘTEPTAREA" A SUNAT-O... APĂRAREA ● Orădenii veniseră la București, în disperata speranță a unui meci egal, cu reconsiderări în formație și cu un antrenor nou (și el revenit) ● Steaua lupta — înainte de start — cu propria sa neputință ofensivă ● Meci curat în general, ritm viol ● Crișul plimbă destul de bine mingea, Steaua zvicnește tot mai periculos spre poarta înfricoșatului Bologan ● Dar înaintarea „cîntă" tot partitura ultimelor meciuri, cu ratările cunoscute ● Fundașul Hălmăgeanu se decide să încheie lunga „perioadă albă" a atacului echipei sale : un voleu de toată frumusețea și un gol eliberator de emoții și complexe ● Continuă aportul ofensiv... al liniilor defensive, un autogol al unui fundaș și un penalti al unui mijlocaș (propriu de data aceasta) duc Steaua la 3—0, în min. 58 ● Diferență reală, mai cu seamă că debilitatea atacului orădean crește cu cît ne apropiem de sfîrșit ● Și, pentru ca reabilitarea ofensivă a Stelei să fie reală și completă, iată și golul unui atacant, splendidă reluare Năstase la o centrare semnată Pantea. (Ef. I.).

2—0 (1—0)

AU MARCAT : **Vlad. Sumulanschi.**

STEAUA : Ion Gabriel — Jantovan (Melinte), Cazan, Ciugarin, Micloș (Stoica) — Savu, Iovănescu — Pîslaru (Șumulanschi), Ion Ion, Ștefănescu, Vlad.

CRIȘUL : Baciu — Botoș, Lemac (Micloș), Torok, Ciorba — Nica, Torjoc — Pocioly, Agud, Jembrac, Bocșa.

ARBITRU : **A. Pelugian** (Constanța).

SPORT CLUB — U.T.A. 4—2 (1—2)

AU MARCAT : **Dembrovschi** (min. 27), **Hrițcu** (min. 46), **Sorin Avram** (min. 53), **Lereter** (autogol min. 76), respectiv **Broșovschi** (min. 15) și **Petescu** (min. 39).

SPORT CLUB : Ghiță 7 — Mioc 8, Catargiu 8, Velicu 8, Comănescu 9 — Vătafu 9 (min. 60 : Sinăuceanu), Hrițcu 9 — Pană 8, (min. 80 : Pruteanu), Dembrovschi 9, Rugiubei 8, Sorin Avram 10.

U.T.A. : Vidac 6 — Birău 7, Lereter 7, Pojoni 7, Popovici 8 — Petescu 7, Domide 8, Broșovschi 7 — Sima 6 (min. 67 : Axente 6), Kun II 6, Both 7.

ARBITRU : **C. Bărbulescu** (București), **nota 8.**

SORIN AVRAM

FOTBAL BUN ȘI GOLURI MULTE ● Prima repriză a fost, în general, echilibrată ● U.T.A., ca un boxer cu alonjă, și-a creat la început un ușor avantaj datorită unui bun joc poziționai și a valorificării cu promptitudine a unei evidente superiorități în disputa pentru mingile înalte. ● Așa se și explică cele două lovituri de cap în poarta lui Ghiță, realizate de Broșovschi și Petescu, în urma unor manevre simple inițiate la faze fixe ● Băcăuanii ,care în primele 45 de minute, deși au jucat bine n-au punctat decît o dată prin Dembrovschi, au trecut în cea de-a doua parte a întîlnirii la ofenisivă totală ● Iureșul gazdelor nu poate fi oprit și golurile cad unul după altul în plasa portii lui Vidac ca într-un veritabil festival al eficacității ● La 4—2 arădenii sînt literalmente sufocați, aproape groggy și luptă din răsputeri să termine meciul „în picioare" ● Sport Club se simte acum liber și-și îngăduie în final cîteva „artificii" pentru deliciul galeriei ● U.T.A. suportă cu demnitate înfrîngerea, străduindu-se pînă la urmă să piardă frumos (M. I.).

0—2 (0—0)

AU MARCAT : **Roșca** și **Răileanu,** autogol.

SPORT CLUB : Fugaciu — Boghiu (Buruiană), Constantin, Doboș, Răileanu — Cioancă (Popa), Cărpuci — Cosminschi, Volmer, Enescu, Florea.

U.T.A. : Ziller — Drăucean, Bocșa, Moldovan, Calmore — Cilian, Bodrojan (Cristoiu) — Tușa, Dumbrean, Roșca, Pfeiffer.

ARBITRU : **V. Buimistriuc** (Iași).

F. C. ARGEȘ — DINAMO 3—2 (2—1)

AU MARCAT : **Dobrin** (min. 21 — din penalti), **Frățilă** (min. 29), **Radu** (min. 59) ; **Boru Popescu** (min. 10 și 66).

F.C. ARGEȘ : Stan 6 — Pigulea 8, Barbu 8, Vlad 7 (min. 51 : Ciolan 6), Ivan 5 — Prepurgel 8, M. Popescu 7 — Radu 6 (min. 79 : Dobrescu), Frățilă 6, Dobrin 10, Jercan 8.

DINAMO : Cavai 9 — Nunweiller III 6 — Cheran 8 (min. 46 : Dobrău 7), G. Sandu 6 (min. 46 : Dumitriu II 6), Sătmăreanu II 7, Deleanu 7 (min. 46 : Cheran) — Sălceanu 7, Nurweiller VI 8 — Lucescu 7, Dumitrache 5, Boru Popescu 6.

ARBITRU : **Em. Vlaicu** (Ploiești), **nota 8.**

DOBRIN

UN MECI DE ZILE MARI ● Din prima clipă s-a văzut că Dinamo a venit să se apere (vezi alcătuirea formației) ● Sandu, Sătmăreanu II și, la nevoie, Nunweiller III, alcătuiau garda lui Dobrin ● F. C. Argeș se aruncă orbește în atac, dar Dinamo e mai lucidă și punctează prin Doru Popescu, jucător care niciodată nu știi ce vrea să facă ● După ce el înscrie ca urmare a greșelii lui Ivan, urmează momente de mare spectacol ; Cavai e plimbat din bară în bară și rezistă cu succes, iar Dobrin e excelent ● Jercan este faultat în careu de Nunweiller III (min. 20), dar penalti nu se acordă decît în minutul următor cînd Dobrin e trîntit și el ● Apoi, momente de busculade „ă la Trnava", în rolul de soliști fiind frații Nunweiller și Dumitrache ● Intervine antrenorul Nicușor. Bravo lui ! ● Patru avertizați (în momente diferite) : Dumitrache, Nunweiller VI, Vlad, Jercan ● Meci trăit cu intensitate de tribune ● Dinamo are o perioadă de revenire după pauză, domină teritorial, dar F. C. Argeș termină în forță (M. T.).

1—0 (0—0)

A MARCAT : **Radu II.**

F.C. ARGEȘ : Ariciu — Molsescu, G. Din, Neculce, Chivescu — D. Ștefan, Cîrstea — A. Din, E. Dumitru, Georgescu, Popa (Radu II).

DINAMO : Eftimescu — Haidu — Răutu, Gaspar, Banciu, Gungiu — Batacliu, Postoff — Roșu, Petre Victor (Libra), Răuță (Mihalache).

ARBITRU : **V. Grigorescu** (Craiova).

• DIVIZIA NAȚIONALĂ A • ETAPA A 15-a •

● Meciul de tineret de la Bacău a început cu o întîrziere de 20 de minute față de ora programării oficiale, ceea ce a impus decalarea corespunzătoare a partidei de seniori și, deci, o dublă și gravă abatere de la disciplina organizatorică competițională. Motivul ? **Gazdele n-au permis, inițial, desfășurarea jocului pe terenul central al stadionului, iar arbitrul V. Buimistriuc, la rîndul său, n-a acceptat — în mod justificat — să conducă o întîlnire pe un spațiu de joc care nu dispunea de condițiile regulamentare necesare.** Deși, credem noi, era mai firesc ca, în loc de soluția parlamentărilor prelungite, V. Buimistriuc să fi consemnat în foaia de arbitraj, după refuzul organizatorilor și consumarea timpului regulamentar, rezultatul de 3—0 pentru U.T.A. Asta ca învățătură de minte și, mai ales, pentru că așa o cere regulamentul.

● Tufan nu a jucat la Craiova. El a fost trimis acasă cu două zile înaintea meciului, pentru **abateri disciplinare.** Surprinzătoare atitudinea lui Tufan, care se impusese în lumea fotbalului și ca un jucător disciplinat.

● Partida dintre echipele de tineret-rezerve Petrolul — Jiul se desfășura pe coordonatele unui echilibru aproape perfect pînă cînd, pe la mijlocul reprizei secunde, petroliștii au beneficiat de o lovitură liberă directă din apropierea careului de 16 m. Vrea s-o execute Cringașu. Intervine, însă, antrenorul Mircea Dridea, care-l preferă pe Iordache.

— **De ce ?** îl întrebăm înainte ca Iordache să-și încerce norocul.

— **Cringașu trage prea tare. Un mai mare coeficient de șanse de a o transforma are Iordache.**

În secundele următoare, cel desemnat șuta precis și Petrolul lua conducerea cu 2—1, scorul final al meciului. A fost o intervenție promptă și eficace a antrenorului Dridea, care ne-a dovedit cît de mult își cunoaște jucătorii.

● Doi jucători de la Politehnica Iași, și anume, Stoicescu și Mărdărescu II și-au lăsat barbă „à la Germano", fostul fundaș central al echipei Benfica Lisabona. Ce-i lipsea chelului...

● Cu cîteva minute înainte de finalul partidei de tineret Sport club — U.T.A., înaintașul formației oaspete, Roșca, a scăpat singur, pe contraatac, și se pregătea „să-l execute" pe Fugaciu, în fața căruia mai avea de îndeplinit formalitatea golului. În acel moment, însă, unul dintre jucătorii primei echipe a Sport club-ului, care făceau încălzire în spatele porții băcăuane, a avut „inspirația", lipsită de sportivitate, să trimită o minge în teren, în direcția atacantului arădean. Ceea ce a avut ca efect întreruperea acțiunii de gol, deoarece conducătorul jocului — sesizînd existența simultană a două mingi în joc a dictat, normal, minge de arbitru. Noroc că U.T.A. își asigurase un avantaj de două goluri pînă să iasă la încălzire echipa gazdă, altfel... Oricum, însă, gestul de nesportivitate ni se pare puțin obișnuit și reprobabil.

● Fotbalistul Oprea, de la Farul Constanța, ne-a rugat să facem următoarea rectificare : la meciul „U" Cluj — Farul, portarul clujean Ștefan s-a accidentat la o ciocnire involuntară cu Solomon și nu cu... Oprea, așa cum a apărut în presă. Ținea mult la acestă corectură, și noi i-am promis că vom restabili adevărul. Iată, ne ținem promisiunea.

● Antrenorul ieșenilor, Vintilă Mărdărescu, intra în panică ori de cîte ori mijlocașul mureșenilor, Naghi, se afla în posesia mingii. **„Excelent acest jucător. Face ce vrea cu mingea. Are o tehnică încîntătoare. Și cînd te gîndești că Naghi a depășit granița celor 30 de ani".**

● După prima repriză a derbiului de la Bacău, atunci cînd rezultatul era favorabil oaspeților, toată lumea, de la publicul din tribună și pînă la cei doi antrenori băcăuani, nu mai găsea în vocabular cuvinte de revoltă la adresa conducătorului de joc, Constantin Bărbulescu, pe care-l găseau... vinovat de... ineficacitatea lui Pană, Rugiubei et comp.

La sfîrșitul meciului, însă, cînd Sport club ieșea victorios, aceleași personaje care, în prima parte a jocului, acuzau arbitrul, îl găseau acum competent, inspirat și bun. Deși, la drept vorbind, C. Bărbulescu condusese partida în aceeași manieră și cu același spirit de echitate. În schimb, acum marcase Hriței, Sorin Avram și Lereter (autogol). Chestie de principialitate, de obiectivitate și, mai ales, de sportivitate !

● Volubilul antrenor secund al ieșenilor, Avasilichioaie, și-a condus, în permanență, jucători de pe marginea terenului, dîndu-le indicații precise și utile. În clipa în care Toth a deschis scorul, deviind șutul lui Lupulescu în proprie poartă, s-a repezit la... arbitrul de linie Coloși — confundîndu-l, probabil din cauza emoției, cu vreunul dintre jucătorii ieșeni — și l-a strîns în brațe !...

MECIURI RESTANTE

15 decembrie
U. T. Arad — Politehnica Iași

19 decembrie
Rapid București — A.S.A Tg. Mureș
Petrolul Ploiești — U. T. Arad

22 decembrie
St. roșu Brașov — Rapid București

Parcă ar fi intuit suporterii formației piteștene F.C. Argeș că Dobrin va fi și în meciul cu Dinamo factorul motor al echipei sale, atunci cînd i-au oferit, înaintea fluierului de începere, darul pe care-l vedeți în această fotografie. Iar Dobrin nu i-a dezamăgit.

IOAN CHIRILĂ

PRIM PLAN

RĂDUCANU

Înainte de a fi marele portar de la Lausanne și de la Cardiff, Răducanu este un mare actor. El stăpînește tehnica prizei la public într-o măsură poate mai mare decît tehnica elementară a prizei la minge.

Răducanu a intuit din primul moment că are vocația situațiilor limită. El a știut întotdeauna că nu poate fi doar un portar corect. El și-a dat seama foarte bine că un unghi bine închis atrage doar aprecierile specialiștilor, în timp ce o robinsonadă „disperată" stîrnește uralele unui stadion întreg.

Așa s-a născut Spectacolul Răducanu. Iar din acest spectacol s-a ridicat pînă la urmă un mare portar.

Răducanu este imbatabil la mingile înalte. Răducanu este imbatabil la blocajul în picioarele înaintașului. Dar, „Tamango", care reprezintă o treaptă superioară față de... Răducanu, a înțeles că aceste două arme nu sînt suficiente. Iată de ce el și-a construit cu meticulozitate un rol precis, care e, pînă la urmă, rezultatul combinării mai multor roluri.

Cînd se sprijină de bară, Răducanu nu-și potrivește părul negru în soare pentru că e cochet. Nu. Nici pe departe. El știe că Ron Davies sau Djaici ar putea să tresară în fața acestui spectacol al nepăsării. Citeodată, după un șutbombă, razant cu bara, „Tamango" însoțește zborul mingii cu un gest de plictiseală, care ar vrea să lase impresia că-l irită imprecizia înaintașilor adverși, dar cei care se află în imediata apropiere a porții știu, privind în ochii lui Răducanu că „momentul de groază" a trecut.

Tot ceea ce face Răducanu cînd se joacă în poartă este, de fapt, o încercare de a se impune în fața adversarilor și coechipierilor. Pînă și rotirea mingii în jurul șolduri-lor, din care s-a născut golul Capkovici, este tot un efort pentru mimarea detașării.

Răducanu face totul pentru a stupefia. După degajările lungi, cu boltă, se întoarce agale, cu spatele la față, ca matadorii care sfidează apropierea posibilă a taurului. După unele din ieșirile sale mult prea temerare înspre tușa lungă a terenului, el e gata să repună mingea cu mîinile, „de la margine". Această acțiune, cu totul neobișnuită, poate avea urmări catastrofale, dar „Tamango" nu pregetă să riște, pentru a-și spori mitul infailibilității.

Cel mai mare efort al lui „Tamango" a fost plasat în bătălia pentru cucerirea sufragiilor echipei naționale. Și rezultatele au depășit toate așteptările. Astăzi, ori de cîte ori se creează un moment de oscilație între Răducanu, Adamache sau Ghiță, cea care decide este ECHIPA. Și asta pentru că echipa a căzut (și ea) în capcana farmecului personal al lui Răducanu, fiind convinsă că are în spatele său un portar inexpugnabil, pe care-l poate învinge doar propria lui siguranță de sine.

Știu că-mi veți pune o întrebare inevitabilă: Cum a fost cu putință pactul de alianță între spiritul metodic al echilibratului Angelo Niculescu și fantezia nestăpînită a lui Răducanu? La această întrebare am să vă răspund fără prea multe ezitări: „Tamango" este singura aventură pe care și-a permis-o Angelo Niculescu...

TINERET-REZERVE

1. Dinamo	15	11	1	3	36—12	23
2. „U" Cluj	15	10	3	2	33—15	23
3. Petrolul	14	9	3	2	29—16	21
4. Crișul	15	8	2	5	20—17	18
5. Steaua	15	8	0	7	34—19	16
6. Univ. Craiova	15	6	4	5	16—11	16
7. F. C. Argeș	15	6	4	5	21—21	16
8. Jiul	15	6	4	5	19—21	16
9. Rapid	13	5	4	4	23—18	14
10. U.T.A.	13	5	3	5	18—21	13
11. Farul	15	5	2	8	17—22	12
12. Politehnica	14	4	3	7	17—23	11
13. Steagul roșu	14	4	1	9	22—25	9
14. A. S. Armata	14	4	1	9	13—29	9
15. C.F.R.	15	2	4	9	11—37	8
16. Sport Club	15	3	1	11	12—34	7

CUPA „A + T"

1. „U" Cluj	30	18	5	7	57—30	41
2. Dinamo	30	17	5	8	59—31	39
3. F. C. Argeș	30	15	4	11	47—43	34
4. Petrolul	28	14	5	9	37—36	33
5. Steaua	30	13	6	11	52—32	32
6. U.T.A.	26	12	7	7	45—34	31
7. Jiul	30	11	9	10	33—37	31
8. Univ. Craiova	30	11	8	11	34—31	30
9. Rapid	26	11	6	9	41—33	28
10. Sport Club	30	11	4	15	41—52	26
11. Crișul	30	10	6	14	25—39	26
12. Farul	30	10	5	15	31—42	25
13. A.S. Armata	28	9	7	12	28—43	25
14. Steagul roșu	28	9	6	13	36—35	24
15. Politehnica	28	8	8	12	33—41	24
16. C.F.R.	30	3	9	18	22—62	15

ORDINEA ECHIPELOR	PUNCTE	MECIURI ACASĂ	MECIURI AFARĂ	MECIURI TOTAL	GOLURI ACASĂ	GOLURI AFARĂ	GOLURI TOTAL	DIFERENȚA
1. Sport Club Bacău	19	8 7 1 0	7 1 2 4	15 8 3 4	22— 6	7—12	29—18	+11
2. U. T. Arad	18	6 5 1 0	7 2 3 2	13 7 4 2	19— 3	8—10	27—13	+14
3. „U" Cluj	18	8 8 0 0	7 0 2 5	15 8 2 5	18— 2	6—13	24—15	+ 9
4. F. C. Argeș Pitești	18	7 7 0 0	8 2 0 6	15 9 0 6	19— 4	7—18	26—22	+ 4
5. Steaua București	16	9 4 4 1	6 1 2 3	15 5 6 4	13— 6	5— 7	18—13	+ 5
6. Dinamo București	16	8 4 3 1	7 2 1 4	15 6 4 5	15— 9	8—10	23—19	+ 4
7. A. S. Armata Tg. Mureș	16	7 4 3 0	7 1 3 3	14 5 6 3	10— 2	5—12	15—14	+ 1
8. Steagul roșu Brașov	15	7 5 1 1	7 0 4 3	14 5 5 4	12— 4	2— 6	14—10	+ 4
9. Jiul Petroșani	15	7 3 4 0	8 2 1 5	15 5 5 5	10— 3	4—13	14—16	— 2
10. Rapid București	14	8 5 1 2	5 1 1 3	13 6 2 5	14— 7	4— 8	18—15	+ 3
11. Universitatea Craiova	14	7 5 1 1	8 0 3 5	15 5 4 6	16— 4	2—16	18—20	— 2
12. Politehnica Iași	13	8 4 2 2	6 0 3 3	14 4 5 5	12— 6	4—12	16—18	— 2
13. Farul Constanța	13	7 5 2 0	8 0 1 7	15 5 3 7	13— 5	1—15	14—20	— 6
14. Petrolul Ploiești	12	7 4 1 2	7 1 1 5	14 5 2 7	6— 5	2—15	8—20	—12
15. Crișul Oradea	8	8 2 3 3	7 0 1 6	15 2 4 9	3— 4	2—18	5—22	—17
16. C.F.R. Cluj	7	8 1 3 4	7 0 2 5	15 1 5 9	6—10	5—15	11—25	—14

GOLGETERII

11 GOLURI : **Rugiubei** (Sport club). **Oblemenco** („U" Craiova) — 5 din lovituri de la 11 m.

8 GOLURI : **Kun II** (U.T.A.), **Dobrin** (F. C. Argeș) — 1 din 11 m, **Neagu** (Rapid)

6 GOLURI : **Adam** („U" Cluj) — 3 din 11 m, **Doru Popescu** (Dinamo) **Jercan** (F. C. Argeș), **D. Ene** (Rapid), **Dembrovschi** (Sport club).

5 GOLURI : **Lică** („U" Cluj), **Lucescu** (Dinamo) — 4 din 11 m, **Broșovschi** (U.T.A.) — 1 din 11 m, **Anca** („U" Cluj), **Radu** (F. C. Argeș)

4 GOLURI : **Ghergheli** (St. roșu), **Soo** (C.F.R.), **Domide** (UT.A.), **Cuperman** (Politehnica), **Pană** (Sport club), **Năstase** (Steaua), **Hajnal** (A.S.A.), **Stoian** (Jiul), **Tănase** (Farul), **Naghi** (A.S.A.), **Frățilă** (F. C. Argeș)

INTÎLNIREA FOȘTILOR „UNIRIȘTI"

În ziua de **duminică 19 decembrie,** ora 10, la „Bufetul Oborului" va avea loc tradiționala întîlnire anuală a foștilor jucători ai echipei bucureștene **„Unirea Tricolor".**

ÎNAINTEA RESTANȚELOR CARE VOR DECIDE CAMPIOANA DE TOAMNĂ

DOAR TEME DE REFLECȚII PENTRU IARNĂ...

Oficial, stagiunea de toamnă a primei scene a fotbalului nostru s-a încheiat duminică cu desfășurarea partidelor din cadrul celei de-a XV-a etape. Cele patru restante pe care le au de disputat U.T.A. și Rapid pe intervalul 15—22 decembrie au de adus anumite clarificări, una dintre ele de importanță majoră : CINE VA FI LIDERUL PRIMEI PĂRȚI A CAMPIONATULUI ? Cert este doar un singur lucru : cununa de lauri a locului întîi este disputată de două echipe provinciale — Sport Club Bacău, revelația sezonului, aflată în poziția astepătării marii decizii, și U.T.A., formație care a cadențat matematic pe două mari fronturi — campionat + Cupa U.E.F.A.

Ultimul act al turului, amestec de bucurii și deziluzii, a avut ceva artăgos, a fost parcă anume predestinat descărcării nervilor acumulați etapă de etapă în greul și durul maraton fotbalistic al diviziei naționale A. Cele trei penaltiuri acordate, cele două eliminări dictate, numeroasele cartonașe galbene arătate unor jucători, ca și vociferările in teren, la unele partide, sînt mărturii elocvente, sau mai bine zis, „piese de dosar" pentru meditații educative pe timpul iernii.

De bună seamă, nu este în intenția noastră ca în acest succint comentariu de încheiere a sezonului să tragem linie sub cele 15 etape și să arătăm că eficacitatea atacanților n-a fost totdeauna la înălțime, că nivelul spectacular al partidelor a fost parțial satisfăcător, că unele echipe au dovedit mari fluctuații de formă, că arbitrajele au fost sau nu au fost la înălțimea exigențelor etc., etc Nu. Pentru asemenea reflecții avem la dispoziție timpul vacanței. Redactorii revistei noastre se vor strădui ca în numerele viitoare să comenteze pentru dumneavoastră, stimați cititori, multitudinea de fapte oferite de echipe, comportarea lor în această primă parte a campionatului. Acum încercăm doar o scurtă caracterizare a celor 16 protagoniste.

SPORT CLUB BACĂU: **Comportare constant bună, peste așteptări, în meciurile disputate acasă, și de cele mai multe ori și în deplasare. O formație care s-a dovedit fidelă jocului ofensiv. Un sincer bravo inimoșilor antrenori Rădulescu.**

U.T.A. : **Același team de regularitate, disciplinat, serios, animator al campionatului.**

„U" CLUJ : **Echipă stilată de un antrenor înțelept și bun meseriaș. Prin evoluția lor și locul ocupat universitarii respectă mai marile ambiții ale „șepcilor roșii".**

F. C. ARGEȘ : **A câștigat în amogenitate, pe parcursul campionatului avînd o ascensiune rapidă într-un final irezistibil, regizat impecabil de un mare tehnician și tactician — Dobrin.**

STEAUA : **Evoluții contradictorii, de la bine la nesatisfăcător, mai ales acasă unde a pierdut puncte prețioase. Lipsă de omogenitate între compartimente, criză prelungită a atacului, valori supraestimate.**

DINAMO : **Și ea s-a situat la poluri opuse. Vulnerabilă pe teren propriu, mai ales din cauza nervilor. Randament sub așteptări.**

A. S. ARMATA : **O reapariție plăcută în divizia A. Echipă disciplinată tactic, cu reale resurse de afirmare a tinerelor talente pe care le posedă, călite cu un an înainte în divizia B.**

STEAGUL ROȘU : **Brașovenii au jucat mai bine în deplasare, folosind cu pricepere arma contraatacului. În jocurile de acasă — surprinzător — n-a știut totdeauna să spargă blocul defensiv al oaspeților.**

JIUL : **Mult schimbată în bine față de trecutul campionat și capabilă de a produce surpriza, așa cum a făcut-o în ultima etapă la Ploiești. Insuficient finisată în jocul apărării și de la mijlocul terenului.**

RAPID : **Chiar dacă va urca în clasament, după disputarea restantelor, echipa giuleșteană rămîne pe mai departe o echipă de capricii. Linia de atac insuficient de sudată și de precisă ; apărarea gafează în momente decisive.**

„U" CRAIOVA : **Nu a mai etalat forța altor campionate. O anumită uzură morală și fizică își pune amprenta pe jocul echipei. Antrenorul Cernaianu are încă mult de lucrat pentru a pregăti „ofensiva de primăvară".**

Sport club nu despiedică de victoria din meci. Foto : S. BARCI

BACĂU, Dombrovschi, artizanul victoriei echipei Sport club cu victoria de jucători arădeni. Pe urmă lui Vlădoiu se așază un alt parișcă

POLITEHNICA : **O formație a... ghiniceanelor, dar și a propriilor slăbiciuni și frămîntări. Indiscutabil, rezultatele nu sînt nici pe departe pe măsura lotului de care dispune și nici a pretențiilor afișate.**

FARUL : **În mare scădere de potențial. S-a chinuit mult pentru punctele adunate acasă.**

PETROLUL: **Traversează cea mai grea criză din istoria ei. Desele remanieri ale echipei n-au reușit să omogenizeze compartimentele, să le dea acea siguranță de exprimare în jocul de ansamblu.**

CRIȘUL : **Roasă și bîntuită de frămîntările interne** (vezi schimbările la acest club și acum „divorțul" cu Coidum), **echipa orădeană a relevat slăbiciuni alarmante atît în apărare, cît și în atac.**

C.F.R. CLUJ : **Total neputincioasă în atac, în jocurile de acasă. Foarte fragilă în apărare, ceea ce explică calificativul de „cea mai slabă defensivă a campionatului".**

Caracterizări lapidare, fără pretenția de a fi spus însă totul. Cuvîntul hotărîtor îl au antrenorii și jucătorii.

Stelian TRANDAFIRESCU

LA ÎNCHEIEREA PRIMEI PĂRȚI A DIVIZIEI NAȚIONALE A

O ANCHETĂ PRINTRE ANTRENORI

DESPRE DIFICULTATEA „MARATONULUI FOTBALISTIC" DIN FINALUL SEZONULUI

PITEȘTI. Frățilă (nu se vede în fotografie) înscrie o excelentă pasă a lui Dobrin. F. C. Argeș ia astfel conducerea în dificila confruntare cu Dinamo București Foto : L. ADORJAN

În finalul primei părți a campionatului divizionar A echipele au fost supuse unei încercări foarte dificile. Zece dintre ele au disputat în două săptămîni cîte cinci partide de campionat, două (U.T.A. și Rapid) cîte patru jocuri de campionat și unul internațional, iar alte patru cîte patru meciuri. Deci o solicitare de efort în ritm european, ca să spunem așa, după sistemul programării **duminica-miercurea-duminica**. La densitatea programului s-a adăugat și starea vremii și a terenurilor care, în cele mai multe cazuri, au influențat jocurile, pretinzînd un efort în plus jucătorilor.

Cum au absolvit ele acest dificil examen în care au trebuit să depășească dificultăți ca programare și ca stare a terenurilor ?

La aceste întrebări ne răspund mai jos antrenorii celor 16 echipe.

DOAR UNUL S-A RESIMȚIT PUȚIN !

TIBERIU BONE (A. S. A. Tg. Mureș) : „Toți jucătorii au avut resursele necesare pentru a termina jocurile cu bine. Îmbucurător este faptul că din primul pînă în ultimul minut echipa a jucat într-un ritm susținut. Poate doar Hajnal, care a depus o activitate laborioasă la mijlocul terenului, se găsește puțin sub valoarea cu care mă obișnuise. Această verificare a echipei în cele două săptămîni mi-a arătat că, în condițiile normale de pregătire chiar dacă terenurile au fost mult mai grele și controlul balonului mai dificil, se poate face față cu succes jocului. Am folosit, în general, formația standard, iar cînd Bölöni și Varadi au fost ușor accidentați am preferat să-i menajez, în jocul cu Steaguł roșu, tocmai pentru a-i avea în plenitudinea forțelor în meciul următor. Experiența acestei perioade m-a elucidat asupra antrenamentului invizibil. Cînd jucătorii duc o viață sportivă exemplară pot fi solicitați la eforturi maxime".

DIFICULTĂȚI ÎN REUPERARE

ROBERT COSMOC (Farul): „Potențialul echipei s-a diminuat progresiv. Nu e vorba de o lipsă de pregătire, dar pe noi ne-a afectat programarea jocurilor, întrucît tocmai în aceste ultime etape „înghesuite", am disputat trei jocuri în deplasare. Or, se știe, în deplasare nu poți avea posibilități optime de recuperare (masaje, băi, tratament), obligatorii în regimul de două meciuri pe săptămînă. În perioada premergătoare finalul de sezon am efectuat și un turneu în R.D.G., util în concepția inițială, dar oarecum nefast în conjunctura creată cînd, la întoarcer am fost nevoiți să ne aterizăm la Arad de unde am continuat drumul la Pitești, într-un tren de noapte".

ECHIPA ACUZĂ OBOSEALA

NICOLAE DUMITRESCU (U.T.A.) : „A fost — și pentru noi continuă să fie — acest final de sezon un adevărat maraton fotbalistic. Echipa acuză o stare de oboseală accentuată, la instalarea căreia o mare contribuție a avut-o și programul deplasărilor pe distanțe foarte lungi și la intervale foarte scurte. În aceste condiții comportarea jucătorilor a înregistrat firesc, în ansamblu, o scădere de formă, mai vizibilă în evoluția apărătorilor, cel mai mult solicitați, îndeosebi în cadrul dublei întîlniri cu Victoria Setubal. Ținînd seamă de acest lucru, ca și faptul că efectivul redus din componența lotului nostru nu a favorizat refacerea din mers a seama înfocurilor de jucători, am fost obligați, în ultimă instanță, să e limităm la măsuri de recuperre obișnuite și la adaptarea programului de antrenament. În funcție de potențialul fizic individual al fiecăruia. În acest fel amîncercat și sperăm să reușim a epăși pînă la urmă actuala penadă critică, impusă de regimu competițional, pentru a putea încheiem totuși această primăparte a campionatului pe primu loc în clasament".

„AM TRECUT CU BINE ACEASTĂ PERIOADĂ"

FLORIN HALAGIAN (F. C. Argeș) : „Sînt mulțumit de acest final de sezon al echipei mele. În ultimele cinci etape am reușit opt puncte, am realizat primele noastre victorii în deplasare din acest campionat și băieții mei au făcut jocuri din ce în ce mai bune. Cel cu Dinamo, mi s-a părut cel mai bun. Înaintea etapei a XI-a, cînd a început acest maraton de cinci etape în două săptămîni, F. C. Argeș se afla pe locul 9, acum sîntem pe locul 4. Deci, un crescendo evident, rezultat al pregătirii foarte serioase a întregului efectiv, dar în special a lui Dobrin, Vlad, Barbu, Marian Popescu și Pigulea, jucători care au dat tonul seriozității morale a ehipei. Cu toții au dorit să se pregătească pentru a trece cu bine de această perioadă cu care fotbaltii noștri nu sînt obișnuiți. Și u reușit. Repet, ei sînt mulțumt de finalul de sezon al echipeimele.

Trebuie să adaug că un rol dintre cele mai importante în redresarea echipei în acest final l-a avu și clubul care ne-a asigurat excelente condiții de muncă și de recoerare, a organizat deplasările fări repros".

PĂCAT CĂ S-A TERMINAT TURUL !

VINTILĂ MĂRDĂRESCU (Politehnica Iași) : „Sincer vorbind, parcă îmi pare rău că se încheie turul campionatului. Echipa a intrat abia acum în finală, în formă. În patru meciuri am obținut șapte din cele opt puncte posibile și nu am primit nici un gol. Adaptarea la efort s-a făcut foarte bine la toți componenții echipei și aceasta se datorește faptului că dozarea efortului a fost perfect îmbinată cu viața extrasportivă. Un asemenea „maraton" nu se poate realiza favorabil decît cu o disciplină spartană și odihnă exemplară. Pentru noi nu a reprezentat un impediment sustinerea jocurilor la intervale atît de scurte. Accidentați mai de mult, Alecu și Cuperman nu sînt încă restabiliți. Dacă ar fi putut juca și ei, evoluțiile noastre s-ar fi materializat și mai consistent. Cu toate că dispunem numai de un singur teren de antrenament care a trebuit menajat pentru meciurile oficiale, jucătorii s-au pregătit cu conștiinciozitate și au putut traversa cu bine această perioadă. De exemplu, Lupulescu, accidentat și el acum cîteva săptămîni, a intrat în formă într-o perioadă relativ scurtă de timp, are mare poftă de joc și eficacitatea atacului a crescut".

PREGĂTIREA FIZICĂ NU NE-A TRĂDAT

ILIE OANĂ (Petrolul) : „Cine nu a urmărit jocurile noastre din acest tur de campionat, soldate cu rezultate contradictorii (Politehnica — Petrolul 0—1, Petrolul — Steaua 0—2, Petrolul — „U" Cluj 1—0, Petrolul — Universitatea Craiova 1—1, Dinamo — Petrolul 1—1, Petrolul — Jiul 0—1), în care au fost alternate jocuri foarte bune, cu altele total necorespunzătoare, spun, cine nu ne-a urmărit etapă cu etapă, este tentat să creadă, să considere că aceste fluctuații, evidente totuși, s-au datorat unei pregătiri fizice necorespunzătoare ; că într-un meci jucătorii au dat tot ce-au putut, în următorul apărînd pe teren secătuiți. E o impresie falsă. Înainte de campionat eram perfect conștienți că vom putea printr-o pregătire fizică impecabilă vom putea să depășim unii adversari mult mai înzestrați ca noi. Am făcut tot posibilul ca la acest capitol să ne prezentăm la nivelul capacităților maxime și ne-am prezentat. Rezultatele contradictorii obținute au alte cauze, își află rațiunea în defectuoasa organizare a jocului. Petrolului de azi îi lipsește un creier, un jucător care să gîndească, care să limpezească acțiunile de atac, să elimine în mare măsură hazardul din jocul echipei. Este aspectul care ne îngrijorează mult, mult de tot. Poate că în această iarnă vom reuși să rezolvăm această dificilă problemă".

ȘI-AȘA, ȘI-AȘA...

VALENTIN STĂNESCU (Steaua) : „Nici nu trebuie să ne mai lansăm în lamentări pentru programe încărcate. Fotbalul de astăzi IMPUNE asemenea ritm de activitate și grija noastră rămîne aceasta, sau ar trebui să fie aceasta, intrarea în acest ritm. Sigur că o condiție de bază rămîne constinciozitatea jucătorului, contribuția lui voită, conștientă la păstrea în tempoul fotbalului de performanță. Aici este loc pentru mai bine și pentru mai mult. Din punctul nostru de vedere, am căutat să asigurăm și sub raportul asistenței din afară, în scurtele perioade dintre meciuri, readucerea echipei în condiție, recuperarea cît mai eficientă, totală. Concursul colegilor din colectivul tehnic al medicului, s-a arătat de mare preț. Sigur însă că noi — ca unii care avem mai puțină experiență în această direcție — nu putem declara că am obținut rezultate remarcabile. Dacă observați comportarea generală a echipelor, veți fi de acord cu mine că, în prima parte a aglomerației perioade, ezitările și căderile au fost numeroase. În final, după opinia mea, marea majoritate a echipelor au răspuns mult mai bine solicitărilor de ordin fizic și psihic. Referindu-mă doar la echipa noastră, trebuie să observ că, linia sa generală de comportare, în condițiile programului dens din finalul de sezon, nu poate fi socotită mulțumitoare. Fluctuațiile au apărut foarte des iar mulți dintre jucători au arătat rareori la valoarea lor fireacă".

CAUZE ȘI EFECTE

BAZIL MARIAN (Rapid) : „Jucătorii echipei noastre au fost extrem de solicitați în sezonul de toamnă. Pe lîngă jocurile din divizie am participat la campionatul internațional feroviar și cupa U.E.F.A., plus la acțiunile echipei naționale și olimpice, la care au fost convocați în permanență cîte cinci-șase jucători. Acum, în finalul sezonului, în care s-au disputat meciuri miercurea-duminica-miercurea era de așteptat ca uzura fizică și psihică să se facă simțită printr-o *scădere a potențialului jucătorilor*. Așa s-a și întîmplat. Dar n-aș putea spune că ne situăm chiar la limita inferioară a resurselor fizice. Datorită celor două acțiuni ale lotului — meciurile cu Cehoslovacia și Țara Galilor — am putut constata că jucătorii, care au rămas la club și de care am avut posibilitatea să ne ocupăm în permanență, sînt ceva mai prospeți decît ceilalți. Accidentările unor jucători ca Angelescu, Petreanu, sau Dumitru ne-au creat probleme de alcătuire a celei mai corespunzătoare formații".

„SECRETUL BUNEI COMPORTĂRI"

CONSTANTIN RĂDULESCU (Sport Club): „Densitatea de jocuri și solicitările mari din finalul acestui sezon nu ne-au surprins nepregătiți. Și cea mai bună confirmare a acestui lucru este însuși faptul că echipa noastră a încheiat sezonul în fortă și cu suficiente disponibilități de a mai fi continuat încă acest maraton fotbalistic, dacă situația ar fi impus-o.

Explicația unui asemenea succes trebuie căutată, în primul rînd, în buna pregătire efectuată înainte de începerea campionatului și pe tot parcursul său. În al doilea rînd, în faptul că am beneficiat de posibilitatea utilizării unui mare număr de jucători de valoare apropiată, ceea ce ne-a permis să titularizăm un efectiv superior, numeric și calitativ, acelui din ediția precedente ale campionatului. În sfîrșit, menționez cu deosebită satisfacție adeziunea fără rezerve a întregului lot — inclusiv a celor din echipa națională — la cerințele și programul unei perioade de efort neobișnuit de mari.

În aceasta a constat „secretul" bunei noastre comportări din turul campionatului și pe temeiul acelorași mijloace ne vom pregăti în vederea succeselor viitoare".

URMAREA SOLICITĂRILOR LA LOT

DUMITRU NICOLAE-NICUȘOR (Dinamo) : „Nu a fost o perioadă fericită pentru noi această treime a turului campionatului și, firește, nu sînt mulțumit nici de rezultatele înregistrate și nici de jocul echipei. Nu am realizat în aceste cinci etape decît cinci puncte : două meciuri cîștigate, unul egal și două pierdute. Am rămas — sper că și după jucarea restanțelor — pe locul 6, pe care am fost și după etapa a zecea. Cauza principală a nereușitelor noastre ? Nu a existat posibilitatea — din cauza meciurilor din campionatul Europei — ca toți jucătorii să se antreneze împreună nu **în timpul** acestui final, ci **înainte**, cînd s-au pus bazele tehnico-tactice.

Finalul de sezon a fost influențat de oboseală. Dacă anul trecut mulți dintre jucătorii mei au disputat 50—55 de partide, în 1971 numărul meciurilor disputate a ajuns la 70. Am trecut cam bruse la această cifră, ceea ce s-a repercutat și în joc și în comportare. Credeam că în această iarnă îi voi avea pe toți la un loc, dar aud că loturile, în loc să stea acasă, pleacă din nou în turnee..."

E PREFERABIL LA ÎNCEPUT, NU ÎN FINAL !

NICOLAE PROCA (Steaguł roșu) : „Echipa s-a comportat bine și sînt mulțumit de rezistența ei fizică. Am avut însă de suferit, dacă pot spune astfel, din punct de vedere psihic. Nefiind obișnuiți cu un asemenea program intens, jucătorii s-au concentrat mai greu în final, n-au rezistat nervos, ceea ce explică perioada de joc sau meciuri slabe din punct de vedere tactic și al execuțiilor tehnice.

Regretăm absența publicului. Și la Brașov numărul spectatorilor a scăzut simțitor. Motive ? Televiziunea, ora de începere a meciurilor (13,30 sau 14 cînd toată lumea e în producție), frig și zăpadă. Se poate juca duminica-miercurea, dar se pune o problemă : să se permanentizeze sistemul **sau** numai în perioadele cînd timpul o prielnic pentru fotbal. E preferabil să jucăm așa la început de campionat și nu în final".

ȘI FOTBALUL ÎȘI ARE ANOTIMPUL LUI !

CONSTANTIN RĂDULESCU (C.F.R. Cluj) : „Acest «sezon» de iarnă face rău tuturor : jucătorilor, spectatorilor, terenurilor, echipamentului și spectacolului. Cel puțin noi, la Cluj, am făcut praf terenul. Apoi, un fotbal fără spectatori, cu stadioane aproape goale, e ca o școală fără elevi. Din observațiile mele am reținut că echipele noastre suportă greu acest sistem. Nu recuperează așa cum trebuie și cum e posibil efortul investit în meciul anterior.

Mai ales în etapa de miercuri, echipa apare mult mai puțin proaspătă decît duminica. De exemplu : la București cu Steaua, duminică, echipa a jucat mult mai bine, cu mai multă forță, deși terenul. Apoi, un fotbal fără spectatori, cu stadioane aproape goale, e ca o școală fără elevi. Din observațiile mele am reținut că echipele noastre suportă greu acest sistem. Nu recuperează așa cum trebuie și cum e posibil efortul investit în meciul anterior.

Lesne de observat, aprecierile tehnicienilor sînt diferite, ca și concluziile la care ajung. Unii acuză sistemul de programare duminica-miercurea-duminica care a dus la aglomerarea etapelor în decembrie ; alții se plîng de faptul că luna decembrie, cînd vremea se înăsprește, de regulă, la noi, nu-i propice ; în fine, o a treia categorie apreciază ca pozitivă comportarea echipelor în acest „maraton de iarnă", căruia i-au făcut față cu succes. Deci, opinii și opinii.

Cert este că și jucătorii noștri trebuie să știe și, mai ales, să poată juca în ritmul programărilor duminica-miercurea-duminica pentru că numai astfel pot satisface cerințele actuale ale partidelor internaționale, în competițiile continentale sau mondiale. Dar tot atît de cert este că trebuie să țină seamă și de particularitățile climei țării noastre, de găsirea unor modalități de protejare a terenurilor, atunci cînd se recurge la o astfel de programare. Este în interesul echipelor, al spectatorilor, al însuși fotbalului nostru.

„TROFEUL REVISTEI FOTBAL '71"

ACORDAT CELUI MAI BUN FOTBALIST ROMÂN AL ANULUI

Iată-ne ajunși la numărul de revistă cu care se încheie, practic, ancheta noastră în rîndurile cititorilor, pentru desemnarea celui mai bun fotbalist român al anului, laureatul „Trofeului Fotbal 1971". Publicăm azi ultimul cupon de participare la anchetă, de fapt însă, cititorii revistei noastre găsesc în acest exemplar al revistei DIN CUPOANE, în felul acesta suplinindu-se absența cuponului din numărul trecut, produsă dintr-o omisiune tipografică, pentru care ne cerem scuzele cuvenite. Avînd însă în vedere că publicarea unui cupon suplimentar, azi, se face în termenul fixat, lucrurile nu se par, cel puțin din punctul de vedere al... cititorilor, complet puse la punct, așa încît... așteptăm în continuare cupoanele completate.

Reamintim, cu acest prilej, că **ultimul termen de primire este 20 decembrie, data ștampilei poștale de expediere.** Cupoanele care ne vor sosi după această dată vor fi luate în considerare numai dacă vor avea această ștampilă cu o dată anterioară lui 20 decembrie sau chiar din ziua respectivă.

După cum se știe, cele patru criterii pe baza cărora se va face desemnarea celui mai bun fotbalist român al anului sînt următoarele : **media notelor obținută în campionat în sezonul de primăvară și în cel de toamnă ; votul antrenorilor principali ai echipelor de divizia A ; votul ziariștilor și comentatorilor radio și tv. ; părerea cititorilor.** Pentru fiecare criteriu **se alcătuiesc** clasamente separate, care apoi vor fi unificate într-un clasament general final.

Așa cum am anunțat, primii trei clasați vor primi din partea revistei FOTBAL **cupe de cristal,** iar din partea A.S. Loto-Pronosport și a redacției noastre valoroase premii în obiecte **(un magnetofon, un aparat de radio și un aparat de radio cu tranzistori).**

În aceste zile, o comisie specială constituită procedează la înregistrarea cuponelor, la adunarea voturilor și la alcătuirea clasamentelor. Evident însă, rezultatul nu se va cunoaște decît la cîteva zile după 22 decembrie, dată pînă la care, probabil, vor continua să ne sosească scrisori, și după care vom putea alcătui și clasamentul notelor, dat fiind că în ziua de 26 decembrie se dispută ultima rentanță a diviziei A.

Rezultatele anchetei vor fi publicate în **numărul nostru special de Anul Nou.**

CUPON DE PARTICIPARE

1. . . . . .
2. . . . . .
3. . . . . .
4. . . . . .
5. . . . . .

Numele . . . . . .

Adresa . . . . . .

PE TEREN PROPRIU ȘI ÎN DEPLASARE

Am socotit că este interesant să prezentăm clasificarea echipelor pe teren propriu și în deplasare, întrucît clasamentele generale ascund tocmai reușitele (sau nereușitele) din aceste unghiuri ale rezultatelor.

Care este prima concluzie ce iese la suprafață ? Desigur, aceea că **echipele care aduc puncte din deplasare au prima șansă la promovarea în „A"**, adică **Sportul studențesc** cu opt puncte (de fapt 10, punînd la socoteală și meciul de la Tîrgoviște, care i-a revenit prin contestație) și **C.S.M. Reșița** cu nouă. În schimb, **Gloria Bistrița, Chimia Făgăraș** și **Olimpia Satu Mare** n-au cucerit nici un punct dincolo de granițele stadionului propriu. De altfel, oaspeții nu au cîștigat, în total, decît 18 partide (13 în seria I, 5 în seria a II-a) și doar 52 de partide s-au încheiat la egalitate (30+22).

Dar mai bine să prezentăm clasamentele în care meciurile disputate între echipele din aceleași localități le-am considerat ca jucate acasă, iar în partida Metalul Tîrgoviște — Sportul studențesc am luat în considerație rezultatul de pe teren (3—1 pentru Metalul) și nu cel al contestației. Aceasta pentru fidelitatea concluziilor ce pot fi trase.

CLASAMENTE ● CLASAMENTE ● CLASAMENTE

PE TEREN PROPRIU

SERIA I

1. PROGRESUL București	8	6	2	0	24—3	14
2. F.C. Galați	8	6	2	0	17—4	14
3. ȘANTIERUL NAVAL Oltenița	8	6	2	0	14—4	14
4. SPORTUL STUDENȚESC București	8	6	2	0	15—8	14
5. METALUL Tîrgoviște	8	6	1	1	18—6	13
6. POLITEHNICA Galați	8	5	3	0	16—4	13
7. ȘTIINȚA Bacău	8	5	3	0	10—5	13
8. METALUL București	9	4	4	1	15—6	12
9. METALUL Plopeni	8	5	2	1	14—8	12
10. CEAHLĂUL Piatra Neamț	7	5	1	1	16—6	11
11. DUNĂREA Giurgiu	7	5	1	1	11—3	11
12. PROGRESUL Brăila	8	5	1	2	10—3	11
13. POIANA Cîmpina	7	4	2	1	10—5	10
14. C.F.R. Pașcani	7	4	1	2	12—6	9
15. PORTUL Constanța	8	2	5	1	9—8	9
16. CHIMIA Rm. Vîlcea	7	3	2	2	7—5	8

SERIA A II-A

1. MINERUL Baia Mare	8	7	1	0	21—3	15
2. C.F.R. Timișoara	8	7	1	0	14—3	15
3. C.S.M. Sibiu	8	7	1	0	11—1	15
4. C.S.M. Reșița	7	7	0	0	17—1	14
5. CHIMIA Făgăraș	8	6	2	0	19—6	14
6. CORVINUL Hunedoara	8	7	0	1	15—3	14
7. GLORIA Bistrița	8	6	2	0	15—4	14
8. METALURGISTUL Cugir	7	7	0	0	9—0	14
9. VULTURII TEXTILA Lugoj	8	6	2	0	14—5	14
10. POLITEHNICA Timișoara	8	5	3	0	18—1	13
11. MINERUL Anina	7	6	1	0	15—5	13
12. C.F.R. Arad	7	5	2	0	12—3	12
13. GAZ METAN Mediaș	8	5	1	2	9—2	11
14. OLIMPIA Satu Mare	7	4	3	0	8—3	11
15. OLIMPIA Oradea	7	4	2	1	15—9	10
16. ELECTROPUTERE Craiova	7	4	2	1	9—4	10

ÎN DEPLASARE

SERIA I

1. SPORTUL STUDENȚESC București	7	2	4	1	11—10	8
2. METALUL Tîrgoviște	7	2	3	2	3— 7	7
3. POLITEHNICA Galați	7	1	3	3	5— 7	5
4. ȘANTIERUL NAVAL Oltenița	7	2	1	4	7—13	5
5. PROGRESUL București	7	1	2	4	6—10	4
6. CEAHLĂUL Piatra Neamț	8	1	2	5	4—20	4
7. ȘTIINȚA Bacău	7	0	3	4	4—10	3
8. CHIMIA Rm. Vîlcea	8	1	1	6	5—20	3
9. PROGRESUL Brăila	7	0	2	5	3—10	2
10. METALUL Plopeni	7	1	0	6	4—12	2
11. F.C. Galați	7	1	0	6	3—16	2
12. POIANA Cîmpina	8	1	0	7	3—18	2
13. DUNĂREA Giurgiu	8	0	2	6	3—19	2
14. PORTUL Constanța	7	0	1	6	7—13	1
15. METALUL București	6	0	1	5	1— 9	1
16. C.F.R. Pașcani	8	0	1	7	3—13	1

SERIA A II-A

1. C.S.M. Reșița	8	3	3	2	7— 6	9
2. C.F.R. Timișoara	8	3	4	1	4— 8	4
3. MINERUL Baia Mare	7	0	3	4	5—10	3
4. POLITEHNICA Timișoara	7	1	1	5	5—15	3
5. OLIMPIA Oradea	8	1	0	7	2—11	2
6. C.F.R. Arad	8	0	2	6	5—17	2
7. GAZ METAN Mediaș	7	0	2	5	1—13	2
8. VULTURII TEXTILA Lugoj	7	0	2	5	0—17	2
9. CORVINUL Hunedoara	7	0	1	6	4—12	1
10. METALURGISTUL Cugir	8	0	1	7	4—15	1
11. C.S.M. Sibiu	7	0	1	6	2—16	1
12. ELECTROPUTERE Craiova	8	0	1	7	3—18	1
13. MINERUL Anina	8	0	1	7	3—19	1
14. GLORIA Bistrița	7	0	0	7	3—15	0
15. CHIMIA Făgăraș	7	0	0	7	5—15	0
16. OLIMPIA Satu Mare	8	0	0	8	6—14	0

CÎTEVA SUPERLATIVE

● **Cel mai productiv atac :** Progresul București — 30 de goluri, mai mult de jumătate din ele înscrise în numai trei meciuri, cu S.N. Oltenița (5), Chimia Rm. Vîlcea (8) și Metalul Tîrgoviște (4).

● **Cea mai scăzută eficacitate :** Olimpia Satu Mare, opt goluri, adică... ceva mai mult de o jumătate de gol de meci !

● **Cea mai bună apărare :** C.S.M. Reșița — șapte goluri (de remarcat că anul trecut pe vremea asta, C.S.M. ocupa locul 15, cu 20 de goluri primite).

● **Cea mai slabă apărare :** Chimia Rm. Vîlcea, cu 25 de goluri.

● **Cele mai multe victorii :** C.S.M. Reșița — 10 (anul trecut — doar patru în turul campionatului).

● **Cele mai multe înfrîngeri :** C.F.R. Pașcani — nouă (de două ori a pierdut acasă, pierzîndu-și nimbul invincibilității pe teren propriu).

● **Recordmanele meciurilor egale :** Sportul studențesc București, Politehnica Galați, Știința Bacău, Portul Constanța — cîte șase.

● **Cele mai puține victorii :** Portul Constanța — doar două.

● **Cele mai puține înfrîngeri :** Sportul studențesc București (una pe teren, în prima etapă, la Tîrgoviște, înfrîngere transformată în victorie la „masa verde" datorită incorectitudinii în legitimarea unui jucător de la Metalul).

● **Cele mai puține meciuri egale :** Corvinul Hunedoara și Metalurgistul Cugir — cîte unul.

● **Cel mai bun golaveraj :** Progresul București și C.S.M. Reșița, + 17 goluri.

● **Cel mai slab golaveraj :** Chimia Rm. Vîlcea, — 13 goluri.

● **Cel mai mare scor :** Progresul București — Chimia Rm. Vîlcea, 8—1 !

● **Cel mai neobișnuit scor :** Olimpia Oradea — C.F.R. Arad, 4—4.

CELE 56 DE PENALTIURI

„Toamna" Diviziei B s-a dovedit bogată în penaltiuri : de 56 de ori au arătat arbitrii punctul de la 11 m, numărul cel mai mare de lovituri de pedeapsă fiind dictate în prima serie, 33 față de 23 în cea de a doua.

Cercetînd statisticile trecutelor campionate ale Diviziei B, constatăm că numărul loviturilor de la 11 m este în scădere, ceea ce dovedește, pe de o parte o creștere a tehnicității acțiunilor de deposedare, iar pe de alta o îmbunătățire a climatului în divizia secundă. Dar îmbucurător este și alt element : numărul foarte mic de acest gen de lovituri netransformate. Mai precis, doar șapte din 33 nu au fost transformate în prima serie, doar șase (din 23) în a doua.

Specialistul nr. 1 în transformarea penaltiurilor s-a dovedit a fi Stănescu *(Electroputere) care a transformat toate cele patru lovituri de pedeapsă de care a beneficiat echipa sa, aducînd formației craiovene patru puncte (dintr-un total de 11). Poate vorbi cineva de ineficacitate în cazul lui ?*

Privind penaltiurile din alt unghi, putem spune că singura echipă care n-a avut de-a face (nici pentru, nici contra) cu aceste periculoase lovituri, s-a dovedit C.S.M. Sibiu. În schimb, Chimia Rm. Vîlcea s-a „lovit" de șapte ori cu penaltiurile: de trei ori în favoarea sa, de patru ori — împotrivă !

În sfîrșit, foarte interesantă este statistica penaltiurilor după terenul pe care au fost acordate : astfel, în prima serie, din totalul de 33, doar patru au fost dictate în favoarea echipelor ce se deplasau ; tot patru (din 23) au primit oaspeții și în seria a doua ! Oare chiar atît de cuminți să fie formațiile gazdă ?

• DIVIZIA B • DIVIZIA B • DIVIZIA B • DIVIZIA B •

GRAIUL CIFRELOR

SANCȚIUNILE — ÎN SCĂDERE

Numărul jucătorilor eliminați și sancționați este mai mic decît în aceleași perioade din campionatele trecute. Astfel, în prima serie, nouă jucători au fost eliminați de pe teren : **Paraschivescu** (Portul), **Petcu** (Progresul Brăila), **Bărbulescu** (Metalul Tîrgoviște), **Apostol** (Metalul București), **H. Popescu** (Chimia Rm. Vîlcea), **Grama** și **Beldeanu** (Progresul București), **Bucur** (Politehnica Galați) și **Savancea** (F. C. Galați). În seria secundă cei care au văzut cartonașul roșu au fost : **Darie** (Gaz metan), **Boantă** și **Ioniță** (Chimia Făgăraș), **Drăgoi** (C.S.M. Sibiu), **I. Popescu** (Electroputere), **Tuculia** (Minerul Anina), **Pîrvu, Chimiuc, Volaru** (C.F.R Timișoara) și **Harșani** (Olimpia Oradea).

Dintre cele 32 de formații din Divizia B, 13 au avut jucători suspendați. Iată-le : **Metalul Tîrgoviște** — 1 jucător suspendat pe trei etape ; **Portul** — 2 jucători cu șase etape ; **Metalul București**, 1—3 ; **Chimia Rm. Vîlcea**, 1—1 ; **F. C. Galați**, 2—6 ; **Progresul Brăila**, 2—5 ; **Poiana**, 1—4 ; **C.S.M. Sibiu**, 1—1 ; **Gaz metan**, 1—4 ; **Chimia Făgăraș**, 1—2 ; **Corvinul**, 2—7 ; **Olimpia Oradea**, 3—13 ; **C.F.R. Timișoara**, 2—6.

Să notăm și echipele cărora li s-a ridicat dreptul de organizare pe teren propriu : **Poiana, Olimpia Oradea, C.S.M. Sibiu** și **C.F.R. Pașcani** pe cîte o etapă.

CÎT DE BINE LE-AR FI PRINS...

Iată un clasament interesant : cel al punctelor pierdute pe... stadionul propriu :

1. Portul 7 ; 2—3. Metalul București și Chimia Rm. Vîlcea, cîte 6 ; 4—6. Progresul Brăila, C.F.R. Pașcani, Gaz metan, cîte 5 ; 7—10. Poiana, Metalul Plopeni, Electroputere, Olimpia Oradea, cîte 4 ; 11—17. Știința Bacău, Politehnica Galați, Ceahlăul, Dunărea, Metalul Tîrgoviște, Olimpia Satu Mare, Politehnica Timișoara, cîte 3 ; 18—26. Progresul București, F.C. Galați, S.N. Oltenița, Sportul studențesc, C.F.R. Arad, Gloria, Corvinul, Chimia Făgăraș, Vulturii textila, cîte 2 ; 27—30. Minerul Anina, Minerul Baia Mare, C.S.M. Sibiu, C.F.R. Timișoara, cîte 1 punct.

Și cît de bine ar fi prins unora dintre acestea punctele pierdute...

Doar două echipe au valorificat integral avantajul terenului propriu : C.S.M. Reșița și Metalurgistul Cugir, ambele din seria a II-a. Mai mult, Metalurgistul este singura echipă din „B" care nu a primit nici un gol pe teren propriu.

De remarcat, din punctul de vedere al „științei" de a valorifica avantajul jocurilor acasă, superioritatea echipelor din seria secundă care au pierdut un total de 33 de puncte, față de 60 puncte, cîte au cedat formațiile din prima serie.

„INAMICII Nr. 1" AI PORTARILOR ADVERȘI

VERITABIL

DUDU GEORGESCU

DUDU GEORGESCU este la ora actuală golgeterul absolut al Diviziei B. Cifra golurilor (12) marcate de el nu este impresionantă, dar mica sa performanță trebuie salutată. Dudu s-a reînfiripat cu el însuși, devenind iarăși puncherul prin excelență remarcat la debutul său în echipa Progresul București. *Avem credința că, odinioară, Dudu Georgescu a suferit o nedreptate : acest „odinioară" trebuie fixat în timp, în campionatul trecut, cînd demobilizată de insuccese în Divizia A, Progresul experimenta diverse formule de echipă. O eclipsă în inspirația conducerii tehnice l-a trimis pe Dudu Georgescu pe banca rezervelor sau, în cel mai bun caz, l-a hărăzit un loc în liniile defensive. Într-un fel, o recunoaștere indirectă a posibilităților multiple ale acestui fotbalist, dar, concomitent, o știrbire regretabilă a capacității ofensive a team-ului din strada dr. Staicovici.*

Important este că Dudu Georgescu și-a reluat locul în linia de șoc, demonstrînd că eficacitatea rămîne principala sa armă.

Primii săi antrenori, Kluge *și* Gorgorin, *într-o discuție recentă, au relevat că forța de finalizare a lui* Dudu *reprezintă calitatea sa specifică, demonstrată încă din vremea debutului. Golgeterul primei serii din Divizia B are, într-adevăr, însușirile unui atacant realizator: plăcerea golului, șut puternic, tehnică acceptabilă, detentă apreciabilă, forță fizică.*

Odată, la un antrenament, la o simplă „mîiță" organizată ad-hoc pe un petec de teren, în condițiile unei libertăți de exprimare deplină (era finalul unei ședințe de pregătire și antrenorii și-au lăsat elevii să zburde în voie), l-am urmărit exclusiv pe Dudu Georgescu. *Am zice că de fapt Dudu se impusese în mod special, pentru că tot ce făcea era subordonat unei dorințe aproape fanatice de a marca gol cu orice preț. Și, într-adevăr, a marcat virtos, ca un rob inconștient al golului pe care îl trăia din toate fibrele sale.* (I. C.).

PUNCHEUR...

GOLGETER LA 19 ANI!

AD. ROZSNYAI IV

Nu stă la îndemîna oricărui fotbalist ca la 19 ani să obțină un succes ca cel realizat de tînărul atacant central ADALBERT ROZSNYAI *(IV) de la* Minerul Baia Mare. *El a înscris, cu contribuția colegilor săi de echipă, nu mai puțin de zece goluri în recent încheiatul tur al campionatului Diviziei naționale B, seria a II-a.*

Urmînd celor trei frați, Ioan, Victor *și* Iosif, *care au jucat la* Minerul Bătuț, Minerul Baia Mare *și* Minerul Baia Sprie, Adalbert *este elev al Liceului Nr. 3, secția sport, în clasa a XII-a H. Este un tînăr sfrijucios căruia învățătura îi place tot atît de mult ca și fotbalul (zilele trecute nu a participat la antrenamentele de relaxare, de final de sezon, fiind preocupat cu lecțiile)*

Adalbert Rozsnyai IV, *cel de al patrulea odrăslar în dinastia fotbalistică a familiei, a început să joace fotbal în mod organizat în anul 1968, avînd ca prim antrenor pe* Paul Gallis *de la Asociația sportivă Chimistul, acolo unde a făcut primii pași în sportul preferat. De la început i-a plăcut postul de atacant central. A făcut parte din echipa care a activat în campionatul județean și apoi în Divizia C sub culorile formației băimărene Chimistul.*

Cu toate că este golgeterul seriei secunde, creșterea sa a fost influențată de accidentul suferit în meciul susținut în turul campionatului trecut, la Arad, cu Vagonul, cînd și-a fracturat un picior. O perioadă de timp a lipsit de pe gazon. A reintrat astă primăvară și a marcat un total de nouă goluri, dar de la accidentul amintit se face tot mai mult simțită frica de a juca mai curajos în deplasare... De aceea, despre tunarul Minerului Baia Mare (unde joacă din turul campionatului 1970-1971) se poate spune că dispune de o bună viteză de deplasare, șut remarcabil, însă datorită fricii ratează exasperant de mult. Fără această frică ar fi fost golgeter cu un număr mult mai mare de goluri marcate...

Antrenorul Andrei Sepci, *alături de* Ioan Bartha, *îl ajută să-și însușească treptat toate tainele fotbalului, dorind să cizeleze din* Adalbert *un atacant subtil, de mare eficacitate, un vîrf de atac de clasă, care să completeze galeria fotbaliștilor din Baia Mare afirmați pe plan național.*

VASILE SĂSĂRANU
corespondent

● ● ● ● ● ●

Sandu Mircea, cel mai eficace jucător al Sportului studențesc, înscrie golul victoriei echipei sale în meciul cu Metalul Plopeni

● **Recordul de... nespectatori s-a înregistrat la meciul Politehnica Timișoara-Olimpia Satu Mare, disputat la 3 noiembrie : doar 100 de iubitori ai fotbalului au fost prezenți în tribune.**

● **Doar două formații au golaveraje pozitive în meciurile susținute în deplasare : Sportul studențesc și C.S.M. Reșița, adică cele două lidere. În schimb, Vulturi textila Lugoj și Olimpia Satu Mare n-au reușit să înscrie nici un gol cînd s-au aflat în postura de oaspeți.**

● **S-au înscris, în total, 16 autogoluri (10 + 6). De remarcat că rezultatul meciului**

CURIOZITĂȚI

Chimia Făgăraș — Minerul Baia Mare (1—1) a fost stabilit prin... autogoluri : cîte unul în fiecare poartă ! De asemenea, dacă Politehnica Timișoara n-a înscris decît un gol în poarta formației Gaz metan, prin Bungău, în schimb, medieșenii și-au automarcat de două ori ! Tot două goluri în proprie poartă și-au înscris și fotbaliștii de la Portul Constanța în partida cu Metalul Plopeni (3—2). Dar cel mai important autogol al primei jumătăți de campionat a fost cel al lui Volaru (CFR Timișoara), în meciul de la Reșița, cu C.S.M., marcat într-un moment cînd feroviarii erau în inferioritate numerică și reșițenii... nu puteau înscrie

FOTBALUL ROMÂNESC ÎN „ZONELE ÎNALTE" ALE COMPETIȚIILOR EUROPENE

Cu meciul de astăzi al **Rapidului**, se încheie o glorioasă campanie a fotbalului românesc, în orice caz cea mai mănoasă toamnă a întregii sale existențe. În așteptarea, de pe acum, a sezonului de primăvară, vor urma comentariile, reflecțiile asupra acestui „moment de aur" al existenței soccerului nostru.

Pentru astăzi, cîteva prime considerații legate, pe de o parte, de **„momentul Setubal"**, deci de o fațetă a succesului fotbalului românesc, aceea din cupele intercontinentale, iar pe de altă — cu gîndul mereu la „ce va fi" — cîteva observații asupra primului și cunoscutului adversar (celălalt ne va fi dezvăluit... de sorții de la 12 ianuarie), echipa **Franței.**

Încercînd să fixăm, în volumul — impozant — al activității continentale, performanțele fotbalului românesc, ne permitem să reluăm ideea pe care confratele MARIO WIDMER o sublinia în numărul nostru trecut, ca o concluzie a unei impunătoare anchete privind naționala României : **performanța ei n-a mai reprezentat o surpriză, așa cum era catalogată calificarea tricolorilor la turneul final din Mexic. Cîștigarea primei serii a „Campionatului Europei" a constituit CONFIRMAREA ascensiunii selecționatei noastre și a transformat surpriza de atunci în normalul de acum.** Treapta urcată vine însă cu obligațiile ei pentru că, acum, orice meci al reprezentativei României, este privit cu sporite pretenții, la cote mai ridicate. Examenul din sferturile de finală crește cu severitate și dificultate, deci, nu numai sub realul fapt că oricare dintre celelalte șapte posibile adversare se prezintă cel puțin la potențialul principalei noastre adversare din grupă, selecționata Cehoslovaciei, ci și prin tot așa de adevărata împrejurare că evoluția tricolorilor în acest moment al competiției se va petrece sub condiții ale exigenței care au crescut și ele în mod proporțional cu performanțele echipei noastre naționale.

La capitolul competiții intercluburi se poate vorbi despre o AFIRMARE a reprezentantelor noastre ; dacă, în trecutele ediții, s-a vorbit, rînd pe rînd, despre veritabilele revelații ale acestor întreceri, reprezentate de fotbalul iugoslav sau polonez sau olandez, etc., în actuala ediție echipele românești de club își arogă această postură, susținute de fapte. Tabelul publicat tot în această pagină încredințează probelor obiective, precise și reci — cifrelor — misiunea acestei pledoarii pentru ceea ce au realizat în această toamnă cluburile românești. Și aici — în afara datoriei de a se strădui ca primăvara să fie tot așa de frumcasă ca și toamna pentru fotbalul nostru — cluburile fruntașe trebuie să pregătească de pe acum viitoarele ediții unde vor intra cu dubla sarcină de a apăra terenul cîștigat în sezonul 1970/1971, prin propriile performanțe.

Vedem că un adevăr foarte vechi în sport, devine foarte nou, foarte actual pentru fotbalul românesc : **victoria este grea, dar mai greu este să aperi, să confirmi această victorie...**

— ef. i. —

„MISTERELE" CALIFICĂRII ARĂDENILOR...

• ÎN MIEZ DE NOAPTE, FLORI PENTRU VIDAC, PETESCU, LERETER ET COMP. • MOMENTUL PSIHOLOGIC AL MECIULUI DE LA SETUBAL • NICOLAE DUMITRESCU SĂRBĂTORIT LA LISABONA

Joi seara, în jurul orei 20 cîteva mii de suporteri ai echipei **U.T.A.** se aflau prezenți la aeroportul din **Arad** pentru a-i întîmpina cu flori și aplauze, pe jucătorii lor dragi, pentru a-i felicita și îmbrățișa după spectaculoasa lor calificare în sferturile de finală ale **„Cupei U.E.F.A."**. În acel moment însă, avionul se afla încă departe de țară, zbura peste **Coasta de Azur**, luminată feeric, și nu aveau de unde să știe că abia după patru ore și jumătate AN-ul, cursă charter, va ateriza pe pista aeroportului arădean. Dar chiar și la acea oră tîrzie din noapte, cînd **Lereter, Petescu, Domide, Kun** și ceilalți au coborît din avion, brațele li s-au umplut cu flori și un grup fidel de suporteri le scandau numele

Perfect îndreptățită această manifestare de simpatie — recunoștință Perfect îndreptățite toate elogiile aduse echipei arădene pentru splendida ei performanță internațională obținută în această toamnă. Pentru că, orice s-ar spune, **U.T.A.**, trecînd pragul sferturilor de finală ale **„Cupei U.E.F.A."**, devine, alături de echipa națională și **Steaua**, mesager al fotbalului nostru în înalta societate a celui mai iubit dintre sporturi

La 12 ianuarie, emoții pentru arădeni. Vor avea loc tragerile la sorți. Și în urnă se vor afla numele unor echipe de prim rang : **Juventus, Milan, Ferencvaros etc.**

Dar pentru a avea emoții în acea zi din ianuarie au luptat exemplar jucătorii arădeni la **Salzburg, Walbrzych, Setubal.** Un drum lung, greu, cu multe obstacole și capcane. **U.T.A.** l-a parcurs însă cu siguranță și convingere și bilanțul obținut este edificator. Iată-l în cîteva cifre și calificative : ETAPA I: U.T.A. — AUSTRIA SALZBURG 4—1 și 1—3; ETAPA a II-a: ZAGLEBIE WALBRYZICH — U.T.A. 1—1 și 1—2; ETAPA A III-a : U.T.A. — VITORIA SETUBAL 3—0 și 0—1.

Trei victorii, un meci egal, două înfrîngeri, 11 goluri marcate, șapte primite. În patru din aceste partide, la **Arad** cu **Austria** și **Vitoria Setubal**, la **Walbrzych** și la **Setubal**, în ciuda scorului înregistrat, U.T.A. a desfășurat jocuri de bună calitate, spectaculoase, unanim apreciate. Echipa arădeană a jucat foarte bine și la **Setubal**, mai ales în prima repriză cînd ea a fost cea care a condus ostilitățile din teren **Pojoni, Lereter, Petescu, Domide, Popovici** au evoluat aproape de posibilitățile lor maxime, au închis, ca și în meciurile anterioare, toate căile de acces spre poarta lui **Vidac**, anihilînd sistematic, lucid, calm și decis încercările jucătorilor portughezi de a marca și reduce cît mai repede cu putință din diferența de scor. Cele două ocazii pe care le-au avut gazdele în prima repriză, n-au putut fi însă transformate pentru că **Vidac** a apărat fără greșeală. La începutul reprizei secunde, **Kun II** s-a aflat singur în fața porții părăsite de **Vaz**, dar a ezitat să șuteze. A fost momentul psihologic al meciului, semnalul de alarmă pentru jucătorii lui **Pedroto** care, în continuare, au dezlănțuit o cascadă de atacuri, au înscris un gol care putea fi evitat, ar mai fi putut înscrie încă unul sau două. Evident, altfel s-ar fi prezentat lucrurile dacă U.T.A. ar fi deschis scorul. Dar acum, presupunerile nu-și au rostul, discuțiile pe marginea unor variante posibile devin inutile. Realitatea, adevărul este că, la **Setubal**, U.T.A. — beneficiind și de un arbitraj competent și autoritar — a jucat pentru CALIFICARE a obținut-o și aceasta este esențialul.

Marea ocazie a lui Kun II ... Este minutul 48 și tabela de marcaj va rămîne neschimbată. Pînă la golul lui José Maria.

La urcare în avion pe aeroportul din **Lisabona**, taciturnul antrenor al arădenilor s-a așezat exact pe același scaun pe care parcursese drumul la ducere. Pe o hîrtie pe care o ascundea într-un pliant — TAROM, **Nicolae Dumitrescu** nota din cînd în cînd cîteva cuvinte. După escala de la Marsilia i-am întrerupt șirul gîndurilor. I-am solicitat părerea despre joc, despre evoluția echipei lui în meciurile din această toamnă.

— La Setubal apărarea a reușit în mare măsură să rezolve problemele. A fost ajutată și de jocul confuz și haotic al portughezilor. Atacul n-a reușit însă decît rareori să exploateze greșelile apărării Vitoriei, datorită lipsei de angajament fizic în fazele decisive și unei tehnicități sub nivelul internațional; cea a jucătorilor noștri fiind însușită într-un regim de viteză mai lent, fără intervenția adversarului. În campionatul nostru e suficient și atît, în dificilele întîlniri internaționale însă... Dar, dacă vom reuși să ne menținem pe primul loc și în campionat, la încheierea turului, înseamnă că ne-am îndeplinit, în această toamnă, ambele obiective propuse. De pe aceste poziții vom căuta să pregătim cu seriozitate și multă atenție startul din primăvară. Sper, împreună cu jucătorii mei, ca și în turul IV al „Cupei U.E.F.A." să ne comportăm bine, să evităm căderi de felul celei din meciul cu Zaglebie de la Arad. Întreruperea vine pentru noi într-un moment cînd ne aflam la capătul puterilor. Am susținut 18 jocuri oficiale cu un număr extrem de mic de jucători. A fost un experiment deosebit de valoros, un examen promovat cu bine. Printr-un regim rațional de antrenament și viață se pot face multe lucruri frumoase, se pot rezolva probleme ce par uneori de nerezolvat...

Vineri dimineața, în avionul cu care U.T.A. s-a deplasat la **Bacău**, **Mircea Petescu**, un perfect cunoscător al tuturor... secretelor echipei, afirma că: **„printre atu-urile noastre în actualul campionat și în „Cupa U.E.F.A." s-a aflat constanța în comportare. U.T.A. nu are căderi catastrofale. Avem un procent de siguranță în joc, indiferent pe ce teren evoluăm..."**

Este, indiscutabil, o explicație a „miracolului — U.T.A.". Și, alături de aceasta, mai există și altele : **seriozitatea în pregătire, disciplină fermă, receptivitate la indicațiile primite, calm în momentele grele, o simbioză perfectă între experiența lui LERETER, POJONI, PETESCU, talentul indiscutabil al lui VIDAC, DOMIDE, BROȘOVSCHI, KUN II și capacitatea de efort a lui BIRĂU, POPOVICI, SIMA, BOTH.** Și mai este ceva. **U.T.A.** are la cîrmă pe unul dintre cei mai pricepuți antrenori care, în ziua meciului a împlinit 50 de ani, fiind sărbătorit seara tîrziu la restaurantul **„Machado"** din **Lisabona** de jucători și, la inițiativa reporterului **Nuno Ferrari**, de artiștii localului lisabonez.

Laurențiu DUMITRESCU

Calificarea U.T.A.-ei la Setubal a coincis cu aniversarea a 50 de ani ai antrenorului N. Dumitrescu

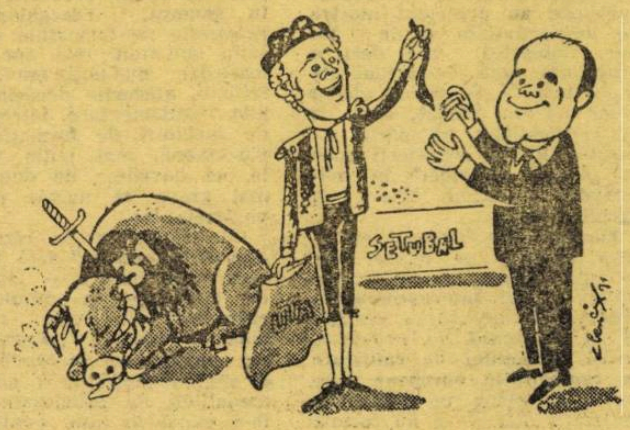

DOMIDE : — La mulți ani, maestre ! Ca antrenor de frunte primește, ca suprem omagiu, această... coadă !

DESPRE VIITORII NOȘTRI ADVERSARI

ECHIPA FRANȚEI ȘI JOCUL SĂU

La două din ultimele meciuri din preliminariile campionatului Europei a fost delegat ca observator U.E.F.A. tov. GH. POPESCU, membru al comisiei de organizare a C.E. și membru în Biroul F.R.F. Este vorba de partidele Bulgaria — Franța și Turcia — Polonia (la care însă, a ajuns după începere din cauza unor întîrzieri în traficul feroviar și aerian). Deoarece cu echipa Franței urmează să jucăm în aprilie la București, iar echipa Turciei a fost pregătită și condusă la jocul cu Polonia de un antrenor român, N. PETRESCU, i-am solicitat tov. Gh. Popescu cîteva relații în legătură cu cele două subiecte.

– Ce impresie v-a lăsat meciul de la Sofia și, în special, echipa Franței ?

— Jocul a fost de o factură modestă, fără miză, deși teoretic ea exista, însă practic era imposibil de realizat : **Franța** nu putea cîștiga cu 4—0 în deplasare. Și nici n-a învins măcar, victoria revenind pe merit fotbaliștilor bulgari, superiori după pauză.

Franța a prezentat o formație cu mulți tineri, care s-au străduit să practice un joc în mișcare, în ritm rapid, cu acțiuni colective, și parțial a realizat. Jucătorii au dovedit o tehnică individuală bună, superioară în acest meci celei a bulgarilor, mobilitate și prospetime, dar nu au avut eficiență în joc, acțiunile lor n-au avut finalitate, au fost fragile, destul de ușor de stăvilit, excepțînd pe cele ale lui **Blanchet**, care — împreună cu **Tresor** și **Bosquier** — mi-au lăsat o impresie foarte bună. Mijlocașii **Mezy, Michel** și atacantul — mijlocaș **Lech**, linie despre care am auzit multe lucruri bune, nu mi-au plăcut; au alergat mult, dar au realizat puțin. În concluzie, prin comparație ca joc și concepție, echipa noastră este, fără discuție, superioară ; practică un fotbal mai complet, mai modern și mai eficace și, în plus, dispune de valori individuale mai bune. Și această diferență o vom vedea în aprilie la București.

— Ce vești ne dați în legătură cu activitatea antrenorului N. Petrescu, angajat de federația turcă ?

— Petrescu se bucură de aprecieri din cele mai bune și cota lui a crescut acum, după victoria **Turciei** asupra **Poloniei**. Se știe că **N. Petrescu** a fost solicitat să preia selecționarea și pregătirea echipei naționale, după demisia antrenorului **Cihat Arman**, ca urmare a slabelor rezultate realizate de reprezentativă în toamna aceasta. Alegerea lui Petrescu pentru această dificilă sarcină — nu-i ușor pentru nimeni să preia o echipă, mai ales națională, după o suită de rezultate slabe — era întemeiată pe aprecieri precise : federația turcă a fost foarte mulțumită de munca depusă de antrenorul nostru pentru instruirea antrenorilor turci, de seriozitatea competența și pasiunea dovedite, precum și faptul că el a reușit să ducă la bun sfîrșit pregătirea selecționatei de tineret-olimpică pentru Jocurile Mediteraniene. În fața insistențelor conducerii federației, **N. Petrescu** a acceptat misiunea și, în ciuda timpului scurt de pregătire, doar două săptămîni, a pus pe picioare o garnitură căreia i-a asigurat în primul rînd rezistență, elasticitate și disciplină tactică în joc. Aceste calități au fost scoase în evidență în meciul cu **Polonia** și ele i-au asigurat un succes care a mai refăcut din prestigiul național și i l-a sporit pe cel al lui **Nichi Petrescu.**

Reușita lui N. Petrescu, precum și aprecierile laudative asupra activității sale în Turcia, se resfring și asupra corpului nostru de tehnicieni și, în fond, chiar asupra fotbalului nostru. De aceea consemnăm cu satisfacție prețuirea de care se bucură, prin prețuirea și munca sa, antrenorul N. Petrescu în Turcia. (p. g.).

BILANȚ „CUPELE EUROPENE"

Așadar, în Cupa campionilor și Cupa cupelor s-au consumat două etape (16-imile și 8-imile), iar în Cupa U.E.F.A. trei (32-imile, 16-imile și 8-imile), astfel că toate trei competiții au ajuns la același stadiu : sferturile de finală, care — reamintim — se vor desfășura la 8 și 22 martie.

Bilanțul pe țări (din care s-au calificat echipele), după etapele consumate, este următorul :

		I	II	III	IV	V
1.	Italia	1	1	2	4 (6)	66,6%
2— 3.	ROMÂNIA	—	1	1*	2 (4)	50,0%
	Ungaria	1	—	1	2 (4)	50,0%
4— 7.	Olanda	2	—	—	2 (5)	40,0%
	Scoția	1	1	—	2 (5)	40,0%
	Belgia	1	—	1	2 (5)	40,0%
	Iugoslavia	—	1	1	2 (5)	40,0%
8.	U.R.S.S.	—	1	—	1 (3)	33,3%
9.	Anglia	1	—	1*	2 (7)	28,2%
10—11.	R.D.G.	—	1	—	1 (4)	25,0%
	Suedia	—	1	—	1 (4)	25,0%
12	R.F.G	—	1	—	1 (6)	16,6%

(Legendă : I = Cupa campionilor; II = Cupa cupelor; III = Cupa U.E.F.A. : IV = total echipe calificate —în paranteze numărul de echipe cu care s-a debutat în cele trei competiții , V = procentul de realizări ; *) mai este de disputat returul Rapid —Tottenham).

Din acest tabel rezultă clar că anul acesta cel mai bun procentaj de calificări realizate aparține fotbalului italian, urmat de cel din România și Ungaria. În schimb, vest-germani, englezii, scoțienii și olandezii au înregistrat mari.... pierderi. În ce ne privește, mai este de subliniat un fapt îmbucurător : sîntem calificați pentru prima dată **cu două echipe în „sferturi"**; performanță realizată în trecut doar de Sport Club (Dinamo) Bacău în „Cupa orașelor tîrguri".

BULE-TIN

La 14 noiembrie s-a dat „plecarea" în lunga cursă a preliminariilor campionatului mondial, care au început exact în momentul în care cele din campionatul Europei intrau în sprintul final. În capitala Maltei, La Valetta, echipa Ungariei înscria prima victorie, iar reputatul internațional și „tunar" **Bene** (golgeter și în campionatul Europei) marca primele goluri ale C. M. 1974.

Așadar, ediția 1974 a început, în timp ce în R.F.G. continuă pregătirile pentru găzduirea turneului final, iar la F.I.F.A. comisiile de resort își desfășoară activitatea de pe acum.

Ce noutăți sînt în legătură cu competiția maximă a fotbalului mondial? Vi le împărtășim în rîndurile care urmează.

ÎNLOCUIREA UNEI ECHIPE RETRASE

Se știe că din diverse rațiuni financiare, federația din Ceylon a renunțat la participare. Comisia de organizare a C.M. din cadrul F.I.F.A. a decis ca în locul Ceylonului să participe a doua echipă din Oceania. În consecință, barajul dintre Australia și Noua Zeelandă nu va mai avea loc și ambele țări vor participa la preliminariile din grupa B a zonei asiatice.

ARBITRII DELEGAȚI NOMINAL!

Pentru delegarea arbitrilor la jocurile din preliminariile C.M., F.I.F.A. a alcătuit în sînul său o comisie specială formată din **Aston** (Anglia), **Ewesteik** (Malaya), Codesal (Uruguay), Masson (Franța), **Latîșev** (U.R.S.S.) și **Zoniten** (Tunisia), avînd ca președinte pe **sir Stanley Rous.**

Această comisie s-a întrunit în octombrie la Lima, în Peru, și a desemnat țările din care vor fi aleși arbitri pentru jocurile preliminare. Importantă însă este o decizie care poate va surprinde: TOATE DELEGĂRILE VOR FI FĂCUTE **NOMINAL** DE ÎNSĂȘI COMISIA DE DELEGĂRI. Procedura la care s-a recurs, **„pentru motive evidente"** după cum se subliniază într-un material publicat în „F.I.F.A. News" (organul oficial al federației internaționale) este urmarea unei decizii anterioare și **diferită de cea aplicată în preliminariile C. M. 1970 și ale turneului olimpic 1972** (F.I.F.A. desemna țara, iar federația națională respectivă numea arbitrii). NUMELE ARBITRILOR NU VOR FI FĂCUTE PUBLICE DECÎT CU O LUNĂ ÎNAINTEA MECIURILOR RESPECTIVE. Delegările vor fi făcute din listele înaintate anual de fiecare federație națională și pe baza rapoartelor observatorilor comisiei de arbitri F.I.F.A. la diferite jocuri internaționale.

DOUA JOCURI PENTRU ARBITRII ROMÂNI

Spuneam mai sus că la ședința din Peru, comisia de delegări a stabilit țările din care vor fi delegați arbitrii tuturor jocurilor preliminare. **Arbitrii români vor avea de condus două meciuri: Albania—R.D. Germană și Franța—Irlanda.** Iată însă, repartizarea arbitrilor pe țări (numai din Europa): R.F.G. 6, Franța, U.R.S.S., Italia, Austria cîte 5, Spania, Elveția, R.D. Germană, Norvegia, Suedia, Anglia cîte 4, Grecia, Scoția, Cehoslovacia și Bulgaria cîte 3, Portugalia, Turcia, Iugoslavia, Belgia, Olanda, Ungaria, România, Polonia, Irlanda de Nord cîte 2, Finlanda, Danemarca, Luxemburg și Țara Galilor cîte unul.

CINE NE VA ARBITRA?

Desigur că ne interesează din ce țări vor fi arbitrii jocurilor echipei României. Iată-le: **FINLANDA—ROMÂNIA arbitri polonezi, ROMÂNIA—R.D. GERMANĂ arbitri austrieci, R.D. GERMANĂ—ROMÂNIA arbitri elvețieni, ROMÂNIA—ALBANIA arbitri greci, ALBANIA—ROMÂNIA arbitri portughezi și ROMÂNIA—FINLANDA arbitri unguri.**

PROGRAMĂRI DE MECIURI

O serie de federații au și căzut de acord asupra datelor de disputare a jocurilor din cadrul grupelor. Iată cîteva programări din Europa:

GRUPA 1, 1972: Austria—Malta 5. V, Ungaria—Malta 10. V, Suedia—Ungaria 25. V, Austria—Suedia 10. VI, Austria—Ungaria și Suedia—Malta 15. X; **1973:** Ungaria—Austria 29. IV, Suedia—Austria 24. V, Ungaria—Suedia 13. VI, Malta—Suedia 11. XI, Malta—Austria 26 XI.

GRUPA 3, 1972: Belgia—Islanda 18. V, Islanda—Belgia (în Belgia) 22. V, Norvegia—Islanda 2. VIII, Islanda—Norvegia (în Norvegia) 7. VIII, Norvegia—Belgia 4. X, Olanda—Norvegia 1. XI, Belgia—Olanda 19. XI; **1973:** Olanda—Islanda 22. VIII, Islanda—Olanda (în Olanda) 29. VIII, Norvegia—Olanda 12.IX, Belgia—Norvegia 31. X, Olanda—Belgia 18. XI.

GRUPA 4, 1972: Finlanda—Albania 21. VI, **Finlanda—România** 20. IX, R.D. Germană—Finlanda 7. X, R.D. Germană—Albania 14 sau 15. X; **1973: România—R.D. Germană** 27. V, **Finlanda**—R.D. Germană 6. VI, Albania—R.D. Germană 12. IX, **R. D. Germană—România** 26. IX, Albania—Finlanda 10 X, **România—Finlanda** 14. X. **Neprogramate:** Albania—România și România — Albania.

GRUPA 7, 1972: Grecia—Spania 12. I, Iugoslavia—Grecia 18. XI; **1973:** Spania—Grecia 4. IV, Spania—Iugoslavia 6. V, Iugoslavia—Spania 14. X, Grecia—Iugoslavia 19. XII.

GRUPA 9, 1972: Franța — Irlanda 2. IX, U.R.S.S.—Franța 14. X (dată provizorie); **1973:** Franța—U.R.S.S. 24. IX (dată provizorie). Irlanda—Franța 16. V (dată provizorie). **Neprogramate:** U.R.S.S. —Irlanda și Irlanda—U.R.S.S.

Profil Günther NETZER

Günther Netzer *este, alături de* Franz Beckenbauer *și* Wolfgang Overath, *unul din „cei trei mari" ai fotbalului vest-german. În același timp, el este și cel mai discutat jucător din* Bundesliga, *atît datorită realizărilor sale pe terenul de joc, cît mai ales caracterului său deosebit de dificil. Această din urmă trăsătură a făcut ca, față de valoarea sa fotbalistică, numărul selecționărilor sale în echipa reprezentativă să fie cam redus (15).*

Totul i s-a „tras" de la un meci cu Spania *(0—2) disputat la* Sevilla, *înaintea plecării la C.M. din* Mexic. *Atunci, antrenorul* Helmuth Schön *a justificat înfrîngerea prin randamentul slab dat de cei doi mijlocași,* Netzer *și* Haller. *Replica lui* Netzer *a fost uluitoare: „Maestre* Schön, *nu înțelegeți nimic din fotbal. Ceea ce cereți dv. mijlocașilor sînt munci titanice și cum eu sînt fotbalist și nu halterofil, nu voi mai juca niciodată în echipa națională".*

A urmat un imens „război" de opinii și, sub presiunea tuturor celor ce urmăreau cu interes evoluția echipei naționale, s-a încercat o reconciliere între cei doi, dar cînd totul părea rezolvat, Netzer, *la adăpostul unui pretins accident, a cerut să fie scos din echipă. Ceea ce* Schön *a și făcut. Dar* Netzer *a fost totuși în* Mexic, *dar nu ca jucător, ci ca trimis al ziarului „Bild Zeitung", pentru care a comentat întîlnirile de acolo. Întrebat ce crede despre jocul reprezentativei sale nu a ezitat să afirme: „Este prea defensiv. Priviți jocul Braziliei și veți înțelege cine va fi campioană mondială". Și* Netzer *a avut perfectă dreptate, în această privință.*

În vîrstă de 29 ani, căpitanul echipei campioane, Borussia Mönchengladbach *este un tehnician remarcabil. Renumite sînt loviturile sale libere sau cele de colț din care nu o dată a înscris direct goluri spectaculoase. Cu un gabarit impresionant — 1,82 m înălțime și 82 kg greutate — el are și un șut extrem de puternic cu tot dezavantajul pe care-l prezintă mărimea piciorului său (poartă încălțăminte... nr. 48!!).*

„Copilul teribil" al fotbalului vest-german este în același timp și un om instruit, vorbind mai mult decît bine limbile engleză și italiană. Și conduce în orașul său de reședință o publicație pe profil fotbalistic la care însă nu scrie mai niciodată din lipsă de timp. „Dacă fotbalul se menține pe o linie defensivă — *declara el* — mă voi reprofila ca „libero" și astfel voi mai juca încă mult timp. Dacă va evolua, mă voi retrage la timp și voi îmbrățișa cariera de ziarist". *(În acest sens trebuie să amintim că el este autorul unei cărți recent apărute, un fel de autoportret, intitulată sugestiv și... autocritic* „Un rebel cu mingea").

Evident, indiscutabila lui valoare i-a atras numeroase aprecieri și mai ales... oferte dintre cele mai tentante, dar refuzul său îl motivează în felul următor: „Mi-ar place să joc într-o țară unde publicul să fie mai sensibil la virtuțile tehnice decît la angajamentul fizic și la duritați. Această satisfacție o găsesc însă și la Mönchengladbach *(n.n. — oraș cu circa 180 000 locuitori)* a cărui echipă, Borussia, este singura din R.F. a Germaniei care desfășoară un joc exclusiv ofensiv.

După campania din Mexic, *mult dorita reconciliere între* Schön *și* Netzer *s-a realizat, acesta din urmă reocupîndu-și locul în echipa națională. Motiv pentru care toată lumea este mulțumită, inclusiv rivalul său* Franz Beckenbauer *care a declarat cu această ocazie* „Netzer este cel mai bun mijlocaș pe care-l avem. Prefer să-i cedez postul, iar eu să joc mai departe „libero" — *Sugestiv.*

LEONIDA TONCU

BELGIA SOLICITĂ ORGANIZAREA TURNEULUI FINAL C. E.

Federația belgiană de fotbal și-a înaintat candidatura la organizarea turneului final al campionatului Europei (semifinale și finală), după cum anunță ziarele italiene.

Belgienii sînt optimiști pentru că, potrivit unei prevederi a regulamentului, turneul final trebuie „să albă loc **într-una din cele patru țări calificate.** Or, pînă atunci mai sînt de disputat „sferturile" și nu se știe dacă **Belgia** va trece de acest „hop"...

ÎNTÎLNIRI HELVETO-BRAZILIENE

În urma acordului intervenit între federațiile respective, în următorii ani reprezentativele Elveției și Braziliei se vor întîlni între ele de mai multe ori, atît pe terenul uneia cît și pe al celeilalte, beneficiile realizate urmînd a fi cedate unor asociații de binefacere.

Prima dintre aceste întîlniri va avea loc **la 5 iulie 1973 în capitala Elveției,** pe stadionul Wankdorf. Revanșa va avea loc un an mai tîrziu — data exactă urmează a fi stabilită ulterior — pe cel mai

DE PRETUTINDENI

mare stadion din lume, Maracana de la Rio de Janeiro. Cu ocazia acestei deplasări reprezentativa Elveției ar urma să întîlnească succesiv pe cele ale **Argentinei, Mexicului, Peru și Chile.** Tratative în acest sens sînt în curs.

NOVAK RECONFIRMAT

Federația cehoslovacă de fotbal a decis să încredințeze direcția tehnică a reprezentativei, în continuare, lui **Ladislav Novak,** a cărui activitate a fost considerată ca bună în cadrul analizei care a avut loc într-o ședință a biroului federal.

Secundul lui **Novak** rămîne tot **Ladislav Kaciani.** Cum se știe, în aceste zile selecționata cehoslovacă se află într-un turneu în **America Centrală și America de Sud.**

VENEZUELA RENUNȚĂ LA JUCĂTORI STRAINI

Forul de specialitate din **Venezuela** a hotărît, în cadrul unei recente reuniuni, să se interzică semnarea de contracte cu fotbaliști de peste hotare. Motivînd decizia sa, federația venezueleană arată că, pe de o parte, numărul actual al acestor jucători este foarte mare — peste 90 — iar pe de alta ei stopează ascensiunea fotbaliștilor autohtoni.

VIOLENȚA ȘI ANTIJOCUL „LA ORDINEA ZILEI"

...ȘI CINE TRAGE „SEMNALUL DE ALARMĂ"? UN FUNDAȘ!

Și noi am avut un final de sezon cu subiectul **„duritați alarmante și repetate"** la ordinea zilei. Fenomenul n-a reprezentat, însă, o singularitate. Întregul final al stagiunii europene s-a lăsat „maltratat" de tendința, adeseori chiar de **scopul,** unui fotbal foarte violent, de anti-joc chiar. Mai cu seamă partidele din cupele europene au prezentat mostre de nesportivitate și de joc dur. Subiectul are deci o pregnantă notă de actualitate și — iată — îl vedem atacat chiar de un fundaș, deci de un reprezentant al părții acuzate, fiindcă apărătorii apar la „stîlpul infamiei" în majoritatea cazurilor care au stîrnit vîlvă.

Facchetti — fundașul cu atîtea galoane pe tricoul său de internațional și de vechi titular al lui **Internazionale** — observă că agravarea situației se datorează, în principal, însăși **sistemului de calificare în competițiile europene** care au creat chiar un stil nou, un spirit nou — și nu tocmai pozitiv — de abordare a unora dintre jocuri, a partidelor — retur în care ai de apărat un avantaj. Corectul internațional italian mai găsește că **„vîlva, care a crescut considerabil în aceste ultime săptămîni, asupra manierei de abordare a unei partide sau chiar asupra cazurilor acuzate, în sine, se datorează și deosebirii între modul de a reacționa la un fault al echipelor anglo-saxone și ale celor de tip latin."** **Facchetti** socotește că, în general, neregularitățile provocate de formațiile de tip latin sînt mult mai spectaculoase dar mai puțin grave. În schimb, atacurile depășind legile regulamentare întreprinse de jucătorii de formație anglo-saxonă, mai puțin vizibile, se dovedesc de două ori mai grave ca număr pentru victimele lor.

Ce soluție ar da căpitanul **„squadrei azzurra"** față de acest prim inamic — sistemul de calificare în competițiile europene? Nu vede pentru moment vreun „diagnostic". Ar încerca să propună pur și simplu modificarea actualei modalități de promovare dintr-o etapă în alta. Poate sistemul turneu ar reduce din caracterul decisiv al fiecărui meci, dar asta pretinde timp, zile în plus, și programul echipelor nu mai are efectiv nici o perioadă liberă pentru un asemenea sporit calendar al competițiilor europene. Modificări de regulament? Nici asta nu este o soluție. Jucătorii vor găsi antidoturi în favoarea lor și împotriva textelor de regulament. Foarte repede. De ce, atunci? **Facchetti** recomandă severitate mai mare din partea arbitrilor. Adică el socotește că arbitrajul nu este doar o operațiune „curativă" ci și una preventivă. Grupul arbitrilor care — prin personalitatea și faima lor nu-și mai pot permite abandonarea deplinei obiectivități — este din nefericire prea mic. Din zece arbitri — opt au acel procentaj de „stimă și grijă" pentru gazde, care reprezintă startul antijocului și al faultului premeditat.

Sigur că **Facchetti** nu poate neglija, mai bine zis nu poate uita, actele de violență. El întruchipează, în definitiv, pe unul dintre oamenii de arenă din acea seară de la **Mönchengladbach,** un moment de plecare pentru suita de scene negre din fotbalul european în finalul de sezon. Pentru internaționalul italian, care nu face nominalizări, ceea ce mărește după opinia noastră, gradul său de obiectivitate, violența își are explicația înainte de orice în educația și temperamentul fiecărui jucător. **„Mi-e greu însă să admit că fotbaliștii ajunși celebri, oameni care nu mai sînt simpli necunoscuți, abandonează așa de ușor de la ținuta umană, în primul rînd, comițînd acte reprobabile, nesportive, efectuate prin mijloace care amintesc de oamenii grotelor, de oamenii preistoriei".** Nu putem decît să fim de acord cu **Facchetti** cînd amintește de „condiția stelei fotbalistice" ale cărei legi de viață, de existență, pe scena sportivă sînt (sau ar trebui să fie...) de două ori mai severe și mai pretențioase decît cele minim obligatorii pentru un jucător carecare.

Ne-am oprit asupra acestui semnal de alarmă tras de un fundaș, fapt care amplifică acuitatea lui. Să ne punem speranțele în sfaturile bune pe care pauza cu reflecțiile ei le va oferi tuturor înaintea intrării în sezonul de primăvară, care ar trebui să vină cu soare și cu mai multă sportivitate pe stadioanele înaltei societăți fotbalistice continentale.

extern MAGAZIN extern

CEI MAI BUNI TREI DIN CEHOSLOVACIA

După suedezul HELLSTRÖM (portarul echipei Hammarby Stockholm), vest-germanul VOGTS (fundaș la Borussia Mönchengladbach) și polonezul LUBANSKI (atacant la Gornik Zabrze), iată încă un fotbalist declarat „nr. 1" în anul 1971: cehoslovacul DOBIAS (fundaș la SPARTAK TRNAVA).

Vi-l prezentăm în această fotografie, (în mijloc), alături de STRATIL și POLLAK, care au ocupat locurile 2 și, respectiv, 3 în urma anchetei revistei „STADION" în rîndurile antrenorilor și ziariștilor.

● Unul dintre cei mai valoroși jucători brazilieni, **JOEL**, component al lotului actualei campioane mondiale **în Mexic**, se va stabili în **Franța** urmînd după toate probabilitățile să **joace la Paris St. G.**

● Conform unei recente hotărîri, a federației engleze, fiecare club care va da jucători diverselor reprezentative (A, tineret, juniori) va primi pentru fiecare din aceștia cîte o „despăgubire" de circa 40 lire sterline.

● Președintele echipei **Sorrento** din divizia secundă a campionatului italian și-a prezentat demisia în semn de protest față de tratamentul la care este supusă echipa din partea arbitrilor : în nouă meciuri ei au dictat împotriva acestei echipe nu mai puțin de șase lovituri de la 11 m !

● Unul din jucătorii echipei **Chemie Halle**, internaționalul **Klaus Urbanczyck**, grav rănit în catastrofa de la **Eindhoven** cînd hotelul în care locuiau a fost cuprins de flăcări, și-a reluat antrenamentele și va reintra odată cu reluarea campionatului. Un alt jucător, rănit și el destul de serios cu aceeași ocazie, **Erhard Moser** este și el în convalescență și va reveni în curînd pe terenurile de sport.

● La viitoarea reuniune a comitetului executiv al F.I.F.A.-ei, care se va ține anul viitor în luna august la **Paris**, federația din **Peru** va solicita în mod oficial organizarea turneului final al C. M. ediția 1994.

● **Ernst Ocwirk**, fostul internațional austriac, va prelua conducerea tehnică a echipei **Admira Viena** cu care a semnat un contract pe timp de 18 luni.

CÎINELE AMATOR DE... FOTBAL !

Fotografia de mai sus reprezintă un episod amuzant din partida dintre selecționatele de tineret ale **Cehoslovaciei** și **României**, desfășurată în noiembrie la **Praga.**

La un moment dat, în repriza a doua, cînd jucătorii își disputau cu ardoare mingea (scorul era 0—0), pe teren și-a făcut apariția un... splendid cîine-lup ! Cum și pe unde a intrat nu știm, dar o dată ajuns pe gazon, s-a repezit în mijlocul jucătorilor și a pus stăpînire pe minge, cu care a început să se joace... Jucătorii, surprinși, n-au reacționat în primele clipe, dar apoi au încercat să îa mingea. Timp de cîteva minute (partida era, firește, întreruptă) tentativele lor au fost zadarnice. Cum se apropiau de cîine, acesta punea labele pe balon și își scotea colții, mîrîind la fotbaliștii care se apropiau. Tot jucîndu-se însă cu mingea, el a scăpat-o cîteva clipe și atunci un jucător cehoslovac a luat-o plecînd spre gura tunelului cu intenția de a-i atrage pe cîine în afara terenului. Dar cîinele nu s-a lăsat păcălit. A făcut cîțiva pași și-apoi s-a înapoiat pe teren, așteptînd să i se înapoieze balonul.

Într-un tîrziu, a apărut și proprietarul cîinelui care a plecat cu el în tribune, cum se vede în fotografie... Și jocul a putut continua...

● UMOR ● UMOR ●

Ce gîndește jucătorul sancționat...
(Din „KICKER")

LAWTON RĂMÎNE JUCĂTORUL Nr. 1

„Daily Express" are renumele și tradiția publicării unor foarte interesante anchete fotbalistice, efectuate de obicei la sfîrșit de an.

Acum, ziarul londonez a încheiat un larg referendum printre cititorii săi cu întrebarea : Care a fost cel mai mare centru înaintaș din întreaga istorie a fotbalului englez?

Învingător (cu 28% din totalul voturilor exprimate), TOMMY LAWTON, centrul înaintaș al echipei Angliei *în perioada 1936—1947 (a abandonat activitatea însă în 1955); pe locul doi (cu 25,5% din numărul răspunsurilor), DIXIE DEAN, jucător care a activat în perioada 1923/1933 ; TOMMY TAYLOR ocupă locul trei cu 11%, el fiind în activitate în perioada 1951/1958, carieră întreruptă violent de accidentul aerian al lui* Manchester United. *Pe al patrulea loc, o cunoștință recentă a noastră, mai bine zis a* Rapidului, *MARTIN CHIVERS, de la* Tottenham *care a primit 10,5% din totalul răspunsurilor. Să notăm că tînărul jucător de la* Tottenham *a lăsat în urmă jucători mult mai celebri, precum TED DRAKE (3% procentaj), MORTENSEN (2%) și BOBBY SMITH (același procentaj).*

JUBILEURI

Nimic nu vorbește mai elocvent despre trăinicia unei cariere de jucător de performanță ca numărul de partide disputate de-a lungul anilor. Iată, cu zece zile în urmă, în partida de campionat Manchester United — Nottingham, *BOBBY CHARLTON — și așa aplaudat de suporterii de pe* Old Traford — *a fost ovaționat minute în șir : juca a 550-a partidă sub culorile lui* Manchester United !

La puține zile după acest eveniment, pe stadionul Ferencvaros *din* Budapesta, *alt internațional cunoscut — ALBERT — era și el sărbătorit pentru 360 de jocuri în campionat sub culorile cunoscutului club budapestan.*

PĂGUBAȘII AU FOST... DESPĂGUBIȚI

Meciul A. C. Milan — Juventus Torino, *disputat recent pe marele stadion* San Siro, *a cunoscut o afluență de public puțin comună. Importante forțe polițienești au fost mobilizate în jurul stadionului pentru a reglementa accesul spectatorilor al căror aflux a atins punctul de vîrf cu 2—3 ore înaintea începerii meciului. Din aceste motive, la un moment dat, stadionul fiind plin, organizatorii au hotărît să închidă porțile, astfel că nimeni, cu sau fără bilet, n-a mai putut pătrunde pe stadion.*

In această situație, unul din posesorii de bilete împreună cu soția sa, nemaiputînd pătrunde pe stadion au trimis ulterior clubului organizator — A. C. Milan — o scrisoare de protest. Socotind îndreptățit protestul celor doi soți, conducerea clubului milanez, pentru a le oferi totuși o satisfacție, le-a expediat două invitații la meciul A. C. Milan — Dundee *din cadrul „Cupei U.E.F.A.". In acest fel nemulțumirea celor doi a fost oarecum atenuată, mai ales că echipa lor favorită a repurtat un succes net. Cum rămîne însă cu ceilalți posesori de bilete care n-au putut pătrunde pe stadion la meciul cu pricina și care n-au avut inspirația celor doi de a se adresa direct clubului milanez? Pe aceia cine i-a despăgubit ?*

ĂSTA, DA, FAULT!

Credem că la un curs de arbitri, fotografia de mai sus poate servi de minune ca exemplu clasic al faultului comis de portar asupra atacantului advers și al deciziei care se impune : penalti. O să zîmbiți însă cînd o să vă spunem că faza nu s-a soldat cu acordarea unei lovituri de pedeapsă...

DANSUL GOLULUI

Portarul a ratat intervenția. Căzut la pămînt, el urmărește — parcă ușor amuzat — drumul balonului spre poartă. Dar, venit în „pași de vals", fundașul său va reuși să degajeze, stingînd incendiul unui gol ca și făcut.

Vă închipuiți cît de ridicat este pulsul celor trei apărători din fotografia noastră...

MAI PREȚIOS ESTE PICIORUL ADVERSARULUI

...pare să exprime gestul portarului din instantaneul nostru. Apărătorul buturilor preferă să prindă... piciorul adversarului — care altfel putea să i se oprească în cap — decît mingea, care devine personaj secundar față de periculozitatea fazei.

FOTBAL
REDACȚIA ȘI ADMINISTRAȚIA
str. V. Conta nr. 16, etajul V, București, sectorul I, telefoane : 11.10.05 (centrală), 12.95.96

Prezentarea artistică : **Liviu BOBOCEA**
Prezentarea grafică : **Alexandru MUSCA**

DEMISIE...

Președintele federației australiene **Frank Parsons** a demisionat din funcția sa pentru că așa cum a spus el : **„fotbalul în Australia merge spre ruină".** Totodată întreg corpul de arbitri refuză să mai conducă jocurile echipei **„Pan Hellenic"** care în mai multe rînduri a avut ieșiri violente față de arbitri. De altfel, pentru aceeași culpă respectiva echipă a fost penalizată în campionat cu anularea a opt goluri.

INTERVIU ÎN EXCLUSIVITATE PENTRU REVISTA „FOTBAL"

„CELE OPT" LA ORA SFERTURILOR DE FINALĂ

● ECHIPELE ROMÂNIEI, UNGARIEI, ANGLIEI, BELGIEI, U.R.S.S., ITALIEI, IUGOSLAVIEI ŞI R.F. A GERMANIEI „CÎNTĂRITE" DE ZIARISTUL ELVEŢIAN MARIO WIDMER

Aşa cum ne-a promis, încă din numărul nostru trecut, **MARIO WIDMER** prezintă astăzi pe cele opt selecţionate intrate în sferturile de finală ale **„Campionatului Europei"**. Această trecere în revistă am realizat-o sub forma unui interviu telefonic, la dorinţa confratelui din **Zürich**, care crede că astfel poate răspunde mai direct semnelor de întrebare ale cititorilor români. „Traseul" nostru, cu opt opriri, are ordinea grupelor de calificare. Începem deci cu selecţionata **României**.

— Cum apare pentru Europa performanţa echipei României ?

— Aşa cum evidenţia, unanim, ancheta realizată de mine în numărul trecut al revistei **„Fotbal"**, succesul selecţionatei dv. nu reprezintă nici un fel de surpriză. Stabilirea valorii sale, iată ce a arătat cercurilor fotbalistice de pe continent victoria echipei conduse de **Angelo Niculescu** în prima grupă. Pentru mine, care — fără falsă modestie — sînt un cunoscător al jocului şi evoluţiei ei, echipa **României** grupează în momentul de faţă cîteva valori de primul ordin : **Dobrin, Dumitrache, Dumitru, Radu Nunweiller, Lucescu, Dinu, Răducanu ;** eu îl adaug şi pe **Mocanu** care, deşi ştiu că nu a jucat în ultimele partide, reprezintă pentru mine, aşa cum am afirmat-o de nenumărate ori, un fundaş complet şi modern. Am auzit doar, despre o nouă prezenţă de remarcabilă valoare tehnică, de **Iordănescu**. Cred că un nucleu aşa de larg, de certe valori garantează ascensiunea echipei **României**. În momentul de faţă între ea şi oricare altă reprezentativă de pe glob a dispărut diferenţa de clasă. Ea le poate înfrunta de la egal la egal pe oricare.

— Dar echipa Ungariei. Trebuie să apreciem ca o reconsiderare reuşita sa sau ca o noutate ?

— Reconsiderare. Reconsiderare sub îndrumarea mult mai realistă, mai practică, mai meşteşugită a lui **Robert Ilovszki**, omul cu care această selecţionată avea nevoie să se reîntîlnească. El n-a făcut altceva decît să reactualizeze nişte adevăruri din fotbalul şi din selecţionata **Ungariei**. Cred că ea reintră, astfel, în grupul primelor formaţii ale **Europei**. Marele său atu după părerea mea, îl reprezintă existenţa unui golgeter de ridicată clasă, **Bene**. Observ în concepţia de joc a selecţionatei ungare abandonarea acelui joc cu pase scurte, o trecere spre ideea de joc italiană, cu pase lungi şi deplină angajare.

— Se vorbeşte, insistent, despre un moment de răscruce pentru selecţionata Angliei. Adică despre o etapă de reconstituire a formaţiei, care poate însemna un nou avînt dar şi o cădere.

— Inexact. Reprezentativa engleză nu se află la un punct

A sunat „ora retragerii" pentru Bobby Moore şi Peters ?

mort. Sînt zile cînd, din imensul rezervor de jucători, trebuie să se decanteze noul nucleu al naţionalei. Noua osatură a formaţiei nu are unitate de spirit, dar nu duce lipsă de valoare intrinsecă. Cu un maestru de talia lui **Ramsey** la cîrmă, fenomenul acesta va căpăta foarte reduse dimensiuni şi minime efecte negative. Dacă vreţi să vorbim despre o problemă localizată ca post, eu nu văd decît una : **Angliei** îi lipseşte un succesor al lui **Banks**. Aici nu ştiu cum se va descurca **Ramsey** în momentul cînd veteranul titular va trebui să abandoneze reprezentativa.

— Selecţionata Uniunii Sovietice şi-a materializat cu siguranţă şansele din a patra grupă.

— Cred că, în momentul de faţă, formaţia de bază a **Uniunii Sovietice** este una dintre cele mai bune dintre cele prezentate în ultimii 20 de ani. Dacă nu cea mai bună. Apariţia unei noi valori de super clasă, **Kolotov**, fortifică valoarea acestei echipe. Pot să fac şi un pronostic, dacă vreţi. Pentru mine, finala actualei ediţii a **„Campionatului Europei"** va fi **U.R.S.S. — R.F. a Germaniei**, bine înţeles dacă sorţii nu le vor pune faţă în faţă mai devreme.

— Dar Belgia ?

— O echipă care străluceşte cînd trebuie. Are multă strălucire tehnică, dar o găsesc cam fragilă sub raport fizic. Nu ştiu dacă va depăşi etapa sferturilor de finală.

— Situaţia lui Valcareggi este comparată cu aceea, amintită mai sus, a lui Ramsey. Şi Italia trebuie să procedeze la schimbarea distribuţiei ?

— Fără îndoială. Diferenţa dintre dificultăţile selecţionerului englez şi cele ale antrenorului italian constă însă în împrejurarea că în vreme ce **Ramsey** a încercat, fără încetare tineri; rodindu-i deja, aşa cum a procedat cu **McNabb**, cu **Cooper**, cu **Lee**, cu **Bell**, cu **Chivers**, **Valcareggi** a recurs mereu la aceeaşi oameni şi acum renovarea trebuie efectuată aproape integral şi rapid. Din această pricină, eu privesc cu multă circumspecţie sezonul de primăvară al **„squadrei azzurra"**.

— Va reedita selecţionata Iugoslaviei frumoasele sale apariţii din precedentele ediţii ale competiţiei?

— „Albaştrii" marchează o creştere a regularităţii. Ei s-au regăsit după şocul produs de ratarea calificării în turneul final din **Mexic** şi acum îşi reiau locul printre fruntaşii fotbalului european. Leg foarte mult randamentul selecţionatei Iugoslaviei de prezenţa în formaţie a lui **Geaici** care, tehnic şi, mai ales, psihic, reprezintă în clipa de faţă 30% din potenţialul formaţiei conduse de **Boşkov**.

— Şi acum, reprezentanta grupei a VIII-a, selecţionata R.F. a Germaniei.

— O primă opinie exprimam mai sus. O găsesc completată în toate liniile, cu jucători de prima talie, pe echipa pregătită de **Helmuth Schon**. Adică a apărut un **Schwarzenbeck** în linia de fundaşi, este acest **Netzer**, reconciliat cu selecţionata, în linia mediană şi **Heynckes** în atac. Actualmente selecţionata vest-germană este una dintre primele din lume.

Interviu realizat de Eftimie IONESCU

SELECŢIONERUL VASSIL SPASOV ŞI ÎNTREBĂRILE ANULUI 1972

CORESPONDENŢĂ SPECIALĂ DIN SOFIA

Ultima apariţie din sezonul 1970 a echipei **Bulgariei** s-a produs la 4 decembrie cînd, cum ştiu foarte bine iubitorii de fotbal din România, care au urmărit întîlnirea la televizor, fotbaliştii antrenaţi de **Vassil Spasov** au învins cu 3—1 după o partidă în care n-au convins.

Reprezentativele bulgare, A şi tineret, au avut în acest an — ca principală probă — calificarea în sferturile de finală ale **„Campionatului Europei"**. Se ştie că prima reprezentativă n-a reuşit să realizeze ceea ce şi-a propus. Reprezentativa ungară a obţinut un punctaj superior şi calificarea. O oarecare consolare a adus formaţia de tineret care a pătruns mai departe în competiţia rezervată ei.

Selecţionata olimpică are posibilitatea să se califice în turneul final. După ce a eliminat formaţia olimpică a **Angliei**, ea a cîştigat prima manşă a întrecerii cu reprezentativa olimpică a **Spaniei : 8—3 la Sofia**. Un avantaj asigurător pentru întîlnirea retur. Dar, apoi, ea va trebui să înfrunte redutabila echipă olimpică a **Poloniei**. Trebuie să precizăm că în selecţionata olimpică au fost utilizaţi tot titularii de la prima reprezentativă. Bilanţul ei general (jocuri oficiale şi amicale) ar fi acesta : 6 victorii, 2 egalităţi şi 4 înfrîngeri.

Selecţionerul **Vassil Spasov** a utilizat în acest sezon 37 de jucători provenind de la 10 cluburi. Aceasta demonstrează că el a verificat un larg grup de jucători susceptibili să înlocuiască pe titularii care nu mai corespund. Pentru că, să nu uităm, valori ca **Şalamanov, Gaganelov, Dimitrov, Iakimov** nu mai pot face faţă cerinţelor echipei naţionale. Şi tot în anul care se termină, fotbalul bulgar l-a pierdut şi pe excepţionalul Asparuhov. Aşteptăm anul 1972 cu mai multe satisfacţii şi reuşite ale selecţionatelor bulgare. Dar el vine cu multe întrebări pentru antrenorul Spasov.

ŞTEFAN NOIKOV

Sofia — decembrie

DIN FOTBALUL INTERNAŢIONAL

RECORDURI ŞI DE UN FEL ŞI DE ALTUL. Cu prilejul întîlnirii **Bologna — Milan**, atacantul lui **Bologna, Bulgarelli**, a jucat al 300-lea meci sub tricoul acestui club. Tot în acest joc s-au realizat şi două recorduri : **Milan** a obţinut a 5-a victorie consecutivă în deplasare iar **Bologna** a suferit a 6-a înfrîngere pe teren propriu, defecţiune pe care ea n-a mai înregistrat-o în întreaga sa carieră. În sfîrşit, tot în etapa de duminică, **Altafini** a marcat al 187-lea gol în campionatul italian.

CINE VA GĂZDUI MECIURILE LUI CELTIC ? O comisie a municipalităţii oraşului **Glasgow** a oprit organizarea meciurilor pe **Stanford Bridge**, stadionul clubului **Celtic**, deoarece, o parte din tribuna a II-a prezintă pericolul de a se prăbuşi. În această situaţie, **Celtic** este pus în faţa unei dificultăţi deosebite, deoarece nu are unde să organizeze meciurile de campionat şi nici pe cele din primăvară, din „Cupa campionilor europeni".

CIUDATĂ MALADIE A LUI GINULFI. Portarul titular al echipei **Roma** a plecat în **Anglia**, la **Manchester**, spre a consulta un celebru cardiolog de acolo. Jucătorul de la **A. S. Roma** suferă de o maladie cu totul neobişnuită. În timpul efortului funcţionarea inimii este perfectă, în repaus ea prezintă grave afecţiuni.

CINE VA REPREZENTA ITALIA ÎN MINI-CUPA MONDIALĂ ? Federaţia italiană a înştiinţat federaţia braziliană că nu va trimite echipa reprezentativă la competiţia din anul viitor. Forul italian comunică hotărîrea de a fi reprezentat de o selecţionată a ligii, din care vor putea face faţă şi jucătorii străini care evoluează în cluburile italiene.

BULETIN SUD-AMERICAN

● AU ÎNCEPUT TRADIŢIONALELE TURNEE INTERNAŢIONALE

● AMATORII LA LUCRU : 14 MECIURI NULE, 46 GOLURI ÎN 26 JOCURI PREOLIMPICE

În această perioadă, în mod obişnuit, pe continentul sud-central american activitatea competiţională oficială este întreruptă. Majoritatea echipelor se află în vacanţă. Totuşi fotbalul nu şi-a închis stadioanele. Activitatea continuă cu jocuri amicale. Este perioada turneelor internaţionale, deşi în trecut s-a afirmat că asemenea organizări nu asigură încasări. În prezent, se află acolo o selecţionată a clubului din U.R.S.S. care şi-a încheiat neînvinsă turneul în Brazilia şi care-şi va continua călătoria în **Peru, Ecuador, Chile** şi **Venezuela**. De asemenea, şi-a început turneul şi selecţionata Cehoslovaciei. Oamenii lui L. Novak, în majoritate cei care au evoluat în noiembrie la Bucureşti, au făcut un prim popas în **El Salvador**. De aici, se vor îndrepta spre **Peru**, unde au perfectat cîteva întîlniri, după care vor evolua şi în alte ţări din America de Sud. Curînd îşi vor îndrepta paşii spre ţări din acest continent şi alţi fotbalişti europeni, din Ungaria şi România, de pildă, cluburi sau selecţionate divizionare.

Cum se vede, turneele devenite tradiţionale şi care vor lua amploare în următoarele două luni, sînt respectate cu sfinţenie, deşi se pare că nu provoacă afluenţă de public.

La începutul lunii, amatorii de fotbal sud-americani şi-au îndreptat atenţia spre trei oraşe columbiene, Bogota, Cali şi Medelin. Aici s-au întrecut selecţionatele amatoare ale celor 10 ţări înscrise la turneul olimpic. Preliminariile zonei sud-americane au fost organizate sub forma unui turneu într-o singură ţară, formulă economicoasă, reducînd la maximum numărul deplasărilor pe care le-ar fi necesitat o altă formulă de disputare. Chiar dacă într-o măsură a fost avantajată ţara organizatoare, **Columbia**, calificată pentru turneul final din R.F.G., alături de Brazilia.

În ce priveşte pe aceasta din urmă, se cuvine să subliniem că şi-a atins obiectivul propus. Atenţia pe care federaţia braziliană a acordat-o pregătirii selecţionatei de amatori a fost răsplătită pînă la urmă şi Brazilia va fi din nou (pentru a cincea oară) prezentă la turneul olimpic final.

Interesant este de subliniat că acest turneu s-a soldat cu un mare număr de meciuri nule, peste 50% din jocuri terminîndu-se deseori cu 0—0 sau 1—1. Din 26 de partide, disputate în total, 14 s-au încheiat la egalitate. De asemenea, numărul de goluri a fost redus : 46, ceea ce înseamnă o medie de 1,76 de joc. Toate aceste cifre dau o imagine destul de exactă, pe de o parte, asupra caracterului strîns al întîlnirilor, iar pe de altă parte, asupra eficacităţii amatorilor sud-americani, probabil mai mult preocupaţi să joace spectaculos decît să înscrie goluri...

CONFERINŢA DE PRESĂ DE LA F. R. FOTBAL

● DISTINCŢII ACORDATE UNOR ANTRENORI ŞI FOTBALIŞTI FRUNTAŞI ● SASE TEHNICIENI ROMÂNI PESTE HOTARE ● CALENDARUL INTERNAŢIONAL PE 1972.

Ieri seara, la sediul F. R. Fotbal a avut loc o importantă conferinţă de presă cu prilejul căreia tov. **MIRCEA ANGELESCU**, preşedintele federaţiei, a prezentat principalele preocupări pentru 1972 ale forului de specialitate, ca şi o scurtă referire la sezonul încheiat.

Cu prilejul acestei conferinţe de presă, s-a anunţat programul echipelor naţionale. Prima reprezentativă va face un turneu (ale cărui amănunte urmează a fi definitivate) în America Centrală (1—21 februarie), iar cea olimpică, în Africa, în aceeaşi perioadă.

Dar iată programul detaliat : ECHIPA A — *9 aprilie*, România—Franţa ; *30 aprilie* şi *14 mai*, meciurile din sferturile de finală ale C.E. ; în caz de calificare, între *14—17 iunie*, participare la turneul final al C.E. *20 septembrie*, Finlanda—România (C.M.) ; *octombrie* (data încă nestabilită), Albania—România (C.M.). ECHIPA OLIMPICĂ — *7 iunie*, meci cu R.F.G. ; *9 sau 16 iulie*, meci cu U.R.S.S. ; *26 august—9 septembrie*, participare, în caz de calificare, la turneul final olimpic. ECHIPA DE TINERET — *9 aprilie*, Franţa—România : *9—16 august*, Turneul balcanic: *4 octombrie*, meci cu R.D.G. : *5 noiembrie*, meci cu Polonia. ECHIPA DE JUNIORI *1 aprilie*, meci cu R.D.G. ; *13—23 mai*, participare la Turneul U.E.F.A. ; *27 iulie — 6 august*, „Cupa prieteniei", *15 octombrie*, meci cu Polonia.

Referindu-se la bugetul F.R.F., tov. *Mircea Angelescu* a anunţat că veniturile proprii ale F.R.F., pe 1971 au fost depăşite cu 115% iar cele per total (incluzîndu-se cele aduse de A.S. Loto-Pronosport şi revista „Fotbal") au fost depăşite cu 113%. Pentru 1972, mai mult de 10 milioane lei vor fi cheltuiţi pentru copii şi juniori şi pentru fotbalul şcolar.

Au fost anunţate şi primele acţiuni ale federaţiei pentru sfîrşitul acestui an şi începutul celui viitor : definitivarea măsurilor pentru reciclarea antrenorilor şi organizarea Colegiului central de antrenori : luni 20 decembrie va avea loc analiza anuală cu antrenorii echipelor din diviziile A B şi din campionatul de tineret-rezerve ; în ianuarie se va desfăşura şedinţa Comitetului federal şi patru consfătuiri zonale cu reprezentanţii formaţiilor din Divizia C, juniori şi ai centrelor de copii şi juniori, iar la sfîrşitul lunii, analiza semestrială cu arbitrii.

În perioada întreruperii campionatului, şase antrenori tineri vor fi trimişi în schimb de experienţă la echipe de peste hotare : este vorba de *V. Copil* (S.N. Oltenita) şi *T. Jurcă* (Politehnica Timişoara) în Iugoslavia, *M. Dridea* (Petrolul) şi *I. Motroc* (Sp. studenţesc) în R.F.G., *C. Rădulescu* (S.C. Bacău) şi *N. Tătaru* (Metalul Tîrgovişte) în Olanda.

Tot cu prilejul conferinţei de presă s-a anunţat conferirea unor titluri de antrenor emerit şi maestru emerit al sportului. Noii antrenori emeriţi sînt *NICOLAE DUMITRESCU*, (U. T. Arad) şi *ILIE OANĂ* (Petrolul), tehnicieni cu îndelungată activitate în fotbalul nostru, iar maeştri emeriţi ai sportului au devenit *IOSIF LERETER* (U.T. Arad), *MIRCEA DRIDEA* (Petrolul), *ILIE GREAVU* (Rapid) şi *MIHAI IONESCU* (Petrolul), jucători cu o frumoasă şi rodnică activitate, şi *LUDOVIC SĂTMĂREANU* (Steaua), *CORNEL DINU* (Dinamo), *NICOLAE LUPESCU* (Rapid), *MIHAI MOCANU* (Petrolul), *RADU NUNWEILLER* (Dinamo), *MIRCEA LUCESCU* (Dinamo), *EMERICH DEMBROVSCHI* (S. C. Bacău), *NICOLAE DOBRIN* (F. C. Argeş), fotbalişti care au avut un important rol în afirmarea fotbalului românesc în ultimii ani.

Tuturor acestora revista „Fotbal" le transmite felicitările sale şi urări pentru o activitate viitoare tot mai bogată în realizări.

PRONOSPORT

PRONOSTICURILE NOASTRE LA CONCURSUL NR. 51 DIN 19 DECEMBRIE 1971 :

1.	Atalanta — Catanzaro	1, X
2.	Cagliari — Fiorentina	1
3.	Juventus — Sampdoria	1
4.	Lanerossi — Internazionale	2
5.	Mantova — Varese	1, X
6.	Milan — Roma	1
7.	Napoli — Torino	1
8.	Verona — Bologna	X
9.	Foggia — Bari	1, X, 2
10.	Genoa — Modena	1
11.	Lazio — Perugia	1
12.	Reggiana — Brescia	1, X
13.	Reggina — Taranto	X, 2

CUPON DE PARTICIPARE
„TROFEUL REVISTEI FOTBAL" — 1971

1. . . . . .
2. . . . . .
3. . . . . .
4. . . . . .
5. . . . . .
. . . . . .

Numele . . . . . .

Adresa . . . . . .

Acest cupon, completat citeţ, se trimite pe adresa : Revista Fotbal, str. Vasile Conta nr. 16, etaj 5, Bucureşti, cel mai tîrziu pînă la data de 20 decembrie. Se va menţiona pe plic „Pentru anchetă".

Redacţia şi administraţia : str. Vasile Conta nr. 16 Bucureşti. Tiparul : I. P. Informaţia, str. Brezoianu, nr. 23—25, Bucureşti.

PROLETARI DIN TOATE ȚĂRILE, UNIȚI-VĂ!

FOTBAL

REVISTĂ SĂPTĂMÎNALĂ
ANUL VI
291
MIERCURI
22 DECEMBRIE 1971
12 PAGINI
2 LEI

UN LIDER DE TOAMNĂ AUTORITAR: U.T.A.

Echipa U.T.A. încheie prima parte a campionatului 1971—72, pe primul loc al clasamentului, cu un avans de 3 puncte. În fotografie, de la stînga la dreapta, în picioare: DOMIDE, CĂLININ, BIRĂU, LERETER, POJONI, VIDAC, POPOVICI, PETESCU, antrenorul DUMITRESCU. Rîndul de jos: ZILLER, AXENTE, SIMA, KUN II, BROȘOVSCHI și BOTH
Foto: S. BRAȘOVEANU

Unul din momentele cele mai dramatice ale meciului de duminică din Capitală, Rapid — A.S.A. 1—0: Hajnal a trimis mingea cu capul pe lîngă Rămureanu, dar Lupescu va reuși să evite golul, degajînd de pe linia porții.
Foto: L. ADORJAN

CINE VA FI DESEMNAT

CEL MAI BUN FOTBALIST ROMÂN AL ANULUI?

● ANCHETA NOASTRĂ PENTRU ACORDAREA „TROFEULUI FOTBAL 1971" S-A ÎNCHEIAT ● S-AU PRIMIT PESTE 5 000 DE SCRISORI ȘI PESTE 10 000 DE CUPOANE DE PARTICIPARE ● REZULTATELE COMPLETE VOR FI PUBLICATE ÎN NUMĂRUL NOSTRU VIITOR

FIȘIER DIVIZIONAR A

SINTEZĂ CIFRICĂ A COMPORTĂRII CELOR 16 ECHIPE ÎN TURUL CAMPIONATULUI

BILANȚUL MARILOR COMPETIȚII EUROPENE ÎN ANUL 1971

Cumpărați ziarul acasă.

DIALOG CU CITITORII

MAIDANUL CU PRICINA

Marcel Decebal, din satul Matara, comuna Belciugatele — Ilfov, ne scrie pentru a doua oară, într-un interval de timp scurt. *„Așa cum vă spuneam și în prima scrisoare, la noi în sat există o echipă de fotbal bunicică și mulți tineri cărora le place fotbalul la nebunie. Ce ne facem însă că n-avem un teren ca lumea"...*

— Ați mers la conducerea C.A.P. să arătați situația ?

„Am mers"...

— Dar la Consiliul popular comunal ?

„Am mers și acolo. Am înfățișat dorința noastră și secretarului U.T.C...".

— Și nu v-ați ales cu nimic ?

„Nici măcar cu promisiuni. Astfel prezentîndu-se lucrurile, ne-am zis că, decît să stăm cu mîinile în sîn, mai bine să amenajăm, cu posibilitățile noastre locale, un maidan ultat de lume. Dar n-am apucat să jucăm decît un meci pe el. Tocmai în ziua aceea, au trecut pe acolo factorul, președintele C.A.P.-ului și unul dintre brigadieri. Au dat ordin să se desființeze acel teren...".

— Bănuim că nu v-ați lăsat păgubași...

„Am mers din nou la C.A.P., la Consiliul popular, la U.T.C., pentru că sîntem cu toții uteciști. I-am rugat pe tovarășii președinți și secretari din sat și din comună să ne asculte, să discute cu noi problema terenului. Toți, dar absolut toți, ne-au refuzat. Nu credeți oare că la mijloc e vorba de rea voință?"

— Nu numai de rea voință. Pe semne e vorba și de îndolență, și nepăsare, și opacitate.

„Toți tinerii din satul nostru ar dori nespus de mult să fie criticați puțin în revistă acești tovarăși care nu vor să-și aplece urechea la doleanțele noastre...".

— Iată că venim în sprijinul dumneavoastră. Scrieți-ne însă dacă sensul acestor rînduri critice a ajuns pînă la tovarășii cu... urechi fudule din comuna dv., și ce efect au avut asupra lor.

Factorul : — Dînsul e factor de răspundere. Eu sînt numai... poștal !

TRIO „EL-FUGITIVO"

În dosarul curiozităților fotbalului, permiteți-mi, vă rog să adaug și eu o filă care cuprinde, cred, o întîmplare puțin obișnuită — *ne scrie din Mediaș, Sică Barbu.* Eroii acestei... minuni au fost trei arbitri sibieni : Ene — Rada — Palade, delegați să conducă partida Textila Mediaș — Textila Cisnădie din cadrul campionatului județean...".

— *Și ce ispravă au făcut de i-ați categorisit cu titlul de „eroi" ?*

„Să vedeți. Pînă în min. 44 totul a decurs normal. În acest minut un fotbalist din Cisnădie a făcut un fault. Arbitrul Rada a fluierat, acordînd lovitură liberă. Cel faultat a reacționat, lovindu-l pe jucătorul din Cisnădie. Arbitrul a fluierat de astă dată împotriva echipei locale, greșind flagrant. Publicul l-a apostrofat, dar pauza a mai potolit spiritele...".

— *Cu alte cuvinte, repriza a doua a decurs normal...*

„N-a mai decurs în nici un fel..."

— *Cum așa ?*

„Simplu. Echipele au reapărut pe teren și au început să-i aștepte pe arbitri. Cei trei cavaleri ai fluierului au considerat însă că nu mai merită osteneala încă unei reprize, așa că s-au echipat și duși au fost ! Ei, ce spuneți de o asemenea întîmplare?...".

— *Spunem că nu e demnă de niște... cavaleri chiar al fluierului cum se pretind a fi Rada — Ene — Palade. Restul despre acest trio-fugitivo sperăm să-l fi spus C.J.E.F.S. Sibiu.*

Desene de **AL. CLENCIU**

PRONOSPORT

Pronosticurile noastre la concursul nr. 52 din 26 decembrie 1971 :

1. Atalanta — Torino	1X
2. Catanzaro — Napoli	2
3. Fiorentina — Internazionale	X2
4. Juventus — Mantova	1
5. Lanerossi — Cagliari	X
6. Milan — Verona	1
7. Roma — Bologna	1
8. Sampdoria — Varese	1
9. Como — Palermo	X
10. Novara — Reggiana	1
11. Perugia — Catania	1X
12. Reggina — Foggia	1X
13. Taranto — Lazio	1X2

ÎNSEMNĂRI

SPERANȚELE ARO-ului DIN CÎMPULUNG MUSCEL

Echipa de juniori ARO-Cîmpulung Muscel

Abia ieșiți pe porțile uzinei, purtînd încă zgomotul strungurilor și motoarelor în timpane, un grup de 15 tineri schimbau recent, precipitați, salopetele de lucru, cu echipamentul de fotbal, atît de familiar lor în ultima vreme. Apoi, într-o ordine perfectă se aliniau pe teren, „pentru raport", așteptînd cu înfrigurare să audă din gura antrenorului conținutul antrenamentului pe care trebuiau să-l efectueze. Sînt tinerii metalurgiști-fotbaliști ai Grupului școlar U.M.M. din Cîmpulung-Muscel. Pasionați deopotrivă de descifrarea tainelor metalului convertit în cai putere, cît și de „magnetul" sportului „rege", ei au reușit să le împletească în mod fericit, spre lauda și admirația localnicilor.

Constituită în anul 1969 de către pasionatul profesor de educație fizică **Mihai Ivașcu**, și bucurîndu-se de largul și eficientul sprijin al conducerii școlii (director Ion Ologu), echipa ARO — juniori se face repede remarcată prin rezultatele bune obținute : locul 2 în campionatul județean al juniorilor, ediția 1970—1971, cîștigarea fazelor zonale și interzonale ale campionatului M.I.C.M. și situarea, în final, pe unul din locurile fruntașe. În prezent ocupă locul trei în campionatul județean. Sînt succese la realizarea cărora și-au adus o contribuție importantă puternica coeziune sufletească ce domnește în sînul formației, precum și conduita exemplară pe care o au jucătorii atît în școală, cît și pe terenul de sport.

Din rîndurile „11"-ului metalurgist, o mențiune specială merită elevii Pavel Pîrșe (premiantul școlii), Marian Vasilache, Valeriu Dobrescu și Gheorghe Toderoiu. Aceștia, ca și ceilalți, colegi ai lor, vor prelua în curînd noile locuri de muncă în cadrul uzinei și speră să-și aducă un aport prețios și în rîndurile divizionarei C. „Muscelul".

Întrebați asupra obiectivelor de viitor, cu toții și-au manifestat dorința de a reedita buna comportare în campionatul de juniori al județului Argeș și al M.I.C.M., precum și privind ridicarea continuă a nivelului lor profesional.

PAUL MATEOIU
corespondent

LA ÎNCHEIEREA TURULUI CAMPIONATELOR JUDEȚENE

LIDERI

I.C.I.M. BRAȘOV

Atît din punct de vedere organizatoric, cît mai ales sub aspectul tehnic și disciplinar, prima parte a campionatului județului Brașov s-a bucurat de un succes deosebit. A existat mai multă preocupare din partea organizatorilor, mai puține abateri de la disciplina competițională, numeroase partide au fost extrem de disputate, oferind spectacole fotbalistice atrăgătoare.

La sfîrșitul primei părți a întrecerii, în fruntea clasamentului se află formația I.C.I.M. Brașov, fostă campioană județeană în urmă cu doi ani, pregătită de antrenorul Ștefan Chimina. Punctul forte al acestei echipe îl constituie apărarea, care în 13 meciuri a primit doar nouă goluri. **(Carol Gruia — corespondent).**

TEXTILISTUL PITEȘTI

Comparativ cu edițiile precedente, turul actualului campionat județean a scos în evidență două aspecte principale : 1. O preocupare mai mare a asociațiilor sportive pentru pregătirea echipelor — seniori și juniori; 2. Exigența sporită a comisiei județene față de abaterile de la disciplina competițională. În general, prima parte a campionatului s-a desfășurat la un nivel tehnic calitativ acceptabil, existînd o atenție permanentă pentru procesul de instruire și antrenament, pentru crearea unor condiții corespunzătoare de pregătire și participare în competiții. Ca exemple pozitive în acest sens pot fi date echipele Forestierul Stîlpeni, Textilistul Pitești, A. S. Topoloveni, Vulturii Cîmpulung, Avîntul Rucăr și o mențiune specială pentru Recolta I.A.S. Costești, care în anii trecuți se zbătea în subsolul clasamentelor. Desigur, cea mai frumoasă comportare a avut-o Textilistul Pitești, care s-a clasat pe primul loc dar care, la primăvară va trebui să lupte din greu cu principalele sale urmăritoare ; A. S. Topoloveni și Vulturii Cîmpulung Muscel, aflate, în clasament, în imediata ei apropiere. **(Ilie Feteanu — corespondent).**

C.A.P. CIOROGÎRLA

Cu toate... ajustările făcute clasamentului la masa verde de către comisia de fotbal, după cum era de așteptat, pe primul loc la încheiera turului campionatului județului Ilfov, categoria „Onoare", s-a clasat echipa C.A.P. Ciorogîrla, revelația trecutei ediții. Întrecerea celor mai bune echipe ale Ilfovului a oferit multe partide atractive, disputa pentru întîietate fiind acum deosebit de dîrză, aproape jumătate din echipe ridicînd pretenții îndreptățite pentru primul loc. Deocamdată însă în fruntea clasamentului se află jucătorii echipei din Ciorogîrla, la egalitate de puncte cu formațiile C.A.P. Domnești, C.A.P. Dragomirești și Cinematografia Buftea, dar cu un golaveraj net superior. Acestea sînt de fapt echipele care au oferit propriilor suporteri jocuri de bun nivel tehnic, apreciat unanim, în comparație cu altele — Gloria Comana, Steaua roșie Ulmeni, Recolta Brezoaiele, Stejarul Gruiu — preocupate, campionat de campionat, doar de rămînerea în categoria „Onoare".

Nu putem încheia aceste puține rînduri despre turul campionatului județean, fără a reaminti încă o dată că multe dintre terenuri continuă să fie impracticabile, neîmprejmuite, deci neregulamentare, nu au vestiare corespunzătoare : că unele asociații nu au prezentat — condiție obligatorie — la întreceri formațiile de juniori, — mai există echipe care au forfait-at ; că rezultatele multor partide au fost viciate de arbitrajele necorespunzătoare și că, în ultimă instanță, chiar comisia de fotbal manifestă o serie de slăbiciuni, fiind deosebit de „atentă" cu unele echipe în detrimentul altora. Sperăm însă că toate aceste aspecte negative vor fi înlăturate în sezonul de primăvară. **(Petre Anghel — corespondent).**

PE MARGINEA MATERIALELOR PUBLICATE

CINE OCOLEȘTE ADEVĂRUL ?

În numărul 289 al revistei noastre, am publicat răspunsul primit din partea Biroului Colegiului de arbitri al județului Ilfov referitor la articolul „Aștept o... suspendare", semnat de Constantin Voicu, unul dintre arbitrii acestui colegiu. În nota redacției din încheierea materialului, atrăgeam atenția că respectivul răspuns vine din partea celor criticați și, în consecință, nu acordăm un gir total afirmațiilor făcute privind unele abateri grave săvîrșite de o serie dintre arbitrii Colegiului Ilfov, dar trecute cu vederea de cei care ar fi trebuit să ia atitudine hotărîtă împotriva lor. Între timp, la redacție ne-au mai sosit alte două memorii ale arbitrului C. Voicu, din care, de astă dată, ne vom opri doar la acele părți care interesează în mod deosebit, care trădează mentalități învechite, fuga de răspundere, opacitate față de critică, amenințări împotriva celui care a îndrăznit să sesizeze niște aspecte negative în activitatea arbitrilor Colegiului Ilfov.

CRITICAȚII FAC FRONT COMUN ȘI AMENINȚĂ PATRU AFIRMAȚII CONTESTATE SPRE CARE DINTRE PĂRȚI ÎNCLINĂ BALANȚA ?

VA PLECA EL SINGUR ! „Conform regulamentului F.R.F., începînd cu data de 10.X.1971, m-am declarat indisponibil (tată, grav bolnav). Marea mea surpriză a fost că în ședința din 29.X.1971, alături de cei sancționați pentru diverse abateri mi-am auzit și numele meu. Mi s-a dat „avertisment scris". Pentru ce ? Pentru că trei duminici n-am arbitrat ? Nu mi s-a răspuns... După apariția articolului „Aștept o... suspendare", în prima ședință a colegiului, cei criticați — Ionescu, Gindac, Grideanu — cum era de presupus, m-au făcut cu ou și cu oțet, fiecare întrebîndu-mă cum de mi-am permis să arăt acele lucruri presei, CHIAR DACĂ AR FI FOST ELE ADEVĂRATE. La rîndul lui, președintele colegiului, tov. V. Drug, pe care-l consider un om onest, corect, supărat pe semne din cauza articolului, mi-a replicat că primul în care am lovit a fost domnia sa, spunînd celorlalți arbitri să mă lase în pace că voi pleca singur din cadrul Colegiului Ilfov..."

După apariția răspunsului Biroului Colegiului de arbitri în nr. 289 al revistei, tov. C. Voicu trimite redacției o a doua scrisoare în care, printre altele, ne relatează :

PATRU AFIRMAȚII FALSE. „Unele dintre aspectele răspunsului care vi s-a trimis sînt adevărate. Altele însă... Se afirmă, de exemplu, că arbitrul Gh. Spahiu nu mai face parte din colegiul județean încă din anul 1969. Dar pînă atunci n-a făcut ? Poate să nege cineva că doar în urma unor sesizări repetate — privind faptul că activa cu numele — a fost îndepărtat ? Afirmațiile mele despre „povestea" acestui arbitru s-au referit la perioada dinainte de 1969. Și atunci ? **(n. r. — am sesizat și noi această contradicție din răspunsul primit).** În al doilea rînd, se specifică de asemenea că arbitrul Anatolie Revencu a venit la județ de la fostul raion Lehliu. E o minciună. Revencu e bucureștean get-beget și țin să vă aduc la cunoștință că am făcut împreună școala de arbitri în anii 1963—1964 în cadrul fostului colegiu al regiunii București. În 1969 doar doi arbitri — V. Stănculescu și C. Voicu — au dat examen de categoria a II-a. Cînd s-au preschimbat carnetele însă a mai apărut și un al treilea cu categoria a II-a, acesta fiind A. Revencu... Privitor la arbitrul Chirici Sotir despre care am relatat că n-a fost sancționat pentru unele abateri, vi se răspunde că, dimpotrivă, și-a primit pedeapsa cuvenită. Cînd ? După aproape două luni ! Meciul pentru care trebuia să fie sancționat s-a jucat în 5 septembrie, iar suspendarea a primit-o la... 1 noiembrie ! Între timp a continuat să arbitreze ca și cînd nimic nu s-ar fi întîmplat. În sfîrșit, un al patrulea răspuns fals este acela privind sancționarea arbitrului V. Ionescu, pentru neprezentare la un meci la care a fost programat. Vi se spune că nu era cazul să fie sancționat deoarece se afla în concediu. Problema aceasta are două aspecte. Primul : de ce se deleagă arbitri aflați în concediu ? **(n. r. — o altă evidentă contradicție aflată în răspunsul primit la redacție).** Doi : arbitrul V. Ionescu se afla chiar lîngă mine în sală, cînd a primit foaia de arbitraj. E de neconceput cît de ușor poate fi denaturat adevărul...

Vreau să fiu bine înțeles. Vă relatez toate acestea nu de pe poziția unui arbitru persecutat. Afirm, cu mîna pe inimă, că înainte de apariția articolului am fost delegat la multe meciuri (1969 — 26 partide : 1970 — 30 ; 1971 — 31). Se pare însă că cei cărora li s-a adresat critica s-au simțit profund jigniți, căutînd apoi să se răzbune. Trăiesc însă cu speranța că, dacă nu biroul colegiului, măcar conducerea C.J.E.F.S. Ilfov vor restabili adevărul în cazul celor semnalate și vor lua măsurile corespunzătoare pentru înlăturarea unor astfel de carențe. Principialitatea, onestitatea, cinstea, curajul trebuie să-și reia locul în activitatea colegiului, trebuie cultivat în cadrul acestuia for al arbitrilor un climat de intransigență față de cei care se fac vinovați de abateri. Altfel orice efort cinstit este inutil..."

Parcurgînd încă o dată răspunsul primit din partea colegiului de arbitri al Ilfovului, punîndu-l față în față cu rîndurile de mai sus, rămîi pur și simplu nedumerit. Unde se află adevărul ? Minte arbitrul C. Voicu ? Sau cei care au întocmit răspunsul la critică au căutat să ocolească realitatea ? Ținînd cont de : 1. modalitatea necorespunzătoare privind delegările („unele făcute în ultimul moment" — cum se specifică în răspuns) ; 2. faptul că arbitrilor li se înmînează foile completate cu creionul, nu bătute la mașină ! ; 3. sancțiuni dictate cu mare întîrziere sau arbitri absolviți de pedepse ; 4. programări ale unor arbitri aflați în concediu, indisponibili sau sancționați de alte colegii — municipiu, sector etc. ; ținînd cont de toate acestea, și încă de multe altele înclinăm să credem că ceva MAI MULTĂ DREPTATE — ca să nu spunem deplină dreptate — ARE TOT ARBITRUL C. VOICU.

Pentru a pune însă punct acestui dialog aprins, pe care nu-l putem continua la infinit, solicităm să-și spună cuvîntul conducerea Consiliului județean pentru educație fizică și sport care, sperăm, nu se va lăsa influențată de biroul colegiului de arbitri, și va căuta să analizeze cu competență, simț de răspundere și obiectivitate toate aspectele semnalate.

ÎN 7 ZILE

• MAREA OPȚIUNE ARĂDEANĂ ASUPRA TITLULUI • MAEȘTRI AI FIDELITĂȚII FAȚĂ DE CLUB • NU NE ESTE INDIFERENT... • ÎNFRÎNGERI CARE NE INVITĂ LA CONCLUZII LUCIDE • ALMANAHUL SPORTUL ȘI FOTBALUL • PUBLICUL BUCUREȘTEAN, PE LOCUL 6 !

Finalul sezonului competițional intern este net dominat de U.T.A. Nu ne amintim ca, de vreo 3 ani, vreo altă echipă care a purtat laurii (inventați, de fapt, de gazetari...) de „campioană de toamnă", să fi terminat turul cu 3 puncte avans asupra celei de-a doua clasate — cum reușește „team"-ul arădean — și cu un golaveraj de asemenea proporții : 33—14 !

Dar impresionează nu numai cifrele seci pe care le avem în față ci și **maniera autoritară în care U.T.A. încheie sezonul.** Ceea ce părea începutul crepusculului (înfrîngerea de la Bacău) capătă pînă la urmă proporțiile reduse ale accidentului, pentru că, de fapt, în acel autogol al lui Lereter, (care pecetluia înfrîngerea liderului tocmai în fața principalului său urmăritor) U.T.A. a găsit parcă izvorul energiilor : după 3 zile a surclasat pe Poli (4—1), iar după alte trei a trecut (poate cu răceală, poate cu regrete...) de Petrolul, cu un sec 2—0, chiar la Ploiești !

Sigur, cel de-al 15-lea moment din cele 30 ale unui campionat nu este deloc propice calculelor și pronosticurilor finale. În fond, pînă la festivitatea înmînării tricourilor de campioni mai sînt „în joc" încă 30 de puncte ! Și, în astfel de condiții, teoretic, chiar „cei de pe urmă pot ajunge cei dintîi". N-a demonstrat, oare, acest lucru chiar U.T.A., nu de mult, în anul cînd terminînd turul pe locul 6, a încheiat, totuși, campionatul pe primul loc ? ! Cu toate acestea, actualmente **calculele și pronosticurile sînt net favorabile arădenilor.** Pentru că au 22 de puncte și un retur mai avantajos decît a fost turul, sezonul viitor rezervîndu-le **8 meciuri acasă,** față de 7 cîte au jucat în toamna aceasta la Arad. Or, pentru o echipă de seriozitatea U.TA.-ei se pot calcula **minimum 16 puncte la primăvară,** ceea ce ne-ar duce la un total de 38. Și cum meciurile directe cu Sport Club Bacău și „U" Cluj (locurile 2—3) ca și cele cu doi tradiționali concurenți la titlu, Rapid și Dinamo, se numără și ele printre cele pe care arădenii le au acasă...

Dar, pentru calcule avem timp o iarnă întreagă...

Deocamdată, felicitări U.T.A !

O bogată listă de antrenori emeriți și maeștri emeriți ai sportului la fotbal a fost dată, recent, publicității. Opinia publică a primit-o, integral, cu **adeziune și simpatie.** Pentru a o comenta, am putea găsi o serie întreagă de modalități gazetărești, mergînd de la viața romanțată pînă la înșiruiri statistice, de la evocarea „marilor momente ale carierii" la leit-motivul „butoaielor de sudoare" ale lui Ozolin... Pentru această rubrică, vă propunem un singur minut de reflecție asupra unui numitor comun aplicabil tuturor de pe listă, **fidelitatea față de club**

Vă invităm să pronunțați echipa pe care v-o evocă (de cîți ani ?) aceste nume : antrenorul **Nicolae Dumitrescu ;** antrenorul **Ilie Oană ;** jucătorii **Dridea, Greavu, Mihai Ionescu, Lupescu, Mocanu, Lucescu, Dobrin,** etc., etc.

Nu găsiți niște raporturi directe, cauzale ?

Nu vi se pare că atașamentul față de culorile unei echipe, devotamentul față de ea (în fond, față de o idee !) are valențe determinante pentru marea performanță sportivă și pentru marile definiri morale aderente ? Pentru că, pînă la urmă — sau, poate, din capul locului ! — aceste titluri nu răsplătesc numai niște realizări și niște profiluri pur sportive și numai atît.

Toamna aceasta ne-a adus multe surprize plăcute. Printre altele, știrea — înserată simplu în coloanele cotidianului „Sportul" — că Răducanu și Pop au fost suspendați de federația noastră pentru atitudinile nesportive din meciul Rapid — Tottenham. Bineînțeles, nu socotim plăcută suspendarea celor doi jucători ca atare, ci **poziția federației, care n-a mai socotit că ce fac jucătorii noștri în meciuri internaționale n-o privește** și că aceasta ar fi, cumva, numai treaba forurilor europene sau a F.I.F.A., după caz.

Din cîte știm, acesta e **primul caz** de asemenea intervenții forte ale forului nostru de specialitate, care n-a mai așteptat, pentru a trece la măsuri, „atenționările" U.E.F.A.-ei. În definitiv, noi sîntem primii interesați în a instaura printre jucătorii noștri, aflați în întreceri internaționale, spiritul sportiv al respectului față de adversar și de regulamentele competiției. Este poziția firească a unui fotbal matur, sigur de drumul său și de valoarea sa de azi sau pe care vrea s-o atingă mîine.

Beneficiile unor înfrîngeri severe nu pot fi ignorate. Așa încît după „lecția „Feyenoord" (3—0 și 2—0 cu Dinamo), „ediția Tottenham" (3—0 și 2—0 cu Rapid) nu trebuie să fie socotită, de o minte lucidă, decît o... „variațiune pe aceeași temă".

În fond, despre ce e vorba ? Despre nimic altceva decît despre **decalajul dintre marile noastre echipe de club și marile echipe de pe continent.** A reține din bilanțul acestui sezon numai eliminarea Maltei sau a lui Zaglebie „Walbrzych, sau chiar a unei Barcelona din care, în campionatul spaniol, a rămas deocamdată numai numele, fără a te opri la **proporțiile eșecurilor din fața unor mari echipe europene actuale,** înseamnă a-ți fura căciula. De aceea, nu vom înceta, chiar în acest final de sezon care predispune la visări roze, să subliniem că **structura fotbalului nostru, întregul său ansamblu organizatoric, ne invită la acțiuni vaste, la îmbunătățiri de profunzime.**

Dacă vrem să mai avem multe toamne ca acestea, care să ne aducă satisfacții cifrice similare...

Apariția **„Almanahului Sportul '72"** înseamnă, firește, și un eveniment fotbalistic. Coperta a doua, cu splendidul gol al lui Dobrin din meciul cu Cehoslovacia (în culori), reprezintă pentru amatorii balonului rotund o irezistibilă tentație de a intra în posesia acestei „oglinzi a lumii sportive" în 288 de pagini, dintre care multe sînt rezervate „sportului rege". Paginile de statistică și documentare sînt precedate de o „Microcronică fotbalistică a anului", pe cît de originală pe atît de instructivă.

Luptă strînsă și în clasamentul pentru „Trofeul Petschovschi" ! Pe primele locuri, la diferență de cîteva zecimi, Ploiești, Craiova, Brașov, Tg. Mureș, Iași, situate, în această ordine, înaintea Bucureștiului, ocupant al locului 6 !

Acordînd creditul cuvenit acestui clasament, înseamnă că... **echipele provinciale sînt handicapate atunci cînd vin în Capitală, unde le întîmpină un public ostil și nesportiv.**

În orice caz, „ofensiva provinciei" în fotbalul nostru prinde contur pe toate planurile...

Radu URZICEANU

ÎN CLASAMENTUL AGENȚIEI SID

ROMÂNIA PE LOCUL 6 ÎN EUROPA

Ca de obicei, sfîrșitul anului este marcat de apariția unei serii de clasamente pe țări, în baza activității echipelor naționale de-a lungul anului.

Un prim clasament european a fost publicat zilele trecute. El aparține agenției internaționale vestgermane SID. Criteriul este cel clasic : după punctele realizate în meciurile disputate.

În acest clasament, țara noastră este situată pe locul 6, **după R. F. a Germaniei, Anglia, Ungaria, U.R.S.S. și R. D. Germană, și înaintea țărilor : Cehoslovacia, Irlanda de Nord, Bulgaria, Suedia, Iugoslavia, Olanda, Spania, Italia, Austria, Franța, Belgia, Elveția, Polonia, Țara Galilor etc.,**

CONSFĂTUIREA ANTRENORILOR DE FOTBAL

Luni s-au desfășurat în Capitală, la Centrul sportiv „23 August" — în organizarea Colegiului central — lucrările consfătuirii pe țară a antrenorilor de fotbal, acțiune care s-a bucurat de participarea unui număr de 70 de reputați tehnicieni a căror muncă este legată nemijlocit de procesul pregătirii echipelor A, B și de tineret.

Prima parte a programului consfătuirii a fost rezervată informărilor analitice cu privire la activitatea competițională internă din toamna anului 1971, Antrenorul federal, prof. ION VOICA, referindu-se la jumătatea recent încheiată a celei de-a 54-a ediții a campionatului Diviziei A, a menționat în raportul său unele **elemente de progres manifestate în conținutul jocului și remarcate în dinamica desfășurării turului (îmbunătățirea capacității de efort, creșterea spiritului ofensiv) subliniind în același timp, existența și cauzele unor deficiențe care frînează încă procesul unei mai depline exprimări a potențialului valoric de care dispune în prezent fotbalul nostru.**

La rîndul său, antrenorul CORNEL DRĂGUȘIN a evidențiat, în analiza campionatului Diviziei B, printre altele, unele succese obținute de marea majoritate a echipelor care activează în cadrul celui de al doilea eșalon competițional intern, în ceea ce privește **organizarea și conținutul antrenamentului, valoarea spectacolului fotbalistic, orientarea tactică și eficacitatea, asigurarea bazei materiale și munca de educație sportiv-cetățenească.**

La același capitol al „retrospectivelor competiționale", prof. GHEORGHE OLA a relevat în continuare, rolul și aportul deosebit al campionatului de **tineret-rezerve** în împrospătarea continuă a fondului de jucători necesari echipelor de seniori precizînd totodată că întrecerea republicană a „cadeților" este totuși departe, la ora actuală, de ținta împlinirilor majore, datorită modului încă nesatisfăcător de realizare a acțiunii de selecție și promovare, a lipsurilor în pregătire și educație, a dezinteresului manifestat — pe alocuri — de cluburi fruntașe ca Jiul, Steagul roșu, Farul sau U.T.A.

A urmat apoi prezentarea unor **filme,** conținînd aspecte din meciurile de campionat Steaua — Universitatea Craiova și Rapid — U.T.A. Antrenorul echipei naționale, prof. ANGELO NICULESCU a făcut, cu acest prilej, observații critice și aprecieri privind **modul de acțiune a jucătorilor în teren, calitatea execuțiilor tehnice și rezolvarea situațiilor ofensive în zona de finalizare.**

Programul primei părți a consfătuirii a fost completat cu o interesantă expunere a prof. C. FLORESCU în legătură cu **forma sportivă a fotbaliștilor.** După care au urmat discuțiile pe marginea materialelor prezentate, în cadrul cărora au participat un număr însemnat de antrenori. Printre aceștia, **Nicolae Dumitrescu** — U.T.A. care s-a referit la progresul general înregistrat în domeniul capacității de efort a jucătorilor noștri, realizare totuși încă inferioară în comparație cu cerințele fotbalului internațional de mare performanță ; **Constantin Rădulescu** — Sport Club, care a apreciat creșterea, în acest tur de campionat, a nivelului jocului, explicînd în același timp și succesele înregistrate de echipa sa pe seama unei pregătiri conștiincioase și a unui climat sănătos de muncă și educație ; **Nicolae Proca** — Steagul roșu, care a făcut unele considerații în legătură cu forța de joc, menționînd că nivelul nesatisfăcător a acestela în evolutia echipelor noastre se datorește unui complex de cauze nu numai de ordin fizic ci și psihic ; **Tiberiu Bone** — A.S.A. Tg. Mureș, care a menționat că sistemul de programare cu două jocuri pe săptămînă poate și trebuie suportat în condițiile unei mari densități de acțiuni prevăzute în calendarul sportiv anual.

Au mai luat, de asemenea, parte la dezbateri o serie de antrenori divizionari B (**Ciceron Manolache** — C.F.R. Timișoara, **Toma Jurcă** — Politehnica Timișoara, **Ion Motroc** — Sportul studențesc, **Mircea Negrea** — C.S.M. Sibiu) și ai echipelor de tineret (**Emeric Jenei** — Steaua, **Alexandru Dan** — U.T.A., **Constantin Deliu** — Universitatea Craiova) care au adus în discuție unele aspecte caracteristice activității la eșalonul competițional respectiv și din cadrul formațiilor a căror pregătire o asigură.

În cea de a doua parte a programului, antrenorul echipei naționale, prof. ANGELO NICULESCU, a expus pe larg participanților **calendarul intern și internațional pe anul 1972, planul de pregătire a loturilor A și olimpic și indicațiile tehnico-metodice pentru noul sezon, materiale care au fost urmate de ample discuții.**

În încheierea lucrărilor consfătuirii antrenorilor a luat cuvîntul vicepreședintele Federației române de fotbal, ION BALAȘ, care a subliniat importanța și utilitatea unei astfel de reuniuni ca metodă de lucru în realizarea schimbului de experiență și a îmbunătățirii rezultatelor muncii pe baza unor temeinice analize făcute în spirit critic și autocritic.

Anul 1971 — a spus în continuare vorbitorul, a constituit un serios examen, absolvit cu bine prin efortul colectiv al tuturor acelora care activează în sfera fotbalului de performanță din țara noastră. Ne așteaptă însă un an și mai greu 1972, poate cel mai încărcat din istoria fotbalului nostru și acest lucru impune tuturor o muncă intensă, bine orientată și bine organizată pentru ca rezultatele finale să fie pe măsura așteptărilor. Există în prezent, a concluzionat vicepreședintele F.R.F., factori obiectivi de progres care favorizează obținerea unor succese de mare valoare internațională în viitor. Depinde de noi și numai de noi realizarea unor asemenea succese care pot și trebuie să ducă — începînd cu anul ce vine — la consacrarea fotbalului românesc în arena mondială.

M. I.

Carnet

RÎNDURI DE VACANȚĂ

de EUGEN BARBU

Să fiu ca fotbaliștii mei aș atîrna sub lampă în locul vîscului tradițional de Anul nou o minge cu picățele, nu ca să-mi aduc aminte de peripețiile trecute ale campionatului cît ca o sfidare. Aș mai pune în cui și bocancii și aș petrece o vacanță fericită.

La drept vorbind ce ar fi aceia o vacanță fericită ?

Un om înțelept ar pleca la munte, undeva, dar nu la **Cotă** unde sînt patru mii patru sute de alți amatori, năvălind pe poteci, pe pîrtiile de schi, ori înghesuindu-se în liftul funicularului, ci într-un loc părăsit de lume și de toți, unde zăpada rămîne pură multă vreme, unde nu există ceea ce numim noi confort : adică gălăgie, muzică de tonomat, fum de țigară și femei fatale.

Vreau să spun cu alte cuvinte că pentru sportivul de performanță cum trebuie să fie fotbalistul, vacanța înseamnă înainte de toate **o atitudine.** A face din timpul liber ceva cu adevărat reconfortant mi se pare o știință și aici poate antrenorii și mai ales conducătorii de club ar avea un mare și greu cuvînt de spus. În general un fotbalist duce o existență aglomerată. El aparține unei echipe, deci trăiește în comun cu mai mulți, stă în cantonamente, face deplasări în avioane, în autobuze sau în trenuri unde, de asemenea se află multă lume. Apariția pe un teren este însoțită de apariții seriale de indivizi. Deconectarea pentru un sportiv care e obligat să trăiască gregar nu ar fi decît una singură : izolarea.

Un cîine, o carte, o odaie fără televiziune, poate numai cu muzică, o plimbare, o refugiere în sine, măcar pentru scurtul timp în care fotbalistul poate rămîne singur. Sătul de sfaturi, de chibiți și de uriete încurajatoare, sătul pînă și de colegul de echipă, această persoană supusă unor rigori pe care nu știm cîți dintre noi le-ar suporta, el, acest fotbalist martirizat de un program aspru trebuie să cunoască o libertate interioară care să-i permită să redevină disciplinat. A accepta să asculți presupune înainte de toate a ști să-ți supraveghezi propriile impulsuri. A consimți să primești ordine, a accepta să te supui unei idei de joc, presupune libertatea de a rămîne singur măcar trei săptămîni, dacă vreun fotbalist la ora asta poate să rămînă singur trei săptămîni...

Mă gîndesc cu groază la destinderea pe care unii dintre fotbaliști și-o acordă cu prisosință chiar în aceste zile cînd ninsoarea încă n-a venit, dar prin curți guiță porcul și în cămară s-au și adunat butelcile pentru sărbători. Trebuie să ai simțul martirului sau să fi un sfînt ca să reziști primelor țuici fierte și îndemnurilor amicilor care spun : „Ei, de-acum, gata, te afli în vacanță !" Nenorocirea este că un fotbalist nu se află mai niciodată în vacanță în sensul acesta. Greutatea crește, precum vedetele de cinema, un inter sau un portar este tiranizat de 250 de grame în plus. Scad reflexele și scade viteza, driblingul este mai lent și preluarea defectuoasă după ce se îngurgitează trei sprițuri. Știe asta așa zisul suporter, pus pe rele, în căutarea de complici pentru băutură cînd trage în petreceri dulci pe cei ce ne desfată pe gazon ?

Stie dar nu vrea să țină seama de nimic și de nimeni pentru că e un egoist. De fapt pentru el se bate, pentru plăcerea lui de a trăncăni, de a avea un idol pe care nu-l poate adora decît distrugîndu-l. Sper însă în înțelepciunea celor ce au aflat pe propria piele ce înseamnă o clipă de delăsare în antrenamentul continuu la care o vedetă sau chiar un om serios trebuie să se supună...

P.S. Ion Băieșu își dezinformează cititorii în revista **Magazin** de sîmbătă susținînd că am jucat în echipa „Metafora" sub conducerea renumitului antrenor Adrian Păunescu. Nefiind lipsit de humor trebuie să precizez că pe vremea cînd jucam în **Campionatul Onoare** al Bucureștilor, poetul cu același nume abia fusese înțărcat și privea meciurile cu suzeta în gură. Pe Ion Băieșu s-ar fi putut să-l fi antrenat, acesta din urmă fiind mai mic și mai neajutorat.

RESTANȚELE DIVIZIEI NAȚIONALE A

După pauză, detașare netă

LERETER

U.T.A. — POLITEHNICA 4—1 (0—0)

AU MARCAT : Both (min. 50), Broșovschi (min. 55) și Domide (min. 75 și 80), respectiv Romilă II (min. 63). Spectatori circa 7 000; stadionul U.T.A.; teren moale, alunecos; vreme friguroasă.

U.T.A. : Vidac 8 — Birău 7, Lereter 9, Pojoni 8, Popovici 8 — Petescu 7, Domide 9 — Sima 5 (min. 46 : Axente 7), Kun II 7, Broșovschi 8, Both 8.

POLITEHNICA : Costaș 7 — Hanceriuc 7, Ianul 8, Stoicescu 7, Pal 6 — Mărdărescu II 6 (min. 55 : Romilă II 6), Simionaș 8 — Incze 4, Marica 5 (min. 55 : Dănilă 5), Lupulescu 6, Moldoveanu 7.

ARBITRU : Gh. Limona (București), nota 10.

● **La TINERET-REZERVE : 2—1 (1—0).**

Ultima apariție a textiliștilor pe teren propriu, în acest sezon, a fost precedată de o emoționantă festivitate : N. Dumitrescu, cel care din 50 de ani de viață 25 i-a dăruit U.T.A.-ei ca jucător și antrenor, a fost distins cu înaltul titlu de antrenor emerit, iar Iosif Lereter — primul jucător român care a depășit granița celor 300 de meciuri în Divizia A — cu titlul de maestru emerit al sportului. Spectatorii le-au făcut o caldă manifestație de simpatie și prețuire, iar echipa — în continuare — le-a oferit, la rîndul ei, un joc și o victorie demne de prestigiul său și de evenimentul zilei.

Victoria a fost clară, meritată chiar la acest scor. Dacă tabela de marcaj a rămas neschimbată după primele 45 de minute, aceasta se datorește și jocului foarte destructiv al ieșenilor, dar și faptului că arădenii nu au forțat. La reluare însă, gazdele au acționat conform indicației antrenorului N. Dumitrescu (care a sesizat lacunele apărării adverse) adică pe aripi, cu dese schimbări de direcție și ritm și victoria s-a profilat repede, cu contribuția directă a lui Broșovschi și Domide, cei doi oameni de mijlocul terenului. O declarație semnificativă a antrenorului V. Mărdărescu : **„Cînd acest Domide se dezlănțuie nu poți să emiți pretenție la victorie asupra U.T.A.-ei".** Cu acest succes, U.T.A. a revenit pe primul loc al clasamentului, devenind „campioană de toamnă".

PAVEL ȘODINCĂ

Rapid a mai urcat în clasament

RAPID — A.S.A. 1—0 (0—0)

BÖLÖNI

A MARCAT : Neagu (min. 91).

STADIONUL Republicii ; timp friguros, ceață deasă ; teren moale ; spectatori aproximativ 10 000.

RAPID : Răminreanu 7 — Codrea 8, Boc 9, Lupescu 9, Mușat 7 — Dinu 8, Dumitru 7 — Petreanu 7, D. Ene 7 (min. 46 : Năsturescu 7), Neagu 7, Codreanu 7 (min. 46 : Angelescu 7).

A.S.A. : Nagel 9 — Szőllössy 8, Toth 8, Ispir 8, Czako 8 — Naghi 8, Bölöny 9, Hajnal 8 — Varadi 7, Orza 7 (min. 72 : Lucaci 7), Fazekaș 8.

ARBITRU : N. Cursaru (Ploiești), nota 9.

● **La TINERET-REZERVE : 6—1 (4—1).**

Rapidul a dominat (teritorial) acest meci. Ocaziile sale de gol au fost mai numeroase, dar mai confuze decît ale mureșenilor, care au jucat cu o siguranță și o dezinvoltură de echipă consolidată în Divizia A. A.S.A. Tg. Mureș s-a apărat exact și a contraatacat rapid grație bunului serviciu la mijlocul terenului al lui Naghi, Bölöny și Hajnal. Notăm dintre ocaziile sale de gol, pe cea mai mare și mai clară, aceea din min. 22 cînd Hajnal l-a învins pe Răminreanu cu o lovitură de cap, dar Lupescu a degajat aproape miraculos de pe linia porții.

E drept că în repriza a doua, A.S.A. s-a limitat la o defensivă strictă dar lucidă. Oaspeții au scăpat cu bine și de executarea unui penalti (Angelescu a fost faultat în careu, Neagu a tras, Nagel a respins, a reluat Boc și portarul A.S.A.-ei a respins din nou, formidabil) și atunci cînd credea că „punctul de aur" din deplasare va intra în beneficiul ei, Neagu a marcat la o fază banală în minutul... 91 (arbitrul anunțase în prealabil prelungirea meciului pentru degajări nejustificate în aut ale mureșenilor). Un meci nul ni se părea mai rezonabil (I.C.)

Diferența de valoare s-a concretizat

PETROLUL — U.T.A. 0—2 (0—1)

PETESCU

AU MARCAT : Kun II (min. 17) și Axente (min. 67).

STADIONUL Petrolul ; teren bun ; timp admirabil ; spectatori aproximativ 10 000.

PETROLUL : M. Ionescu 7 — Gruber 7, Bădin 6, Mieriuț 6, Mocanu 7 — Iuhasz 7, Mănăstire 8 — Doru Nicolae 7 (min. 68 : Grozea 6), Dincuță 6, Moraru 6, Ion Radache 5 (min. 62 : Dobre 7).

U.T.A. : Vdac 8 — Birău 7, Lereter 8, Pojoni 8, Popovici 7 — Petescu 9, Domide 8, Broșovschi 8 — Sima 5 (min. 46 : Axente 7), Kun II 7 (min. 77 : Cealinin), Both 7.

ARBITRU : V. Dumitrescu (București), nota 6.

● **La TINERET-REZERVE : 2—1 (2—0).**

Duminică la Ploiești U.T.A. a cîștigat și cea de-a doua restanță a campionatului, mărindu-și în acest fel avansul față de Sport Club Bacău. Victoria obținută în deplasare de elevii antrenorului N. Dumitrescu a fost pe cît de clară pe atît de meritată și ea reflectă indiscutabil diferența de valoare care separă în prezent „11"-le bine echilibrat și omogen al textiliștilor arădeni, de formația plină de incertitudini, de jucători neexperimentați și de insuficiențe tehnico-tactice, a ploieștenilor.

În compania Petrolului, U.T.A. nu a strălucit așa cum a făcut-o poate în alte împrejurări. Jocul său ordonat, sobru și foarte precis a ajutat-o să depășească, și de astă-dată, fără mari dificultăți un obstacol care se anunța din start incomod prin acea dorință de reabilitare caracteristică unor gazde care numai cu o săptămînă în urmă părăsiseră învinse propriul lor teren. Petrolul, evoluînd la nivelul unor posibilități reflectate fidel în poziția sa din clasamentul turului, nu a găsit în cele 90 de minute de joc mijloacele necesare obținerii nici măcar a unui semisucces care ar fi răsplătit (numai atît!) strădania jucătorilor săi la realizarea unui spectacol fotbalistic în general interesant, cu numeroase momente dramatice și multă risipă de efort.

Întîlnirea desfășurată, spre cinstea ambelor echipe în limitele unei depline sportivități, a fost condusă surprinzător de neinspirat de unul dintre arbitrii noștri bine cotați în prezent, Vasile Dumitrescu. El a validat în favoarea oaspeților un gol (cel de-al doilea), în condițiile unui ofsaid clar „neobservat" nici de tușierul Murgășanu, și a acordat apoi, nejustificat, în min. 74 și în compensație, gazdelor un penalti pe care însă Groza l-a executat în bară !

Mihai IONESCU

TURUL DIVIZIEI A 1971 — 72 (TABEL SINOPTIC)

	ECHIPELE		1	2	3	4	5	6	7	8	9	10	11	12	13	14	15	16
1	A.S. ARMATA TIRGU MUREȘ	A		1-1	1-0	0-0	0-0	3-0	0-0	3-0	0-2	0-1	3-2	1-3	1-1	1-5	1-0	0-0
		D																
2	C.F.R. CLUJ	A	1-1		0-1	1-3	0-1	1-2	1-2	1-0	2-2	0-1	1-4	0-0	1-1	0-4	0-1	2-2
		D																
3	CRIȘUL ORADEA	A	0-1	1-0		1-3	1-4	0-1	0-0	0-1	0-0	1-0	0-0	0-0	0-4	1-2	0-4	0-2
		D																
4	DINAMO BUCUREȘTI	A			3-1		0-1	2-3	1-2	1-1	1-0	1-2	1-3	2-2	1-0	1-1	3-2	3-0
		D	0-0	3-1														
5	FARUL CONSTANȚA	A	0-0	1-0	4-1	1-0		0-3	1-0	0-1	2-2	2-2	1-3	2-0	0-2	0-1	0-3	0-2
		D																
6	F.C. ARGEȘ PITEȘTI	A	0-3	2-1	1-0	3-2	3-0		2-0	5-0	2-0	2-1	1-4	1-2	1-2	0-4	1-2	2-1
		D																
7	JIUL PETROȘANI	A	0-0	2-1	0-0	2-1	0-1	0-2		1-0	0-3	1-5	0-0	0-1	1-1	1-1	3-0	3-0
		D																
8	PETROLUL PLOIEȘTI	A	0-3	0-1	1-0	1-1	1-0	0-5	0-1		1-0	0-2	2-1	0-3	0-2	0-2	1-0	1-1
		D																
9	POLITEHNICA IAȘI	A	0-2	2-2	0-0	0-1	2-2	0-2	3-0	0-1		0-1	1-1	1-0	2-0	1-4	3-3	0-5
		D																
10	RAPID BUCUREȘTI	A	1-0	1-0	0-1	2-1	2-2	1-2	5-1	2-0	1-0		1-2		1-2	1-1	1-0	0-3
		D																
11	SPORT CLUB BACĂU	A	2-3	4-1	0-0	3-1	3-1	4-1	0-0	1-2	1-1	2-1		0-2	1-0	4-2	1-3	3-0
		D																
12	STEAGUL ROȘU BRAȘOV	A	3-1	0-0	0-0	2-2	0-2	2-1	1-0	3-0	0-1		2-0		0-0	0-1	1-1	0-1
		D																
13	STEAUA BUCUREȘTI	A	1-1	1-1	4-0	0-1	2-0	2-1	1-1	2-0	0-2	2-1	0-1	0-0		2-2	0-1	1-1
		D																
14	U.T.A. ARAD	A	5-1	4-0	2-1	1-1	1-0	4-0	1-1	2-0	4-1	1-1	2-4	1-0	2-2		0-2	3-0
		D																
15	„U" CLUJ	A	0-1	1-0	4-0	2-3	3-0	2-1	0-3	0-1	3-3	0-1	3-1	1-1	1-0	2-0		2-0
		D																
16	UNIVERSITATEA CRAIOVA	A	0-0	2-2	2-0	0-3	2-0	1-2	0-3	1-1	5-0	3-0	0-3	1-0	1-1	0-3	0-2	
		D																

TINERET-REZERVE

1. Dinamo	15	11	1	3	36—12	23
2. „U" Cluj	15	10	3	2	33—15	23
3. Petrolul	15	10	3	2	31—17	23
4. Crișul	15	8	2	5	20—17	18
5. Steaua	15	8	0	7	34—19	16
6. Rapid	14	6	4	4	29—19	16
7. „U" Craiova	15	6	4	5	16—11	16
8. F. C. Argeș	15	6	4	5	21—21	16
9. Jiul	15	6	4	5	19—21	16
10. U.T.A.	15	6	3	6	21—24	15
11. Farul	15	5	2	8	17—22	12
12. Politehnica	15	4	3	8	18—25	11
13. Steagul roșu	14	4	1	9	22—25	9
14. A.S. Armata	15	4	1	10	14—35	9
15. C.F.R.	15	2	4	9	11—37	8
16. Sport Club	15	3	1	11	12—34	7

„CUPA A 1 1"

1. „U" Cluj	30	18	5	7	57—30	41
2. Dinamo	30	17	5	8	59—31	39
3. U.T.A.	30	15	7	8	54—38	37
4. Petrolul	30	15	5	10	39—39	35
5. F. C. Argeș	30	15	4	11	47—43	34
6. Steaua	30	13	6	11	52—32	32
7. Rapid	28	13	6	9	48—34	32
8. Jiul	30	11	9	10	33—37	31
9. „U" Craiova	30	11	8	11	34—31	30
10. Crișul	30	10	6	14	25—39	26
11. Sport Club	30	11	4	15	41—52	26
12. Farul	30	10	5	15	31—42	25
13. A.S. Armata	30	9	7	14	29—50	25
14. Steagul roșu	28	9	6	13	36—35	24
15. Politehnica	30	8	8	14	35—47	24
16. C.F.R.	30	3	9	18	22—62	15

ORDINEA ECHIPELOR	PUNCTE	MECIURI ACASĂ	MECIURI AFARĂ	MECIURI TOTAL	GOLURI ACASĂ	GOLURI AFARĂ	GOLURI TOTAL	DIFERENȚĂ
1. **U.T.A.**	22	7 6 1 0	8 3 3 2	15 9 4 2	23— 4	10—10	33—14	+ 19
2. Sport Club	19	8 7 1 0	7 1 2 4	15 8 3 4	22— 6	7—12	29—18	+ 11
3. „U" Cluj	18	8 8 0 0	7 0 2 5	15 8 2 5	18— 2	6—13	24—15	+ 9
4. F. C. Argeș	18	7 7 0 0	8 2 0 6	15 9 0 6	19— 4	7—18	26—22	+ 4
5. Steaua	16	9 4 4 1	6 1 2 3	15 5 6 4	13— 6	5— 7	18—13	+ 5
6. Rapid	16	9 6 1 2	5 1 1 3	14 7 2 5	15— 7	4— 8	19—15	+ 4
7. Dinamo	16	8 4 3 1	7 2 1 4	15 6 4 5	15— 9	8—10	23—19	+ 4
8. A.S.A. Armata	16	7 4 3 0	8 1 3 4	15 5 6 4	10— 2	5—13	15—15	0
9. Steagul roșu	15	7 5 1 1	7 0 4 3	14 5 5 4	12— 4	2— 6	14—10	+ 4
10. Jiul	15	7 3 4 0	8 2 1 5	15 5 5 5	10— 3	4—13	14—16	— 2
11. „U" Craiova	14	7 5 1 1	8 0 3 5	15 5 4 6	16— 4	2—16	18—20	— 2
12. Politehnica	13	8 4 2 2	7 0 3 4	15 4 5 6	12— 6	5—16	17—22	— 5
13. Farul	13	7 5 2 0	8 0 1 7	15 5 3 7	13— 5	1—15	14—20	— 6
14. Petrolul	12	8 4 1 3	7 1 1 5	15 5 2 8	6— 7	2—15	8—22	—14
15. Crișul	8	8 2 3 3	7 0 1 6	15 2 4 9	3— 4	2—18	5—22	—17
16. C.F.R.	7	8 1 3 4	7 0 2 5	15 1 5 9	6—10	5—15	11—25	—14

RAPID A PĂRĂSIT „CUPA U.E.F.A."

Desigur nimeni n-a avut pretenția ca *Rapidul* să obțină în meciul retur cu *Tottenham* calificarea, căci, practic, cele trei goluri primite la *Londra* înclinau balanța calificării de partea echipei engleze. Așteptam, totuși, de la giuleșteni un reviriment în sensul de a-și nota în palmaresul clubului o victorie, (fie ea chiar și la limită) în fața unui „team" bine cotat pe plan european.

Cînd, pe stadionul *„23 August"*, jucătorii celor două echipe au pășit alături pe teren, statura impunătoare a lui *Chivers*, *Gilzean* sau *Collins* în comparație cu cea a lui *Dinu*, *Pop*, ori *Dumitru*, ne-a pus pe gînduri. Gabaritul jucătorilor englezi, excelenta lor pregătire fizică, jocul în forță, aveau să ne arate, că sînt armele lor principale, în fața cărora rapidiștii au și plecat steagul. Cu toate eforturile lor, atacanții bucureșteni, s-au izbit, în intențiile lor ofensive ca de un zid, de masivii apărători adverși. Handicapați de aportul mult sub normal al mijlocașului *Dumitru*, introdus în teren accidentat (practic el a jucat într-un picior), de lipsa de inspirație și de imposibilitatea desfășurării unor acțiuni în profunzime, ale înaintașilor (fiecare minge era preluată... înapoi !), din cauza aglomerării și deciziei fundașilor de la *Tottenham*, rapidiștii au fost nevoiți să utilizeze pasele laterale, pierzînd în cele din urmă mingea. Cu toate acestea, dacă ne gîndim că în prima confruntare oaspeții au deschis scorul chiar din primul minut, bucureștenii se pot declara oarecum nenorocoși căci, în condiții aproape identice, lor șansa nu le-a surîs. Ne gîndim la aceea rarisimă ocazie din min. 4, cînd *Codreanu* a ratat de puțin deschiderea scorului, mingea trecînd cît ocazii au mai fost, ultima și cea mai clară irosită de *Ene Daniel* prin acea „minge de aur" primită de la *Perryman*. Din acea clipă — moment psihologic al meciului — forța de ansamblu a echipei *Rapid* a scăzut simțitor, jucătorii au acționat din ce în ce mai complexați atît de povara amînării la infinit a deschiderii scorului cît, mai ales, din pricină că și-au dat seama că au în față un adversar superior în toate privințele.

Oaspeții au profitat, în continuare, de limitele permise de regulament jucînd în forță, dar nu dur, avantaj neînțeles de rapidiști. Văzîndu-se conduși, giuleștenii „s-au răzbunat" pe mărițoșii lor învingători, prin unele intrări tari care au depășit granița sportivității.

Jucătorii *Pop* și *Pearce* au fost eliminați de pe teren în min. 58 pentru duritați. În min. 72, *Peters* a ratat un penalty.

Gheorghe NERTEA

RAPID — TOTTENHAM HOTSPUR 0—2 (0—0)

AU MARCAT : Pearce (min. 58) și Chivers (min. 84).

STADIONUL „23 August" ; timp rece ; teren bun ; spectatori aproximativ 25 000.

RAPID : Răducanu — Pop, Boc, Lupescu, Codrea — Dinu, Dumitru (min. 46 : Angelescu) — Petreanu, Ene Daniel (min. 60 : Năsturescu), Neagu, Codreanu.

TOTTENHAM : Jennings — Evans, Collins, Beal, Knawles — Coates, Perryman (min. 46 : Naylor), Peters — Pratt, Chivers, Gilzean (min. 52 : Pearce).

ARBITRU : Aurelio Angonese (Italia).

SĂPTĂMÎNA VIITOARE ÎL VOM CUNOAȘTE PE LAUREATUL „TROFEULUI FOTBAL '71"

În aceste zile ne sosesc la redacție ultimele plicuri conținînd cupoane de participare la tradiționala noastră anchetă de sfîrșit de an pentru desemnarea celui mai bun fotbalist român pe 1971, laureatul „TROFEULUI REVISTEI FOTBAL".

Dacă în primele zile ale anchetei răspunsurile ne soseau într-un ritm mediu de 100 de scrisori pe zi, iată că acum, în ultima parte, numărul scrisorilor a devenit de-a dreptul impresionant. Probabil că cei mai mulți dintre cititori au păstrat cupoanele decupate săptămînal, atît în intenția de a ni le trimite cu un singur plic, cît și pentru a aștepta restanțele campionatului, pentru a-și formula cît mai documentat răspunsurile.

În ori ce caz, pînă în momentul scrierii acestor rînduri, numărul plicurilor primite a trecut de 5000 iar al cupoanelor a depășit 10 000, dat fiind faptul că numeroși cititori au trimis cîte două-trei sau mai multe cupoane.

În aceste zile, comisia de organizare a anchetei triază răspunsurile, operațiune care nu este deloc ușoară și care comportă deschiderea tuturor plicurilor, verificarea îndeplinirii condițiilor regulamentare, acordarea punctajului pe fiecare cupon, totalizarea punctelor pentru fiecare fotbalist. După cum am anunțat, **nu vor fi luate în considerație cupoane avînd o dată de expediere ulterioară lui 20 decembrie**, data de închidere a anchetei.

În afara criteriului de bază, cel al cititorilor (punctaj în clasamentul acestui criteriu : 10, 8, 6, 4, 2) vom avea în vedere alte trei criterii și anume : **votul antrenorilor echipelor de Divizia A, votul ziariștilor și media notelor,** obținute de jucători în returul campionatului trecut și în turul celui actual (punctaj 5, 4, 3, 2, 1). La criteriile al doilea și al treilea, operațiunile sînt și ele practic terminate, dar pentru ultimul criteriu (media notelor) mai așteptăm restanța de azi de la Brașov dintre Steagul roșu și Rapid. Așa cum am anunțat, cele patru clasamente separate vor fi contopite într-un clasament **general final,** pe baza căruia va fi desemnat laureatul anului care se încheie.

În afara unui trofeu special acordat primului clasat de către F. R. Fotbal, acesta va primi din partea redacției noastre **o cupă** iar din partea **A.S. Loto-Pronosport un magnetofon Tesla.** Următorii doi clasați vor primi din partea revistei Fotbal **cupe și un aparat de radio, respectiv un aparat de radio cu tranzistori.**

Reamintim că și cititorii care ne-au răspuns la anchetă participă în mod indirect la un original concurs. Acei dintre cititori care vor avea înscrisă pe cuponul lor **ordinea exactă a primilor cinci fotbaliști** vor primi cîte un **abonament gratuit** pe timp de un an la revista Fotbal. În cazul în care numărul cupoanelor cu ordinea exactă va fi mai mare de zece, premiile vor fi atribuite prin **tragere la sorți.**

În numărul viitor, care va apărea **miercuri 29 decembrie,** vom publica clasamentele complete ale anchetei și ample comentarii asupra acestei acțiuni care s-a bucurat și în acest an de un succes major. Numele cititorilor premiați cu abonamente gratuite pe 1972 vor fi publicate în numărul din 5 ianuarie 1972 al revistei.

PLOIEȘTI. Un nou atac al petroliștilor, respins de Lereter (**Foto : S. BAKCI**)

ACTUALITĂȚI • ACTUALITĂȚI

• COLEGIUL DIVIZIONAR A, la a cărui ultimă ședință au fost dezbătute probleme financiare ale echipelor, urmează să se întrunească la sfîrșitul acestei săptămîni sau la începutul celei viitoare.

• De azi, miercuri 22 crt., Rîșnov găzduiește TABĂRA DE IARNĂ A JUNIORILOR din lotul reprezentativ. Este una din acțiunile importante din cadrul pregătirilor pentru turneul U.E.F.A. La această tabără a fost convocat un lot de 22 de juniori, selecționați din mai multe centre din țară.

• Ca de obicei, CONSFĂTUIREA ARBITRILOR din lotul divizionar — în cadrul căreia se va face analiza arbitrajelor în sezonul de toamnă — va avea loc înaintea reluării activității competiționale, probabil în luna februarie.

• ANALIZA CAMPIONATULUI REPUBLICAN AL JUNIORILOR ȘI ȘCOLARILOR, ca și a activității centrelor de copii și juniori, va forma obiectul unor consfătuiri pe care federația le va organiza la 20 ianuarie în patru centre din țară.

IOAN CHIRILA

PRIM PLAN

IORDĂNESCU

Interesant profil de fotbalist în acest copil crescut pe Calea Giulești (în umbra marelui spectacol Dumitriu II) și evadat, dintr-un instinct ciudat (sub puterea atracției mai grave a lui Constantin), spre cîmpul mai vast al Ghencei.

N-am să reamintesc în aceste rînduri celebra cursă de pe M.T.K., acum patru ani, în fața spectatorilor budapestani, treziți din blazarea amintirii unui Bozsik sau Czibor.

N-am să stîrnesc focul legendei, care făcuse din Puiu Iordănescu un copil fragil, cu picioare de porțelan.

N-aș vrea să pedalez nici pe noaptea de la Helsinki, cînd copilul a devenit bărbat.

N-aș crede că e potrivit să dezvolt nici tema superbului duel cîștigător cu Dobias, care singur, ar putea să facă mîndria unui fotbalist de clasă internațională.

M-aș opri, mai curînd, asupra unei aparent bizare revolte a tînărului internațional stelist. Și iată de ce...

Pentru toată lumea e limpede că Iordănescu a pătruns în echipa națională prin coridorul destul de primitor (la noi) al extremei stînga. Pentru toată lumea (inclusiv Iordănescu, de sigur) acest post e, dacă vreți, o sinecură, mai ales prin trecerea lui Mircea Lucescu pe aripa dreaptă. (Imi spunea Pircălab, nu de mult, la Nimes, că i-a părut foarte rău că a jucat slab, la Marsilia, sub ochii lui Ștefan Covaci, ratînd astfel selecționarea pentru meciul cu Cehoslovacia, dar că, pe de altă parte, îi pare foarte bine că acest forfait nedorit a determinat confirmarea valorică a favoritului său, Iordănescu.)

În ciuda acestor argumente greu de combătut, Iordănescu a pornit recent atacul împotriva morilor de vînt. El nu mai vrea să zburde pe ogorul fără haturi al extremei, ci are nostalgia „jocului cu moartea" în cîmpul minat din fața stoperilor.

De ce oare încearcă Iordănescu să izbească în doi stîlpi ca Dobrin și Dumitrache, care, în ciuda eclipselor, vor putea fi urniți cu mare greutate din vîrful scării „tricolorilor"?

S-ar putea crede că revolta lui Iordănescu este o formă a răsfățului. Dați-mi voie, însă, să cred că această obsedantă căutare a... glonțului din partea unui fotbalist care are în stăpînire, astăzi, întreaga feudă a lui Sătmăreanu și a tuturor celorlalți fundași dreapta este mai curînd o admirabilă formă de orgoliu. Această frumoasă revoltă, din care cel puțin în aparență, Iordănescu are doar de pierdut, va putea duce la nașterea unui mare jucător, mîine. Un jucător care nu trebuie să uite, totuși, că „disprețuitul" tricou 11 a fost purtat de Gento și este purtat de Geaici...

U. T. A. CEA ÎNCĂRCATĂ CU ONORURI

„Alb-roșii" din Arad fac încă o dată dovada, în această toamnă, că alcătuiesc cea mai serioasă echipă din fotbalul românesc. U.T.A. a împrumutat, adică, felul de a fi al antrenorului său. Nicolae Dumitrescu a știut cum să îmbine niște jucători refuzați de alte cluburi cu alții necunoscuți, s-a mai uitat și prin ograda vecinului, a retrimis în anonimat pe cei ce nu respectau indicațiile sale, sau nu știau să poarte cămașa celebrității și a adus din nou formația textilistă la cîrma Diviziei A.

A fost o toamnă fotbalistică bogată ca nici alta pentru U.T.A., o încununare a strădaniilor unui colectiv entuziast dar și calculat, talentat dar și bine pregătit, dintr-un oraș totdeauna aflat în prim-planul fotbalului românesc : campioană de toamnă ; calificată în sferturile de finală ale „Cupei U.E.F.A." ; Nicolae Dumitrescu primește titlul de antrenor emerit ; Iosif Lereter, la vîrsta cînd alții au uitat de mult de fotbal, trăiește cei mai frumoși ani ai activității sale, fiind, mai întîi, premiat ca primul fotbalist român ce împlinește 300 de meciuri în Divizia A, onorat apoi cu „Trofeul fair-play" și titlul de maestru emerit al sportului.

Felicitări ! Să-i vedem pe alb-roșii în semifinalele „Cupei U.E.F.A.". Dar, adică, de ce să ne sperie gîndul de a-i găsi chiar în finală ?

Cunoscută fiind seriozitatea și principialitatea cu care sînt privite lucrurile în clubul și în echipa arădeană — altfel nici nu putea ajunge U.T.A. la astfel de succese — cu atît mai mult ne-am mirat aflînd că din avionul pentru Setubal au lipsit tocmai medicul și masorul echipei, deși în lot se aflau jucători suferinzi (Vidac) sau veniți după accidente (Axente) ! (M.T.)

Note

SĂ ASCULTĂM MAI MULTE PĂRERI...

Săptămînile de pauză le dorim mai pline de idei și inițiative utile pentru activitatea arbitrilor. Pentru că (și aici nu există multe opinii împotrivă) nici sezonul de toamnă (și nici întreg anul 1971) nu a reușit să aducă o vizibilă ridicare calitativă a conducerii întîlnirilor din principalele competiții ale fotbalului nostru, Divizia A și B. Repetăm, pentru a nu știm cîta oară, că o principală carență a activității de arbitraj o reprezintă **modul cum sînt efectuate promovările.** Așa cum am mai subliniat în coloanele revistei noastre, se preferă CANTITATEA în daua CALITĂȚII. Loturile sînt prea mari, umflate, și asta face ca frecvența delegărilor să fie foarte redusă. Posibilitatea de a ajunge la un ridicat grad de experiență, de **știință a arbitrajului,** de competență este foarte restrînsă, în consecință. Din acest motiv, nu ajungem să ridicăm la treapta cea mai înaltă cîțiva arbitri. **Concurența, invidia, de multe ori și alte mijloace,** intervin de regulă spre a curma „ascensiunile periculoase". Și primul care suferă este fotbalul.

Dar, înainte de a discuta aceste realități triste și mult mai complicate, să ne oprim asupra unui singur aspect, asupra fazei incipiente a răului, **promovarea.** Ea se face actualmente mai mult după ochi, după unele recomandări, rămîn în ultimă instanță, **la ceea ce decide Colegiul central al arbitrilor.** Sigur că aceasta trebuie să fie determinantul criteriu, dar — adăugăm noi — N-AR TREBUI SĂ FIE SINGURUL. Socotim că, în definitivarea loturilor de Divizia A și B, pentru viitorul sezon este foarte utilă, edificatoare, pentru colegiul central, opinia antrenorilor și conducătorilor de cluburi asupra celor mai inidicați „cavaleri ai fluierului" să ocupe locuri în loturile republicane. Oricîte note de subiectivism ar exista în aceste propuneri și — prin confruntarea opiniilor exprimate de oameni care se lovesc zi de zi, în activitatea lor, de problema arbitrajelor — tot se va ajunge la niște concluzii mai valabile, mai realiste, mai juste de cît cele enunțate de un colegiu reunit într-un birou, susceptibil de multe influențe, nu totdeauna dintre cele mai binefăcătoare.

În definitiv, există această obligație din partea conducerii arbitrilor de a uza de cele mai potrivite criterii, în dorința de a se greși cît mai puțin în alcătuirea viitoarelor loturi de **„cavaleri ai fluierului",** în scopul de a se ajunge la **corpuri mai competente,** de CALITATE — repetăm — și nu de CANTITATE.

— **ef. i.** —

FIȘIER STATISTIC DIVIZIONAR A

O SINTEZĂ CIFRICĂ A REALIZĂRILOR CELOR 16 ECHIPE, LA ÎNCHEIEREA TURULUI

• COMPARAȚIE CU TURUL EDIȚIILOR PRECEDENTE • GOLGETERII • LOTUL FOLOSIT ȘI NUMĂRUL DE MECIURI AL FIECĂRUI COMPONENT • JUCĂTORUL CEL MAI BINE NOTAT • DEBUTANȚI ÎN „PRIMA SCENĂ" • SANCȚIUNI • MEDIA SPECTATORILOR • SCURTE CARACTERIZĂRI ALE ECHIPELOR DE SENIORI ȘI TINERET-REZERVE • NUMĂRUL PENALTIURILOR

A.S. ARMATA TÎRGU MUREȘ

ANTRENORI: Tiberiu Bone — Gheorghe Bay

HAJNAL

PUNCTE REALIZATE: 16. Situația în ultimele campionate, în tur: 1968/69 19 p.; 1969/70 8 p.; 1970/71 — echipa a activat în Divizia B.

PUNCTE acasă: 11; puncte cîștigate afară: 5.

GOLGETERII echipei: **Hajnal 4, Naghi 4, Mureșan 3, Fazekaș 2, Varadi și Szöllösi cîte unul.**

A BENEFICIAT de o lovitură de la 11 m. transformată. Impotriva sa a fost acordată, de asemenea, una, ratată.

JUCĂTORI folosiți: **Nagel (15), Söiyom (1), Szöllösi (15), Sleam (1), Toth (14), Ispir (15), Czako (15), Naghi (15), Böllöni (14), Orza (7), Hajnal (15), Varadi (14), Mureșan (13), Fazekaș (15), Caniaru (1), Lucaci (9).**

JUCĂTORUL cel mai bine notat: **Hajnal** cu 117 p. din 15 meciuri.

SANCȚIONAȚI: **Mureșan,** 4 etape suspendare.

DEBUTANȚI în Divizia A: **Orza, Böllöni.**

MEDIA SPECTATORILOR la Tg. Mureș: 11 850.

• După un început oarecum timid, echipa a avut o evoluție ascendentă, reușind să se mențină constant în prima jumătate a clasamentului, datorită în primul rînd unei mari stabilități în alcătuirea formației, a unui joc bun în apărare și a unei agresivități ofensive remarcată în special în finalul turului.

• Formația de tineret-rezerve ocupă în prezent locul 14 cu 9 p., o poziție apropae identică cu aceea din finalul primei părți a campionatului ediția 1969/70: locul 13 cu 10 p.

C.F.R. CLUJ

ANTRENORI: Constantin Rădulescu — Laurențiu Munteanu

VIȘAN

PUNCTE REALIZATE: 7; în 1968/1969 a activat în Divizia B. În 1969/1970 11 p., în 1970/1971 12 p.

PUNCTE acasă: 5; puncte cîștigate afară: 2.

GOLGETERII echipei: **Soo 4, O. Ionescu 2, M. Bretan 2, S. Bretan, Munteanu II, Petre Gheorghe.**

NU A BENEFICIAT de lovituri de la 11 m. În schimb, a fost sancționată cu 3 penaltiuri (unul transformat).

JUCĂTORI folosiți: **Totoianu (10), Gadjea (5), Pop (1), Cojocaru (13), Șoptereanu (5), Dragomir (15), Roman (15), Penzeș (6), M. Bretan (15), Vișan (15), S. Bretan (13), Soo (11), Țegean (15) Straț (6), Petre Gheorghe (9), Szöke (9), O. Ionescu (9), Donici (7), Munteanu II (7).**

JUCĂTORUL cel mai bine notat: **Vișan,** cu 101 p.

SANCȚIONAȚI: Soo, suspendat 3 etape.

DEBUTANȚI: **Gadjea, Donici, Munteanu II, Pop, Szöke.**

MEDIA SPECTATORILOR la Cluj: 4 500.

• C.F.R. a debutat în campionat cu o înfrîngere pe teren propriu. În etapa a II-a obține însă un egal la Craiova. În continuare joacă din ce în ce mai slab, nereușind să obțină într-un tur de campionat decît o singură victorie, în fața Petrolului, realizînd numai șapte puncte. O zestre infimă care n-o poate ajuta, credem noi, să se salveze de la retrogradare.

• Echipa de tineret-rezerve ocupă locul 15, cu 8 p. În campionatul precedent, la sfîrșitul turului, ocupa locul 16 cu 7 p.

CRIȘUL ORADEA

ANTRENORI: Ștefan Coidum—Vasile Frînculescu, apoi Vasile Vlad

LUCACI

PUNCTE REALIZATE: 8, pe același loc ca în turul 1968/69 (cînd realizase 12 p.) și mai slab ca în turul 1969/70: 12 p. În 1970/71 a activat în Divizia B.

PUNCTE obținute acasă: 7; în deplasare a reușit doar 1 p.

GOLGETERII echipei: **Moț 2, Arnotchi, Dărăban și Moldovan cîte 1 gol.**

A BENEFICIAT de un penalti (ratat) și a fost sancționată o singură dată, lovitură transformată.

JUCĂTORI folosiți: **Bologan (14), Florea (2), Baumgartner (1), P. Nicolae (13), Lucaci (15), Sărac (11), Balogh (15), Bulc (3), Neșu (14), Dărăban (10), N. Alexandru (5), Bedea (1), Schiopu (13), Suciu (13), Arnotchi (5), Moț (9), Covalcic (1), Moldovan (13), Cociș (6), Cefan (11), Tamaș (9), Agud (2), Catona II (1).**

JUCĂTORUL cel mai bine notat: **Lucaci,** cu 100 p. în 15 jocuri.

SANCȚIONAȚI: **Dărăban,** suspendat pe 5 etape; **Arnotchi** și **N. Alexandru** sancționați de club.

DEBUTANȚI în Divizia A: **Bedea, Covalcic, Tamaș, Agud, Catona II.**

MEDIA SPECTATORILOR la Oradea: 8 500.

• Lipsită de jucători care dovediseră o valoare certă (Kun I și II, Popovici, Sătmăreanu II, Kassai etc.) plecați la alte echipe, decimată de neînțelegeri interne care erau pe cale să ducă la ruptura de antrenor și au generat o nouă conducere a clubului, Crișul nu s-a reușit să găsească albia stabilității, a încă în sine. Asta în ciuda faptului că a reușit unele meciuri bune și a jucat, în general, bine în cimp.

• Formația de tineret-rezerve ocupă un loc fruntaș (4. cu 18 p), dovedind că se acordă în continuare atenție pepinierei proprii.

DINAMO BUCUREȘTI

ANTRENOR: Dumitru Nicolae-Nicușor.

LUCESCU

PUNCTE REALIZATE: 16. În turul în ultimele campionate: 16 p. în 1968/69; 19 p. 1969/70; 20 p. în 1970/71.

PUNCTE acasă: 11; în deplasare: 5.

GOLGETERII echipei: **Doru Popa cu 6, Lucescu 5, Săiceanu 3, Dumitrache, Radu Nunweiller, Dumitrescu cîte 1, Sătmăreanu II, Dinu cîte 1 și Popovici (U.T.A.).**

A BENEFICIAT de 4 lovituri de la 11 m (una în deplasare), toate transformate; contra sa a fost acordată, în deplasare, un 11 m., transformat.

JUCĂTORI folosiți: **Ștefănescu (15), Stoica (8), Mara (8), Antonescu (12), N. Constantinescu (4), Ghirea (14), Bălosu (15), Tănase (15), I. Constantinescu (13), Mustață (4), Turcan (14), Ologu (15), Caraman (15), Oprea (13), Kallo (9), Turcu (7), Goleac (3).**

JUCĂTORUL cel mai bine notat: **Ștefănescu,** cu 121 p. în 15 jocuri.

SANCȚIONAȚI: **Stoica,** suspendat pe 4 etape, și **Nistor,** 3 etape.

DEBUTANȚI în Divizia A: **Bălosu, Nistor și Mustață** (scos din lot).

MEDIA SPECTATORILOR la Constanța: 9 715.

• Echipa a evoluat cu mult sub posibilitățile sale. Deficitară în apărare și ineficace în atac, mai ales pe teren propriu. Nu are încă un conducător de joc așa cum a fost **Badea.**

• Formația de tineret-rezerve în ușor progres (locul 11, cu 12 p.) față de turul campionatului precedent (locul 15 cu 7 p.).

FARUL CONSTANȚA

ANTRENORI: Robert Cosmoc-Emanoil Hașoti

ȘTEFĂNESCU

PUNCTE REALIZATE: 13, unul din cele mai slabe punctaje din ultimele campionate în tur (17 p. în 1968/69, 15 p. în 1969/70, 17 p., în 1970/71).

PUNCTE acasă: 12; puncte afară: 1.

GOLGETERII echipei: **Tănase 4, Caraman 3, Ologu 2, Kallo, I. Constantinescu, Tufan, Mustață și Oprea cîte 1 gol.**

A BENEFICIAT de un 11 m. ratat (unul) și a fost acordată, în deplasare, un 11 m., transformat.

JUCĂTORI folosiți: **Ștefănescu (15), Stoica (8), Mara (8), Antonescu (12), N. Constantinescu (4), Ghirea (14), Bălosu (15), Tănase (15), I. Constantinescu (13), Mustață (4), Turcan (14), Ologu (15), Caraman (15), Oprea (13), Kallo (9), Turcu (7), Goleac (3).**

JUCĂTORUL cel mai bine notat: **Ștefănescu,** cu 121 p. în 15 jocuri.

SANCȚIONAȚI: **Stoica,** suspendat pe 4 etape, și **Nistor,** 3 etape.

DEBUTANȚI în Divizia A: **Bălosu, Nistor și Mustață** (scos din lot).

MEDIA SPECTATORILOR la Constanța: 9 715.

• Echipa a evoluat cu mult sub posibilitățile sale. Deficitară în apărare și ineficace în atac, mai ales pe teren propriu. Nu are încă un conducător de joc așa cum a fost **Badea.**

• Formația de tineret-rezerve în ușor progres (locul 11, cu 12 p.) față de turul campionatului precedent (locul 15 cu 7 p.).

F.C. ARGEȘ PITEȘTI

ANTRENORI: Titus Ozon—Anastase Dima, apoi Florian Halagian—Anastase Dima.

VLAD

LOCUL ocupat: 4 cu 18 p, unul din cele mai bune din ultimele patru campionate în tur (2 cu 21 p. în 1968/69, 4 cu 18 p. în 1969/70 și 12 cu 13 p. în 1970/71).

PUNCTE acasă: 14; puncte cîștigate afară: 4.

GOLGETERII echipei: **Dobrin 8, Jercan 6, Radu 5, Frățilă 4, M. Popescu, Dobrescu și Prepurgel cîte unul.**

A BENEFICIAT de doi 11 m, unul transformat, altul ratat de **Dobrin:** contra sa au fost acordate, în deplasare, trei 11 m, toate transformate.

JUCĂTORI folosiți: **Stan (14), Aricu (1), Niculescu (1), Figuiea (15), Ciolan (7), Vlad (15), Ivan (14), Barbu (7), Olteanu (6), Nedelcu (1), Prepurgel (11), Dobrescu (12), M. Popescu (15), Radu (15), Roșu (9), Dobrin (13), Jercan (15), Em. Dumitru (6), Ciornovă (1), Frățilă (7).**

JUCĂTORUL cel mai bine notat: **Vlad,** cu 113 p. în 15 jocuri.

SANCȚIONAȚI: **Olteanu,** suspendat pe 6 etape, **Roșu** și **Jercan,** mustrați.

DEBUTANȚI: **Em. Dumitru** și **Nedelcu.**

MEDIA SPECTATORILOR la Pitești: 11 570.

• Echipa a început modest campionatul, părînd incomodată în partidele din deplasare. Și-a revenit treptat și din etapa a X-a, sub „impulsul Dobrin", a realizat 10 puncte din 12 posibile (!) grație unui joc mai bine organizat și echilibrat.

• Formația de tineret-rezerve a arătat în ansambluri (locul 7 cu 16 p.) față de turul campionatului precedent (locul 14 cu 9 p.).

JIUL PETROȘANI

ANTRENORI: Eugen Iordache—Tiberiu Szabo

GEORGEVICI

PUNCTE REALIZATE: 15. Făcînd media ultimelor trei campionate are același număr de puncte; 1968/69: 16 p.; 1969/70: 16 p.; 1970/71: 13 p.

PUNCTE acasă: 10; puncte cîștigate afară: 5.

GOLGETERII echipei: **Stoian (4), A. Georgescu (2), Dodu (1), Cotormani (1), Sloker (1), Naidin (1), Mulțescu (1), Făgaș (1), Cojocaru** și **Dragomir (C.F.R. Cluj — cîte un gol).**

NU A BENEFICIAT de 11 m. nici pro, nici contra.

JUCĂTORI folosiți: **Suciu (15), Marincan (1), A. Georgescu (15), Georgevici (15), Sloker (14), Tonca (11), M. Popescu (7), Urmeș (13), Dodu (15), Libardi (9), Sandu (1), M. Marian (5), Peronescu (9), Mulțescu (12), E. Georgescu (2), Cotormani (8), Stoian (12), Naidin (14), Făgaș (4), Gligore (3).**

JUCĂTORUL cel mai bine notat: Georgevici cu 113 p. în 15 jocuri.

SANCȚIONAȚI: **Tonca** pe 2 etape.

DEBUTANȚI: **Mulțescu, E. Georgescu, Gligore, Stoian, Făgaș.**

MEDIA SPECTATORILOR la Petroșani: 4 550.

• După un început mai puțin convingător, cu jocuri egale pe teren propriu, cauzate de ineficacitatea atacanților, echipa și-a întrat în mînă, datorită încrederii acordată de antrenor unor jucători tineri care se pare că s-au încadrat în jocul de ansamblu al echipei.

• Formația de tineret-rezerve: s-a arătat în ascensiune (locul 8 cu 16 p.) față de turul campionatului precedent (locul 12 cu 11 p.).

PETROLUL PLOIEȘTI

ANTRENORI: Ilie Oană—Mircea Dridea

GRUBER

PUNCTE REALIZATE: 12. Un loc dintre cele mai slabe din turul ultimelor campionate (15 p. în 1968/69, 14 p. 1969/70 și 19 p. 1970/71).

PUNCTE obținute acasă: 9; în deplasare: 3.

GOLGETERII echipei: **Moldovan 3, Dincuță 2, Bădin, Dobre, Ciupitu cîte 1 gol.**

A BENEFICIAT de un penalti ratat de Grozea; nu a fost sancționată cu 11 m.

JUCĂTORI folosiți: **M. Ionescu (12), Mărculescu (3), Gruber (15), Bădin (14), N. Ionescu (12), Mocanu (14), Cringașu (6), Mierluț (6), Moraru (14), Dincuță (15), Juhasz (6), Cozarec (8), Harapu (8), Dobre (8), Țaporea (4), Grozea (13), Moldovan (13), Ciupitu (12), Mănăstire (4), Anghelescu (4), Doru Nicolae (1), Iordache (1).**

JUCĂTORUL cel mai bine notat: **Gruber** 97 p. în 15 etape.

SANCȚIONAȚI: **N. Ionescu** suspendat pe 3 etape.

DEBUTANȚI: **Harapu, Dobre, Țaporea, Mănăstire, Anghelescu, Doru Nicolae.**

MEDIA SPECTATORILOR la Ploiești: 8 000.

• Echipa a început și a terminat campionatul slab, sub semnul reconstrucției. Debutanții s-au dovedit nu numai cruci pentru Divizia A, dar și de valori inegale și nu s-au altoit pe vechiul trunchi al echipei. O iarnă de muncă îi așteaptă pe ploiești dacă vor ca Petrolul să scape din subsolul clasamentului.

• Formația de tineret-rezerve: clasată în finaj pe locul 3 cu 22 p (în toamna lui 1970 a ocupat locul 2 cu 24 p).

POLITEHNICA IAȘI

ANTRENORI: Vintilă Mărdărescu—Emil Avasilichioaie

IANUL

PUNCTE REALIZATE: 13 (1968/69 loc 13 cu 11 p; 1969/70 loc 15 cu 10 p; 1970/71 loc 6 cu 17 p).

PUNCTE acasă: 10; puncte cîștigate afară: 3.

GOLGETERII echipei: **Cuperman 4, Lupulescu 3, Marica 2, Moldoveanu, Alecu, Stoicescu, Incze, Simionaș, Romilă I, Romilă II, Toth (A.S.A.) cîte 1 gol.**

A BENEFICIAT de un 11 m, ratat; contra sa au fost acordate patru lovituri de la 11 m, trei transformate, una ratată.

JUCĂTORI folosiți: **Costaș (15), Romilă I (13), Ianul (15), Stoicescu (11), Alecu (9), Sofian (4), Pal (10), Hanceariuc (5), Greerosu (2), Mărdărescu II (12), Simionaș (15), Incze (13), Marica (15), Cuperman (9), Lupulescu (13), Moldoveanu (14), Romilă II (9), Dănilă (3), Bilibioacă (1).**

JUCĂTORUL cel mai bine notat: **Ianul** 120 p. din 15 jocuri.

SANCȚIONAȚI: nici unul.

DEBUTANȚI în Divizia A: **Romilă II.**

MEDIA SPECTATORILOR la Iași: 6 000.

• Politehnica Iași a decepționat în acest tur de campionat, în comparație cu ediția trecută și cu veleitățile mărturisite public. Notabil, totuși, efortul din ultima treime a turului, cînd a acumulat 7 p.

• La tineret-rezerve, o „cădere" fără dubii. Comparația cifrelor vorbește de la sine: locul 12 cu 11 p. față de locul 5 cu 19 p. după turul campionatului 1970/71.

RAPID BUCUREȘTI

ANTRENORI: Bazil Marian — Gheorghe Nuțescu

LUPESCU

PUNCTE REALIZATE: 16, o realizare medie față de cele din ultimele patru campionate în tur (13 p. în 1968/69; 20 p. în 1969/70; 18 p. în 1970/71). Mai are însă, un joc de disputat.

PUNCTE: acasă 13; puncte cîștigate afară 3.

GOLGETERII echipei: **Neagu 9, Ene Daniel 6, Dumitru, Codrea, Dinu și Codreanu cîte unul.**

A BENEFICIAT de două 11 m., ambele ratate de **Neagu;** contra sa a fost dictat un penalti, ratat de **Dobrin.**

JUCĂTORI folosiți: **Răducanu (13), Pop (13), Lupescu (14), Mușat (8), Codrea (9), Boc (14), Dinu (14), Dumitru (12), Angelescu (12), Năsturescu (14), Petreanu (6), D. Ene (14), Neagu (14), Codreanu (14), M. Stelian (6), Rămureanu (1).**

JUCĂTORUL cel mai bine notat: **Lupescu** 105 p., în 14 jocuri.

SANCȚIONAȚI: **Răducanu** — 3 etape, **Pop** — 2 etape suspendare.

DEBUTANȚI în Divizia A: nici unul.

MEDIA SPECTATORILOR la meciurile organizate de club: 15 000.

• Feroviarii n-au reușit să reedifice excelentele prime părți de campionat precedente. După un început destul de bun, a intervenit o scădere care a trimis formația în locuri ale clasamentului puțin familiare ei. În final, a intervenit o vizibilă îmbunătățire a situației. Este drept că obligațiile „echipă națională și competiții europene" au reprezentat o dificultate pentru concentrarea eforturilor spre campionat.

• Formația de tineret rezerve (locul 6 cu 16 p) a avut o comportare egală cu aceea din turul precedentului campionat (locul 7 cu 16 p).

SPORT CLUB BACĂU

ANTRENORI: Constantin Rădulescu — Petrică Rădulescu

DEMBROVSCHI

PUNCTE REALIZATE: 19, cel mai bun punctaj din ultimele campionate, în tur (1968/69: 17 p.; 1969/70: 16 p.; 1970/71: 14 p.)

PUNCTE acasă: 15; puncte cîștigate afară: 4.

GOLGETERII echipei: **Rugiubei 11, Dembrovschi 6, Până 4, Sorin Avram 3, Hritcu 2, Comănescu** și **Băluță cîte 1, Lereter** (autogol).

NU A BENEFICIAT de lovituri de la 11 m. și nu au fost acordate împotriva sa astfel de lovituri.

JUCĂTORI folosiți: **Ghiță (13), Fugaciu (3), Mioc (15), Kiss (11), Catargiu (15), Velicu (12), Sinăucanu (10), Constantin (1), Volmer (3), Comănescu (7), Vătafu (15), Dujan (3), Hritcu (12), Pruteanu (5), Până (15), Dembrovschi (15), Rugiubei (15), Sorin Avram (14), Băluță (7), Florea (2).**

JUCĂTORUL cel mai bine notat: **Dembrovschi** cu 111 p. în 15 jocuri.

SANCȚIONAȚI: **Velicu,** suspendat 3 etape și **Hritcu,** o etapă.

DEBUTANȚI: **Constantin.**

MEDIA SPECTATORILOR la Bacău: 8 750.

• Echipa a avut un start foarte bun și s-a menținut la un nivel de comportare ridicat — grație unei bune capacități de efort și unei omogenități de ansamblu — pînă în finalul primei părți a campionatului, pe care a încheiat-o în forță și cu suficiente disponibilități fizice și morale.

• Formația de tineret-rezerve clasată pe ultimul loc cu 7 p. a avut o comportare de nerecunoscut față de ediția anterioară cînd a încheiat pe locul 6 cu 17 p.

STEAGUL ROȘU BRAȘOV

ANTRENORI: Nicolae Proca—Alexandru Meszaroș

ADAMACHE

PUNCTE REALIZATE: 15 (în 14 jocuri (mai are un meci restant cu Rapid); a ocupat și în campionatele trecute un loc de mijloc; 1968/69 jucat în Div. B; 1969/70: 16 p; 1970/71: 18 p.

PUNCTE acasă: 11; puncte cîștigate afară: 4.

GOLGETERII echipei: **Gherghi (4), Florescu (2), Necula (2), Oltean (2), Pescaru (2), Cadar (1), Zotinca (1).**

NU A BENEFICIAT de nici un penalti; contra sa au fost acordate 2 deplasare două lovituri de la 11 m, ambele transformate.

JUCĂTORI folosiți: **Adamache (14), Ivăncescu (14), Jenei (14), Oltenu (13), Rusu (9), Pescaru (13), Cadar (14), Necula (8), Florescu (10), Gherghieli (13), Györfi (14), Șerbănoiu (6), Drăgoi (9), Cojocaru (5), Furnică (6), Balint (6), Zotincă (6).**

JUCĂTORUL cel mai bine notat: **Adamache** cu 110 p. în 14 jocuri.

SANCȚIONAȚI: **Nu are.**

DEBUTANȚI în „A": **Zotincă** și **Furnică.**

MEDIA SPECTATORILOR la Brașov: 7 500.

• Echipa se află pe linia unei comportări bune. Pe teren propriu a pierdut un singur joc în fața liderului, a deplasare are predilecție spre jocul contraatac în care Györfi devine peculos oricărui adversar.

• Formația de tineret-rezerve e situează pe același loc ca și la sfîrșitul turului campionatului trecut (locul 13 cu 11 p.).

STEAUA BUCUREȘTI

ANTRENORI: Valentin Stănescu — Gheorghe Constantin

NEGREA

PUNCTE REALIZATE: 16; locul cel mai bun din 1968/69 încoace, deși neconform cu valoarea efectivului. La sfîrșitul turului ultimelor campionate: 13, p. în 1968/69; 15 p. în 1969/70; 15 p. în 1970/71.

PUNCTE obținute acasă: 12; afară: 4.

GOLGETERII echipei: **Năstase 4, Vigu, Iordănescu** și **Tătaru II cîte 2, Pantea, Aelenei, Marcu, Hălmăgeanu, Penzeș (C.F.R.), Sărac (Crișul), Dodu (Jiul), Gruber (Petrolul), cîte 1 gol.**

A BENEFICIAT de 3 penaltiuri din care a transformat două și a fost sancționată o singură dată, lovitură transformată.

JUCĂTORI folosiți: **Haidu (10), Coman (5), Sătmăreanu (14), Negrea (15), Ciugarin (4), Smărăndache (12), Cristache (13), Hălmăgeanu (2), Naom (15), Vigu (15), Dumitriu III (4), Pantea (15), Iordănescu (12), Năstase (14), Aelenei (14), Tătaru II (5), Ștefănescu (3), Ion Constantin (6), Marcu (5).**

JUCĂTORUL cel mai bine notat: **Negrea** cu 114 p. în 15 jocuri.

SANCȚIONAȚI: **Tătaru II** și **Vigu** — mustrare; **Tătaru II** a fost suspendat de club pînă la 31 decembrie 1971.

DEBUTANȚI: nici unul.

MEDIA SPECTATORILOR în București: 11 875.

• Comportare inconstantă, contradictorie, cu rezultate foarte bune în deplasare, neconfirmate apoi pe teren propriu, sau... invers. În a doua parte a turului o ineficacitate totală a caracterizat atacul Stelei.

• O comportare medie a dovedit și formația de tineret-rezerve, clasată cu două locuri mai jos (6. cu 16 p), decît în turul campionatului precedent (3. cu 21 p).

„U" CLUJ

ANTRENORI: Ștefan Onisie—Vasile Băluțiu

PEXA

PUNCTE REALIZATE: 18. Punctaj foarte bun în comparație cu prima parte a campionatelor trecute: 12 p. în 1968/1969; 15 p. în 1969/1970 și 14 p. în 1970/1971.

PUNCTE acasă: 16; puncte cîștigate afară: 2.

GOLGETERII echipei: **Adam 6, Anca 5, Licâ 5, Munteanu I 3, Fanea I, Mihăilă 1, Iordache 1, Lereter (U.T.A.), Haidu (Steaua).**

A BENEFICIAT de 3 penaltiuri, toate transformate. Un 11 m a fost dictat împotriva sa, ratat.

JUCĂTORI folosiți: **Ștefan (12), Moldovan (6), Crețu (15), Pexa (15), Solomon (15), Mihăilă (11), Cîmpeanu (6), Anca (15), Șudi (7), Fanea (13), Uifăleanu (15), Adam (15), Munteanu I (13), Licâ (15), Iordache (7), Barbu (3), D. Mocanu (1).**

JUCĂTORII cei mai bine notați: **Anca** și **Pexa** cu 114 p. fiecare.

SANCȚIONAȚI: **Fanea,** suspendat două etape.

DEBUTANȚI în Divizia A: nici unul.

MEDIA SPECTATORILOR la Cluj: 8 500.

• Cu un nou antrenor la cîrmă, „șepcile roșii" au început furtunos campionatul, mențînându-se printre fruntașe. Doar în două meciuri — la Ploiești și Petroșani — au evoluat necorespunzător.

• Formația de tineret-rezerve are aceeași comportare bună ca și în ediția trecută (pe care a cîștigat-o): locul 2, la egalitate cu Dinamo (23 p.).

UNIVERSITATEA CRAIOVA

ANTRENORI: Constantin Cernăianu—Constantin Doliu

ȚARALUNGA

PUNCTE REALIZATE: 14. Punctaj mai slab decît în trecut: 1968/69 19 p.; 1969/70 19 p.; 1970/71 15 p.

PUNCTE acasă: 11; puncte cîștigate afară: 3.

GOLGETERII echipei: **Oblemenco 11, Pirvu 3, Neagu 2, Țarălungă** și **Ivan.**

A BENEFICIAT de 5 lovituri de la 11 m, toate transformate; contra echipei s-a dictat o lovitură de 11 m, ratată.

JUCĂTORI folosiți: **Papuc (6), Oprea (8), Pilcă (3), Niculescu (15), Deselnicu (11), Mincă (8), Bitlan (4), Velea (14), Strîmbeanu (13), Ivan (15), Donose (9), Niță (14), Pirvu (11), Oblemenco (11), Țarălungă (15), Martinovici (9), Neagu (10), Tacoi (11), Boșoleanu (2), Ustabacieff (1), Lepădatu (2), Sameș (4).**

JUCĂTORUL cel mai bine notat: **Țarălungă** cu 107 p. în 15 jocuri.

SANCȚIONAȚI: **Deselnicu,** suspendat pe patru etape.

DEBUTANȚI în Divizia A: **Sameș, Ustabacieff, Pirvu.**

MEDIA SPECTATORILOR la Craiova: 15 450.

• Echipa traversează o perioadă cîrcită. Față de campionatele trecute cînd era îmbatabilă pe teren propriu, acum a cîștigat destul de greu, cu excepția jocului cu Politehnica Iași; iar în deplasare pierde la scor. Se observă un decalaj între compartimente.

• Formația de tineret-rezerve: locul 5 cu 16 p. Anul trecut locul 9 cu 15 p.

U.T.A. ARAD

ANTRENORI: Nicolae Dumitrescu—Ion Ionescu

DOMIDE

PUNCTE REALIZATE: 22 (1968/69 11 p.; 1969/70 16 p.; 1970/71 17 p.).

PUNCTE acasă: 13; puncte cîștigate afară: 9.

GOLGETERII echipei: **Kun II 9, Broșovschi 6, Domide 6, Sima 3, Both 2, Petescu 3, Pojoni, Popovici, Calinin, Axente cîte unul.**

A BENEFICIAT de un 11 m, ratat; contra sa au fost acordate două lovituri de 11 m., una transformată.

JUCĂTORI folosiți: **Vidac (15), Birău (15), Lereter (15), Pojoni (15), Popovici (15), Petescu (15), Domide (15), Sima (15), Kun II (15), Broșovschi (15), Both (15), Calinin (8), Axente (5), Ziller (1), Roșca (1).**

JUCĂTORUL cel mai bine notat: **Domide** 120 p. în 15 jocuri.

SANCȚIONAȚI: nici unul.

DEBUTANȚI în Divizia A: **Ziller** și **Roșca.**

MEDIA SPECTATORILOR la **Arad:** 9 000.

• Echipa a evoluat constant bine. Caracteristica principală: echilibrul între compartimente, disciplină tactică, stabilitate în structura de echipă. Meritul ei în campionat se împletește cu realizările din Cupa U.E.F.A. unde s-a calificat în turul IV.

• Echipa de tineret-rezerve: locul 10 cu 15 puncte, în comparație cu ediția 1970/71 cînd a ocupat locul 11 cu 12 p. Deci o ascensiune în clasament.

Divizia B — LA OLIMPIA SATU MARE

NEPRIMENIREA LOTULUI ȘI CONSECINȚELE EI

Pentru cei mai mulți dintre amatorii de fotbal sătmăreni, pentru cei ce cunosc mai îndeaproape frămîntările de mai mulți ani ale secției de fotbal din cadrul A. S. Olimpia, situația în care se află favorita lor (ocupă locul 15 în clasamentul seriei secunde), nu surprinde în mod special. Dar pentru a înțelege mai bine cauzele care au determinat această sincopă în evoluția echipei, este necesară o scurtă retrospectivă.

Cu cîțiva ani în urmă, un colectiv inimos de jucători antrenori, conducători ai secției și ai asociației sportive Olimpia, participantă în campionatul Diviziei C, s-a consacrat unui obiectiv ce devenise obsesie : promovarea în eșalonul secund al fotbalului nostru. Barajul de la Cluj (1969) a încununat cu succes eforturile depuse de cei la care ne refeream mai sus.

Meritul acestora rezidă mai cu seamă în aceea că succesul dobîndit a fost datorat unei garnituri de jucători în exclusivitate localnici, fotbaliști tineri, mulți dintre ei dovedind calități frumoase pentru acest sport. Rezultatele primelor evoluții în Divizia B (locul 6 în ediția 1969—1970 și 1970—1971), au fost pe măsura valorii lotului.

În returul campionatului precedent, Olimpia s-a resimțit însă c pe urma plecării mai multor jucători de bază. Este vorba de **Both** (transferat la Dinamo București), **Bocșa** (plecat la fosta divizionară A, C.F.R. Timișoara), **Dobrescu** (la F. C. Argeș), **Popa** (la Minerul Baia Mare) în timp ce **Kincses** a fost grav accidentat la Anina (dublă fractură a piciorului). Prin plecarea acestora, echipa a fost lipsită de coordonatori la mijlocul terenului, de atacanți capabili etc. Într-un cuvînt, s-a dereglat întregul mecanism al unei formații care, în mod firesc, trebuia să se afirme mai pregnant printre competitoarele diviziei secunde.

A nu fi căutat înlocuitori măcar de valori apropiate pe posturile celor plecați, îndeosebi de mijlocaș-coordonator și de realizator, a fi neglijat perspectiva imediată, iată ce se poate reproșa celor care răspundeau de destinele fotbalului de la Olimpia. Drept consecință, Olimpia a obținut un bilanț prea puțin satisfăcător atît în returul ediției 1970—1971, cît și, mai ales, în toamna aceasta. Dacă despre apărare se poate spune că a fost compartimentul forte, argument ilustrat și de faptul că în majoritatea cazurilor (excepție fiind jocul, cu Politehnica Timișoara, din turul recent încheiat), Olimpia a fost înfrîntă la cîte un gol diferență. Înaintarea, în schimb, s-a dovedit extrem de ineficace : **în ultimele 15 partide a înscris doar de opt ori.**

Ca orice alt domeniu de activitate, fotbalul reclamă înnoiri, îmbunătățirea continuă a potențialului tehnic și tactic, atît pentru a surprinde partenerul de întrecere, cît și pentru a da suporterului certitudinea că asistă la un proces de neîncetată ascensiune.

În situația Olimpiei o asemenea măsură se impunea, așa cum arătam, tocmai datorită amintitelor plecări. Redistribuirea unor jucători pe posturi-cheie (readucerea lui **Petz** și **Borota** în linia mediană, trimiterea lui **Bathori II**, al cărui atu în fotbal este doar șutul, în centrul liniei de atac) putea îmbunătăți jocul echipei sătmărene.

Dintr-o formație de juniori ajunsă în sferturile de finală ale campionatului din 1970 n-a fost promovat decît un singur jucător **(Bathori II)**, deși în această echipa mai existau cîteva talente **(Țuțuraș, Lazăr, Vajda)**. Reproșul nostru nu vizează titularizarea obligatorie a unor tineri, ci faptul că aceștia nu a fost încercați în mai multe jocuri, nu cînd și cînd pentru cîte 10—15 minute. Pentru că am ajuns la acest capitol să reținem și faptul că pînă la crearea centrului de antrenament pentru copii și juniori (1971), secțiile de fotbal ale asociațiilor sportive din Satu Mare n-au avut echipe de pitici, că mulți ani munca de formare a tinerilor jucători a fost total nesatisfăcătoare. Ne referim nu numai la conducerile secțiilor de fotbal, la antrenori, la organele C.J.E.F.S., ci și la cele de U.T.C., de pionieri și, nu în ultimul rînd, la cele din învățămînt și la gospodarii orașului, ultimii neglijînd amenajarea unor terenuri de joacă pentru copii în cartierele orașului.

La explicarea unor cauze (mai apropiate) comportării necorespunzătoare a Olimpiei în actuala ediție a campionaitului își aduce contribuția, prin rîndurile de mai jos, și tov. **Emil Terebeși**, secretarul **A.S. Olimpia :**

„După încheierea campionatului trecut, datorită plecării unora dintre fotbaliști, la nivelul secției trebuiau să se depună eforturi pentru întărirea lotului. Acest lucru nu s-a făcut. În afara celor plecați și a accidentării lui Kincses au mai existat și alte indisponibilități (Jula, Knoblau), oameni de bază, accidentați și ei. În lotul echipei mai există jucători (Samu, König, Leș) care, după părerea mea nu corespund nivelului actualelor cerințe în ecnipe de „B". Cît despre pregătirile pentru actualul campionat, se poate spune că ele au început cu mare întîrziere. Există un progres din punct de vedere al sporirii capacității de efort, dar încă mai este mult de lucru în această privință. Cîteva cuvinte despre public. Fără a-l considera principal vinovat, socotesc că spectatorii nu au fost alături de echipă tocmai în momentele grele pentru ea. Nici ca prezență la stadion (deci insuficientă contribuție la îmbunătățirea bazei material-financiare), nici ca aliat al jucătorilor, încurajîndu-i așa cum se face pe multe alte terenuri. În această privință este suficient să amintesc că echipa joacă mai bine în deplasare ! Dat fiind faptul că acum există preocupări pentru promovarea unor elemente tinere, talentate în echipă — între altele reintegrarea lui Kincses — și faptul că în retur avem de susținut opt partide pe teren propriu, sîntem optimiști în ce privește rămînerea Olimpiei în Divizia B și, mai ales, în îmbunătățirea continuă a jocului"

ȘTEFAN VIDA
corespondent

PREZENTE SEMNIFICATIVE

Gheorghe CAZAN

• PROGRESUL BRĂILA •

A început fotbalul, promițător, la o vîrstă fragedă (14 ani) la Dunărea Brăila. Calitățile de bun acroșeur, detenta excelentă l-au impus și, după numai doi ani, îl găsim în echipa de juniori a clubului brăilean. Stagiul odată efectuat, pretențiile cresc și **Gheorghe Cazan** debutează în Divizia C la 19 ani

Anii au trecut, echipa și-a schimbat denumirea (mai întîi Constructorul, apoi Laminorul, Metalul etc.) iar azi, la cei 31 de ani ai săi, **Aurică**, după cum este numit de colegii săi de echipă, este omul de nădejde al apărării Progresului, formație în care suporterii din orașul de pe Dunăre își puneau mari speranțe la începutul campionatului.

— În cei opt ani de activitate în „B" (n.n. : unde a debutat în 1963), care a fost ediția cu cea mai bună comportare a echipei ?

— Indiscutabil, cea de anul trecut. La un moment dat ni se deschideau perspectivele promovării în prima divizie, finișul a fost mai slab și ,astfel, ne-am mulțumit cu locul 4.

— Și rezultatul cel mai bun ?

— 0—0 cu Dinamo București, anul acesta, în „Cupa României". Pentru noi a fost un mare succes obținerea scorului alb în fața unor cunoscuți internaționali ca Lucescu, Dumitrache, Dinu etc.

— Am aflat că ați jucat, datorită necesităților echipei, și mijlocaș, și fundaș lateral, și fundaș central. Pe care din toate acestea îl preferați ?

— Pentru că îmi place să dau piept cu omul de gol, prefer postul de fundaș central.

— Sportul studențesc s-a distanțat cu cinci puncte în fruntea clasamentului seriei dv. Credeți că sînt suficiente pentru promovare ?

— În mod normal, da. Mai ales că formația studenților bucureșteni a învățat, printre altele, de la antrenorul ei, Ion Motroc, să-și apere șansele cu multă hotărîre. E o echipă realistă, aș zice, deși, după opinia mea, formația cea mai îndreptățită pentru ocuparea unui loc în Divizia A este Progresul București. Nu spun asta pentru afinități de... denumire, dar socotesc că are lotul cel mai bun. În prima parte a întrecerii, o pretendentă la titlu se dovedise și F. C. Galați, dar a intervenit acea cădere ce a urmat după meciul cu Progresul nostru, din etapa a VII-a. Am cîștigat cu 2—0 și F. C. Galați nu și-a mai revenit decît prin etapa a XII-a. Clubul gălățean se prezintă foarte bine din punct de vedere organizatoric și poate că în primăvară, cu Constantin Teașcă la conducerea echipei...

— Ca orice fotbalist, aveți, desigur, o dorință. Poate fi încredințată tiparului ?

— Și încă cu plăcere : să aniversez 20 de ani de activitate pe terenul de fotbal !

— Succes !

PAVEL PEANĂ
corespondent

Divizia C

CEI 514 ARBITRI ȘI... PROBLEMELE CREATE DE EI

Odată încheiată prima jumătate a campionatului Diviziei C, să vedem cum s-au achitat „cavalerii fluierului" de sarcina încredințată, aceea de a duce la bun sfîrșit desfășurarea normală a celor 1 079 de jocuri cît însumează totalul confruntării celor 167 de echipe cuprinse în cele 12 serii ale competiției.

Trecînd în revistă numărul arbitrilor care au reușit (sau nu) să conducă cu competență, ne vom opri în dreptul cifrei de 514, cifră care reprezintă suma arbitrilor din loturile divizionare A, B și C. Dacă cei 363 de arbitri din lotul C. au avut prioritate, adică au fost delegați frecvent, etapă de etapă, fie la centru, fie la linie, nici cellalți (120 din lotul B și 31 din lotul A) nu au „scăpat" periodic de conducerea unor jocuri „cheie". Iată deci că Biroul Colegiului central — **tocmai în scopul de a asigura un climat sănătos în timpul desfășurării jocurilor ca și pentru o perfectă interpretare a regulamentului** — a delegat alternativ, trecînd prin filtrul competenței, pe toți arbitrii divizionari, indiferent de loturile din care făceau parte. Cei mai mulți au reușit să ducă la bun sfîrșit sarcina încredințată, unii însă...

Dînd cezarului ce-i al cezar, făcînd abstracție de grupul celor merituoși, pe care i-am enumerat într-un chenar separat, observăm cu stupoare că nu mai puțin de 33 de arbitri s-au făcut vinovați de diverse abateri în turul campionatului, sancțiunile dictate acestora adunate la un loc, echivalînd cu incredibila cifră de șase ani și opt luni ! Recordul în materie este deținut de **I. Zare** (Oradea), suspendat pe termen de un an de C.J.E.F.S. Bihor, care a încercat obținerea unui minor avantaj material (a cerut o minge din import echipei Constructorul Baia Mare). Îl urmează în ordine **Gh. Puchiu** (Călărași), **St. Moldovan** (Sighetul Marmației) și **E. Matei** (P. Neamț) cu cîte 6 luni; **C. Tărîță** (Bacău) — 5 luni ; **E. Călinescu** (Reșița) — 4 luni ; **M. Birsan** (Ilfov) **S. Plev** (Reșița), **V. Popovici** (Botoșani), **D. Grigoriu** Tr. Severin), **M. Doroghi** (Satu Mare), **M. Izghireanu** (Timișoara), **St. Mareș** (Petroșani) și **St. Aron** (Petroșani) — 3 luni, **M. Ostafciuc** (Deva), 2 luni ; **Fr. Onicel** (București), **N. Păvălucă** (București) — 6 etape ; **A. Tampoș** (Orașul Victoria), **M. Popa** (Brăila), **Fl. Nicolae** (Hunedara), **M. Mitschang** (Timișoara) — 4 etape ; **D. Covoran** (Orașul Gh. Gheorghiu-Dej), **O. Constantinescu** Galați) — 3 etape ; **I. Leahevici** (București), **O. Ciuclea** (Oradea) — 2 etape ; **St. Constantinescu** (București), **I. Mănescu** (București), **I. Mihnea** (Iași), **M. Fediuc** (Suceava), **L. Ferenczi** (Timișoara) — cîte o etapă. Acestora li se mai adaugă încă trei arbitri care, deși făcînd parte dintr-o categorie superioară de calificare, adică lotul divizionar B au fost și ei suspendați după cum urmează: **I. Panait** (Petroșani) — 3 luni; **C. Braun** (Brașov) — o lună ; **Gh. Botescu** (Moreni) — o etapă.

Cauzele acestor sancțiuni sînt multiple : **lipsă de autoritate și teamă de răspundere ; părtinirea echipelor gazdă ; plasamentul necorespunzător pe teren, care a dus la neobservarea unor infracțiuni ; insuficienta colaborare dintre arbitrul de centru și cel de linie ; neacordarea** (sau anularea) **unor goluri, decizii asupra cărora a plutit dubiu și care au creat confuzii și au generat nervozitate în rîndul jucătorilor și chiar a spectatorilor ; nesancționarea unor poziții evidente de ofsaid și aplicarea greșită a legii avantajului ; absența nemotivată la unele partide.** Iată motivele pentru care arbitrii mai sus citați au fost sau sînt încă nevoiți (cei cu pedepse pe termen îndelungat) să ia parte la jocuri doar ca simpli spectatori.

Din investigațiile făcute, au mai fost scoase la iveală și alte constatări :

• A surprins faptul că unii cavaleri ai fluierului nu s-au conformat hotărîrii F.R.F. care arată că deplasarea din localitatea de reședință în aceea a desfășurării meciului se efectuează numai cu mijloace de transport C.F.R. sau I.R.T.A. (deplasare achitată prin barem) și nicidecum cu mijloace personale (autoturisme) care, în unele cazuri, i-au pus pe cîțiva arbitri în nedorita situație de a nu ajunge în timp util în orașul respectiv (exemple : **I. Panait, C. Muha, I. Palade**) ;

• O mare greutate în cursivitatea delegărilor a constituit-o și faptul că unii arbitri nu au anunțat în termen (cel puțin zece zile înainte) indisponibilitatea lor, ceea ce a necesitat din partea Biroului Colegiului central o reprogramare în pripă și, implicit, o dereglare a sistemului de delegări ;

• Completarea superficială a foilor de arbitraj, a îngreunat analizarea principială a unor fapte comise în timpul jocurilor și întîrzierea în luarea unor măsuri atît din partea Comisiei de competiții și disciplină, cît și a Biroului Colegiului central ;

ARBITRII EVIDENȚIAȚI : I. Doncea, S. Ene, T. Istrate, I. Roibănescu, V. Roșu, V. Teciu (București) ; I. Filip (Abrud) ; I. Lăcătiș (Arad) ; N. Marinescu (Pitești) ; E. Steresecu (Curtea de Argeș) ; A. Ghigea, P. Gherpeș (Bacău) ; V. Iacob (Oradea) ; N. Lihaci (Măgura Codlei) ; A. Mihăilescu (Făgăraș) ; P. Căprită (Brăila) ; Gh. Ene, C. Teodorescu (Buzău) ; I. Joldoș, F. Berger (Cluj) ; V. Popescu (Turda) ; A. Grozavu (Constanța) ; I. Traian, I. Croitoru (Craiova) ; Gh. Botezatu (Galați) ; I. Ștefănită (Hunedoara) ; M. Pădureanu (Deva) ; I. Rusen (Feteșți) ; C. Litu, A. Sandor (Iași) ; C. Blaj (Ilfov) ; E. Voicu (Oltenița) ; P. Gavril (Baia Mare) ; T. Moisescu, I. Vicol (Tr. Severin) ; F. Mozes, A. Szilaghi (Tg. Mureș) ; V. Bărută, M. Iosif (P. Neamț) ; F. Cenea (Caracal) ; R. Avramescu (Ploiești) ; M. Pop (Satu Mare) ; A. Krassowski (Zalău) ; I. Banciu, A. Negru (Sibiu) ; K. Reinerth (Mediaș) ; M. Toma (Fălticeni) ; I. Bogdanov, E. Krepil, I. Marcu (Timișoara) ; C. Săndulescu (Vaslui) ; I. Oprișan (Focșani).

COLEGII JUDEȚENE CARE NU AU AVUT ARBITRI SUSPENDAȚI : Alba, Arad, Argeș, Bistrița, Buzău, Cluj, Constanța, Covasna, Dîmbovița, Dolj, Galați, Gorj, Harghita, Mureș, Olt, Prahova, Sălaj, Sibiu, Teleorman, Vîlcea, Vrancea

• Relatarea ireală, cocolocșirea în raportul arbitrului de centru a unor greșeli săvîrșite de tușieri, trecîndu-se cu foarte multă ușurință peste unele lipsuri care au fost semnalate pe parcursul jocului pentru simplul motiv că **„doar colegi sîntem..."**

Iată, așadar, cîteva din carențele arbitrajelor prestate toamna aceasta în Divizia C. Ne bucură numărul mic de sancționați față de cifra totală a conducătorilor celor 1 079 de meciuri, dar, în același timp nu putem trece cu vederea peste cei șase ani și opt luni cît totalizează sancțiunile. Această cifră credem că impune în aprecierea arbitrilor o sită mai deasă, o triere valorică în stare să asigure „cavaleri ai fluierului" cu o prestanță morală fără reproș, cu o bună pregătire nu numai fizică, ci și teoretică sau practică, calități cu care să contribuie la buna desfășurare a partidelor din Divizia C.

Gheorghe NERTEA

...Acești arbitri minunați și mașinile lor zburătoare !
Desen de **AL. CLENCIU**

TOSTAO NU-L UITĂ PE SALDANHA

ȘI VA ATINGE PONOMAREV OBIECTIVUL OLIMPIC: CUCERIREA MEDALIEI DE AUR?...

Pentru fotbalul sovietic, anul 1971 a însemnat o nouă afirmare pe plan internațional: calificarea în sferturile de finală ale campionatului Europei cu ambele reprezentative (A și tineret) și obținerea unei opțiuni — serioase — asupra participării la turneul olimpic din R.F.G. Aceleași concepții rămîn ca obiective principale și în 1972: absolvirea „sferturilor europene" și dreptul de participare la turneul final, precum și asigurarea calificării pentru J.O. 1972. La acestea se va adăuga, bineînțeles, campionatul mondial 1974.

De fapt obiectivul olimpic poate fi considerat ca atins. Selecționata **Uniunii Sovietice** a manifestat în cele trei partide susținute pînă acum o superioritate tehnică și tactică evidentă, care l-a făcut pe ziaristul francez **Tony Arbona**, trimisul ziarului „L'Equipe" la meciul **U.R.S.S.—Franța**, să declare confraților sovietici: **„Pînă în prezent nu văd cine ar putea împiedica pe fotbaliștii sovietici să devină campioni olimpici!"**.

Randamentul echipei sale în jocurile disputate, ca și valoarea jucătorilor, i-au insuflat antrenorului **Ponomarev** încrederea că selecționata poate cuceri titlul olimpic, pe care l-a cîștigat prima dată în 1956. Partizan al selecției pe „blocuri" pentru a asigura mai repede echipei omogenitatea, **Ponomarev** se poate lăuda cu a realizat acest lucru. **Dinama Kiev** sau **Ararat Erevan**, de pildă, i-au furnizat cîte patru jucători. Faptul cel mai meritoriu însă, îl constituie selecționarea unui lot nou, fără jucători care au fost reținuți de **Nikolaev** pentru campionatul **Europei** sau mondial, și că rezervele se ridică la aceeași valoare și randament ca și titularii. De aceea **Ponomarev** își poate permite ca la pauză să înlocuiască chiar jucători care se dovedesc cei mai buni, cum s-a întîmplat cu **Istoian** (șuteur necruțător) sau **Treșciak**, un „centrocampist" cu mari perspective.

În cele trei partide **Ponomarev** a folosit 18 jucători, printre care trei portari — **Prohorov**, rivalul lui Rudakov — **Oleinik** și **Pilgui** — și 7 înaintași (**Zanazanian, Veremeev, Istoian, Kopeikin, Kozincevici, Maciaîdze** și **Vasiliev**).

Caracteristica principală a echipei o constituie spiritul său ofensiv care animă pe toți jucătorii, începînd cu fundașii în frunte cu **Sosnikin** și **Mesropian**, prezenți frecvent în atac. Practicarea unui asemenea fotbal este posibilă pentru că jucătorii, fără excepție aproape, posedă o tehnică individuală completă, au clarviziune și o condiție fizică excelentă. În apărare, ei aplică un marcaj individual suplu, în atac demarcări rapide sau driblinguri de-a dreptul diabolice care descumpănesc apărări cît de bine organizate. În cadrul echipei există un „bloc-motor" care pune în mișcare întregul ansamblu: **Greșciak — Troșkin — Andrisian — Zanazanian — Ișstonian**. Pînă mingea ajunge la primii doi, ceilalți se avîntă în atac siguri că vor intra în posesia mingii în poziții libere.

Jocului ofensiv, simplu și inteligent îi urmează însă — ca o altă fațetă a talentului acestei echipe —, atunci cînd ea se află în avantaj substanțial, fotbalul lent, economic. Motivul? Vrea să evite orice risc de accidentare. Aceasta este selecționata lui **Ponomarev**, candidat nr. 1 la titlul deținut în prezent de **Ungaria**.

Este un lucru unanim recunoscut astăzi că dintre toate echipele braziliene cea care desfășoară jocul cel mai ofensiv este fără îndoială **Cruzeiro Belo Horizonte**. Acest lucru este îndeosebi explicat prin faptul că echipa posedă individualități de primă mărime ca **Dirceu Lopez, Perfumo, Ze Carlos, Piazza** și, mai ales, celebrul **Tostao**.

Părerile acestuia despre jocul echipei sale, despre fotbalul brazilian și cel european în general, au fost exprimate recent în cadrul unui interviu din care reproducem o parte.

— Ce credeți despre jocul defensiv al majorității echipelor de club braziliene?

„Întotdeauna echipa mea, Cruzeiro, a jucat mai ofensiv decît toate celelalte dar preocupările defensive devin din ce în ce mai importante. Astăzi fotbalul seamănă tot mai mult cu baschetul; fiecare echipă atacă atunci cînd are mingea și se apără atunci cînd adversarul este în posesia ei, cu gîndul de a contraataca, considerînd că acest mod de a acționa, contraatacul, este arma hotărîtoare".

— Cum vă place să jucați, ca vîrf sau retras?

„Consider că cel mai bun randament îl dau atunci cînd inițiez acțiuni pornind de la mijlocul terenului dar în general joc așa cum îmi cere antrenorul. Acționînd mai retras am reușit ca în preliminariile ultimului C.M. să înscriu zece goluri".

— Ce diferențe ai remarcat între metodele de pregătire ale lui Saldanha și cele ale lui Zagalo?

„Saldanha ne acordă mai multă libertate în acțiuni, mai multă libertate de inițiativă, poate și pentru faptul că adversarii erau mai slabi invitîndu-ne la ofensivă. Totuși, sub conducerea lui tehnică am jucat și meciuri cu mai multă prudență, ca să nu spun defensiv, mai ales cu **Anglia** și cu **Peru**. Cred că jucătorul simte el însuși cum trebuie să reacționeze, în funcție de circumstanțe. Zagalo este mai riguros, mai rigid, mai sever. El dă multă importanță antrenamentului tactic și vrea ca ordinele sale să fie cu strictețe respectate".

— Cum apreciați C.M. din Mexic și care sînt preparativele celui viitor?

„Campania din Mexic am abordat-o cu preocupări defensive gîndindu-ne tot timpul la contraatac dar după primele goluri marcate am revenit la obișnuitul nostru joc ofensiv. Din acest punct de vedere cel mai reușit joc al nostru a fost cel din finală, cu **Italia**, iar cel mai dificil cel cu **Anglia**. La **München**, fără întîmplări neprevăzute în preliminarii, cele mai serioase candidate vor fi **Anglia, Brazilia, Italia** și **R. F. a Germaniei**. Personal mă simt bine, ochiul la care am fost operat nu mă mai supără, dar dacă doresc din toată inima să joc la viitoarea ediție a C.M., în schimb, la cea următoare în mod cert nu voi mai participa. Oricum, antrenorul echipei noastre naționale va avea la dispoziție jucători de mare valoare ca **Ze Carlos, Dirceu Lopez, Lola, Dica, Marinho, Lula** etc.".

— Ce diferență credeți că este între fotbalul european și cel brazilian?

„Pe plan tehnic, în **Europa** se constată un mare progres dar după părerea mea există o mare diferență între tehnică și abilitate, aceasta din urmă considerînd că este un atu mai mare și pe care noi îl posedăm din plin. De altfel aceasta este caracteristica de bază a jucătorilor brazilieni: abilitate care, uneori, atinge perfecțiunea și care le permite să improvizeze mult mai mult. Dar, în schimb, avem mai puțină constanță în joc, din care punct de vedere europenii ne sînt superiori".

„...În Mexic, după primele goluri marcate, am revenit la obișnuitul nostru joc ofensiv..." (**Tostao** — în fotografie — în cursă spre poarta echipei Perului la C.M. 1970)

Foto: „La Prensa"

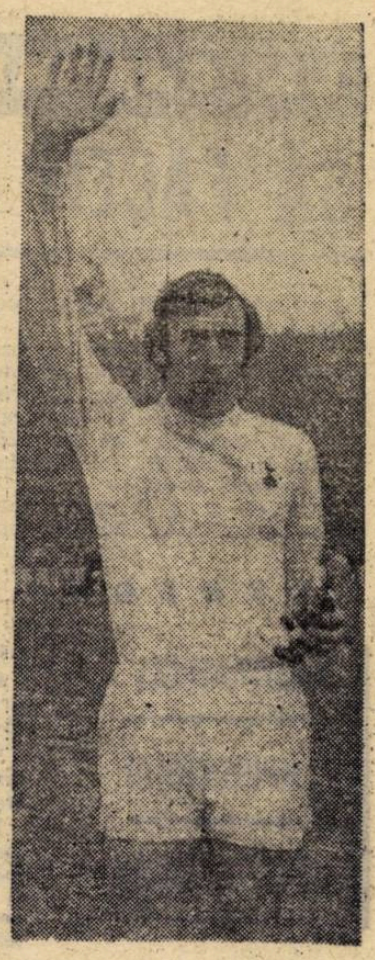

INTERVIU FULGER CU:

Martin CHIVERS

Deși meciul se terminase cu mult timp înainte, ușa vestiarului lui **Tottenham** continua să fie închisă. Englezii, înfășurați în halatele lor de baie, ieșiseră și reveniseră de la dușuri de mult. Și ușa continua să fie ferecată. Dinăuntru nu răzbătea nici un zgomot. Într-un tîrziu, apare antrenorul **W. E. Nicholson**. Cu „W. E.", pentru a nu se confunda cu celelalte sute de mii de Nicholson-i din **Anglia**.

— Mi l-ați promis pentru 10 minute pe Chivers, mister Nicholson.

— Yes! Yes!

Dar **Martin Chivers**, tot nu apare. În schimb, se ivește celălalt **Martin** al echipei, **Peters**, una din vedetele lui **Ramsey** la C. M. 1966 Pare un băiețel sfios, așezat. Nici nu-i dai 28 de ani. Dar **Chivers**... A, iată-l. A ieșit pînă în prag și s-a întors în vestiar.

— De multe ori jucătorii englezi nu au voie să dea interviuri, intervine cineva.

— În general este nervos și foarte greu abordabil, mă lămurește, amabil, fotoreporterul clubului din Londra.

— Uneodată este chiar nepoliticos, mă consolează altcineva.

În sfîrșit, iese. E un uriaș blond, cu părul creț, cu trăsături mai aspre decît Peters, care pe lîngă el pare un puișor fi am, deci, în fața pe tunarul campionatului englez, o personalitate a fotbalului din țara lui, socotit cel mai mare centru înaintaș al **Angliei** de la **Tommy Lawton** încoace. S-a remarcat tîrziu. Acum are 29 de ani. Îl interpelez:

— Cum ați ajuns golgeter?

— Nu știu Probabil mă descurc mai ușor în fața apărărilor aăit de aglomerate în soccerul de azi

— Cu înălțimea dumitale...

— Poate că asta l-a și făcut pe Ramsey să mă cheme în „clubul" lui.

Chivers dovedise însă de-a lungul partidei cu Rapid că nu asta era singura sa calitate. Marcase un gol de toată frumusețea dintr-un unghi deosebit de greu.

— Cum vă înțelegeți cu sir Alf?

— E un tip extraordinar! Mă înțeleg perfect cu el. Mai bine zis el se înțelege cu mine, fiindcă nu am altă datorie decît să mă pregătesc cît mai bine și să aplic pe teren ceea ce îmi cere. De altfel aceasta este rolul meu și al oricărui jucător din lotul național Nu trebuie să-i creiez probleme în plus.

— Ce credeți despre viitorul echipei Angliei în campionatul Europei?

— Putem fi campioni. Mai ales dacă finala se va juca la noi, pe Wembley.

— Ce credeți despre un eventual dublu meci Anglia — România, în „sferturi"? Firește dacă așa vor cere sorții de la 12 ianuarie...

Tace. Zîmbește încurcat. Se uită la **W. E. Nicholson**, cerîndu-i parcă învoirea pentru răspuns. Într-un tîrziu:

— Nu comentez!

Englezii se pregătesc de plecare. Cuferele cu echipament sînt duse la autobuz. Direcția: aeroportul Otopeni.

— O ultimă întrebare, Martin!

— Cu plăcere!

(Cine spunea că **Chivers** este nervos și uneori nepolitucos?)

— Ce va face Ttottenham, mai departe, în Cupa U.E.F.A.?

— Depinde tot de 12 ianuarie. Dar cred că ajungem în finală.

— Și dacă veți cădea cu U.T.A.?

— Aceea, cu Feyenoord și cu Setubal?

— Yes!

Tace. Zîmbește din nou.

— Nu comentez!

— Thank you, mister Chivers!

Mircea TUDORAN

Carnet extern

UNA DIN CONDIȚIILE PERFORMANȚEI

Chiar în această pagină veți întîlni două opinii identice provenind de la două celebrități ale fotbalului mondial. Și **Tostao** și **Chivers** declară, de la mii de kilometri distanță, printr-o „telepatie" determinată de actuala condiție a jocului, că ei se simt datori în primul rînd să dea ascultare dispozițiilor antrenorului. Disciplina tactică, dar ea constituie doar o fațetă a multiplelor aspecte ale disciplinei jucătorului modern, rămîne aceeași — de la piticul care își cîștigă un loc în prima echipă organizată a vieții lui, pînă la internaționalul fără de care nu se poate concepe existența cutărei sau cutărei formații de faimă.

Adevărul acesta verificat, mai bine zis, este sancționat de atîtea situații nici n-ar mai trebui amintit. Dacă îl dedicăm „carnetul" de astăzi, o facem însă pentru că trebuie luptat împotriva mentalității care se creează — și din păcate o observăm și la unii jucători de prima valoare ai fotbalului nostru — și anume că, ajuns pe prima treaptă a consacrării, intervin anumite „scutiri" în arenă, în luptă. Or, tocmai aceasta o dovedesc faptele, realitatea. Anume că îndatoririle, obligațiile, disciplina crește direct proporțional cu amploarea și importanța competiției.

Ne mai gîndim la un caz, elocvent credem noi, tot în privința sarcinilor de tactică. **Di Stefano**, fost el însuși un mare disciplinat în întreaga sa carieră, a cerut să se afișeze în vestiarul echipei Valencia, următoarele cuvinte: **„Aici nimeni nu este jucător mare. Aici toți sîntem la fel, avem aceleași obligații în teren".** În aceste principii ale cunoscutului fost internațional, să găsim și una dintre explicațiile reușitei timpurii, ca antrenor, a lui **Di Stefano**. Cu un lot indiscutabil mai slab decît al altor cluburi spaniole, el a dus pe **Valencia** la titlul de campion.

Să reflectăm, deci, mai cu seamă în aceste săptămîni de „relache", asupra uneia dintre condițiile de netăgăduit ale performanței. Mai cu seamă în imprejurările fotbalului actual care a ajuns la amplificarea considerabilă a responsabilităților individuale ale jocului, inspirîndu-se — cum de altfel observă și **Tostao** — din principiile baschetului. În asemenea coordonate, devine deci inevitabil ca disciplina să fie una și singură pentru toți jucătorii, indiferent de strălucirea palmaresului personal.

— ef. i. —

INCA UN CANDIDAT

După federațiile din Londra și Bruxelles, care au anunțat mai de mult intenția lor de a organiza turneul final al „Campionatului Europei" iată că și forul de specialitate din Atena s-a declarat gata să preia această sarcină. U.E.F.A. are, cum se vede, o misiune nu tocmai ușoară, pentru a desemna țara organizatoare a întrecerii dintre ultimele patru rămase în cursă din competiția care a numărat, la start, 32 de „echipaje".

VERDICT SCHÖN

Selecționerul reprezentativei vest-germane, Helmuth Schön, a declarat următoarele despre internaționalul italian Sandro Mazzola: „După mine, Mazzola este în momentul de față cel mai mare jucător italian. În reprezentativa pe care o conduc, el ar avea loc în orice post din atac sau chiar din linia mediană". Să subliniem că, așa cum se anticipează, internaționalul italian are mari șanse să devină cîștigătorul „Balonului de aur", anualul trofeu atribuit de revista „France Football", celui mai valoros fotbalist european.

DIDI-JUNIOR

Deși nu știm încă prea multe lucruri despre el, fiul lui Didi pare că a moștenit multe din calitățile tatălui său. Recent s-a anunțat că Waldir Pereira-junior a semnat un contract cu clubul Deportivo din Caracas. Este drept, nu-i vorba de un club cine știe ce ca celebritate. Să vedem însă ce calificative va primi Didi II după primele apariții în competițiile oficiale cu noua sa echipă.

DE PRETUTINDENI

LA CĂDEREA „CORTINEI" DE IARNĂ

SĂ FACEM „CONTURILE" MARILOR COMPETIȚII INTERNAȚIONALE

Sfîrșitul anului apropie ora bilanțurilor.

Să folosim prilejul, pentru a prezenta cititorilor noștri **o sinteză a activității internaționale, a principalelor competiții mondiale și continentale, cele care polarizează an de an atenția milioanelor de iubitori ai fotbalului din toate colțurile lumii.**

Vom nota însă, că pentru patru dintre ele — **campionatul Europei** (echipele A și tineret) și cele **trei cupe europene intercluburi** — data de 12 ianuarie este așteptată cu neascuns interes; în această zi vor fi trase la sorți la Zürich meciurile sferturilor de finală (în toate cele patru competiții). La 12 ianuarie își vor cunoaște viitorii adversari Steaua (Cupa cupelor), U.T.A. (Cupa U.E.F.A.) și — mai ales — reprezentativa țării (campionatul Europei).

Dar, să trecem la bilanțuri:

PRELIMINARIILE CAMPIONATULUI MONDIAL 1974

Oricît ar părea de curios pentru unii, dar aceste întreceri au debutat chiar anul acesta. Echipa... grăbită a fost cea a Ungariei, care a trecut în contul său o victorie așteptată:

14.XI.1971, La Valetta: MALTA—UNGARIA 0—2 (0—1)

Un succes care nu spune mare lucru și care a fost obținut în ultimă instanță grație prodigiosului fotbalist care este Bene, autorul celor două goluri. Greul cursei însă, abia va începe, pentru toate echipele înscrise în competiție.

TURNEUL OLIMPIC

Doar 3 din 14 și una virtuală

„Waldi" — mascota J.O. 1972

Paralel cu preliminariile campionatului Europei, și-au urmat cursul și cele ale turneului olimpic 1972. Care este situația la ora actuală?

În zona europeană ea este cunoscută. Adăugăm acum doar faptul că în grupa a II-a (din turul al II-lea) **selecționata U.R.S.S. este virtual calificată:** a cîștigat trei din cele patru jocuri și este greu de presupus că amatorii francezi (singurii care mai pot candida, cei din Austria nemaiavînd vreo șansă) vor putea ajunge pe sovietici:

13.X.1971, Lvov: U.R.S.S.—Austria 4—0 (2—0)

3.XI.1971, Erevan: U.R.S.S. — Franța 5—1 (4—0)

18.XI.1971, Viena: Austria — U.R.S.S. 0—1 (0—0)

8.XII.1971, St. Denis: Franța — Austria 5—1 (3—1)

Celelalte jocuri, ca și din alte grupe, vor avea loc în 1972.

În schimb, lucrurile au fost tranșate în zona Americii de Sud: **Brazilia și Columbia s-au calificat pentru München.** Rezultatele:

SERIA A PRELIMINARĂ: 1. BRAZILIA 1—1 cu Ecuador, 2—1 cu Bolivia, 0—0 cu Argentina, 1—0 cu Chile; 2. ARGENTINA 2—2 cu Ecuador, 2—0 cu Chile, 1—1 cu Bolivia; 3. Bolivia 1—1 cu Chile, 2—1 cu Ecuador; 4. Ecuador 0—0 cu Chile; 5. Chile.

GRUPA B PRELIMINARĂ: 1. PERU 3—0 cu Venezuela, 2—1 cu Paraguay, 1—1 cu Columbia, 1—0 cu Uruguay; 2. COLUMBIA 2—1 cu Uruguay, 2—0 cu Venezuela, 0—0 cu Paraguay; 3. Uruguay 1—1 cu Paraguay, 2—0 cu Venezuela; 4. Paraguay 0—0 cu Venezuela; 5. Venezuela.

TURNEUL FINAL: 1. BRAZILIA 1—1 cu Columbia, 1—0 cu Argentina, 1—0 cu Peru; 2. COLUMBIA 0—0 cu Peru, 1—1 cu Argentina; 3. Peru 1—1 cu Argentina; 4. Argentina.

Deci, din cele 14 pe care trebuie să le califice preliminariile, 3 (**Malaezia** — cîștigătoarea grupei I din zona asiatică —, **Brazilia** și **Columbia**) își pot cumpăra de pe acum biletele pentru München.

CAMPIONATUL EUROPEI

Primul și singurul forfait

95 de partide s-au consumat, rămăsese una singură din totalul prevăzut; dar aceasta, **Irlanda de Nord—Spania,** nu se va mai disputa. Comisia de organizare a competiției a decis s-o omologheze cu rezultatul de 3—0 în favoarea Spaniei, deoarece meciul nu poate fi organizat de nord-irlandezi. Deci, primul și unicul forfait, care a pus punct final acestor preliminarii. Clasamentele:

GRUPA I: 1. **ROMANIA** 9 p. (11—2); 2. Cehoslovacia 9 p.; 3. Țara Galilor 5 p.; 4. Finlanda 1 p.

Golgeterul grupei: **J. Ceapkovici** (Cehoslovacia) 4 goluri.

GRUPA II: 1. **UNGARIA** 9 p.; 2. Bulgaria 7 p. (11—7); 3. Franța 7 p. (10—8); 4. Norvegia 1 p.

Golgeterul grupei: **Bene** (Ungaria) 4 goluri.

GRUPA III: 1. **ANGLIA** 11 p.; 2. Elveția 9 p.; 3. Grecia 3 p.; 4. Malta 1 p.

Golgeterul grupei: **Chivers** (Anglia) 5 goluri.

GRUPA IV: 1. **U.R.S.S.** 10 p.; 2. Spania 9 p.; 3. Irlanda de Nord 5 p.; 4. Cipru 0 p.

Golgeterul grupei: **Best** (Irlanda de Nord) și Pirri (Spania) 4 goluri.

GRUPA V: 1. **BELGIA** 9 p.; 2. Portugalia 7 p.; 3. Scoția 6 p.; 4. Danemarca 2 p.

Golgeterul grupei: **Devrindt** (Belgia) 4 goluri.

GRUPA VI: 1. **ITALIA** 10 p.; 2. Austria 7 p.; 3. Suedia 6 p.; 4. Irlanda 1 p.

Golgeterul grupei: **Parits** (Austria) 4 goluri.

Emblema U.E.F.A., organizatoarea Campionatului Europei

GRUPA VII: 1. **IUGOSLAVIA** 9 p.; 2. Olanda 7 p. (18—6); 3. R. D. Germană 7 p. (11—6); 4. Luxemburg 1 p.

Golgeterii grupei: **Kreische** (R. D. Germană), **Cruyff** și **Keizer** (Olanda) cîte 5 goluri.

GRUPA VIII: 1. **R. F. a GERMANIEI** 10 p.; 2. Polonia 6 p.; 3. Turcia 5 p.; 4. Albania 3 p.

Golgeterul grupei: **Gerd Müller** (R.F.G.) 6 goluri.

Reamintim și cîștigătoarele celor opt grupe din competiția selecționatelor de tineret: CEHOSLOVACIA (gr. 1), BULGARIA (gr. 2), GRECIA (gr. 3), U.R.S.S. (gr. 4), DANEMARCA (gr. 5), SUEDIA (gr. 6), Olanda (gr. 7) și R.F. A. GERMANIEI (gr. 8).

●

Reamintim că la 12 ianuarie, la Zürich, va avea loc tragerea la sorți a meciurilor din cadrul sferturilor de finală, pentru reprezentativele A și de tineret. De asemenea, repetăm datele de disputare a etapei sferturilor de finală: **29/30 aprilie** meciurile tur și 13/14 mai meciurile retur.

Turneul final, după cum am mai scris, se va desfășura între **14 și 18 iunie** (semifinalele și finala), într-o țară care urmează să fie desemnată. Pînă acum și-au depus candidatura pentru organizarea lui federațiile de specialitate din trei țări: **Anglia, Belgia** și **Grecia.**

TOATE „MARILE ȘCOLI" — ÎN „CUPA CAMPIONILOR"

Competiția-fanion inter-cluburi nu admite prezențe insolite. Spre deosebire de precedenta ediție, în optimi au obținut acces numai formații prestigioase, rutinate, cu deosebite reușite în arena internațională. Iată această „galerie de celebrități" rămase în cursă, împreună cu „victimele" lor de pînă acum:

● *AJAX: 2—0 și 0—0* cu Dynamo Dresda; *2—1 și 4—1* cu Ol. Marseille. *Echipa antrenată de Ștefan Covaci a avut cea mai constantă comportare. Forma sa ascendentă lasă să se întrevadă posibilități certe de a atinge ultimul meci al competiției.*

● *ARSENAL: 3—1 și 4—0* cu Stromsgodset Dr. *(Norvegia); 2—0 și 3—0* cu Grasshoppers. *Campionii englezi au evitat slăbiciunile din start, care le-au făcut atîtea greutăți și în competiția națională, și pare că revin la zilele de glorie din finalul trecutului sezon.*

● *CELTIC: 1—2 și 3—0* cu Copenhaga A. B; *5—0 și 2—1* cu Sliema Wanderers. *Din celebra formație scoțiană au rămas doar* Johnstone și Mc Neill. *E o „probă de foc" a mîinilor lui* Stein, *ediția aceasta.*

● *STANDARD LIEGE: 2—0 și 3—2* cu Linfield Belfast; *0—1 și 2—0* cu Ț.S.K.A. Moscova. *Belgienii au avut mari dificultăți în meciurile cu campioana U.R.S.S. Depășirea lor demonstrează un potențial care îi impune pentru mai departe.*

● *UJPESTI DOZSA: 0—1 și 4—0* cu Malmoe; *1—0 și 2—1* cu Valencia.

Medalia Cupei campionilor europeni

Rodul maturizării unei formații care a ajuns să fie selecționată în bloc în lotul reprezentativ.

● *INTERNAZIONALE: 2—3 și 4—1* cu AEK Atena; *4—2 și 0—0* cu Borussia Monchengladbach. *Are clubul din* Milano *potența celebrei sale formații din epoca lui* H.H.? *Nu, în totală măsură. Dar un unsprezece experimentat și tare arătăgos, așa da.*

● *FEYENOORD: 8—0 și 9—0* cu Olympia Nicosia; *3—0 și 2—0* cu Dinamo București. *„Mers de ceasornic" în startul sezonului pentru campionii olandezi. Acum, perioadă de ușoară dereglare. Se va repune pe picioare în timp util „orchestra" lui* Happel?

● *BENFICA: 4—0 și 3—1* cu Wacker Innsbruck; *2—1 și 0—0* cu TSKA Sofia. *Clubul din* Lisabona *își potrivește pașii și reușitele după* Eusebio. *Exact aceasta este și curba rezultatelor sale. Pare, în ansamblu, în scădere față de momentul de vîrf al carierei sale.*

Favoritele noastre: 1. Ajax, 2. Internazionale, *3.* Ujpesti Dosza.

„CUPA CUPELOR" RESPECTĂ LEGILE K. O.-ului?

Octetul „Cupei cupelor" este foarte interesant ca alcătuire. Găsim aici, reprezentate, toate clasicele categorii de echipe. Firește, în primul rînd consacratele, întruchipate de **Steaua roșie Belgrad, Glasgow Rangers, Bayern München, Dinamo Moscova.** Grupul nr. 2, al formațiilor care s-au lansat spre consacrare; aici le vom include pe **A.C. Torino, Steaua București, Dynamo Berlin.** În sfîrșit, ambasadoarea necunoscutelor, am numit-o pe **Atvidaberg** (Suedia). Și iată-le și parcursul pînă în sferturile de finală:

●**STEAUA ROȘIE BELGRAD:** 7—2 și 1—2 cu **Komloy Banyasz**; 1—1 și 2—1 cu **Sparta Rotterdam.** Echipa lui **Geaici** caută aici consolarea marei sale nereușite din sezonul trecut în C.C.E.

● **DYNAMO BERLIN:** 1—1 și 1—1 (calificare după executare de penaltiuri) cu **Cardiff City**; 3—1 și 3—1 cu **Berschoot.** Formație masivă și foarte ambițioasă.

● **RANGERS:** 1—1 și 1—0 cu **Rennes**; 3—3 și 3—4 cu **Sporting Lisabona.** Și **Glasgow Rangers,** ca și **Steaua roșie,** caută consolarea în această competiție.

● **TORINO:** 1—0 și 4—0 cu **Limerick**; 1—0 și 0—0 cu **Austria Viena.** Probabil ambițională de reușita întîlnirii rivalei sale din oraș, **Juventus, Torino** lansează și ea, aici, un atac al elanului.

● **DINAMO MOSCOVA:** 2—0 și 1—2 cu **Olympiakos Pireu**; 1—0 și 1—0 cu **Eskișehirspor.** Noua generație de fotbaliști a clubului moscovit în care **Evriujihin** este foarte bătrîn, se află la prima sa mare confruntare internațională.

Medalia „Cupei cupelor"

● **STEAUA:** 0—0 și 1—0 cu **Hibernians**; 1—0 și 2—1 cu **Barcelona.** Reușita echipei noastre o dorim amplificată în sferturi. Mai cu seamă că, după anemica depășire a lui **Hibernians,** eliminarea lui **Barcelona** i-a creat o recomandabilă „carte de vizită" pentru viitoarele evoluții.

● **ATVIDABERG:** 4—3 și 1—1 cu **Zaglebie Sosnowiec**; 0—0 și 1—1 cu **Chelsea.** Specialiști ai calificărilor „pe linia sosirii", la fotografie, suedezii mizează, poate, tocmai pe neglijarea lor de către fiecare adversar, mai su seamă de către cei cu „firmă mare".

● **BAYERN MÜNCHEN:** 1—0 și 6—1 cu **Skoda Plsen**; 0—0 și 3—1 cu **Liverpool.** Succese nete (mai cu seamă cel cu **Liverpool**) ale lui **Müler et** comp. care nu ascund că vizează trofeul.

Favoritele noastre: **1. Bayern München 2. Steaua roșie Belgrad. 3. Steaua.**

LOCUL 3? INEXACT PENTRU VALOAREA „CUPEI U.E.F.A."

Mulți spun, și credem că au dreptate, că această competiție înglobează multe echipe superioare din „Cupa cupelor". *Argumentul este acesta: cupa — competiție a surprizelor — poate încorona și o formație mai modestă dar ajutată de șansă. Pe cînd în* „Cupa U.E.F.A.", *unde au drept de înscriere doar formațiile aflate pe primele locuri ale clasamentelor finale, pot apare formații de o valoare în mod cert mai ridicată. Opinia aceasta este demonstrată și de strălucirea plutonului ajuns în sferturile de finală ale* „Cupei U.E.F.A." *unde întîlnim puternicele cupluri italian* (Milan—Juventus), *englez* (Wolverhampton—Tottenham), *pe celebra* Ferencvaros, *pe harnica și constanta noastră* U.T.A., *pe „mașina de surprize"* Lierse, *pe* Zeleznicear, *care domină actualmente campionatul iugoslav. Iată actualul „salon de gală" al „Cupei U.E.F.A"*

● *FERENCVAROS: 1—1 și 5—2 în optimi cu* Eintracht Braunschweig.

● *MILAN: 3—0 și 0—2* cu Dundee.

● *ZELEZNICEAR: 0—1 și 5—1* cu St. Johnstone.

● *U.T. ARAD: 3—0 și 0—1* cu Vittoria Setubal.

● *JUVENTUS: 1—0 și 4—1* cu Rapid Viena.

● *WOLVERHAMPTON: 1—0 și 3—0* cu Carl Zeiss Jena.

● *LIERSE: 1—0 și 0—4* cu Eindhoven.

● *TOTTENHAM: 3—0 și 2—0* cu Rapid București.

Remarcați dezinvoltura calificări ale lui Ferencvaros, Zeleznicear, Juventus, Wolverhampton *și* Tottenham. *Apoi, marile emoții ale lui* A.C. Milan; *precum și — în sfîrșit — matematicele intrări în a patra fază a competiției realizate de* U.T.A. *și* Lierse.

Favoritele noastre: 1. Tottenham, 2. Juventus, 3. U.T.A.

Pagină realizată de **Petre GAȚU** și **Eftimie IONESCU**

extern MAGAZIN extern

UNDE-S DOI ...FAULTUL ESTE MAI CLAR

Așa cum demonstrează instantaneul nostru, în care un fundaș — **Suurbier** (Ajax) — lansat ca veritabilă extremă — suportă rigorile unui fault dublu. Ratarea primei intervenții neregulamentare a fost urmată de a doua. Mingea trece... **Suurbier** rămîne !

CE A EVITAT UN GRAV ACCIDENT ?

Priviți fotografia alăturată. Mai întîi notați că extremul stînga apare în postura de disperat apărător. El degajează în ultim moment balonul spre care plonjase un atacant advers. Continuarea mișcării piciorului său ar fi produs un grav accident dacă... fortuitul fundaș nu ar fi... alunecat. Și, astfel, jocul nu s-a mai produs !

DE LA FOTBAL LA... SAPPORO!

Unul din rarele cazuri de dublă activitate sportivă la nivel de performanță: celebrul schior norvegian **Björn Wirkola,** fotbalist vara și schior iarna. Jucător al cunoscutului club din **Trondheim-Rosenborg, Wirkola** a cunoscut în acest sezon o dublă satisfacție : echipa sa a cucerit și campionatul și cupa, victorie la care schiorul și-a adus o contribuție substanțială. De altfel, **Wirkola** se înscrie printre golgeterii echipei. Este un atacant central pe cît de penetrant, cum îl vedeți în fotografie (în tricou alb), pe atît de eficace.

După ce **Rosenborg** și-a încheiat cariera și în Cupa U.E.F.A. — fiind eliminată de **Lierse S.K.** (Belgia) la un scor general de 4—4, datorită golului marcat în deplasare de belgieni (învingători cu 3—0 și învinși cu 4—1) — schiorul l-a părăsit pe fotbalist și... **Wirkola** și-a început antrenamentele pentru... schi și **Sapporo,** unde vor avea loc Jocurile Olimpice de iarnă, cu speranța într-o medalie...

COLEGII LUI BOBBY MOORE

Detenta lui Clyde Best

Senzația actualului campionat al Angliei sînt cei doi jucători de culoare din echipa **West Ham United.** Este vorba de **Clyde Best,** despre care **Bobby Moore,** căpitanul echipei naționale, spune că nu este departe de valoarea lui Pele. **Clyde Best** este originar din insulele Bermude.

Celălalt fotbalist negru se numește **Ade Coker.** Nu are decît 17 ani și vine din Nigeria.

Clubul londonez este foarte mulțumit de comportarea acestor doi atacanți negri care s-au integrat foarte bine în atmosfera fotbalului englez, ca și... în clima insulelor britanice, complet diferită de cea de acasă.

Ade Coker : 17 ani

DIN FOTBALUL AMERICII LATINE

● Unul din cei mai buni atacanți argentinieni, internaționalul **J. Brindisi** de la **Racing Buenos Aires,** va activa de acum încolo la echipa franceză din prima divizie, **O. G. C. Nice.**

● La începutul anului viitor — mai precis între 13 ianuarie și 15 februarie, reprezentativa **Mexicului** va efectua un lung turneu de pregătire urmînd a evolua mai întîi în **Europa** unde va întîlni reprezentativele **Cehoslovaciei, Ungariei, Poloniei, Uniunii Sovietice** iar la înapoiere selecționatele **Chile, Columbiei** și **Uruguayului**

GEMENII

Doi frați gemeni în aceeași echipă este un caz destul de rar. Dar cînd este vorba de o echipă renumită ca Schalke 04, fruntașă a campionatului vest-german, atunci cazul este rarisim. În atacul acestei echipe evoluează frații gemeni **Helmuth** și **Erwin Kremers,** născuți la 24 martie 1949. Asemănarea lor este atît de mare încît nici colegii de echipă nu-i recunosc întotdeauna. Singurul lucru care îi deosebește este că **Helmuth** cîntărește cu... 100 gr. mai mult decît **Erwin.**

Iată-i pe cei doi în fotografie, din care aveți posibilitatea să constatați izbitoarea asemănare dintre ei.

PREOCUPĂRILE LUI ILLOVSZKY

Grijuliu ca bunul sezon de toamnă al reprezentativei să nu constituie o excepție, selecționerul maghiar **Robert Illovszky** a întocmit un vast program de pregătire a noului sezon. Din „meniul", foarte variat, alcătuit de el citîm :

— stagiu de antrenamente comune ale lotului A, în **Spania,** între 1 și 20 ianuarie

— un prim joc de verificare, cu reprezentativa spaniolă — sub titulatura **Madrid — Budapesta,** la 12 ianuarie.

— turneu în **America de Sud,** între 20 ianuarie și 15 februarie, cu disputarea a 6 sau 8 jocuri.

— reuniri săptămînale ale lotului, în noul sezon.

Pentru alcătuirea lotului care va efectua mai sus citatele deplasări a fost selecționat un mare grup de jucători : 40 ! Dintre aceștia vor fi aleși cei 20 „voiajori". Notăm prezența în acest lot lărgit a întregii formații a lui **Ujpesti Dozsa !**

SE PLĂTEAU POLIȚE...

Cu puțin timp în urmă, s-a disputat în campionatul englez un meci al marii rivalități : Chelsea — Leeds. *La mai vechi dispute între cele două cluburi s-a adăugat acea aprigă și nedecisă întrecere din „Cupa Angliei". În sezonul 1969/1970 cele două formații au jucat de două ori fără să reușească să se departajeze. De atunci, partidele lor sînt pline de „scîntei". Așa a fost și acum. Iată lista „amabilităților" :* Hudson *(L) fl atacă violent pe* Clark (C) — *minutul 1 (avertisment* Hudson); Giles *(C) fl „răzbună" pe* Clark — *minutul 9 (avertisment* Giles); *urmează* Clark *pe lista avertizaților — fault premeditat asupra lui* Hollins ; Osgood *(C) îl „ajută", cu un fault, pe* Sprake *să prindă un balon înalt (avertisment* Osgood). „Și, în tot acest timp, *notează celebrul comentator* Brian Glanville, Bremner *(n.n. — Leeds) alerga dintr-un colț în altul al terenului, ca un veritabil infirmier. Pentru că s-au înregistrat nu mai puțin de 15 opriri ale jocului, pentru asistarea victimelor.* Se plăteau polițe vechi..." *conchide* Brian Glanville.

BULETIN ANTRENORI

Din viața, de extaz și durere, a antrenorilor, cîteva secvențe ;

● *RENE HAUS, antrenorul lui* Standard Liège, *domină situația. De cînd conduce celebrul club belgian, echipa primă a înregistrat 69 victorii, 19 egalități, 12 înfrîngeri, a marcat 214 goluri, primind 69. Haus este sărbătorit și felicitat.*

● *În schimb, FRANK DE MUNK, antrenorul lui* Lierse, *spaima „Cupei U.E.F.A.", este demis în ajunul meciului din citata competiție, cu* Eindhoven. *Culmea !* Lierse *cîștigă cu 5—0 !*

● Eindhoven, *club cunoscut la noi fiindcă a evoluat în compania lui Steaua în „Cupa orașelor-tîrguri", îl imploră pe RINUS MICHELS să preia conducerea tehnică a primei formații. Notați că, la* Barcelona, *unde activează acum,* Michels *n-a reușit nici o victorie mai acătării cu echipa lui.*

● **Federația australiană** a hotărît angajarea unui antrenor federal european care va avea ca sarcină principală reorganizarea activității pe acest continent și stabilirea unui sistem de antrenament unic.

● **Gianni Invernizzi,** antrenorul lui **Internazionale Milano** își va aminti multă vreme ziua de 1 decembrie a.c. În acea zi, echipa sa a eliminat pe **Borussia Mönchengladbach** din **„Cupa campionilor europeni",** iar el a fost victima unui furt, necunoscuți introducîndu-se în camera pe care o ocupa la hotel și de unde i-au furat o însemnată sumă de bani.

● **Anunțam nu de mult** că antrenorul iugoslav **Zlatko Ceaikovsky** a renunțat la conducerea tehnică a echipei **Dinamo Zagreb** și că își va continua probabil activitatea în **R.F. a Germaniei.** Într-adevăr, zilele trecute el a semnat un contract cu clubul **F. C. Nürnberg** din eșalonul secund vest-german. Contractul are valabilitate pînă la sfîrșitul campionatului în curs.

● Zilele trecute a fost răpit de către un grup de studenți popularul internațional belgian **Georges Heylens** de la **S. C. Anderlecht.** Acțiunea grupului de studenți a avut ca scop atragerea atenției opiniei publice față de revendicările lor.

● Fostul internațional iugoslav **Lipoșinovici,** care în ultimul timp a jucat în **Belgia,** a fost achiziționat de către echipa franceză **Bordeaux** cu care a semnat un contract pe timp de doi ani.

● Comitetul de organizare a **J. O. de la München** a hotărît că, la turneul final de fotbal, se va efectua controlul anti-doping, asupra cîte unui jucător din fiecare echipă în eliminatorii și asupra a cîte doi jucători începînd din sferturile de finală. Numele jucătorilor asupra cărora se va face controlul respectiv va fi tras la sorți.

● Într-o recentă reuniune ținută la **Lima, F.I.F.A.** a respins propunerea ca femeile să poată face parte din echipele masculine de **fotbal.** Pentru ele se va organiza un campionat mondial oficial atunci cînd toate federațiile vor fi afiliate la un for suprem internațional ce urmează a fi constituit în curînd.

● **„Să luptăm pentru o Brazilie mai bună"** este titlul uneia din cele mai la modă melodii la ora actuală în **Brazilia,** autorul ei fiind celebrul jucător de culoare, **Pelé.**

FOTBAL

REDACȚIA ȘI ADMINISTRAȚIA
str. V. Conta nr. 16, etajul V, București, sectorul I, telefoane : 11.10.05 (centrală), 12.95.96

Prezentarea artistică : **Liviu BOBOCEA**
Prezentarea grafică : **Alexandru MUSCA**

CE NE REZERVĂ AGENDA ANULUI 1972 ?

Se încheie un an de fotbal internațional, un altul se pregătește să înceapă. Și 1972 se anunță extrem de atractiv.

Ce ne rezervă anul viitor ? Cu ce puncte de atracție se prezintă el ?

Să le notăm, pe scurt, în rîndurile care urmează.

● **TURNEUL FINAL AL CAMPIONATULUI EUROPEI.** Va fi „clou"-ul sezonului de primăvară-vară, precedat de o etapă — poate — la fel de pasionantă : sferturile de finală. Cîte din finalistele ediției precedente se vor califica și acum ? **Italia, Iugoslavia, Anglia** și **U.R.S.S.** vor avea de suportat asaltul multor adversari puternici. **R.F.G., Ungaria, Belgia** și **România** își pot disputa șansele de la egal la egal și pot aspira la unul din cele patru locuri din turneul final (14—18 iunie).

● **FINALELE CUPELOR EUROPENE.** — Alte „capete de afiș" ale noului an : 3 și 17 mai finala (dublă) a **„Cupei U.E.F.A."** (fosta **„Cupă a orașelor tîrguri"**) ; 24 mai finala **„Cupei cupelor"** și 31 mai finala **„Cupei campionilor".** În ce vitrină vor poposi de data aceasta trofeele deținu' de **Ajax Amsterdam, Chelsea** și **Leeds United** (ultimele două eliminate din actuala ediție) ?

● **PRELIMINARIILE C.M. 1974.** — Mai puțin numeroase în primăvară, aceste întîlniri se vor înmulți în sezonul de toamnă, cînd va debuta și reprezentativa noastră (20.IX cu **Finlanda**). Notăm dintre partidele programate anul viitor, două de mare tradiție, ajunse cu mult peste 100 de ediții : **Austria—Ungaria** (15.X) și **Belgia-Olanda** (19.XI).

● **CAMPIONATUL INTERBRITANIC.** — Una din cele mai vechi competiții europene. Deși de interes regional, totuși acest campionat (desfășurat la mai multe eșaloane : tineret, amatori, școlari) atrage atenția în primul rînd pentru „șocul" anual dintre Anglia și Scoția, cele două mari rivale. Anul acesta, **Alf Ramsey** a repurtat victoria cu 3—1 la **Londra,** asupra echipei lui G. Brown ; ce va face anul viitor reprezentativa **Scoției,** de data aceasta condusă de **Tommy Docherty,** succesorul lui **Brown ?**

● **„CUPA INDEPENDENȚEI".** — Sau micul campionat mondial din **Brazilia,** organizat cu prilejul sărbătorii naționale din țara lui **Pele.** Deși în parte, ca participare, competiția pare compromisă prin absența, anunțată, a **Angliei, Italiei** și **R.F.G.** (din motive de calendar), totuși ea interesează prin prisma evoluției campioanei mondiale. Cupa care urmează să se desfășoare în luna iunie, constituie una din etapele pregătitoare în vederea campionatului mondial din 1974.

● **TURNEUL OLIMPIC FINAL.** — Lunile august și septembrie vor atrage atenția prin jocurile turneului olimpic de la **München,** unde **Ungaria** va căuta să-și apere titlul cucerit în **Mexic,** în fața unor candidați cu veleități, printre care **U.R.S.S.,** și în caz de calificare, echipa noastră.

● **ACTIVITATEA AMICALĂ.** — Din ce în ce mai redusă, din cauza competițiilor oficiale, ea se menține totuși. Federațiile își respectă în limitele posibilităților obligațiile contractate și în primul rînd pe cele referitoare la jocuri tradiționale. Un meci se cuvine subliniat în mod special : **R.F.G.—U.R.S.S.,** la 24 mai la **München,** cu prilejul inaugurării stadionului olimpic pe care se va disputa și finala turneului de fotbal din cadrul **J.O.**

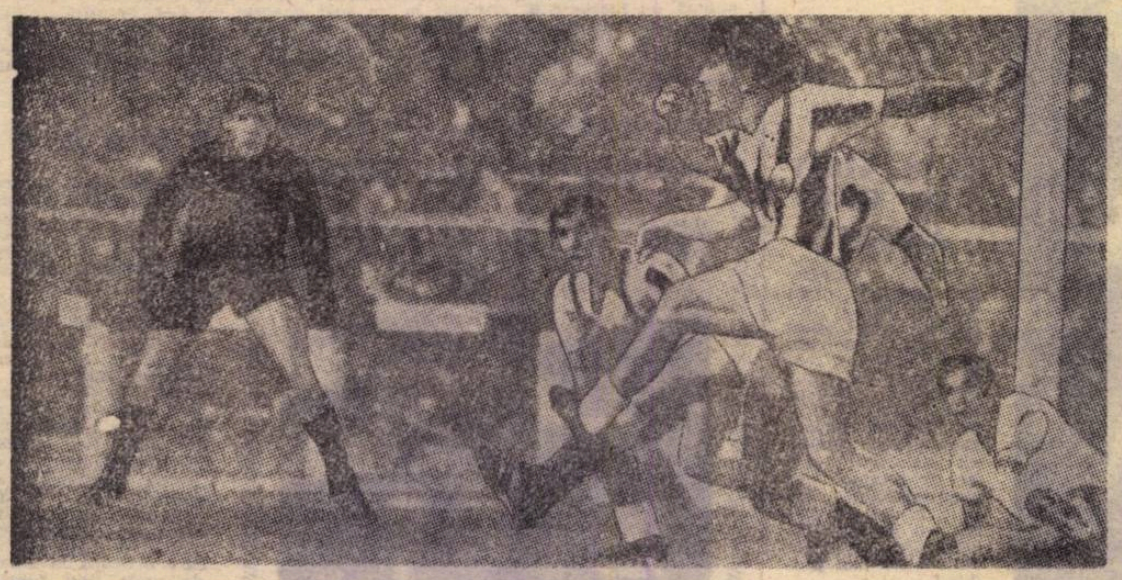

Una dintre protagonistele sferturilor de finală ale „Cupei cupelor" este echipa sovietică Dinamo din Moscova, calificată în urma succeselor sale asupra lui Olimpiakos Pireu și Eskișehirspor (Turcia). În fotografie, fază din partida cu Olimpiakos Pireu, la poarta internaționalului Pilgui, unul din portarii lotului reprezentativ sovietic.

PE SCURT

● *Într-o partidă amicală, disputată la* Dar-es-Salaam, *selecționatele* Tanzaniei *și* R. P. Chineze *au terminat la egalitate: 1—1.*

● *Între liga cluburilor austriece și federație s-a iscat un diferend pe tema modului cum înțelege să pregătească* Stassny, *antrenorul federal, echipa națională pentru C.M. 1974. Faptul că Stassny intenționează să organizeze mai multe stagii de pregătire a nemulțumit cluburile, care nu înțeleg să renunțe la jucători și bani. S-ar putea să se ajungă chiar la un boicot din partea cluburilor față de echipa reprezentativă.*

● Uwe Seeler, *recordmanul selecționărilor în R.F.G., va aborda un alt domeniu de activitate : a fost solicitat să interpreteze un rol dintr-un film. „Uwe" a acceptat.*

● Gustav Wiederkehr, *președintele* U.E.F.A., *a fost cooptat ca vicepreședinte al F.I.F.A.-ei, pe locul rămas vacant în urma morții lui* O. Barassi.

DIN FOTBALUL INTERNAȚIONAL

BOBBY CHARLTON ÎNVITATUL MICILOR JUCĂTORI DIN MODENA. La **Modena** a avut loc un turneu-fulger pentru echipele de pitici, la care invitatul de onoare a fost internaționalul englez **Bobby Charlton.** El a arbitrat cîteva meciuri și a dat sute de autografe. Profitînd de prezența atacantului de la **Manchester United,** cronicarii l-au intervievat insistent. Printre altele, ei i-au cerut să indice favoritul său în campionatul italian. **Bobby** a „mers" cu **Juventus.**

MAZURKIEWICI ÎN BRAZILIA. Din pricina gravei crize financiare prin care trece clubul său, **Penarol,** portarul echipei **Uruguayului — Mazurkewici** — a fost cedat clubului brazilian **Mineiro Bello Horrizonte.** De notat că, la sosirea lui în **Bello Horrizonte, Mazurkewici** a fost așteptat la aeroportul orașului de peste 20 000 de suporteri ai noului său club !

GINULFI — TREI LUNI REPAUS FORȚAT. Relatam în unul din numerele trecute că portarul echipei **Roma, Ginulfi,** suferind de o afecțiune cardiacă, a plecat în **Anglia, la Manchester,** spre a fi consultat de un reputat specialist. Avizul acestuia : **trei luni** întrerupere a activității sportive ; după care există toate șansele ca **Ginulfi** să-și reia locul în formația antrenată de **Helenio Herrera.**

TOSTAO, DIRCEU LOPEZ, PIAZZA, ZE CARLOS ÎN REPUBLICA POPULARĂ CHINEZĂ. Cunoscuta echipă braziliană, **Cruzeiro Bello Horrizonte,** a fost invitată pentru un turneu de mai multe jocuri în **Republica Populară Chineză.** Fotbaliștii brazilieni, care au în formație pe internaționalii **Tostao, Dirceu Lopez, Ze Carlos, Piazza,** vor efectua turneul în cursul lunii februarie 1972.

RECORDUL DE TELEVIZIUNE AL ANULUI. Televiziunea italiană a comunicat că recordul de asistență la o emisiune a sa în cursul anului 1971 s-a realizat la meciul **Borussia Mönchegladbach — Internazionale,** din **„Cupa Campionilor europeni",** partidă urmărită de peste 21 milioane de telespectatori italieni. Recordul absolut al TV italiene este deținut de finala C.M. 1970 cu 28 milioane telespectatori.

ATENȚIUNE CITITORI !

Sînt ultimele zile în care vă mai puteți reînnoi abonamentul pe anul viitor la revista

FOTBAL

Pentru a primi cu regularitate revista favorită, pentru a fi mereu bine informați asupra celor mai importante evenimente fotbalistice interne și internaționale, abonați-vă pe anul 1972 la revista

FOTBAL

Abonamentele se primesc la oficiile și factorii poștali, difuzorii de presă din întreprinderi, instituții și de la sate.

Costul abonamentului pe un an 104 lei, pe șase luni 52 lei, pe trei luni 26 lei.

„FINALA DE REZERVĂ"

Fază din finala Cupei campionilor sud-americani, Nacional — Estudiantes. Atac la poarta lui Nacional, respins de Ancheta (nr. 2)

DE LA ATENA LA MONTEVIDEO

Primită cu destulă răceală, chiar mai discret decît s-ar fi cuvenit, fie și pentru o finală inter-continentală de „rezervă", întrecerea dintre **Nacional Montevideo,** campioana reală a **Americii de Sud,** și **Panathinaikos,** vicecampioana **Europei,** a ieșit încet-încet de sub vălul de semi-anonimat, începînd să anime cercurile fotbalistice din cele două principale continente ale fotbalului.

Cum s-a anunțat, prima manșă a finalei a avut loc săptămîna trecută în capitala **Greciei,** și s-a terminat la egalitate (1—1). Returul finalei va avea loc, pe stadionul unde, acum 41 ani, se întîlneau, tot într-o finală, dar a campionatului lumii, selecționatele **Uruguayului** și **Argentinei.** Data acestui al doilea meci 29 decembrie. Se știe că la această finală, doar cu unul dintre personajele principale în scenă, s-a ajuns din pricina refuzului net al clubului **Ajax** de a disputa neoficiala dispută mondială, pe motivul că securitatea jucătorilor săi nu ar fi asigurată în partida de pe continentul sud-american, date fiind violentele incidente înregistrate în precedentele finale.

Intervențiile și stăruințele n-au avut darul să schimbe decizia președintelui clubului din **Amsterdam** și a comitetului director și, atunci, la solicitarea stăruitoare a clubului uruguayan, s-a apelat la soluția unei finale ad-hoc, prin înlocuirea olandezilor cu elevii lui **Puskaș.** Mai cu seamă că și clubul **Panathinaikos** se arătase foarte încîntat de această eventualitate, aflîndu-se la originea „inspirației" **U.E.F.A.,** autoarea actualei formule de compromis.

Din dorința ca proasta reputație a finalelor intercontinentale să rămînă de domeniul amintirilor și să se ajungă la înlăturarea oricăror temeri și suspiciuni, de genul celor apărute la conducerea lui **Ajax,** măsurile „profilactice" disciplinare au fost cu totul deosebite. S-a procedat la tragerea la sorți a arbitrului principal, dintr-un grup de trei „cavaleri ai fluierului", veniți din **America de Sud,** favoritul sorților fiind argentinianul **Netto,** care a condus foarte bine jocul.

Mergîndu-se mai departe cu acțiunile disciplinare, o comisie specială U.E.F.A. a privit cu atenție și cu severitate partida de la **Atena,** disputată sportiv și a găsit, totuși, un „client", pe uruguayanul **Morales,** suspendat de către această comisie pentru patru partide internaționale. O dovadă că forurile internaționale taie în carne vie, nu glumesc, și un avertisment pentru cea ce ar putea să se întîmple la **Montevideo...**

● MORALES (NACIONAL) PRIMA „VICTIMĂ" A EXCESULUI DE SEVERITATE ● DEMONSTRAȚII DE SECURITATE PENTRU VIITOARELE (VERITABILE) FINALE INTERCONTINENTALE ? PROBABIL...

Dar, la Montevideo nu se va întîmpla nimic ! Iată asigurarea Confederației sud-americane ; mobilizată și ea, pentru partida retur, ia toate măsurile. De data aceasta, conducătorul întîlnirii va fi ales de sorți, dintre următorii trei reputați „cavaleri ai fluierului" din Europa : **Emseberger** (Ungaria), **Mac Kenzie** (Scoția) și **Angonese** (Italia).

ÎN CAMPIONATELE NAȚIONALE DIN EUROPA

BULGARIA. Derbiul a fost foarte „aprins". Penultima etapă a turului a programat partida de mare tradiție a fotbalului bulgar între **Ț.S.K.A.,** deținătoarea primului loc, și **Levski — Spartak** aflată pe locul secund. Meciul a fost foarte disputat, adeseori cu prea dîrze lupte pentru balon, ceea ce a obligat pe conducătorul partidei să dicteze nu mai puțin de 60 de lovituri libere pentru atacuri neregulamentare. Victoria a revenit formației **Levski Spartak** cu 1—0, prin golul marcat de tînărul ei titular, **Pavlov.** Celelalte rezultate ale etapei : **Lokomotiv — Cernomoreț** 0—0 ; **Trakia — Cerno More** 2—0 ; **Botev — Etar** 4—0 ; **Ceardafon — Laskov** 3—0 ; **Marek — Dunav** 0—0 ; **Beroe — Spartak** 4—0 ; **J.S.K. Spartak — Lokomotiv Plovdiv** 0—0. În urma victoriei lui **Levski — Spartak** asupra lui **Ț.S.K.A.,** distanța dintre aceasta din urmă și principala sa rivală s-a micșorat de la cinci la trei puncte. Să notăm că eșecul de duminică a fost primul din actualul campionat înregistrat de Ț.S.K.A. Sofia.

ANGLIA. Manchester United nu joacă, dar conduce. Deși are un joc mai puțin decît marea sa adversară, de campionat și de oraș, **Manchester United** continuă să dețină trei puncte avantaj față de **Manchester City.** Pentru că aceasta din urmă n-a realizat decît un 1—1, acasă. **Tottenham** a cucerit un punct mare în deplasare, la **Liverpool,** confirmînd revenirea de formă. Dar iată rezultatele etapei de sîmbătă trecută : Arsenal — West Bromwich Albion 2—0 ; Crystal Palace — Leeds United 1—1 ; Huddersfield — Southampton 0—2 ; Manchester City — Leicester City 1—1 ; Sheffield United — Nottingham Forest 2—1 ; West Ham United — Newcastle 0—1 ; Derby County — Everton 2—0. În clasament : 1. Manchester United 33 p ; 2. Manchester City 30 p ; 3. Derby County 29 p ; 4. Leeds United 29 p.

ITALIA. Marele adversar — ceața. Trei partide au fost întrerupte duminică, în campionatul italian din cauza ceții. Una dintre ele, **Lanerossi — Internazionale,** se va disputa la o dată ce urmează să fie stabilită. Celelalte două au avut loc luni și s-au terminat cu următoarele rezultate : **Mantova — Varese** 2—2 și **Verona — Bologna** 0—0. Jocurile care s-au desfășurat în mod normal s-au încheiat cu următoarele rezultate : **Atalanta — Catanzaro** 1—0 ; **Cagliari — Fiorentina** 0—0 ; **Juventus — Sampdoria** 3—1 ; **Milan — Roma** 3—0, **Napoli — Torino** 1—1. Continuă să conducă **Juventus,** cu 17 puncte, urmată, la două puncte, de **Milan.** Mai departe, două echipe cu cîte 13 puncte, **Fiorentina** și **Torino.** Iar pe locul cinci, dar cu un joc mai puțin, **Internazionale,** cu 12 puncte.

Redacția și administrația : str. Vasile Conta nr. 16, București. Tiparul I. P. Informația, str. Brezoianu, nr. 23—25, București.

PROLETARI DIN TOATE ȚĂRILE, UNIȚI-VĂ!

FOTBAL

REVISTĂ SĂPTĂMÎNALĂ

292

ANUL VI • MIERCURI 29 DECEMBRIE 1971 • 12 PAGINI • 2 LEI

Nicolae DOBRIN

LAUREATUL „TROFEULUI REVISTEI FOTBAL '71"

CEL MAI BUN FOTBALIST ROMÂN AL ANULUI,

UREAZĂ:

La mulți ani!

CITITORILOR REVISTEI NOASTRE
ȘI TUTUROR IUBITORILOR FOTBALULUI

BILANȚ DE SFÎRȘIT DE AN

360 MECIURI INTERNAȚIONALE AMICALE ȘI OFICIALE

A sporit numărul de jocuri internaționale, amicale și oficiale, intertări și intercluburi (diferite categorii) : de **la 190** în 1962, **247** în 1963, **184** în 1964, **204** în 1965, **176** în 1966, **249** în 1967, **281** în 1968, **309** în 1969 și **322** în 1970, în anul ale cărei ultime ore le petrecem acum, numărul s-a ridicat la **360** (cîte am reușit să prindem în evidența noastră, pentru că mai sînt jocuri care — potrivit unui vechi obicei — n-au fost comunicate nici revistei și nici federației). Formații românești — reprezentative, de club, de seniori (categoriile A, B, C și județene sau orășenești) sau de juniori și copii — au evoluat **în 22 de țări europene, 3 asiatice, 2 sud-americane și 3 africane** și au primit vizitele unor echipe din **Europa** (27 țări), **Asia** (3 țări) și **America de Sud** (o țară). Grație acestor întîlniri relațiile de prietenie cu tineretul sportiv din alte țări au fost consolidate și intensificate.

Vă prezintă mai jos, în ordine cronologică, meciurile disputate :

IANUARIE

1 Lamia : Lamia — Petrolul Ploiești 0—2
6 Petras : Petras — Petrolul Ploiești 2—1
Beirut : Homenetmen — ROMÂNIA (juniori) 2—2
8 Beirut : Sel. cluburilor — ROMÂNIA (juniori) 1—3
10 Beirut : Racing — ROMÂNIA (juniori) (într.) 0—0
18 Lima : Universitario — Dinamo București 4—1
21 Lima : Alianza — Dep. Municipal (comb.) — Dinamo Buc 0—1
24 Rio : Vasco da Gama — Dinamo București 0—2
Accra : Great Olimpics — Politehnica Iași 2—1
27 Accra : Cape Coast — Politehnica Iași 2—3
31 Florianopolis : F. C. Avai — Dinamo București 1—2
Accra : Hearts of Oak — Politehnica Iași 2—2

FEBRUARIE

2 Beirut : Sagesse — Sport Club Bacău 0—2
3 Sao Paulo : F. C. Portuguesa — Rapid București 5—0
București : Dinamo (tin.) — Dunav Ruse 2—0
4 Larissa : Larissa — St. roșu Brașov 2—2
Porto Alegre : F.C. Gremio — Dinamo București 3—1
7 Campinas : F. C. Guarani — Dinamo București 0—1
Beirut : Tadamon — Sport Club Bacău 0—2
Elbasan : Sel. Albania (tin.) — „U" Cluj 0—1
Pirgos : Paniliakos — St. roșu Brașov 0—1
8 Beirut : Homenetmen — Sport Club Bacău 0—4
Patras : Panahaiki — St. roșu Brașov 1—1
Porto Alegre : F. C. Internacional — Rapid București 2—2
9 Beirut : Racing — Steaua București 2—4
Tripoli : Riada u Abad — Sport Club Bacău 0—2
10 Salonic : Aris — U. T. Arad 1—2
Tirana : Sel. Tirana — „U" Cluj 1—1
Pireu : Olimpiakos — St. roșu Brașov 3—2
11 Curitiba : F. C. Curitiba — Dinamo București 1—1
Beirut : Ansar — Sport Club Bacău 3—0
Porto Alegre : F. C. Gremio — Rapid București 3—0
12 Teheran : Oghab — Steaua București 0—2
Durres : Besa Kavaja — „U" Cluj 1—2
13 Rio : Vasco da Gama — Rapid București 0—0
14 Sao Paulo : F. C. Sao Paulo — Dinamo București 2—1
Beirut : Saffa — Sport Club Bacău 1—3
Elbasan : Labinot — „U" Cluj 3—1
Teheran : Pas — Steaua București 2—1
16 Sao Paulo : F. C. Portuguesa — Dinamo București 1—0
Beirut : Istiklal — Progresul București 0—3
17 Seres : Panseraikos — U. T. Arad 0—3
Teheran : Sel. Iran tin. — Steaua București 0—1
Timișoara : C.F.R. — Spartak Subotița 0—0
18 Beirut : Homenetmen — Progresul București 1—1
Kirdjali : Arda — Sp. studențesc București 1—2
Brăila : Progresul — T. J. Gottwaldov 1—2
19 Tirana : LC.F. — „U" Cluj 2—1
Cairo : Sporting Club — Politehnica Iași 0—2
Teheran : Taj — Steaua București 0—1
20 Beirut : Rawda — Progresul București 1—6
21 Alexandria : Union Club — Politehnica Iași 0—0
Beirut : Racing — Progresul București 1—2
Beirut : Homenetmen — Steaua București 0—3
Pitești : F. C. Argeș — Spartak Subotița 2—2
Constanța : Farul — T.J. Gottwaldov 1—0
23 Stara Zagora : Beroe — Sp. studențesc București 3—2
Galați : F. C. Galați — T J. Gottwaldov 0—1
24 Kavala : Kavala — U. T. Arad 1—3
Tizi-Ouzou : J. S. Kabylia — Petrolul Ploiești 0—3
Cairo : Sel. Olim. R.A.U. — Politehnica Iași 1—0
Craiova : Universitatea — Spartak Subotița 3—0
25 Alexandropolisi : Alexandropolis — U. T. Arad 1—3
Kazincbarcsika : Chimica — Crișul Oradea 1—3
Bor : F. C. Bor — C.F.R Timișoara 2—0
26 Cairo : F. C. Nacional — Politehnica Iași 1—0
Halle : Chemie — F. C. Argeș Pitești 4—0
27 Mostaganem : E. S. Mostaganem — Petrolul Ploiești 1—2
28 București : Rapid — Odra Opole 3—2
Lugoj : Vulturii Textila — F. C. Bak (Iugosl.) 1—1
Jena : S. C. Carl Zeiss — F. C. Argeș Pitești 5—0
Eger : Dozsa — Crișul Oradea 0—1
Cairo : Zamalek — Politehnica Iași 0—0
Leipzig : Lokomotiv — Jiul Petroșani 3—0
Niș : Prad — C.F.R. Timișoara 3—1
Șiria : Șiriana — J.A.K. Kikinda 1—4

MARTIE

2 Aue : Wismut — Jiul Petroșani 1—1
Sebis : Crișana — Novii Veci 0—1
6 Constanța : Farul — Odra Opole 2—1
Marghita : Bihoreana (J) — Slavia Novo Orsahova 1—0
5 Ineu : Victoria — Novii Veci 3—3
6 Dobien : Stahl Riesa — Jiul Petroșani 0—1
7 Riesa : Stahl — Jiul Petroșani 1—0
Ploiești : Petrolul (tin.) — Odra Opole 2—0
10 Cracovia : L.S.K. — Gloria Arad 2—2
21 Cîmpina : ROMÂNIA — TURCIA (U.E.F.A.) 0—0
26 Sofia : BULGARIA — ROMÂNIA (U.E.F.A.) 1—0
București : T.M.B. — A.E.K. Stockholm 2—3
30 București : ROMÂNIA — FRANȚA (C.I.F.) 3—0
București : Agronomia — I.F.K. Plenn (Suedia) 2—0
București : Electromagnetica — S.K. Rădmansö 1—1
București : I.C.S.I.M. — I. F. Vimmerby 2—3
Moreni : Flacăra — I.F. Edström 3—0
Tîrgoviște : Metalul — A.E.K. Stockholm 1—1
31 Galați : ROMÂNIA (ol.) — Spartak Pleven 0—0
București : Sp. Studențesc — I.F.K. Vimmerby 1—1
Rm. Vîlcea : Chimia — I.F.K. Falköping 0—0

APRILIE

1 București : Metalul — I. F. Edström 3—2
București : Autobuzul — I.H.K. Flenn 3—2
București : I.O.R. — S. K. Rădmansö 6—0
București : Progresul — A.E.K. Stockholm 2—0
București : Voința — I. F. Vimmerby 4—0
4 București : ROMÂNIA — BULGARIA (U.E.F.A.) 1—1
5 București : Automatica — I. F. Gullringen 3—0
București : TAROM — I. F. Lillisjö 3—0
București : Cutezătorii — Pionieren I Copenhaga 4—1
București : Șc. gen. nr. 69 — Pionieren II Copenhaga 7—1
7 București : Lotul olimpic — Eintracht Braunschweig 2—2
București : Rapid — Bochum (juniori) 3—0
Berlinul Occ. : Hertha B.S.C. — Lotul A 4—2
8 București : C.P. — I. F. Lillisjö 1—1
București : Laromet — I. F. Gullringen 4—1
București : Gloria — I. F. Värberg 7—3
12 Bolu : TURCIA — ROMÂNIA (U.E.F.A.) 1—2
13 București : O.N.T. — Police Stockholm 1—3
București : Abatorul — I. F. Haglunds 1—1
Constanța : Farul — Cerno More Varna (copii) 6—1
14 Arad : U.T.A. — Sel. Ungariei A 1—3
București : Dinamo Obor — Police Stockholm 3—1
București : Laromet — I. F. Haglunds 1—1
15 București : ROMÂNIA — SPANIA (juniori) 1—0
Russe : Dunav — Lotul de tineret 1—1
Varna : Cerno More — Farul Constanța 1—1
București : T.M.B. — Police Stockholm 3—0
București : C.I.L. — I. F. Ramswick 4—1
București : Flacăra roșie — I. F. Haglunds 4—0
18 București : ROMÂNIA — ALBANIA (T.O.) 2—1
Bekescsaba : Előre — U. T. Arad 1—0
Petroșani : Jiul — I. F. Haglunds 6—1
21 Novi Sad. : IUGOSLAVIA — ROMÂNIA A 0—1
Schwerin : R. D. GERMANĂ — ROMÂNIA (tineret) 0—0
Vrața : Botev — Universitatea Craiova 3—3
23 Bratislava : Ruda Hvezda — Petrolul Ploiești (jun.) 1—0
Bratislava : Spartak Trnava — Petrolul Ploiești (jun.) 0—0
24 Bratislava : Varas Györ — Petrolul Ploiești (jun.) 2—1
28 Craiova : Universitatea — Botev Vrața 2—1

MAI

8 Arad : U.T.A. — V.S.S. Kosice (juniori) 2—0
12 Tîrgoviște : Lotul olimpic — Hansa Rostock 1—0
13 Constanța : Farul — Sel. Zaira (Congo Kinshasa) 2—1
14 București : Rapid — Hansa Rostock 1—2
15 Pitești : Lotul olimpic — Sel. Zaira (Congo Kinshasa) 7—0
Liège : F. C. Liège — U.T. Arad 1—1
16 Bratislava : CEHOSLOVACIA — ROMÂNIA (C.E.) 1—0
Tg. Mureș : ROMÂNIA — CEHOSLOVACIA (tin. — C.E.) 1—1
Constanța : Farul — Hansa Rostock 1—0
19 București : ROMÂNIA — PORTUGALIA (juniori) 1—0
26 Tirana : ALBANIA — ROMÂNIA (T.O.) 1—2
29 Datteln : A. C. Tunis — Rapid București (tin.) 0—1
Sömmerda : S. C. Karl Marx-Stadt — Rapid Buc. (jun.) 0—1
Sömmerda : Wismut Gera — Rapid București (jun.) 0—3
30 Sibiu : C.S.M. — München 1880 1—0
Sömmerda : Slavia Praga — Rapid București (jun.) 1—0
31 Datteln : Sel. Datteln — Rapid București (tin.) 2—1

IUNIE

1 Caracal : F. C. Caracal — München 1880 3—2
2 Datteln : Fenerbahce Istanbul — Rapid Buc. (tin.) 1—2
Vrața : T.S.K.A. Sofia — „U" Craiova (tin.) 2—1
3 Pitești : F. C. Argeș — München 1880 6—1
4 Vrața : Akademik Sofia — „U" Craiova (tin.) 2—2
5 Datteln : Torpedo Moscova — Rapid București (tin.) 2—0
20 Rijeka : Velez Mostar — Dinamo București (jun.) 0—2
22 Rijeka : N. K. Rijeka — Dinamo București (jun.) 3—0
23 Rijeka : Inter Milano — Dinamo București (jun.) 0—2
26 Teheran : Austria (ol.) — F. C. Argeș Pitești 0—3
28 Teheran : Maroc — F. C. Argeș Pitești 0—0
30 Teheran : Zamalek Cairo — F. C. Argeș Pitești 0—1

IULIE

2 Teheran : Turcia (ol.) — F. C. Argeș Pitești 0—1
Brașov : Școala sportivă — M.K.S. Rzesow (juniori) 2—1
3 Atena : BULGARIA — ROMÂNIA (tineret — C.B.) 0—0
4 Teheran : Sel. Iran — F. C. Argeș Pitești 1—0
Zărnești : Torpedo — M.K.S. Rzasow (juniori) 3—4
7 Atena : IUGOSLAVIA — ROMÂNIA (tineret — C.B.) 0—1
Plopeni : Metalul — Alki Larnaca (Cipru) 1—0
9 Atena : GRECIA — ROMÂNIA (tineret — C.B.) 3—1
Brașov : Tractorul — Alki Larnaca (Cipru) 4—0
11 Atena : ALBANIA — ROMÂNIA (tineret — C.B.) 2—2
15 Bacsa : Sel. Ostrava — Metalul București (jun.) 1—1
18 Cluj : Universitatea — Tatabanya 3—2
Tg. Mureș : Viitorul — Petöffy Derecska 6—3
Bekescsaba : EDOSZ — Metalul București (jun.) 2—2
21 Odorheiul Secuiesc : Lemnarul — Egyerteries B-pesta 2—3
Jaszberchy : Vasutas — Metalul București (jun.) 1—1
22 Tg. Mureș : A.S.A. — Tatabanya 4—1
24 Cannes : A. S. Cannes — Universitatea Craiova 1—3
25 Tg. Mureș : A.S.A. — Vörös Meteor Budapesta 2—3
Dej : Unirea — Tatabanya 0—6
București : Metalul — Motor Lublin 1—1
27 Constanța : Farul — Dunav Ruse 2—1
28 Hunedoara : Corvinul — Tatabanya 1—0
Baia Mare : Minerul — Motor Lublin 0—0
Satu Mare : Olimpia — V.S.K. Debrecin 2—0
St. Tropez : Franța (stud.) — „U" Craiova 0—0
29 Medgidia : Sel Medgidia — Dunav Ruse 3—3
Sighișoara : St. roșu (tin.) — Vörös Meteor B-pesta 1—4
30 Bistrița : Gloria — Motor Lublin 0—1
31 Baia Mare : Minerul — Honved Budapesta 0—3

AUGUST

1 Brașov : St. roșu — Vörös Meteor Budapesta 0—0
București : Sp. studențesc — Dunav Russe 3—3
Satu Mare : Olimpia — Honved Budapesta 0—0
Hunedoara : Corvinul — Stahl Riesa 2—1
Baia Sprie : Minerul — Motor Lublin 0—1
Veseli : T. J. Veseli — F. C. Galați 0—1
Eger : Dozsa — A.S.A. Tg. Mureș 3—4
3 Cluj : Universitatea — Stahl Riesa 0—0
Prerov : Mochema — F. C. Galați 1—5
4 Gottwaldov : T. J. Gottwaldov — F. C. Galați 2—1
5 București : Rapid — Altai Izmir 2—0
Făgăraș : Chimia — Stahl Riesa 2—2
Debrecin : Vasas — A.S.A. Tg. Mureș 0—4
6 Constanța : Farul — Racing Club Beirut 4—1
Gera : BULGARIA — ROMÂNIA (juniori T.P.) 0—0
Voroșilovgrad : Zaria — Sport Club Bacău 5—2
7 La Linea : Celta Vigo — Dinamo București 3—0
Nyiregyhaza : Spartakus — A.S.A. Tg. Mureș 2—2
Kosice : Lokomotiv — „U" Cluj (jun.) 3—8
8 Brașov : St. roșu — Altaj Izmir (C.B.) 3—0
Ploiești : Petrolul — F. C. Union Berlin 2—1
Galați : F. C. Galați — Hapoel Beer Shoba 1—2
Buzău : Gloria — Racing Club Beirut 2—1
Nordhausen : R.D.G. II — ROMÂNIA (jun. — T.P.) 1—3
Russe : Dunav — Steaua București 0—0
Kosice : V.S.S. — Universitatea Cluj 2—0
Kosice : V.S.S. — Universitatea Cluj (jun.) 1—3
La Linea : Malaga — Dinamo București 4—3
Subotița : Spartak — F. C. Argeș Pitești 4—1
9 Gräfenhainichen : R.S.C. — ROMÂNIA (jun. — T.P.) 0—0
Donețk : Sel U.R.S.S. (olim.) — Sport Club Bacău 3—2
10 Razgrad : Ludogoseț — Steaua București 1—2
Silistra : Dunostol — Politehnica Galați 3—1
11 București : Rapid — Hapoel Bear Sheba 3—1
Iași : Politehnica — Racing Club Beirut 4—2
Galați : F. C. Galați — F. C. Union Berlin 3—0
Salgotarjan : Salgotarjan — „U" Cluj 1—1
Subotița : Motor — F. C. Argeș Pitești 0—6
Silistra : Durostol II — Politehnica Galați 1—3
12 Brașov : ROMÂNIA II — U.I.S.P. (Italia — jun.) 8—1
Baku : Neftci — Sport Club Bacău 1—2
Tolbuhin : Dobrudja — Politehnica Galați 1—1
13 Wolfen : R.P.D. COREEANĂ — ROMÂNIA (jun. — T.P.) 0—6
14 Huelba : Huelba — Dinamo București 1—3
Kruşevac : OFK Beograd — F.C. Argeș Pitești 4—3
15 Constanța : Farul — F.C. Union Berlin 1—6
Ploiești : Petrolul — Hapoel Beer Sheba 3—1
Sibiu : Școala sportivă — U.I.S.P. (jun.) 6—0
Izmir : Altai — St. roșu Brașov 0—0
Kruşevac : Napredak — F. C. Argeș Pitești 3—3
Eisleben : POLONIA — ROMÂNIA (jun. — T.P.) 1—2
18 Craiova : Universitatea — Sel. Liban 5—1
Oradea : Crișul — Barada (Siria) 7—0
19 Tohan : ROMÂNIA I — CEHOSLOVACIA (jun.) 0—0
Brașov : ROMÂNIA II — TURCIA (jun.) 1—6
Brașov : Sel. Brașov — R. D. Germană (jun.) 0—1
Pitești : F. C. Argeș — Hapoel Beer Sheba 5—1
20 Rm. Vîlcea : Chimia — Sel. Liban 2—2
București : Progresul — Barada (Siria) 3—1
21 Brașov : ROMÂNIA I — GRECIA (jun.) 2—1
Brașov : ROMÂNIA II — R.D. GERMANĂ (jun.) 1—1
Sighișoara : Sel. Brașov — Turcia (jun.) 6—4
22 Brașov : ROMÂNIA I — IUGOSLAVIA (jun.) 2—1
Gruiu : Stejarul — Partizanin Cervenbrek 2—5
Găujani : Unirea — Botev Koprivet 2—1
24 Brașov : Sel. Brașov — Grecia (jun.) 9—6
Giurgiu : Dunărea — Botev Koprivet 11—0
București : Unirea Tric. — Partizanin Cervenbrek 2—2
25 Constanța : Farul — Sel. Liban 3—0
28 București : C.F.R. Triaj — Lok. Triaj Russe 7—1
29 Sighișoara : Șc. sp. Energia Buc. — Sel. Tolbuhin (jun.) 2—1

SEPTEMBRIE

1 București : LOTUL A — OFK Beograd 1—1
Constanța : LOTUL DE TINERET — Dobrudja Tolbuhin 3—0
2 Cluj : C.F.R. — A.O. Kavala (Grecia) 2—2
3 Mihaiu : Mihaiu — Viitorul Drăgășani 1—2
4 Simeria : C.F.R. — A.O. Kavala 2—2
7 Arad : U.T.A. — A.O. Kavala 4—3
Montfalcone : Montfalcone — Metalul Buc. (jun.) 0—2
8 Brașov : St. roșu — Panionios Atena (CB) 0—0
Reșița : C.S.M. — A.O. Kavala 2—1
Triest : Rijeka — Metalul București (jun.) 1—5
10 Bacău : Sport Club — Nijmi Sahra (Liban) 5—1
11 Ierusalim : Hapoel — F.C. Argeș Pitești 0—0
Cormona : Torino — Metalul București (jun.) 2—0
12 Triest : Lanerossi Vicenza — Metalul Buc. (jun.) 2—1
14 La Valetta : Hibernians Paola — Steaua Buc. (CC) 0—0
Comănești : Minerul — Nijmi Sahra 2—2
15 București : Dinamo — Spartak Trnava (CCE) 0—0
Arad : U.T.A. — Austria Salzburg (C. UEFA) 4—1
Napoli : F.C. Napoli — Rapid București (C. UEFA) 1—0
Tel Aviv : Hapoel Jafa — F.C. Argeș Pitești 3—0
16 Sofia : Akademik — A.S.A. Tg. Mureș 2—1
18 Erevan : Ararat — „U" Cluj 0—3
Tel Aviv : Hapoel Petahtik — F.C. Argeș Pitești 1—4
Stara Zagora : Beroe — A.S.A. Tg. Mureș 4—1
19 București : Dinamo — Dunav Ruse 2—0
Tg. Mureș : Sel. Tg. Mureș — Ferencvaros (old-boys) 3—1
20 Sofia : Akademik — A.S.A. Tg. Mureș 1—2
Oradea : Sel. Oradea — Ferencvaros (old-boys) 3—3
21 Constanța : Farul — Kairat Alma Ata 4—2
22 Helsinki : FINLANDA — ROMÂNIA (CE) 0—4
București : ROMÂNIA — FINLANDA T (CE) 3—1
București : Sel. divizionară — Kairat Alma Ata 2—1
Oradea : Crișul — Vasas Budapesta 2—1
Tel Aviv : Hapoel Beer Sheba — F.C. Argeș Pitești 0—1
Sofia : Slavia — A.S.A. Tg. Mureș 1—3
23 Erevan : Dinamo Tbilisi — „U" Cluj 0—1
24 București : Electronica — Kairat Alma Ata 1—4
26 Galați : Politehnica — Spartak Pleven 1—1
28 Brăila : Progresul — Spartak Pleven 3—1
29 București : Steaua — Hibernians Paola (CC) 1—0
Salzburg : Austria — U.T.A. (C. UEFA) 3—1
Trnava : Spartak — Dinamo (CCE) 2—2
30 București : Rapid — F.C. Napoli (C. UEFA) 2—0

OCTOMBRIE

3 Bacău : Știința — Durostol Silistra 4—1
7 Cluj : Universitatea — Honved Budapesta 1—1
8 București : Rapid — Kairat Alma Ata (USIC) 1—1
10 Copenhaga : DANEMARCA — ROMÂNIA (TO) 2—1
Copriveț : Copriveț — Unirea Găujani 1—2
Kruşoveni : Vifor — Viitorul Vidra 4—2
Tristenik : Tristenik — Viitorul Vidra 0—1
16 Beigrad : Sel. Serbiei — București (juniori) 2—6
17 Beigrad : Iugoslavia — București (juniori) 2—1
Tolbuhin : Sel. Tolbuhin — Șc. Sp. Energia Buc. (jun.) 1—2
19 București : Rapid — Legia Varșovia (C. UEFA) 4—0
Tg. Mureș : A.S.A. — Salgotarjan Banyasz 2—2
20 București : Dinamo — Feyenoord (CCE) 0—3
Barcelona : C.F. Barcelona — Steaua București (CC) 0—1
Walbrzyk : Zaglebie — U.T.A. (C. UEFA) 1—1
21 Cluj : Universitatea — Salgotarjan Banyasz 0—1
24 Timișoara : Politehnica — Bonsucceso 0—0
27 București : LOTUL A — Sel. div. Bulgaria 1—1
București : LOTUL TINERET — Bonsucceso 3—2
Atena : Panionios — St. roșu Brașov (CB) 2—0
Sofia : Sel. Bulgariei (tin.) — Jiul Petroșani 5—1
28 Giurgiu : ROMÂNIA I — BULGARIA I (juniori) 3—1
Giurgiu : ROMÂNIA II — BULGARIA II (juniori) 3—1
29 Mielec : Stal — Șc. sportivă Brașov 1—2
Viena : F.C. Austria — Rapid (old-boys) 7—1
31 Bacău : Sport Club — Bonsucceso 0—0
Russe : Dunav — Progresul Brăila 3—0

NOIEMBRIE

1 Delica : M.K.S. — Șc. sportivă Brașov (jun.) 2—2
2 Iași : Politehnica — Bonsucceso 2—0
Kirpacev : Kirpacev — Progresul Brăila 5—2
3 Rotterdam : Feyenoord — Dinamo București (CCE) 2—0
București : Steaua — CF Barcelona (CC) 2—1
Arad : U.T.A. — Zaglebie Walbrzych (C. UEFA) 2—1
Varșovia : Legia — Rapid București (C. UEFA) 2—0
Constanța : Farul — Cerno More Varna 3—2
4 Suceava : Chimia — Bonsucceso 0—1
Vrața : Botev — Progresul Brăila 3—0
7 Craiova : Universitatea — Bonsucceso 2—1
Plovdiv : Spartak — Progresul Brăila 4—0
12 Alma Ata : Kairat — Rapid București (USIC) 1—0
14 București : ROMÂNIA — CEHOSLOVACIA A (CE) 2—1
Praga : CEHOSLOVACIA — ROMÂNIA T (CE) 1—0
21 Berlin : F.C. Union — Farul Constanța 2—2
24 București : ROMÂNIA — ȚARA GALILOR A (CE) 2—0
Arad : U.T.A. — Vitoria Setubal (C. UEFA) 3—0
Frankfurt pe Oder : Vorwaerts — Farul Constanța 6—0

DECEMBRIE

2 Ruse : BULGARIA B — ROMÂNIA B (juniori) 2—1
Ruse : BULGARIA A — ROMÂNIA A (juniori) 1—3
8 Setubal : Vitoria — U.T. Arad (Cupa UEFA) 1—0
Londra : Tottenham — Rapid București (Cupa UEFA) 3—0
15 București : Rapid — Tottenham (Cupa UEFA) 0—2

LEGENDA : — UEFA : preliminariile Turneului UEFA. CIF : campionatul internațional feroviar. TO : preliminariile turneului olimpic. CE : preliminariile campionatului Europei (A și tineret). CB : campionatul balcanic pentru tineret și intercluburi. TP : Turneul Prieteniei (juniori). CCE: Cupa campionilor europeni. CC : Cupa cupelor. C. UEFA : Cupa UEFA.

FRECVENȚA PE LUNI

Ianuarie	12	6	3	3	20— 16
Februarie	64	31	12	21	96— 81
Martie	21	7	9	5	27— 19
Aprilie	39	22	10	7	93— 42
Mai	17	11	2	4	26— 10
Iunie	12	7	2	3	22— 13
Iulie	30	12	9	9	48— 46
August	71	39	17	15	173— 96
Septembrie	43	24	11	8	84— 53
Octombrie	27	11	8	8	43— 39
Noiembrie	19	8	3	8	24— 29
Decembrie	5	1	0	4	4— 9

În prag de An Nou

RETROSPECTIVĂ ȘI PERSPECTIVE

ION BALAȘ
vicepreședinte al F. R. FOTBAL

Odată cu jocul Steagul roșu — Rapid a căzut cortina peste sezonul competițional fotbalistic al anului 1971, poate (dacă nu chiar sigur) cel mai zbuciumat din istoria de peste o jumătate de secol a acestui popular sport.

Prin ce s-a diferențiat acest an competițional de anii precedenți ?

Iată o întrebare la care voi încerca să răspund.

În primul rînd, ar trebui menționat că pentru prima oară în istoria campionatului european (titlul corect „Cupa europeană a națiunilor", fostă la origine „Cupa Henry Delaunay", soră mai mică a „Cupei Jules Rimet") deci după 14 ani de la prima ediție a acestei competiții. România depășește hotarul sever al preliminariilor, calificîndu-se în sferturile acestei competiții, înaintea unor puteri fotbalistice tradiționale, unele chiar foste medaliate la trecutele campionate mondiale (Cehoslovacia, Suedia, Spania, Portugalia, Franța și altele). Este un succes care, fără a-l supradimensiona confirmă, totuși, **orbita ascendentă pe care este angajat în ultimii ani fotbalul românesc**, succes care reprezintă, în același timp, o continuare a „etapei Guadalajara".

Tot pentru prima oară în istoria fotbalului nostru, trei echipe de club ajung în turul III al competițiilor europene intercluburi iar două răzbat în sferturile de finală care vor avea loc în primăvară. Oricum, aceasta este o performanță pe care, deocamdată, în acest an, nu au atins-o decît Anglia, Olanda și R.F.G. (care încă din start au pornit cu mai multe echipe). Chiar dacă performanța în sine nu are în ea nimic de senzațional, este cazul să reținem FENOMENUL în sine, care vine să confirme că **succesele „naționalei" nu mai sînt singulare și că procesul de maturizare a fotbalului nostru ca rezultat al unor îndelungate căutări și eforturi, a început să se extindă și la nivelul cluburilor, ceea ce constituie o garanție și o promisiune pentru viitor.**

Este evident că aceste rezultate sînt, înainte de toate, consecința unor îmbunătățiri intervenite în munca cluburilor, a priceperii și pasiunii unor antrenori, a modului în care jucătorii echipelor respective au înțeles să-și facă datoria și să onoreze fotbalul nostru.

Ca la fiecare sfîrșit de an, cînd bilanțurile (deși articolul de față nu are o asemenea pretenție), capătă și note festive, este cazul să adresăm **un gînd frumos și calde felicitări celor care au făurit aceste performanțe, precum și tuturor celor care au contribuit la ele.**

Este evident că aceste succese deschid perspective deosebite pentru 1972, dar impun, în același timp, și **responsabilități considerabil majorate.**

Examenele anului 1971 au fost trecute, în general, cu bine, dar în fotbal bucuriile nu au voie să dureze decît... pînă la vestiare. Cine uită acest adevăr axiomatic plătește ! Suficiența și automulțumirea se răzbună aici mai repede decît, poate, în orice alt domeniu. **De aceea, apreciind cum se cuvine rezultatele internaționale ale anului 1971, nu avem voie să uităm că anul ce va începe peste cîteva zile, va fi cel mai greu și cel mai încărcat din existența zbuciumată a acestui sport.** Fotbalul românesc este chemat să susțină consecutiv examenele campionatului european, ale jocurilor olimpice, precum și primele jocuri preliminarii ale campionatului mondial. La acestea, nu trebuie să uităm să adăugăm și competițiile europene intercluburi. Și toate acestea într-un an...

În ceea ce privește turul campionatului național de fotbal, ediția 1971-1972 sînt de menționat, fără pretenția unei analize, cîteva simptome pozitive, care chiar dacă nu-și etalează mai pregnant și mai sistematic apariția, sînt reconfortante **prin premisele pe care le creează pentru viitorul apropiat.**

Aș menționa, în primul rînd, **capacitatea de efort sporită simțitor în acest an.** Cursurile cu antrenorii divizionari, introducerea unor teste precise de măsurare a capacității fizice și-au dovedit utilitatea. Sîntem pe un drum bun, dar mai avem încă suficient de făcut pentru a realiza în teren circulația și angajamentul pe care l-am admirat la echipele engleze sau olandeze. Media de alergare a jucătorilor români într-un joc (4 000 m față de 5 000 și peste ! — ale echipelor englezești, olandeze sau germane) trebuie să suporte îmbunătățiri.

A crescut considerabil **rezistența jucătorilor la solicitările unui program extrem de încărcat.** Ultimele jocuri ale campionatului, Petrolul — U.T.A. și Steagul roșu — Rapid, confirmă din plin această afirmație. Curios numai faptul că, în vreme ce unii cronicari de specialitate acordă circumstanțe Rapidului pentru slabul finiș din acest campionat, ei uită să menționeze că și U.T.A., în fond, a avut un sezon încărcat și, chiar dacă nu a avut jucători la lotul A, a avut, în schimb, suficienți la lotul de tineret și, totuși, a terminat campionatul cu destulă prospețime. **Deci, se dovedește că acolo unde antrenamentele raționale au fost judicios însoțite de preocuparea pentru recuperare și antrenamentul invizibil, se poate face față în bune condițiuni unor solicitări care, cu cîțiva ani în urmă, ar fi fost considerate ca utopice.**

Originalitatea (dacă se poate numi astfel) a actualului campionat, o reprezintă clasamentul turului. Pentru prima oară în ultimele două decenii în fruntea clasamentului, **pe primele cinci locuri nu figurează nici o echipă bucureșteană.** Ce dovedește aceasta ?

În primul rînd, că **valoarea unor echipe din țară a crescut simțitor în ultimul timp și că echipele bucureștene** (chiar acordînd, cu toată convingerea, circumstanța solicitării jucătorilor la echipa națională) **parcurg o anumită criză.** Altminteri nu se pot explica punctele pierdute acasă, pe teren propriu, deseori în confruntări cu echipe din partea a doua a clasamentului, și aceasta chiar înaintea marilor confruntări ale naționalei din luna noiembrie cu Cehoslovacia și Țara Galilor (deci înainte de a se putea acuza oboseala acumulată la lot).

În tot cazul, **actuala configurație a clasamentului promite un retur poate mai interesant ca oricînd.** Dar, deocamdată, să reținem ca un factor pozitiv, ca element de progres creșterea „personalității" unor echipe ca „U" Cluj, S.C. Bacău, A.S.A. Tg. Mureș, Steagul roșu Brașov, ca să nu mai vorbim de U.T.A., care era o personalitate și care, și în acest an, în ciuda efectivului său extrem de redus, s-a dovedit un colectiv sudat, omogen, echilibrat, condus cu inteligență și competență de antrenorul emerit Nicolae Dumitrescu, care a găsit cea mai potrivită partitură pentru elevii săi. Plus o seriozitate și disciplină pe care am dori-o la multe echipe divizionare A.

Pozitiv este și faptul că **s-a schimbat, în mare măsură, și concepția multor antrenori despre jocul în deplasare,** materializat nu numai prin punctele acumulate în deplasare (58) ci, mai ales, prin **maniera de joc.** De fapt, se știe că maturitatea unei echipe și valoarea ei, se demonstrează, mai ales, în jocurile din deplasare... La polul opus se situează echipele Petrolul, Farul, Crișul, Politehnica, „U. Craiova etc. care abordează încă necorespunzător jocurile în deplasare.

Desigur că acest tur ne-a relevat nu numai lucruri pozitive ci și **carențe care cer în continuare eforturi pentru a fi lichidate**, în scopul ridicării valorii echipelor de club și implicit al ridicării cotei valorice a campionatului național.

Astfel, **continuă încă decalajul valoric dintre jocul în apărare și cel în atac** (deși după C.M. s-a vorbit foarte mult despre necesitatea sporirii capacității ofensive). Echipele noastre au învățat relativ bine lecția apărării, inclusiv apărarea aglomerată ca mijloc de siguranță, dar... continuăm să prezentăm, la multe echipe, lacune în atac. Cele mai esențiale lipsuri, reieșite și în recenta ședință de lucru a F.R. Fotbal cu antrenorii divizionari, sînt :

— **jocul static, cu abuz de pase laterale și înapoi**, care uneori se folosesc tactic, dar de multe ori devin „stil" al echipei ;

— **nesusținerea jucătorului cu mingea**, care deseori se trezește izolat în fața apărărilor adverse, ratîndu-se astfel prea multe atacuri bine concepute la origine :

— **lipsa demarcărilor „explozive", surprinzătoare**, armă de temut și deosebit de eficientă în dereglarea apărărilor ermetice : este evident că atît jocul static, cît mai ales nesusținerea jucătorului cu mingea, precum și lipsa de demarcări, au înainte de toate un **suport fizic.** Ele nu se realizează deseori din insuficiențe ale pregătirii fizice legate de efortul solicitat pe distanța a 90 minute ;

— **sărăcia în arsenalul ofensiv** al multor înaintări. Procedeele tehnico-tactice în atac sînt încă limitate, iar „unu-doi"-urile sînt rare și stîngace.

— s-ar mai putea imputa faptul că la ora actuală **ne lipsesc în atac, vîrfuri autentice, jucători cu gabarit, impetuoși, agresivi, capabili să se „bată" cu apărările și să finalizeze eforturile echipelor.**

— **în privința aspectului disciplinar-educativ** constatăm că nu se simte încă o cotitură, așa cum o dorim cu toții. Acest lucru reiese atît din numărul mare de etape suspendare (52 față de 26 ale turului campionatului trecut), cît și din actele de indisciplină repetate ale unor jucători (Răducanu, Dinu, Dumitrache, Olteanu — F.C. Argeș, Pîrvu etc.).

Este clar că **fără progrese în consolidarea disciplinei în cluburi, în îmbunătățirea atitudinii față de muncă, dezideratele metodice de creștere și de îmbunătățire a nivelului jocurilor nu pot găsi teren fertil.** Enunțînd acest imperativ, sîntem conștienți de faptul că în viitor trebuie sporite eforturile pentru lichidarea acestor neajunsuri.

Este evident că aceste lipsuri constatate în jocul echipelor noastre, cauzate în primul rînd de insuficiențe ale procesului instructiv-educativ, vor constitui obiectul analizelor de sfîrșit de an la fiecare club și nu ne îndoim că măsurile nu se vor lăsa așteptate, **în funcție de propriile concluzii și de situația concretă a fiecărei echipe.** Singurul lucru pe care ne-am permite să-l supunem atenției celor în cauză este acela ca seriozitatea analizelor și spiritul analitic și critic să nu fie cumva exagerat, așa cum se obișnuiește (în bine sau rău) în funcție de poziția în clasament. Deja acest lucru se degajă și din declarațiile unor antrenori, apărute în presă în ultimul timp.

Acestea sînt numai cîteva din constatările mai importante ale acestui an competițional.

S-a afirmat pe bună dreptate că anul 1972 este cel mai dificil și cel mai încărcat din istoria acestui sport. Să reamintim punctele esențiale ale acestui bogat calendar :

— 8 și 22 martie : sferturile de finală ale Cupei cupelor și Cupei U.E.F.A.

— 8 aprilie : România—Franța

— 30 aprilie și 14 mai : jocuri în sferturile de finală ale Campionatului european

— 21 mai : România—Danemarca (calificare pentru J.O.)

— 7 iunie : România—R.F. a Germaniei

— 26 august — 10 sept. turneul final olimpic

— 13 septembrie turul I al competițiilor europene intercluburi

— 20 septembrie : Finlanda —România (preliminarii ale C.M.)

octombrie (data nedefinitivată) România—Albania (preliminarii ale C.M.)

Un asemenea calendar bogat, în care, firesc, campionatul și Cupa României trebuie să-și urmeze cursul normal și în care reprezentativele noastre naționale A să aspire la calificarea în turneul final de patru echipe, cea olimpică să se califice pentru turneul final olimpic și aci să candideze la un loc fruntaș, echipele de club la rîndul lor în sferturile de finală ale competițiilor europene să-și continue eventual succesele din toamnă prasupune, înainte de toate, PRICEPERE, SIMȚ RE RĂSPUNDERE și PASIUNE.

De aceea o mare importanță o capătă organizarea perioadei de iarnă.

Colegiul central al antrenorilor a recomandat, în linii mari, următoarele etape de pregătire :

Luna decembrie, pînă la 10—12 ianuarie, să fie folosită pentru odihnă și tratamente în funcție de indicațiile medicale. Ianuarie, **ca perioadă de lucru intens pentru tonificarea și călirea organismului, pentru acumulări în vederea îmbunătățirii calităților fizice de bază, iar februarie pentru omogenizarea echipelor, titularizarea eventuală de noi jucători, cristalizarea și perfecționarea ideii de joc și altele.**

S-a insistat ca turneele în străinătate pe timpul iernii să fie mai judicios analizate iar organizarea lor să aibă la bază **raționi strict metodice,** acordîndu-se o grijă mai mare perioadei cînd sînt plasate acestea, lungimii turneului, precum și tăriei adversarilor, astfel ca acestea să nu ducă la epuizare sau la intrarea timpurie în formă, ci — dimpotrivă — să contribuie la buna pregătire a echipelor, iar începutul campionatului să le găsească cu un potențial biologic ridicat, proaspete și bine puse la punct în ceea ce privește mecanismul de joc.

Aci rămîne hotărîtoare **priceperea antrenorilor în planificarea acestei perioade, a medicilor în dozarea efortului și în asigurarea recuperării, a conducerilor de club care trebuie să asigure condițiile materiale necesare și un climat de seriozitate, disciplină și colaborare între componenții echipelor și între aceștia și antrenori.**

Anul 1972 poate deveni **un an al consacrării definitive în arena internațională a fotbalului românesc** (la nivel de echipă națională, olimpică și de cluburi), cît și un an de **îmbunătățire sensibilă a campionatului național, prin lichidarea lacunelor amintite, numai într-un climat de seriozitate și înaltă responsabilitate.**

Salutînd în această direcție atitudinile intransigente ale unor cluburi față de abateri și față de cazurile de indolență,

(Continuare în pag. 8)

Carnet

LA MULȚI ANI!

de EUGEN BARBU

A fost, orice s-ar zice, un an sportiv de pomină. Altă dată tenisul de masă, atletismul și tirul, handbalul sau canotajul, dacă nu voleiul, ne făceau să scînteie penițele. De data aceasta, iată, tenisul și fotbalul, nesperatul fotbal, ne incită la laude. Despre Ilie Năstase și Ion Țiriac s-au scris tone întregi de cuvinte, profit de acest preambul pentru a trimite de aici salutul meu celor doi mari sportivi români deși revista care mă adăpostește este croită definitiv, cum arată și titlul, pe fotbal...

Nu o să repet ceea ce știe o lume întreagă, că stăm în fruntea seriei în **Cupa Europei,** situîndu-ne pe locul 6 ca valoare într-un clasament fotbalistic al continentului și că în marile competiții U.E.F.A. ne-am menținut cu două echipe din patru într-o întrecere dură, contra timp și contra obișnuință. Am asistat de curînd la desfășurarea ultimelor partide dintr-un campionat parcă interminabil, dar nu mai puțin pasionant. Avem surpriza de a vedea duminică de duminică la lucru o echipă uluitoare : **U.T.A.,** care a contrazis toate metaforele și imprecațiile unui cronicar, formație dacă vreți formată mai mult din jucători de mult aflați în situația de a primi pensie, împotriva tuturor regulilor longevității fotbalistice. Despre fenomenul arădean ar trebui discutat puțin. Iată că de la înghețarea transferărilor, contra cărora eu scriu des, clasamentele arată că echipele provinciale, cărora li se fuau cei mai buni jucători de către oricine și anume cînd voiau și cînd nu voiau, se află grupate în frunte. Un **Sport Club Bacău** și o **Universitate Cluj** înaintea marilor teamuri bucureștene, pare cel puțin o curiozitate, dar realitatea este că asistăm de cîțiva ani la o adevărată demonstrație, că mai ales în provincie se duce o viață sportivă cît de cît echilibrată pentru că nu de talente ducem noi lipsă, ducem lipsă de jucători disciplinați.

Ar fi o exolicație a ascensiunii constante a echipei textiliste. O altă mi se pare că se impune : conducerea tehnică neschimbată de ani de zile. Desigur, nu garantez că în cazul unui eșec răsunător U.T.A. nu s-ar despărți de Dumitrescu, deși acesta s-a aflat, într-un sfert de secol de cînd locuiește în Arad, și în situații limită, dar oricum situația ca atare trebuie remarcată. O a treia explicație mi se pare a fi și aceea a formării unor **familii,** numite **echipe,** acolo unde rezultatele sînt cele mai bune. E meritul pedagogic al conducerilor de club, cum și meritul antrenorilor...

A fost și anul lui Angelo Niculescu, mult încercatul conducător al Naționalei, om calm, tăcut, fără multă fantezie, dar exact ceea ce trebuia unei echipe formate din personalități ce nu trebuie mult dădăcite ci lăsate să facă ce știu. Secretul : **a asambla...**

În sfîrșit a fost anul jucătorilor. Clasamentele revistelor și ziarelor pun în circulație numele celor mai buni pe 1971 : Dobrin, Dumitru, Domide, Lupescu, Dembrovschi, Dinu, Lucescu, Radu Nunweiller, Iordănescu, Lereter și alții. Îmbucurător e faptul că avem la ora de față cel puțin două echipe naționale, una **care se ține** și alta **care vine,** demne de a ne reprezenta oriunde în lume. Îmi place cel mai mult dîrzenia celor ce au fost în Mexic și care nu au cedat locul lor cu toate asalturile celor noi veniți la lotul tricolor. Sigur că un Iordănescu sau un Năstase (acesta din urmă prăbușindu-se inexplicabil spre sfîrșitul turului), pot oricînd să facă față unei formații de primă mînă, dar nu e mai puțin adevărat că în anticamera naționalei îi și vedem pe Iordache (pe unde-o fi, sărăcuțul de el ?), pe Aelenei, pe Hajnal, pe Olteanu și Vlad (care au mai gustat din bucuriile selecționării), pe Lică, Györfi și pe alții...

Mă bucură victoriile de anul acesta și mă uit cu mai puțină îngrijorare spre viitor. De undeva, din sacul nesfîrșit al talentelor fotbalistice, răsar noi stele. Am o plăcere proaspătă să aud că pe la Petroșani se aud nume noi ca Multescu și că la Reșița a fost reinventat jocul cu balonul rotund. Îmi place că echipa **Sportul studențesc** se pregătește să ia locul **Progresului** în grupa celor patru bucureștene tradiționale. Fotbalul nostru nu stă foarte bine acum, dar stă binișor.

La mulți ani ca acest '71 !

GÎNDURI, DORINȚE, SPERANȚE

LA DESPĂRȚIREA DE '71 ȘI ÎNTÎMPINAREA LUI '72

Clipa despărțirii de '71 se apropie cu pași repezi. Peste cîteva zeci de ore îl vom lăsa în urmă, și vom păși în Anul Nou cu dorințe și speranțe, izvorîte din bilanțul realizărilor (sau al nerealizărilor...) din anul încheiat.

Cu ce gînduri întîmpină anul 1972 toți care dau viață și satisfacții fotbalului nostru, ce-și doresc, ce speră?

La aceste întrebări au răspuns redactorilor noștri o serie de jucători, antrenori, activiști ai federației, arbitri, conducători de club sau simpli „microbiști". Vă împărtășim, dragi cititori, o parte din ele, în rîndurile de mai jos.

CÎT MAI MULȚI CANDIDAȚI ȘI... CÎT MAI PUȚINI INDISPONIBILI

ANGELO NICULESCU, antrenor emerit: *„Gîndurile mi se îndreaptă mereu spre echipa națională, pe care aș dori s-o văd ridicîndu-se pe culmi și mai înalte, să cunoască și mai multe bucurii, pentru că ele sînt și ale noastre, ale tuturor celor care o îndrăgesc și o încurajează.*

Ca antrenor al reprezentativei, sper să am cît mai puțini accidentați (și chiar deloc) în lotul național, în schimb să văd ridicîndu-se o concurență numeroasă pentru actualii titulari, să fie o adevărată întrecere pentru cucerirea unui loc, de pe urma căreia echipa națională să aibă numai de cîștigat. Și pentru că se apropie data de 12 ianuarie, visez un sorți mai binevoitori cu noi, care să ne ușureze drumul spre turneul final al campionatului Europei. Iar noi, cei care ne ocupăm de treburile echipei naționale, să fim sănătoși ca să putem continua ceea ce am început"

RUGIUBEI, UN AN NOU PLIN

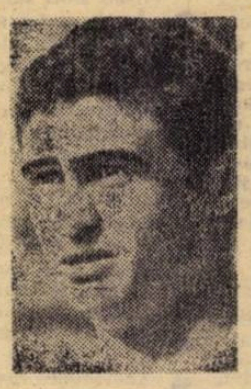

MIHAI RUGIUBEI (Sport Club): „1971 m-a relansat într-un fel care mă onorează și mă obligă în lumea fotbalului nostru de elită. De aceea sper ca anul 1972 să-mi ofere posibilitatea de a cîștiga noi galoane în lupta aspră dar frumoasă, pe drumul unei consacrări adevărate. Cu alte cuvinte spus, îmi doresc să fiu în continuare titular în cadrul echipei mele și, împreună cu ceilalți coechipieri, să contribui efectiv la obținerea unor performanțe colective care să ne situeze, la sfîrșitul actualului campionat, pe unul din primele trei locuri ale clasamentului. Personal îmi mai doresc să cîștig întrecerea finală a celor mai eficace realizatori și să mă detașez, deocamdată de Oblemenco, apoi de ceilalți urmăritori și să depășesc cifra de 20 goluri, înscrise — dacă se poate — toate din acțiune. Nutresc și speranța că noul an mă va aduce tot mai aproape și de pretențiile selecționerilor echipei naționale și că aceștia nu vor ezita să-mi acorde creditul necesar pentru a îmbrăca echipamentul tricolor în viitoarele întîlniri internaționale".

ÎNCREDERE ÎN POSIBILITĂȚILE „TRICOLORILOR"

TITUS OZON — antrenor: „Anul care se apropie mă va găsi în postura inedită de antrenor într-o țară străină. Împreună cu Nicolae Oaidă mă voi strădui să reprezint cu cinste, în Libia, virtuțile școlii românești de fotbal. Am o misiune frumoasă, interesantă, pasionantă; o aștept cu emoție și încredere. Sper, deci, să fie un an fructuos, iar acest calificativ se va converti real în măsura în care vom reuși să conferim calități tactice și fizice acestor fotbaliști africani despre care am auzit că nu posedă deocamdată decît strălucite însușiri tehnice.

Dar anul care vine va avea și partea lui de tristețe, pentru că departe de țară, voi suferi de dorul prietenilor de acasă. Voi mai suferi „prin telepatie" alături de Angelo Niculescu lîngă care am stat un an și jumătate la cîrma echipei naționale, în timpul meciurilor care vor urma în Campionatul Europei. Dar am încredere în posibilitățile tricolorilor noștri, cărora le doresc din inimă succese majore în anul 1972".

PRINTRE FRUNTAȘII „CAVALERILOR FLUIERULUI"

Ing. TRAIAN MOARCĂȘ, arbitru divizionar: „Ca unul dintre cei mai tineri arbitri de Divizia A, doresc ca anul 1972 să-mi ofere posibilitatea confirmării mele printre fruntașii „cavalerilor fluierului", convins fiind de faptul că numai în acest fel voi putea contribui la creșterea valorică a fotbalului românesc.

De asemenea, doresc ca anul 1972 — anul consacrării fotbalului din țara noastră — să cunoască un reviriment și în ceea ce privește disciplina jucătorilor, care să se comporte de așa manieră încît arbitrajele să se poată desfășura în cele mai bune condițiuni".

MĂRTURISIRILE

UNUI VECHI „SUPORTER"

ȘTEFAN SUCIU (pensionar): Sînt suporter rapidist vechi și nedintit în sentimente, încă de pe vremea cînd Ionică Bogdan țesea dantelării pe gazonul de lîngă Podul Grant. Ce să-mi doresc eu pentru Anul Nou, decît să fiu sănătos și în putere pentru a putea fi în continuare nelipsit la antrenamentele și meciurile „Rapidiștilor" meu? Doresc Rapidului un sezon mai bun în anul ce vine, iar lui Sandu Neagu îi urez reciștigarea locului în echipa națională. Și mai am o dorință: o programare a meciurilor mai avantajoasă, pentru ca în iarna viitoare să stau la gura sobei și să nu mai umblu ca în acest final de sezon, pe stadioane, încotoșmănat și cu o mapă goală după mine cu care să-mi căptușesc banca de lemn a tribunei pentru a mă feri de răceală".

ORADEA SĂ RESPECTE TRADIȚIA

ALEXANDRU TORJOC, președinte al clubului Crișul Oradea: „Gînduri de An nou, la noi, la Crișul? Hm! Cam dificil! Adică gînduri avem noi, dintre cele bune dar... Primul gînd al meu este să oprim alunecarea echipei spre „B". Trebuie să găsim forțe în noi înșine — și cred că le vom găsi — pentru ca Oradea, acest vechi și important centru fotbalistic al României, să continue tradiția. De ce sînt, totuși, optimist? Pentru că la iarnă sînt sigur că vom reuși o pregătire superioară anilor trecuți din toate punctele de vedere.

Alte gînduri? Pace, înțelegere, sănătate tuturor și familiei mele. Aș mai dori, pentru Silviu, fiul meu, un loc în prima echipă a „Crișului". Dar numai dacă-l va merita. Depinde de el.

Iar revistei „Fotbal" îi urez numere cel puțin la fel de reușite ca cele din '71. Și să ne prezinte cu lux de amănunte meciurile echipei naționale în semifinalele campionatului Europei".

REMUS ȘI ROMULUS SĂ CALCE PE URMELE TATĂLUI

REMUS CÎMPEANU (Universitatea Cluj): „În fiecare an încerc să mă las de fotbal și nu pot. Și iată de ce: mi-am propus să cedez postul de fundaș unui jucător mai tînăr numai atunci cînd echipa noastră va obține titlul de campioană! Sper ca anul 1972 — o dată cu cîștigarea campionatului — să-mi aducă, în sfîrșit, regretul inerent, despărțirea de dreptunghiul stadionului. Dacă va fi așa, vreau să-mi pot aduce, în calitatea mea de secretar al clubului, o contribuție substanțială pe tărîm administrativ încît să consemnez în rapoartele mele numai rezultate favorabile echipei Universitatea Cluj. Cred că anul următor va fi anul marilor împliniri ai „șepcilor roșii". Totodată vreau ca dramul de mîndrie care s-a înfiripat în sufletul meu, în legătură cu marile performanțe ale fotbalului românesc, să se dezvolte în așa fel încît noi, jucătorii de Divizia A, să prețuim și mai mult faptul că facem parte din primele 16 echipe ale unei țări care se afirmă neîncetat pe plan mondial. Țin nespus de mult ca cei doi băieți ai mei, Remus și Romulus, să calce pe urmele tatălui și să debuteze — deocamdată — în echipa de copii Universitatea Cluj".

TURNEUL U.E.F.A. ÎN OBIECTIV

CONSTANTIN ARDELEANU, antrenor federal: *„În anul care se apropie ne așteaptă două mari obiective pe care sperăm să le depășim cu succes. Este vorba de turneul U.E.F.A. și de cel al Prieteniei. Aș dori să am la dispoziție un număr atît de mare de jucători talentați, încît să nu știu pe care să-i prefer în alcătuirea echipei naționale. Anul nou mă va găsi împreună cu băieții din lotul de juniori la Rîșnov, unde încă din primele zile ale lui '72 vom începe pregătirile pentru turneul U.E.F.A. din Spania. Urez jucătorilor care vor depăși vîrsta de 18 ani să aibă fericirea de a debuta în echipe de Divizia A. De asemenea, adresez un sincer „La mulți ani" antrenorilor care se ocupă de pregătirea tinerilor fotbaliști și de a căror pricepere a lor depinde în cea mai mare măsură viitorul fotbalului nostru".*

CÎT MAI SUS ȘTACHETA PERFORMANȚEI!

ȘTEFAN SOCACIU, președintele comisiei centrale de competiții și disciplină, membru în Biroul Federal:

„Doresc ca în anul care vine echipele noastre divizionare A și reprezentativa țării — rezultantă a activității secțiilor de fotbal din cluburile și asociațiile sportive — să repurteze succese mai mari decît în 1971, ridicînd astfel ștacheta performanței și sporind prestigiul fotbalului românesc în lume. De asemenea, de data aceasta sub aspect disciplinar, îmi exprim speranța că în 1972 jucătorii echipelor divizionare — indiferent de categorie — își vor disputa întîietatea în spiritul principiilor fair-play-ului și că nu ne vor mai da de lucru nouă, celor din comisia de disciplină. Aș fi fericit dacă pe ordinea de zi ar figura din ce în ce mai puține cazuri de indisciplină...".

FRUNTAȘA ÎN PRODUCȚIE, DAR ȘI ÎN FOTBAL

PUICA LAZĂR, căpitana echipei feminine Venus București: *„Mă bucur că fotbalul feminin este prezent în acest număr de An Nou al revistei de specialitate. Ceea ce înseamnă, dacă vreți, un început de consacrare a lui.*

Am gînduri multe pentru 1972. Doresc să fiu în continuare fruntașă în producție, la mine, la Fabrica de confecții București. Apoi, voi da examen de admitere la liceu, cursul seral, după absolvirea căruia voi bate la porțile I.E.F.S.-ului. Din acest punct de vedere, mi-am făcut un plan minuțios, întins pe o perioadă de opt ani.

În fotbal, pasiunea mea, vreau ca Venus să cîștige campionatul municipal de fotbal feminin. Toți spun că Venus are cea mai bună echipă și cînd colo am terminat turul pe locul al patrulea.. Sîntem un fel de Dinamo București la fete!... Și mi-am mai pus ceva în gînd: să devin golgeter campionatului. Am marcat pînă acum 32 de goluri, dar lideră e Doina Șerbezeanu, de la Carmen, cu 35. Sper s-o întrec în '72. Cam atît. Nu vreau să mă gîndesc deocamdată la un campionat național de fotbal feminin..."

„O MARE BUCURIE TREBUIE SĂ FIE URMATĂ DE ALTELE..."

Cu aceste cuvinte și-a început SANDU BOC mărturisirea sa care are începutul în 1971 și sfîrșitul în 1972. Începutul: **„1971 mi-a adus marea fericire a întemeierii unui cămin. Știu mai bine ca foarte mulți ce înseamnă stabilitatea și echilibrul pe care o căsătorie ți le poate oferi. Le-am cîștigat!"** Și pornim spre sfîrșitul mărturisirii acesteia pe cîteva rînduri și închizînd luni și luni de fapte, de aspirații: **„O mare bucurie, vă spuneam, trebuie să fie urmată de altele. Doresc să am adevărata împlinire a performanței fotbalistice care a cunoscut cîteva ezitări, cîteva frîne în anul care ne părăsește. Completați dvs. cu datele știute foarte bine acest itinerar al dorințelor mele".** Și o facem: curse victorioase pentru locurile din echipele A și olimpică, un sprint care să demonstreze că **Rapidul** este cu adevărat... rapid etc., etc.

UN TUR DE FORȚA ÎN... RETUR

OBLEMENCO (Universitatea Craiova): „1971, anul care se încheie, n-a fost favorabil, n-a îmbrățișat cu succese echipa al cărei căpitan sînt. În ultima etapă a campionatului trecut am ratat clasarea pe locul 4, care ne-ar fi înscris în Cupa U.E.F.A., iar sezonul de toamnă a fost unul dintre cele mai infructuoase de cînd se află Universitatea Craiova în Divizia A. Altfel aș vrea să se prezinte lucrurile în 1972. Aș dori ca: 1. Universitatea să facă în retur un... tur de forță și să ocupe în divizie un loc fruntaș. 2. Prietenul meu Deselnicu să-și struneacă mai mult nervii și să se concentreze în fiecare meci asupra jocului. 3. Pîrvu să găsească adevăratul drum în viață și în fotbal, pentru că este un mare talent. 4. Un gînd de ordin personal: să redevin golgeter al campionatului. Disputa cu Rugiubei, Neagu Kun II sper s-o tranșez în favoarea mea chiar în meciurile directe. Ar fi o satisfacție deosebită pentru mine...".

SUCCESE ÎN TREI CUPE

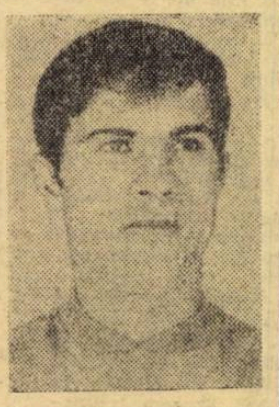

VASILE NEGREA (Steaua): „1972 îl văd ca un an de afirmare a fotbalului românesc și gîndul mă duce la prezența României în rîndul celor patru echipe ce-și vor disputa „Cupa H. Delaunay". Avem jucători de mare valoare, apropiați sufletește și un antrenor care a trecut cu bine prin toate furtunile fotbalului, inclusiv „mundialul". Așadar... Dar în 1972 vom juca și noi, Steaua, mai departe în „Cupa cupelor". Nu știu care ne vor fi adversarii, însă sînt sigur că vom încerca să trecem și de treapta care se interpune semifinalelor. Firește, mă gîndesc și la un loc mai bun pentru Steaua în clasamentul național și, de ce nu?, din nou la „Cupa României", fiindcă asta se pare că ne este specialitatea. Firește, din gîndurile mele pentru noul an nu lipsesc cele îndreptate către soția mea, Vasilica, și Marius-Valentin, băiețelul nostru, cărora le doresc sănătate și fericire.

În sfîrșit, fiindcă sînt brăilean, dar am jucat mulți ani și la Galați, tare aș vrea că în 1972 unul din aceste orașe să fie în prima divizie. Știu că este greu, dar aș vrea să mai joc și eu, cu Steaua, în orașul copilăriei sau în cel al adolescenței mele".

„CE MINUNAT AR FI DACA EU ȘI PÎRCALAB..."

FLOREA VOINEA jucător la Olympique Nimes: „Deși m-am aflat în anul care se încheie departe de țară, am fost în permanență cu gîndul alături de prietenii mei din echipa națională ca și de cei de la fostul meu club Steaua. În 1972, pe lîngă dorința de a-i vedea pe tricolori victorioși în confruntarea lor din campionatul Europei, indiferent că adversarul va fi Italia, Belgia, U.R.S.S. sau oricare altul, aș vrea să am fericirea ca antrenorul Angelo Niculescu să apeleze și la serviciile mele și ale colegului de club Pîrcălab. Aceasta ar însemna pentru mine suprema satisfacție pe care și-o poate dori un jucător care iubește cu adevărat fotbalul. Transmit pe această cale tuturor jucătorilor, un an plin de

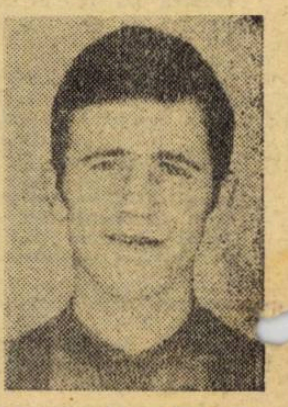

succese atît pe tărîm sportiv cît și profesional. Iar echipei Steaua un retur cu jocuri de calitate în care să aibă un cuvînt de spus la cîștigarea titlului și, conform tradiției, să cucerească „Cupa României".

„ATACĂM TITLUL BALCANIC"

GHEORGHE OLA, antrenor federal pentru lotul de tineret :

„Vreau să clădesc o echipă naţională de tineret nouă şi... foarte tînără. De altfel, vrînd-nevrînd va trebui să recurg la această operaţie. Din lotul de anul trecut vreo 6—7 au fost promovaţi în lotul olimpic. Şi cu această selecţionată nouă vreau să spargem în fine gheaţa în Cupa Balcanică, atacînd titlul în august la Izmir.

Deopotrivă şi chiar mai mult gîndurile mi se îndreaptă şi spre reprezentativa A căreia îi urez succes deplin în campionatul Europei. Pentru fotbalul nostru — încununarea cu succes a participării sale în această competiţie şi cînd spun asta vizez un loc printre primele patru — ar însemna o mare performanţă. Şi eu o văd posibilă".

„ŞI LA ANU' TOT AŞA !"

GIONI DIMITRIU (solist de muzică uşoară): *„A fost un an aă împlinirilor. Ce poate fi mai plăcut cînd ştii că faci parte din cei mai buni primii opt din Europa? Aş vrea ca anul 1972 să ne aducă nouă tuturor spectatorilor satisfacţia continuării performanţelor. Mă gîndesc la calificarea echipei naţionale în turneul final al campionatului Europei, la păşirea cu dreptul a tricolorilor în preliminariile C.M. ca şi la prezenţa olimpicilor la München. Dar ca să mi se îndeplinească aceste dorinţe sugerez tuturor jucătorilor mai multă dăruire şi seriozitate în joc, respect reciproc, reflectat printr-o deplină sportivitate în aşa fel încît medicii echipelor să pună lacăt la trusele lor. Împreună cu compozitorul George Grigoriu, care va compune un cîntec intitulat „Bravo fotbalişti", interpretat de mine, urăm pe această cale întregii suflări fotbalistice un sincer „La Mulţi Ani"!*

MIRCEA LUCESCU PRIVEŞTE ÎNAINTE, ŞI MAI SUS...

Confesiunea căpitanului echipei naţionale a avut drept cadru un compartiment de tren. Mergeam împreună la **Cîmpia Turzii** unde o emoţionantă întîlnire cu sute şi sute de suporteri ai reprezentativei **avea** să toarne în sufletul lui **Mircea Lucescu .....doze de moral, de încredere şi de bucurie, toate venite din realitatea că veritabilii iubitori ai fotbalului apreciază aşa cum se cuvine ceea ce tricolorii s-au străduit să realizeze în 1971..."** (sînt cuvintele internaţionalului dinamovist). Pentru 1972, **Mircea Lucescu** a pus într-o singură propoziţiune aspiraţiile lui şi — adăugăm noi — nu numai ale lui : **„Privim înainte şi mai sus..."**. Să descifrăm în acest viitor itinerar : **„Campionatul Europei**, preliminariile **„Weltmeisterschaftului"** şi toate celelate „probe de foc" la care echipa naţională şi **Dinamo**, formaţia lui de club, vor fi supuse în anul care vine.

CUPA ROMÂNIEI, LA BACAU !

PETRICĂ RĂDULESCU — **antrenor : „Am vrea ca în anul ce vine Sport Club Bacău să confirme, printr-un joc constant de calitate, şi rezultate bune, locul fruntaş ocupat la sfîrşitul primei părţi a acestui campionat şi să dovedească astfel că performanţa obţinută de noi în prezent nu este rodul întîmplării, ci al muncii, seriozităţii şi disciplinei. Aş vrea ca în anul 1972 să ne facem remarcată prezenţa şi în lupta directă pentru cîştigarea Cupei României, obiectiv pe care ne propunem să-l atacăm cu fermitate şi cu încrederea pe care ne-o dau astăzi posibilităţile jucătorilor şi dorinţa de afirmare a întregii noastre echipe. Aş vrea, de asemenea, ca poziţia pe care o vom ocupa la încheierea anului competiţional 1971/72 să ne permită participarea la una din cupele europene cu o comportare de valoare care să facă cinste fotbalului românesc. Ca jucător, în urmă cu trei decenii, am avut fericirea să contribui la realizarea unei performanţe, încă necalate pînă acum, aceea de a ajunge cu echipa mea de atunci, Rapid, într-o finală de Cupă europeană. Ca antrenor, repetarea unui asemenea succes internaţional ar însemna împlinirea unui ideal care să se identifice cu însuşi sensul unei vieţi închinată celui mai frumos sport dintre toate sporturile".**

„SĂ DEBUTEZ ÎN ECHIPA NAŢIONALĂ !"

BROŞOVSCHI (U.T.A.): **„Ce-mi doresc în anul 1972 ? Trăiesc cu speranţa că la sfîrşitul campionatului voi îmbrăca pentru a treia oară tricoul de campion al ţării. Ar fi o performanţă pentru cel mai tînăr jucător al U.T.A.-ei. Desigur, nu va fi uşor pentru noi, dar sîntem cu toţii hotărîţi să nu cedăm şefia clasamentului şi, în acest fel, U.T.A. să readucă la Arad, după un an, titlul de campioană. A doua mare dorinţă? Să debutez în naţională ! Voi face tot posibilul ca să atrag mereu atenţia antrenorului echipei noastre reprezentative, prof. Angelo Niculescu. Poate că 1972 va fi pentru mine anul în care voi deveni internaţional A. Doresc nespus de mult această împlinire...".**

REDRESAREA ECHIPEI, ÎN PRIMUL RÎND !

ILIE OANĂ — **antrenor emerit : „Noul an, mi l-aş dori bogat în realizarea unor valoroase performanţe colective. Şi cînd spun asta, am în vedere, în primul rînd, redresarea echipei Petrolul sub toate aspectele : moral, ca joc şi poziţie în clasamentul campionatului. Mă mai gîndesc, de asemenea, şi mă voi strădui să aduc şi partea mea de contribuţie ca antrenor, la revenirea în forma care l-a consacrat, a lui Mocanu, component de bază a lotului republican, ca şi la ridicarea valorii sportive a „noului val" de jucători, care reprezintă speranţele noastre de mîine. În sfîrşit, aş dori ca în anul ce vine reprezentativa naţională să se califice în turneul final al campionatului Europei, confirmînd astfel, prin prezenţa sa la acest nivel competiţional, saltul de calitate realizat de fotbalul românesc în arena internaţională".**

Tuturor acestor gînduri de An Nou le adăugăm şi pe cele ale colectivului redacţiei revistei „FOTBAL".

Firească, dorinţa noastră este unanimă : 1972 să consolideze ceea ce 1971 a prefigurat. Dorim, adică, pe lîngă consolidarea bazei organizatorice şi tehnico-materiale a fotbalului românesc, o deplină reuşită naţionalei în partea finală a campionatului Europei, performanţe în continuare pentru Steaua şi U.T.A. în competiţiile europene, un loc cît mai frumos pentru juniorii noştri la turneul U.E.F.A. etc., după cum nu putem uita nici sutele de mii de cititori ai revistei, cărora le dorim un An Nou fericit şi bogat în realizări.

FINAL...

Cortina a coborît, o cortină de aplauze, dar şi de nemulţumiri, de splendide, muncite succese, dar şi de eşecuri gratuite.

Stadioanele au îmbătrînit brusc, au anchilozat, în gangurile de sub tribune nu se mai aud castanietele crampoanelor fotbaliştilor ieşind spre admiraţie şi furie, spre alint şi blestem, spre iubire şi indiferenţă, dacă nu mai rău : spre dispreţ.

Vechea poartă de fotbal filozofează pe gazonul pustiu şi numai pe la ora nouă seara, soseşte la antrenament luceafărul şi-i şuteză cu beteală şi ceaţă, înscriindu-i goluri violete, aplaudate de pomii din spatele tribunelor, de reflectoarele oarbe, de băncile amorţite.

Departe de mirosul de săpun şi piele, de sudoare şi citronadă al vestiarelor trec tramvaie galbene, bodogănind la cotituri, şi-n ele, la ferestrele aburite, stau microbiştii, sub pălării uriaşe, cît nişte OZN-uri şi visează la fotografiile mişcate ale cornerelor, la epigramele dribling-urilor lui Dobrin şi Iordănescu, la aerul inchizitorial al ambiţiosului, severului Dumitru, la kilogramele pe care Deleanu le risipeşte sărind la cap împreună cu „ascensorul" Lupescu, la sobrietatea şi distincţia, uşor obosită a lui Dembrovschi, la forţa şi curajul de haiduc ale lui Sătmăreanu.

Cortina a căzut, ne-au năpădit statisticile, graficele şi şedinţele tehnico-tactice şi nostalgia gazonului, dimineaţa privind bruma de pe scuaruri şi tufişuri, verdele şters şi înscorţoşat, nu ne putem opri, trăgînd din ţigară, să ne gîndim la iarba zumzăind de pronosticuri şi bondari ai stadioanelor de campionat şi aşa, timpul trece parcă mai repede.

DAN MUTAŞCU

PESCARU

STEAGUL ROŞU — RAPID 5—1 (1—0)

AU MARCAT : Pescaru (min. 2, 50 şi 69), Zotinca (min. 52), Necula (min. 89) şi, respectiv, Dumitru (min. 88).

STADIONUL TINERETULUI, teren greu, vreme bună, spectatori cca. 8 000.

STEAGUL ROŞU : Adamache 9 — Ivăncescu 9, Jenei 9, Olteanu 8, Rusu 9 — Cadar 8, Ghergheli 8 (min. 78 : Necula), Balint 8 — Zotinca 8, Pescaru 10, Győrfi 9.

RAPID : Rămureanu 7 — Codrea 6, Boc 6, Lupescu 7, Muşat 7 — Dinu 7, Dumitru 8 — Năsturescu 6, Angelescu 6, Neagu 5 (min. 56 : D. Ene 5), Codreanu 5 (min. 46 : Petreanu 6).

ARBITRU : V. Liga (Galaţi), nota 8.

Un joc cu ritm fragmentat (din cauza terenului greu), dar în unele perioade foarte ridicat, totuşi, o dispută desfăşurată într-o bună notă de sportivitate şi o victorie pe deplin meritată la un scor care putea lua proporţii.

Steagul roşu a început meciul foarte tare, surprinzînd pe Rapid în apărare şi prin tactica aplicată : Pescaru „vîrf de atac" cu rol de coordonator dar şi de creator şi finalizator, între Zotinca şi Győrfi, sprijiniţi în spate de un trio eficient, Cadar-Ghergheli-Balint. Apărarea giuleştenilor s-a descumpănit repede şi, deşi, a luat măsuri pentru contracararea tacticii gazdelor, atenţia lui Boc şi Lupescu fiind îndreptată asupra excelentului Pescaru, totuşi, n-au reuşit să împiedice pătrunderile spre poarta lui Rămureanu, pus deseori în mare dificultate şi solicitat la cîteva intervenţii salvatoare. Mai mult chiar, Pescaru a marcat trei goluri !...

Rapid a acţionat haotic în acest ultim joc, cu acţiuni nesincronizate şi din acest motiv ratate. Bucureştenii au construit cîteva faze periculoase dar, nefinalizînd urmărite au rămas fără rezultat. În apărare, ei au fost vulnerabili, mai ales pe partea lui Codrea, pe unde Győrfi — cea mai bună extremă de pe teren — s-a infiltrat des şi decisiv.

ION GHIŢULESCU

LA 12 IANUARIE

TRAGEREA LA SORŢI A 16-imilor CUPEI

Cum se ştie, activitatea competiţională oficială de primăvară se va inaugura, ca şi în alţi ani, cu jocuri de Cupă. La 5 martie sînt programate partidele primei etape din faza finală a acestei competiţii — 16-imile. Comisia de competiţii a hotărît să efectueze tragerea la sorţi a celor 16 meciuri, *la care vor participa de data aceasta şi divizionarele A*, la 12 ianuarie (în aceeaşi zi în care la Zürich are loc aceeaşi operaţiune pentru „sferturile" campionatului Europei şi ale cupelor europene interclubur). Cu acest prilej comisia îşi va inaugura activitatea în noul an.

ACTUALITĂŢI

BRAZILIA PARTICIPĂ LA CAMPIONATUL EUROPEAN UNIVERSITAR

Se ştie că anul viitor, ţara noastră va organiza cea de a III-a ediţie a campionatului universitar european. Meciurile, potrivit hotărîrii organizatorilor, vor avea loc între 19—30 iulie, în patru centre universitare din ţară : **Bucureşti, Cluj, Timişoara şi Craiova.**

Pînă la ora actuală comisia de organizare a acestui campionat a intrat în posesia înscrierilor din partea a 17 organizaţii studenţeşti şi anume din :

EUROPA : Anglia, Bulgaria, Belgia, Cehoslovacia, Franţa, Luxemburg, Malta, Olanda, România, R. F. a Germaniei, Spania, U.R.S.S. şi Ungaria.

AFRICA : Algeria şi Tunisia.

AMERICA DE SUD : Braziliа

ASIA : Israel.

LOTUL OLIMPIC ÎN TURNEU ÎN AFRICA

În perioada 1—20 februarie, lotul olimpic va efectua un turneu de pregătire în Africa. În cele 5—7 jocuri pe care le vor susţine olimpicii vor întîlni echipe de club ca şi selecţionatele unor ţări ca **TANZANIA, GHANA, KENYA şi ZAMBIA.** Antrenorul Cornel Drăguşin nu a definitivat încă lotul.

CLASAMENTUL FINAL AL TURULUI

1. U.T.A.	15	9	4	2	33—14	22
2. Sport Club	15	8	3	4	29—18	19
3. „U" Cluj	15	8	2	5	24—15	18
4. F. C. Argeş	15	9	0	6	26—22	18
5. Steagul roşu	15	6	5	4	19—11	17
6. Steaua	15	5	6	4	18—13	16
7. Dinamo	15	6	4	5	23—19	16
8. Rapid	15	7	2	6	20—20	16
9 A.S.A.	15	5	6	4	15—15	16
10. Jiul	15	5	5	5	14—16	15
11. „U" Craiova	15	5	4	6	18—20	14
12. Politehnica	15	4	5	6	17—22	13
13. Farul	15	5	3	7	14—20	13
14. Petrolul	15	5	2	8	8—22	12
15. Crişul	15	2	4	9	5—22	8
16. C.F.R.	15	1	5	9	11—25	7

CLASAMENTUL LA TINERET-REZERVE

1. DINAMO	15	11	1	3	36—12	23
2. „U" Cluj	15	10	3	2	33—15	23
3. Petrolul	15	10	3	2	31—17	23
4. Crişul	15	8	2	5	20—17	18
5. Steaua	15	8	0	7	34—19	16
6. Rapid	15	6	4	5	30—22	16
7. „U" Craiova	15	6	4	5	16—11	16
8. F. C. Argeş	15	6	4	5	21—21	16
9. Jiul	15	6	4	5	19—21	16
10. U.T.A.	15	6	3	6	21—24	15
11. Farul	15	5	2	8	17—22	12
12. St. roşu	15	5	1	9	25—26	11
13. Politehnica	15	4	3	8	18—25	11
14. A.S.A.	15	4	1	10	14—35	9
15. C.F.R.	15	2	4	9	11—37	8
16. Sport Club	15	3	1	11	12—34	7

„CUPA A ⊕ T"

1. „U" CLUJ	30	18	5	7	57—30	41
2. Dinamo	30	17	5	8	59—31	39
3. U.T.A.	30	15	7	8	54—38	37
4. Petrolul	30	15	5	10	39—39	35
5. F. C. Argeş	30	15	4	11	47—43	34
6. Steaua	30	13	6	11	52—32	32
7. Rapid	30	13	6	11	50—42	32
8. Jiul	30	11	9	10	33—37	31
9. „U" Craiova	30	11	8	11	34—31	30
10. St. roşu	30	11	6	13	44—37	28
11. Sport Club	30	11	4	15	41—52	26
12. Crişul	30	10	6	14	25—39	26
13. Farul	30	10	5	15	31—42	25
14. A.S.A.	30	9	7	14	29—50	25
15. Politehnica	30	8	8	14	35—47	24
16. C.F.R.	30	3	9	18	22—62	15

ECHIPA CAMPIONATULUI — la sfîrşitul turului

S-a încheiat prima jumătate a întrecerii celor mai bune formaţii divizionare şi o dată cu aceasta şi ECHIPA CAMPIONATULUI a căpătat o formă definitivă, bineînţeles pînă la primăvară. Remarcabil ni se pare faptul că şapte dintre componenţii acestei originale reprezentative (Ianul, Lereter, Simionaş, Domide, Lucescu, Dembrovschi şi Hajnal) **au rezistat — cu foarte mici excepţii — în lojile de onoare ale celor mai buni, de-a lungul tuturor celor 15 etape ale turului. O dovadă în plus a valorii şi mai ales a formei constante manifestată de aceşti jucători. Doi dintre ei însă — Ianul şi Domide — au acumulat şi cel mai mare număr de puncte (120), ceea ce le conferă în plus şi titlul onorific, dar neoficial, de campioni individuali de toamnă.**

Precizînd că, în afara postului de fundaş dreapta, împărţit în prezent de doi jucători de forţe sensibil egale — Ivăncescu şi Creţu — în rest apar numai „soliştii", prezentăm în continuare formaţia campionatului ediţia 1971/72 la sfîrşitul turului :

● ADAMACHE (119)
● IVĂNCESCU (110) ● IANUL (120) ● LERETER (118) ● POPOVICI (112) ● CREŢU (110)
● ANCA (114) ● SIMIONAŞ (113)
● LUCESCU (119) ● DEMBROVSCHI (111) ● DOMIDE (120) ● HAJNAL (117)

DOBRIN, PENTRU A 3-a OARĂ, LAUREAT AL „TROFEULUI REVISTEI FOTBAL"

● PESTE 11 000 DE VOTURI PRIMITE DE LA CITITORI, 16 ANTRENORI, 49 DE ZIARIȘTI AU CONCURAT LA DESEMNAREA PRIMILOR 5 FOTBALIȘTI AI ANULUI

ORDINEA JUCĂTORILOR	CRITERII: PUBLIC	ANTRENORI	ZIARIȘTI	NOTE	TOTAL PUNCTE
1. NICOLAE DOBRIN (F. C. ARGEȘ)	10	3	4	1	18
2. ION DUMITRU (RAPID)	8	5	5	—	18
3. NICOLAE LUPESCU (RAPID)	4	2	3	—	9
4. MIRCEA LUCESCU (DINAMO)	6	1	1	—	8
5. CORNEL DINU (DINAMO)	2	4	—	—	6
6. VASILE IANUL (POLITEHNICA)	—	—	—	5	5
7. FLAVIUS DOMIDE (U.T.A.)	—	—	—	4	4
8. MIHAI IONESCU (PETROLUL)	—	—	—	3	3
9. VASILE SIMIONAȘ (POLITEHNICA)	—	—	—	2	2
10. RADU NUNWEILLER (DINAMO)	—	—	2	—	2

CONFORM REGULAMENTULUI TROFEULUI, LA EGALITATE DE PUNCTE ÎNTRE DOI JUCĂTORI SE CLASEAZĂ ÎNAINTE CEL CARE A ACUMULAT PUNCTELE DINTR-UN NUMĂR MAI MARE DE CRITERII DIN CELE PATRU.

ÎN ACEASTĂ SITUAȚIE DOBRIN (CARE A REUȘIT 18 PUNCTE DIN TOATE CELE PATRU CRITERII) S-A CLASAT ÎNAINTEA LUI DUMITRU CARE A ACUMULAT PUNCTELE NUMAI DIN TREI CRITERII. ÎN PLUS, DOBRIN ARE ȘI AVANTAJUL DE A AVEA O NOTĂ MEDIE MAI MARE DECÎT DUMITRU ÎN CAMPIONAT, PE ÎNTREGUL AN.

Lupta de anul acesta pentru cucerirea „Trofeului revistei Fotbal", acordat celui mai bun fotbalist român în 1971, transpusă de pe terenurile de joc pe... birourile conducerii noastre de organizare a anchetei, a semănat cu o pasionantă cursă de urmărire între două echipe angajate direct în cursa titlului, într-un campionat.

Protagoniștii acestui duel : **DOBRIN** și **DUMITRU.**

Rezultatul : egalitate finală de puncte și... titlul decis la... golaveraj !

Beneficiarul depărtării : **jucătorul piteștean,** care — la a șasea ediție a „Trofeului revistei Fotbal" — îi câștigă **pentru a treia oară,** impunându-se astfel autoritar, drept cel mai bun fotbalist din România în ultimii ani.

Aminteam în primele rînduri ale acestui comentariu, de duelul strîns care, la această ediție, i-a avut ca protagoniști pe Dobrin și pe Dumitru. Spre deosebire de anii trecuți, cînd laureatul s-a conturat limpede încă de la început, de data aceasta Fortuna a surîs cînd unuia, cînd altuia din cei doi, pentru a se opri, pînă la urmă, la **Dobrin.**

Cum s-a ajuns la acest deznodămînt ?

Vă invităm, stimați cititori, să pătrundeți cu noi în mecanismul desfășurării anchetei și veți fi astfel părtași propriilor noastre emoții.

Evident, centralizarea răspunsurilor a început cu voturile primite, încă din primele zile, de la cititori. Pe măsură ce soseau, ele erau înregistrate în fișe de cîte 50 de pliculi, pe fiecare asemenea fișă făcîndu-se cîte un total. Ei bine, încă **de la început, a fost evidentă victoria lui Dobrin în acest criteriu,** el luînd un considerabil avans asupra lui Dumitru la fiecare pachet de cîte 50 de scrisori, avans care ajungînd, la un moment dat, de ordinul miilor de puncte, ne-a conturat ordinea locurilor fruntașe la criteriul public. Am notat deci primul scor : **DOBRIN-DUMITRU 10-8.**

Ne-am adresat apoi **antrenorilor de Divizia A.** În mod oarecum surprinzător, la acest al doilea criteriu, Cornel Dinu s-a intercalat între „titanii anchetei", plasîndu-l pe Dobrin pe locul 3, dar nepermis de îndrăcit între cei doi. Pe tabelul centralizator : **DOBRIN—DUMITRU 13-13!**

Următoarea operațiune, **culegerea voturilor ziariștilor.** Acest al treilea criteriu n-a produs răsturnări spectaculoase, dar a avut darul de a-l aduce în frunte pe Dumitru, fără însă a-l scoate din cursă pe Dobrin. Cu cele 5 puncte acordate feroviarului și cele 4 primite de piteștean, scorul în mecitul lor direct a devenit : **DUMITRU—DOBRIN 18-17 !**

Ultimul criteriu **(notele în campionat)** n-a putut da verdictul definitiv decît în ziua de 23 decembrie. A trebuit să așteptăm meciul restanță de la Brașov pentru a avea tabelul complet al notelor și deci al mediilor tuturor jucătorilor. Clasîndu-se pe locul 5, cu media 7,884, Dobrin a primit încă un punct în clasamentul general, în timp ce Dumitru, cu o medie anuală de numai 7,576, n-a intrat nici între primii 15 la acest criteriu și deci n-a mai putut puncta.

Deci : DOBRIN—DUMITRU 18-18 !

În această situație, **DEPARTAJAREA CELOR DOI FRUNTAȘI AI ANCHETEI S-A FĂCUT CONFORM REGULAMENTULUI, ÎN FUNCȚIE DE NUMĂRUL CRITERIILOR DIN CARE ȘI-A ACUMULAT FIECARE PUNCTELE. DOBRIN A ACUMULAT CELE 18 PUNCTE DIN TOATE CELE 4 CRITERII** (public : 10 ; antrenori : 3 ; ziariști : 4 ; note : 1), **IN TIMP CE DUMITRU LE-A REALIZAT NUMAI DIN 3 CRITERII** (public : 8 ; antrenori : 5 ; ziariști : 5).

Iată deci că, în desemnarea laureatului, **comportarea în campionat (în fond, UN ETALON DE BAZĂ AL EVOLUȚIEI UNUI FOTBALIST) a cîntărit hotărîtor,** plusul realizat de Dobrin sub acest aspect față de Dumitru aducîndu-i piteșteanului trofeul. Și trebuie să recunoaștem că și diferența de medie dintre cei doi este destul de însemnată...

De altfel, cine a urmărit atent campionatul și-a putut da seama, chiar fără a pune mîna pe creion, și birtie, că în principala noastră competiție internă, jocul lui Dobrin, aportul său la succesele lui F. C. Argeș, au avut în acest an, și în special în toamnă, mai mult contur, mai multă pondere și personalitate, mai multă strălucire, în comparație cu Dumitru, la Rapid.

Sentimental vorbind, **ne-ar fi plăcut să proclamăm, poate, doi laureați. Dar regulamentele sînt regulamente** și, la fel cum, în campionat, la egalitate de puncte decide golaverajul, a trebuit să aplicăm și noi regulile anchetei și să facem departajarea pe baza arătată mai sus. (De altfel, au mai fost, în anchetele noastre anterioare, situații asemănătoare. Anul trecut, bunăoară, **Lupescu** și **Ianul** s-au găsit la egalitate de puncte : dar, cum feroviarul acumulase atunci cele 5 puncte ale sale din 3 criterii iar Ianul numai din unul, Lupescu s-a clasat înaintea lesceanului).

Deci, **PE PRIMUL LOC, DOBRIN ! Un succes meritat, care vine să răsplătească o dată în plus meritele acestui mare jucător român, a cărui personalitate debordantă, complexă, a făcut din el unul din cei mai iubiți sportivi din România.** În această toamnă, simpatia și admirația pentru Dobrin au atins cote din cele mai înalte, în special datorită aportului substanțial pe care el l-a adus la calificarea echipei naționale pentru sferturile de finală ale Campionatului european.

Tînărul jucător feroviar **DUMITRU** ocupă locul al doilea. **Egalitatea de puncte cu laureatul constituie pentru el un splendid succes.** Și, cine știe, poate că dacă în toamnă el n-ar fi înregistrat un oarecare regres față de primăvara acestui an (cu repercusiuni în prizа la public și în notele din campionat), pe lista laureaților noștri s-ar fi înscris acum un nume nou...

Ocupînd locul 3 în clasamentul final, **LUPESCU** înregistrează o sensibilă ascensiune în ierarhia fotbaliștilor români (anul trecut, el a avut locul 5), care-i răsplătește **seriozitatea, constanța, devotamentul față de fotbal, ținuta sportivă impecabilă.** În legătură cu Lupescu, nu se pare interesant de reținut amănuntul că într-un recent clasament dat publicității de conducerea și tehnicienii clubului Rapid, asupra celor mai buni zece sportivi ai săi în 1971, Lupescu ocupă locul 2, în timp ce lui Dumitru i se acordă, de către club, doar locul 6 !

Cu o excelentă poziție în aprecierea publicului (locul 3 după Dobrin și Dumitru), căpitanul echipei naționale, **LUCESCU,** punctează și el cu numai 223 de puncte, diferență infimă în contextul amplorii anchetei, în care s-a vehiculat cu cifre de ordinul milioanelor.

Ni se pare deosebit de interesant de semnalat faptul că *în clasamentul separat alcătuit pe baza sufragiilor cititorilor, care-l va purta pe numele său, DOBRIN, a reprezentat un succes categoric. Întrecîndu-i pe principalii săi concurenți, Dumitru, cu aproape 7 000 de puncte. Fără îndoială, spectaculozitatea jocului lui Dobrin, rolul său de creator de ocazii de gol, atît la club cît și în națională, comportarea lui excepțională în finalul sezonului de toamnă, toate acestea au contribuit la conturarea aprecierii făcute de către masa iubitorilor fotbalului.*

Pentru locul secund în „grațiile publicului", tînărul jucător al Rapidului, DUMITRU, a repurtat și el o victorie destul de netă (avans de peste 4000 de puncte) asupra căpitanului echipei naționale, LUCESCU, plasat al treilea. O „luptă strînsă" pe centralizatoarele noastre de punctaj s-a dat între alți doi „tricolori", LUPESCU și DINU, rapiditul depășindu-l pînă la urmă pe laureatul de anul trecut cu numai 0,751 de puncte, cît este de subliniat și preferința publicului pentru tinerețea și subtilitatea lui *Iordănescu*, ocupant al locului 7, înaintea unor „tricolori" cu mai vechi state de serviciu decît debutantul din acest an. În primii zece preferați ai spectatorilor se remarcă și prezența fără precedent a fruntașului *Domide* (în ciuda faptului că el n-a jucat în prezentativă), după cum semnalat declinul în popularitate și pe rînd spectatorilor, care nu acum el ocupă, în acest clasament, doar locul zece, după ce anul trecut fusese al doilea. Probabil că „gafele" sale din recente pentru a pi uitării.

1. Nicolae DOBRIN

Laureatul de anul acesta, Nicolae Dobrin, își înscrie, de fapt, pentru a treia oară numele în palmaresul „TROFEULUI REVISTEI FOTBAL". Cu o singură excepție (anul 1968), el a figurat printre primii 10: locul 1 în 1966 și 1967, locul 2 în 1969 și locul 10 în 1970. Iar acum cunoaște satisfacția de a reintra în posesia TROFEULUI, după ce cu cîteva săptămîni înainte trăise un alt moment fericit în activitatea sa sportivă de performanță : decernarea înaltei distincții de maestru emerit al sportului.

Talent înnăscut, dotat cu calități care fac din el un fotbalist de clasă internațională, Dobrin și-a cucerit la cei 24 de ani ai săi, o largă popularitate prin fotbalul său elegant, de mare finețe și efect spectacular.

„Copilul Pitештiului" și-a început și și-a continuat activitatea fotbalistică, urcînd treptele măiestriei sportive, în orașul natal, în echipele clubului F. C. Argeș (fost Dinamo). În Divizia A el a susținut pînă în prezent 182 de jocuri și a contribuit deseori la succesul echipei sale.

După trei jocuri în reprezentativa de juniori și alte patru în selecționata de tineret, Dobrin și-a făcut debutul în prima echipă națională : la 1 iunie 1966, la Ludwigshaffen, contra R.F. a Germaniei, meci în care i-a fost apreciată valoarea sa ridicată. De atunci, piteșteanul a îmbrăcat de încă 28 de ori tricoul „tricolorilor". La ultimele două jocuri, cu Cehoslovacia și Țara Galilor, el și-a adus o substanțială contribuție la victoria echipei noastre și, implicit, la calificarea ei pentru „sferturile" campionatului Europei.

„Vox populi" : categoric, DOBRIN !

Și în acest an, marele public a privit cu un interes deosebit ancheta noastră. Numărul scrisorilor de răspuns a trecut de cinci mii iar cel al cupoanelor de participare expediate a depășit 11 000.

În clasamentul alcătuit pe baza sufragiilor cititorilor, laureatul final, DOBRIN, a repurtat un succes categoric. Întrecîndu-i pe principalii săi concurenți, Dumitru, cu aproape 7 000 de puncte. Fără îndoială, spectaculozitatea jocului lui Dobrin, rolul său de creator de ocazii de gol, atît la club cît și în națională, comportarea lui excepțională în finalul sezonului de toamnă, toate acestea au contribuit la conturarea aprecierii făcute de către masa iubitorilor fotbalului.

Pentru locul secund în „grațiile publicului", tînărul jucător al Rapidului, DUMITRU, a repurtat și el o victorie destul de netă (avans de peste 4000 de puncte) asupra căpitanului echipei naționale, LUCESCU, plasat al treilea. O „luptă strînsă" pe centralizatoarele noastre de punctaj s-a dat între alți doi „tricolori", LUPESCU și DINU, rapiditul depășindu-l pînă la urmă pe laureatul de anul trecut cu numai 0,751 de puncte, cît este de subliniat și preferința publicului pentru tinerețea și subtilitatea lui *Iordănescu*, ocupant al locului 7, înaintea unor „tricolori" cu mai vechi state de serviciu decît debutantul din acest an. În primii zece preferați ai spectatorilor se remarcă și prezența fără precedent a fruntașului *Domide* (în ciuda faptului că el n-a jucat în prezentativă), după cum este de semnalat declinul în popularitate și pe rînd spectatorilor, care nu acum el ocupă, în acest clasament, doar locul zece, după ce anul trecut fusese al doilea. Probabil că „gafele" sale din recente pentru a pi uitării.

CRITERIUL 1 : PUBLICUL

1. N. DOBRIN (F. C. Argeș)	23.593 puncte	10 puncte
2. I. DUMITRU (Rapid)	16.739 puncte	8 puncte
3. M. LUCESCU (Dinamo)	12.640 puncte	6 puncte
4. N. LUPESCU (Rapid)	8.931 puncte	4 puncte
5. C. DINU (Dinamo)	8.708 puncte	3 puncte
6. R. NUNWEILLER (Dinamo)	6.775 p ; 7. A. IORDĂNESCU (Steaua)	5.128 p ; 8. EM. DEMBROVSCHI (Sport Club) 4.781 p ; 9. FL. DOMIDE (U.T.A.) 4.770 p ; 10. AL. RADUCANU (Rapid) 2.286 p ; 11. A. DELEANU (Dinamo) 1.661 p ; 12. I. LERETER (U.T.A.) 1.451 p.	

Antrenorii l-au preferat pe DUMITRU

În clasamentul separat, alcătuit numai pe baza voturilor primite de la antrenorii principali ai echipelor divizionare, primul loc revine net lui DUMITRU, care a fost indicat pe locul întîi de 10 dintre cei consultați. DOBRIN a fost primul pe trei buletine, DINU pe două și LUPESCU pe un buletin. De remarcat că în acest clasament, nu numai Dumitru, ci și Dinu îl depășește pe Dobrin. Probabil că la baza orientării generale a antrenorilor a contat mai mult risipa de energie, sportul în apărare, suprafața de teren acoperită în joc, decît jocul spectaculos. Acesta explică și locul 6 pe care-l primește Dembrovschi.

Remarcabil și aici faptul că cei 5 clasați pe primele locuri sînt aceiași din clasamentul general final, cu diferența (față de public) că oscilațiile de loc sînt mai mari.

Iată votul individual al antrenorilor :

ȘTEFAN COIDUM (Crișul): 1. Dumitru, 2. Dinu, 3. Lupescu, 4. Dembrovschi, 5. Domide.

CONSTANTIN CÂRNAIANU (U.T. Arad): 1. Dumitru, 2. Dinu, 3. Lucescu, 4. Dembrovschi, 5. Iordănescu.

CONSTANTIN CÂRNAIANU (U.T. Craiova): 1. Dumitru, 2. Lucescu, 3. Dinu, 4. Dembrovschi, 5. Iordănescu.

NICOLAE DUMITRESCU (U.T.A.): 1. Dumitru, 2. Dinu, 3. Lupescu, 4. Domide, 5. Leretter.

DUMITRU NICOLAE-NICUȘOR (Dinamo): 1. Dumitru, 2. Lucescu, 3. Dobrin, 4. Dembrovschi, 5. Lupescu.

FLORIN HALAGIAN (F.C. Argeș): 1. Dobrin, 2. Dumitru, 3. Dembrovschi, 4. Dinu, 5. Sătmăreanu.

EUGEN IORDACHE (Jiul): 1. Dobrin, 2. Dinu, 3. Dumitru, 4. Lucescu, 5. Lupescu.

ROBERT COSMOVICI (Farul): 1. Dinu, 2. Dumitru, 3. Dobrin, 4. Lucescu, 5. Lupescu.

ILIE OANĂ (Petrolul): 1. Lupescu, 2. Dinu, 3. Nunweiller R. 4. Dobrin, 5. Dumitru.

LAURENȚIU LUNTFANU (C.F.R. Cluj): 1. Dumitru, 2. Dinu, 3. Dobrin, 4. Dembrovschi.

VALENTIN STĂNESCU (Steaua): 1. Dumitru, 2. Dinu, 3. Lupescu, 4. Lereter, 5. Iordănescu.

NICOLAE PROCA (Steagul roșu): 1. Dumitru, 2. Dinu, 3. Adamache, 4. Dobrin, 5. Iordănescu.

BAZIL MARIAN (Rapid): 1. Dumitru, 2. Lucescu, 3. Lupescu, 4. Dinu, 5. Răducanu.

VINTILĂ MĂRDĂRESCU (Politehnica): 1. Dobrin, 2. Lucescu, 3. Lupescu, 4. Dumitru, 5. Simionaș.

CONSTANTIN RĂDULESCU (S. C. Bacău): 1. Dumitru, 2. Dobrin, 3. Rugiubei, 4. Dembrovschi, 5. Ghiță.

ȘTEFAN ONISIE („U" Cluj): 1. Dumitru, 2. Sătmăreanu, 3. Lereter, 4. Anca, 5. Dinu.

TIBERIU BONE (A.S.A.): 1. Dinu, 2. Dembrovschi, 3. Dumitru, 4. Dobrin, 5. Lupescu.

Opțiunea ziariștilor : DUMITRU

Victoria pe care DUMITRU a repurtat-o asupra lui DOBRIN la criteriul 2 (antrenori) se redimensionează și la cel de-al treilea criteriu (ziariști), numai că aici ea e mai puțin categorică. Este adevărat, diferența de puncte e mai mare, dar și numărul ziariștilor care au votat a fost de trei ori mai mare (49, față de 16 antrenori), în plus, la condeieri Dobrin se clasează pe locul secund, pe foarte multe buletine piteșteanul figurînd totuși primul.

Interesant de remarcat ni se pare faptul că RADU NUNWEILLER intră, la ziariști, pe locul 4, acesta fiind de altfel singurul criteriu la care a punctat în cadrul anchetei mijlocașul dinamovist, ceea ce i-a adus pînă la urmă un loc în primii zece fotbaliști ai anului, de altfel deplin meritat. „Marele învins al anului" în ceea ce privește aprecierile presei este *Cornel Dinu* care (în comparație cu 1970, cînd a fost primul!) ocupă acum abia locul 8. De subliniat locurile bune ale arădenilor *Lereter* și *Domide* (6 și 7) în clasamentul presei.

Iată, mai jos, cum au votat ziariștii :

REDACȚIA ZIARULUI „SPORTUL"

AUREL NEAGU: 1. Dobrin, 2. Dumitru, 3. Lereter, 4. Iordănescu, 5. Lupescu.

CONSTANTIN FIRANESCU: 1. Dumitru, 2. Lupescu, 3. Dobrin, 4. Radu Nunweiller, 5. Dembrovschi.

MARIUS POPESCU: 1. Dumitru, 2. Dobrin, 3. Radu Nunweiller, 4. Rugiubei, 5. Lupescu.

ROMULUS BALABAN: 1. Dumitru, 2 Radu Nunweiller, 3. Lucescu, 4. Dobrin 5. Lupescu.

GHEORGHE NICOLAESCU: 1. Lupescu, 2. Lereter, 3. Dumitru, 4. Dobrin, 5. Radu Nunweiller.

OVIDIU IOANIȚOAIA: 1. Lupescu, 2. Dumitru, 3. Dobrin, 4.Nunweiller M. 5. Lereter.

JACK BERARIU: 1. Dobrin, Dumitru, 3. R. Nunweiller, 4. Dembrovschi 5. Lupescu.

MODESTO FERARRINI: 1. Dumitru, 2. Dobrin, 5. Lupescu, 4. Lucescu, 5. Domide.

MIRCEA M. IONESCU: 1. Dumitru, 2. Dobrin, 3. Radu Nunweiller, 4. Domide 5. Lupescu.

PAUB SLĂVESCU: 1. Dumitru, 2. Dobrin, 3. Lupescu, 4. Radu Nunweiller, 5. Domide.

CONSTANTIN ALEXE: 1. Lupescu 2. Dobrin, 3. Dumitru, 4. Domide, 5. Iordănescu.

POMPILIU VINTILĂ: 1. Dobrin, 2. Dumitru, 3: Radu Nunweiller, 4. Domide. 5. Lupescu.

DUMITRU VIȘAN: 1. Dumitru, 2. Dobrin, 3. Lupescu, 4. Domide, 5. Iordănescu.

REDACȚIA REVISTEI „FOTBAL"

RADU URZICEANU: 1 Dobrin, 2. Lucescu, 3. Dumitru, 4. Radu Nunweiller, 5. Lupescu.

ȘTELIAN TRANDAFIRESCU: 1. Dumitru, 2. Lupescu, 3. Dobrin 4, Lucescu, 5 Domide.

EFTIMIE IONESCU: 1. Dobrin, 2. Dumitru, 3. Lupescu, 4. Lucescu, 5. Domide.

LAURENȚIU DUMITRESCU: 1. Dumitru, 2. Lupescu, 3. Dobrin, 4. Lucescu, 5. Domide.

PETRE GAȚU: 1. Dumitru, 2. Dobrin, 3. Domide, 4. Lupescu, 5. Lucescu.

GHEORGHE NERTEA: 1. Dumitru, 2. Dobrin, 3. Lupescu, 4. Lucescu, 5. R. Nunweiller.

MIRCEA TUDORAN: 1. Dobrin, 2. Dumitru, 3. Lupescu, 4. Lucescu, 5. Domide.

ION CUPEN: 1. Dobrin, 2. Dumitru, 3. Lupescu, 4. Lucescu 5. Domide.

MIHAI IONESCU: 1. Dumitru, 2. Lereter, 3. Lucescu, 4. Lupescu, 5. Ianul.

LIVIU BOBOCEA: 1. Dumitru, 2. Dobrin, 3. Lupescu, 4. Dinu, 5. Domide.

LEONIDA TONCU: 1. Dobrin, 2. Domide, 3. Dinu, 4. Broșovschi, 5. Lucescu.

DUȘAN BUGARIN: 1. Dobrin, 2. Lereter, 3. Dumitru, 4. Iordănescu, 5. Lupescu.

REDACTORI AI ALTOR COTIDIANE ȘI SĂPTĂMÎNALE

VALENTIN PĂUNESCU (Scînteia): 1. Dumitru, 2. Radu Nunweiller, 3. Dobrin, 4. Dinu, 5. Lupescu.

ION DUMITRIU (Scînteia): 1. Radu Nunweiller, 2. Dobrin, 3. Dumitru 4. Dinu, 5. Lereter și Lupescu, 5. Rugiubei.

VALERIU MIRONESCU (Scînteia): 1. Dobrin, 2. Dinu, 3. Domide, 4. Dumitru, 5. Iordănescu.

DAN PORUMBACU (Informația Bucureștiului): 1. Dumitru, 2. Lupescu, 3. Dobrin, 4. Lereter, 5. Radu Nunweiller.

DAN PĂTRAȘCU (Informația Bucureștiului): 1. Dumitru, 2. Lupescu, 3. Dobrin, 4. Radu Nunweiller, 5. Lucescu.

PETRE CRISTEA (Steagul roșu): 1. Dobrin, 2. Dumitru 3. Lupescu, 4. Domide, 5. Dinu.

GHEORGHE MITROI (Viața studențească): 1. Lupescu, 2. Dumitru, 3. Dobrin, 4. Dinu, 5. Răducanu.

ION BOCIOACA (România liberă): 1. Dobrin, 2. Dumitru, 3. Lupescu, 4. R. Nunweiller, 5. Domide.

TOMA BODOR (Ilfjumunkas): 1. Dumitru, 2. Dobrin, 3. Domide, 4. R. Nunweiller, 5. Lupescu.

VASILE CABULEA (Scînteia tineretului): 1. Lereter, 2. Dumitru, 3. Lupescu, 4. Domide, 5. Dobrin și Iordănescu.

MARIN CIUPERCEANU (Apărarea Patriei): 1. Dumitru, 2. Dobrin, 3. R. Nunweiller, 4. Lupescu, 5. Iordănescu.

A. ANTAL (Előre): 1. Dumitru, 2. Dobrin, 3. Lupescu, 4. Lucescu, 5. Dembrovschi.

CRISTIAN MANTU (Munca): 1. Dembrovschi, 2. Lereter, 3. Lupescu, 4. R. Nunweiller, 5. Dinu.

ION CHIRILĂ (revista Sport): 1. Dumitru, 2. Dinu, 3. Broșovschi, 4. Lucescu, 5. Lupescu.

CONSTANTIN DUMITRIU (Loto-Pronosport): 1. Dumitru, 2. Dobrin, 3. Lupescu, 4. Dinu, 5. Lucescu.

(Continuare în pag. 8)

CRITERIUL 2 : ANTRENORII DE DIVIZIA A

1. I. DUMITRU (Rapid)	67 puncte	5 puncte
2. CORNEL DINU (Dinamo)	47 puncte	4 puncte
3. N. DOBRIN (F. C. Argeș)	40 puncte	3 puncte
4. N. LUPESCU (Rapid)	25 puncte	2 puncte
5. M. LUCESCU (Dinamo)	18 puncte	1 punct
6. EM. DEMBROVSCHI (Sport Club) 13 puncte ; 7. I. LERETER (U.T.A.) 6 puncte ; 8. L. SĂTMĂREANU (Steaua) 5 puncte ; 9—10—11—12. A. IORDĂNESCU (Steaua), RADU NUNWEILLER (Dinamo), S. ADAMACHE (Steagul roșu), M. RUGIUBEI (Sport Club) cîte 3 puncte.		

CRITERIUL 3 : ZIARIȘTI

1. I. DUMITRU (Rapid)	207 puncte	5 puncte
2. N. DOBRIN (F. C. Argeș)	166 puncte	4 puncte
3. N. LUPESCU (Rapid)	114 puncte	3 puncte
4. R. NUNWEILLER (Dinamo)	55 puncte	2 puncte
5. M. LUCESCU (Dinamo)	49 puncte	1 punct
6. I. LERETER (U.T.A.) 40 puncte ; 7. FL. DOMIDE (U.T.A.) 38 puncte ; 8. CORNEL DINU (Dinamo) 35 puncte ; 9. EM. BROVSCHI (Sport Club) 13 puncte ; 10. A. IORDĂNESCU (Steaua) 9 puncte ; 11—12. L. BROȘOVSCHI (U.T.A.) și A. DELEANU (Dinamo) cîte 5 puncte ; 13. M. RUGIUBEI (Sport Club) 3 puncte ; 14—15. V. IANUL (Poli) și N. RĂDUCANU (Rapid) cîte 1 punct.		

2. Ion DUMITRU

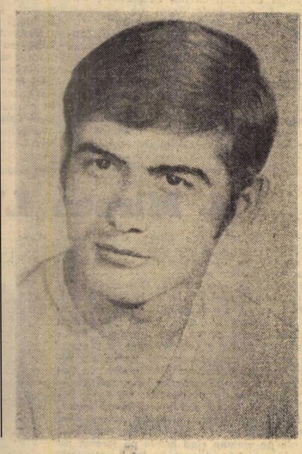

Totul lăsa să se înțeleagă că anul acesta va fi „anul lui Dumitru". Startul său de primăvară fusese perfect, de-a lungul întregului sezon a condus „cursa" cu dezinvoltura unui sportiv în formă deplină, dar a capotat, într-un fel, în final, pierzînd de puțin, în linie dreaptă, la finiș. Dumitru a încheiat sezonul cu mai puțină vigoare, deoarece solicitările inițiale au fost imense, deoarece, ca întotdeauna și în orice împrejurare, el a dat totul pe gazon fără să se menajeze și pentru că o pirdalnică întindere, la un meci de pregătire înaintea partidei cu Cehoslovacia (recidivată la Londra împotriva lui Tottenham) l-a împiedicat să joace cîteva meciuri importante și l-a obligat uneori să nu mai semene cu el însuși.

Dar Dumitru (care la 2 ianuarie împlinește 22 de ani !) a ajuns în anul acesta la un grad de maturizare tehnico-tactică și fizică suficientă ca să-i impună definitiv drept unul dintre cei mai valoroși mijlocași care au ființat în fotbalul nostru. El impresionează prin clarviziune în teren, prin prisosirea deposedării și știința pasei la mare distanță, prin forță și precizia șutului său la poartă. Probabil că înfiripărea retur din cadrul Cupei U.E.F.A. cu F. C. Napoli a constituit momentul de vîrf al lui Dumitru în anul care se încheie. Iar golul acela superb în poarta lui Zoff, cu trei adversari înșirați pe drum ca mărgelele pe ață și finalizare cu șut năprasnic, rămîne o imagine antologică care ar merita proiectată pe micul ecran ca un motto fericit înaintea fiecărei transmisii fotbalistice.

La note (criteriul decisiv pentru DOBRIN), primul — IANUL

Ancheta noastră s-a bazat și în acest an pe criteriul notelor obținute în întregul an, în campionat, de către jucători, ca o recunoaștere a adevărului că *în aprecierea finală a unui fotbalist nu poate fi ignorat aportul pe care-l aduce acesta, săptămînă de săptămînă, la clubul din care face parte, în meciurile dure ale competiției interne, acasă sau în deplasare.*

La acest criteriu, ieșeanul VASILE IANUL (de altfel, și ei component al lotului național în acest an) se clasează primul. De menționat că tot Ianul a cîștigat criteriul notelor și în ediția precedentă a „Trofeului revistei Fotbal". În acest clasament al notelor (în fond, al constanței și al regularității la nivel ridicat) impresionează și locurile ocupate de *Domide, Mihai Ionescu, Simionaș, Nunweiller III.*

Menționăm și faptul că DOBRIN intră în posesia „Trofeului revistei Fotbal '71", în bună măsură, grație constanței la nivel ridicat de care vorbeam, pentru că el s-a clasat la note pe locul 5 (la 6 miimi de punct de locul 4), ceea ce i-a adus în clasamentul general un punct deosebit de prețios. Dacă ocupa, totuși, el locul 4 (și nu Simionaș) ar fi primit 2 puncte și atunci ar fi ieșit primul „fără baraj". Iată ce au făcut... 6 miimi de puncte !

Iată cum se prezintă clasamentul criteriului ultim al anchetei notele :

CRITERIUL 4 : NOTELE ÎN CAMPIONAT

1. V. IANUL (Politehnica)	media 8,033	5 puncte
2. FL. DOMIDE (U.T.A.)	media 7,958	4 puncte
3. M. IONESCU (Petrolul)	media 7,956	3 puncte
4. V. SIMIONAȘ (Politehnica)	media 7,900	2 puncte
5. N. DOBRIN (F. C. Argeș)	media 7,884	1 punct
6. NUNWEILLER III (Dinamo) 7,850 ; 7. E. POJONI (U.T.A.) 7,833 ; 8. S. ADAMACHE (Steagul roșu) 7,827 ; 9. GHIȚA (Sport Club) 7,821 ; 10. M. LUCESCU (Dinamo) 7,750.		

3. Nicolae LUPESCU

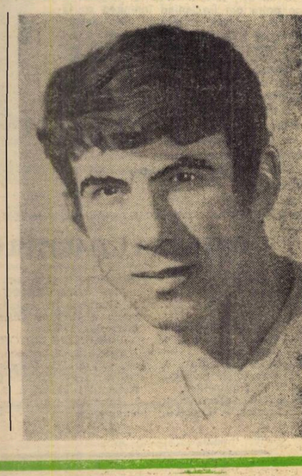

Luna aceasta, mai exact în ziua de 17, fundașul central rapidist a împlinit 31 de ani, vîrstă la care alți fotbaliști ori au părăsit arena sportivă, ori se pregătesc să abandoneze. În ciuda acestui handicap, Nicolae Lupescu a rămas mai departe, și în anul pe care îl încheiem „stîlpul" de nădejde al formației Rapid și titularul reprezentativei naționale, în greaua și reușita misiune a calificării ei în „sferturile de finală" ale campionatului Europei.

Întreaga carieră sportivă a giuleșteanului reprezintă un drum de regularitate spre atingerea celor mai înalte piscuri ale performanței. Într-un fel, Nicolae Lupescu este un „înfrîzit" al fotbalului românesc, reușind să cîștige în permanență dramatica luptă cu timpul. La 23 de ani vine, dintr-o categorie cu mult inferioară, la Rapid unde cunoaște adevărata consacrare. Timp de 8 ani își slujește cu rară fidelitate clubul, mai întîi ca fundaș dreapta, apoi ca fundaș central a lăsturi de excelentul Dan Coe. Tenacitatea, talentul, conștiinciozitatea, seriozitatea și modestia care îl caracterizează îl propulsează repede în prim-planul celor mai bine cotați și populari fotbaliști ai țării. 16 prezențe în prima reprezentativă, locul 5 în ediția trecută a „TROFEULUI REVISTEI FOTBAL '70" și, iată, după bucuria de a fi devenit maestru emerit al sportului, în ancheta de față, — altă mare satisfacție : locul 3. Noua sa performanță reprezintă un strălucit omagiu pe care iubitorii fotbalului îl aduc lui Lupescu.

DOBRIN, PENTRU A 3-a OARĂ, LAUREAT AL „TROFEULUI REVISTEI FOTBAL"

(Urmare din pag. 6-7)

la antrenori și la ziariști și ocupă locul 4 în clasamentul anului. Mulți comentatori apreciază însă că, după evoluția sa din primăvară, Lucescu putea fi considerat drept un autorizat pretendent chiar la cîștigarea trofeului !

Pe locul 5 îl găsim pe **CORNEL DINU,** laureatul anului 1970. Remarcabil în special locul al doilea al său în tabelul antrenorilor (unde îl întrece pe Dobrin !), ca și recunoașterea marilor sale merite de către public (locul 5), în comparație cu criteriul ziariști, unde primește doar locul 8.

Urmează, în clasamentul final, ieșeanul **IANUL** (și el component al lotului național în anul care se încheie), un model de comportare constantă la nivel înalt în cele două sezoane competiționale ale anului, după care, pe locul 7, îl găsim pe **DOMIDE,** ca exponent al virtuților și veleităților U.T.A.-ei, liderul Diviziei A. Al optulea în această ierarhie, proaspătul maestru emerit, ploieșteanul **MIHAI IONESCU,** grație aceleiași excelente regularități competiționale.

Urmează **SIMIONAȘ** și **RADU NUNWEILLER,** cu același număr de puncte (2). Neputîndu-i departaja pe baza primei prevederi regulamentare care funcționează în asemenea cazuri (**au acumulat punctele din același număr de criterii, unu,** ieșeanul la note, dinamovistul la ziariști) am recurs la clauza următoare, **media mai mare în campionat,** ceea ce i-a adus avantaj componentului lotului național de tineret.

Se înțelege, pe marginea acestei anchete, a clasamentului care a reieșit din ea, se pot face fel și fel de comentarii. Lăsăm, de aceea, cititorilor plăcerea de a ne completa.

Așa încît, nu ne mai rămîne, pentru moment, decît să mulțumim încă o dată tuturor celor care ne-au răspuns, cu amabilitate și competență, contribuind astfel la succesul tradiționalei noastre anchete și să-i felicităm cu toată căldura atît pe laureatul celui de-al șaselea trofeu al revistei noastre, cît și pe ceilalți fotbaliști clasați pe locuri fruntașe.

Tuturor, urările noastre de succes în noul an !

CONCURSUL CITITORILOR

Așa cum am anunțat, în cadrul anchetei se desfășoară și un concurs între participanți: „cine indică ordinea exactă a primilor 5 jucători în clasamentul final ?" La această oră, trierea cupoanelor este în curs de desfășurare. Pînă acum s-au găsit 6 cupoane cîștigătoare. Rezultatul definitiv, în numărul nostru viitor, **din 5 ianuarie 1972. Reamintim premiul : abonament gratuit pe un an, la revista „Fotbal".**

4. Mircea LUCESCU

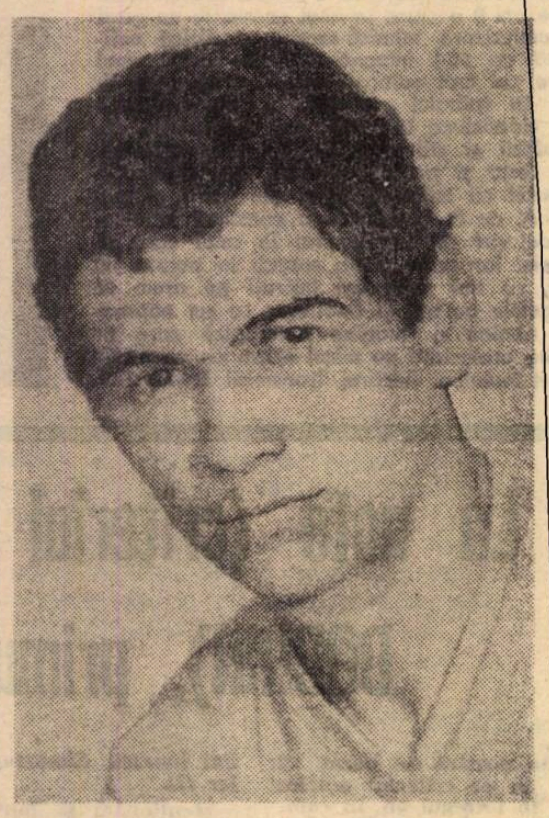

Extremă, dreapta sau stînga, după nevoi, la Dinamo sau la echipa națională, Lucescu și-a cîștigat un binemeritat loc fruntaș în ierarhia fotbaliștilor noștri.

Născut la 29 iulie 1945 la București, a început fotbalul relativ tîrziu, în 1961, la Școala sportivă nr. 2 din Capitală, unde s-a pregătit sub îndrumarea prof. Victor Stănculescu și a fost pentru prima dată legitimat. Întrevăzîndu-i-se calitățile, în 1963 trece la Dinamo unde doi ani cunoaște numai banca de rezerve. Dorind să joace și fiind student la Facultatea de comerț exterior din cadrul Academiei de studii economice, trece la Știința București. În cei doi ani petrecuți acolo, **„profesorul Ion Voica, antrenorul nostru, mi-a redat încrederea în posibilitățile proprii și chiar de pe vremea cînd jucam pe terenul de la Regie am fost chemat în lotul național",** povestește Lucescu. Într-adevăr, atunci cînd a revenit la Dinamo, în 1967, Lucescu era un fotbalist format, un maestru al sportului cu zece prezențe în echipa națională, în care a debutat cu prilejul meciului România—Elveția (4—2) din preliminariile trecutei ediții a Campionatului Europei.

Căpitan al „echipei de pe Wembley" apoi purtător al brasardei în repetate rînduri, Lucescu se poate mîndri acum cu 34 de prezențe în echipa națională.

Dotat cu o excelentă tehnică a postului său, dar în același timp și cu o bună tehnică generală a fotbalului, care-i permite să poarte cu ocelași succes și tricoul cu nr. 7 și pe cel cu nr. 11, Lucescu este un fotbalist de frunte, remarcabil și prin ținuta lui intelectuală.

5. Cornel DINU

Dinamovistul Cornel Dinu, fotbalistul nr. 1 al anului 1970, se înscrie în continuare, în aria acelor personalități sportive care se bucură de o largă popularitate în rîndul spectatorilor și de o mare prețuire din partea specialiștilor și tehnicienilor noștri.

Născut la Tîrgoviște, la 2 august 1948, Cornel Dinu și-a făcut ucenicia fotbalistică în cadrul echipei locale Metalul, sub îndrumarea antrenorului Eugen Popescu. La 14 ani, debutează în activitatea competițională cu formația de juniori ; la 17 ani, este titular la seniori, în divizia B, pentru ca la puțină vreme după aceasta, în 1966, să-l întîlnim evoluînd în prima divizie a țării, cu valorosul unsprezece dinamovist bucureștean.

La 9 mai 1968 Cornel Dinu îmbracă pentru prima oară tricoul echipei naționale, în meciul cu Austria de la Linz, și de atunci, de încă 26 de ori, fără întrerupere timp de aproape patru ani (exceptînd întîlnirea cu Olanda, cînd a fost accidentat) este nelipsit din formația tricoloră, în rîndul căreia și-a adus o importantă contribuție la calificarea și merituoasa ei comportare din jocurile ultimului campionat mondial, precum și la recenta performanță care ne-a înscris, deocamdată, între primele opt echipe europene.

La 23 de ani, Cornel Dinu se găsește încă pe ramura ascendentă a evoluției sale sportive, iar calitățile sale psiho-fizice reprezintă o garanție a consacrării sale viitoare la nivelul celor mai de seamă produse ale fotbalului nostru.

CALENDARUL DE PRIMĂVARĂ AL FOTBALULUI ROMÂNESC

Calendarul de primăvară, intern și internațional pe 1972, a luat o formă definitivă. Singurul semn de întrebare îl constituie finalul sezonului, deoarece nu se știe dacă reprezentativa noastră se va califica sau nu pentru turneul final al campionatului Europei. De aceea, această parte a calendarului a fost făcută în două variante.

Iată cum se prezintă acest calendar, destul de aglomerat din cauza partidelor internaționale, inter-țări și inter-cluburi, oficiale :

5.III	: 16-imile de finală ale Cupei României
8.III	: **„Sferturile" cupelor europene-tur (Steaua și U.T.A.)**
12.III	: Etapa a XVI-a a Diviziei A
15.III	: 8-imile de finală ale Cupei României
19.III	: XVII A — XVI B — XIV C — etapă juniori (campionat)
20/22.III	: Acțiune loturi A, olimpic, tineret, juniori
22.III	: **„sferturile" cupelor europene-retur**
26.III	: XVIII A — XVII B — XV C — etapă juniori
29.III	: Sferturile de finală ale Cupei României
1.IV	: **R.D. Germană — România (juniori), amical, în deplasare**
2.IV	: XIX A — XVIII B — XVI C — etapă juniori
3/7.IV	: Acțiune loturi A, olimpic, tineret
5.IV	: **Semifinalele cupelor europene-tur (eventual)**
8.IV	: **România A — Franța A, amical, la București**
	: **Franța — România tineret, amical, în deplasare**
9.IV	: XIX B — XVII C — etapă juniori
12.IV	: XX A (într-o miercure)
16.IV	: XXI A — XX B — XVIII C — etapă juniori
19.IV	: **Semifinalele cupelor europene-retur (eventual)**
20.IV	: XXII A (într-o joi)
21/29.IV	: Acțiune loturi A (pregătire pentru C.E.), olimpic, tineret
23.IV	: XXI B — XIX C — etapă juniori
29/30.IV	: **Sferturile de finală ale C.E. (tur)**
30.IV	: XXII B — XX C — etapă juniori
4.V	: XXIII A (într-o joi)
5/12.V	: Acțiune loturi A (pregătire pentru C.E.), olimpic, tineret
7.V	: XXIII B — XXI C — etapă juniori
8/13.V	: Acțiune loturi olimpic și tineret
8.V	: **Portugalia — România (juniori), amical, în deplasare**
11/21.V	: **România (juniori) la Turneul U.E.F.A. din Spania.**
13/14.V	: **Sferturile de finală ale C.E. (retur)**
14.V	: XXIV B — XXII C — etapă juniori
16/20.V	: Acțiune lotul olimpic
21.V	: **România — Danemarca (T. O.), la București**
	: XXV B — XXIII C — etapă juniori
24.V	: XXIV A (într-o miercure)
28.V	: XXV A — XXVI B — XXIV C — etapă juniori (ultima)
31.V	: XXVI A (într-o miercure)
4.VI	: XXVII A — XXVII B — XXV C
5/6.VI	: Acțiune lotul olimpic
7.VI	: **R.F. a Germaniei — România (olimpic), amical, în deplasare**
	● **DACĂ NE CALIFICĂM ÎN TURNEUL FINAL C. E.**
5/14.VI	: Acțiune lotul A (pregătire pentru C.E.)
11.VI	: XXVIII B — XXVI C (ultima)
15.VI	: **Semifinalele campionatului Europei**
17.VI	: **Finalele (locurile 1 și 3) ale C.E.**
18.VI	: XXIX B
22.VI	: XXVIII A (într-o joi)
25.VI	: XXIX A — XXX B (ultima)
28.VI	: XXX A (ultima — într-o miercuri)
2.VII	: Semifinalele Cupei României
5.VII	: Finala Cupei României (într-o miercuri)
	● **DACĂ NU NE CALIFICĂM ÎN TURNEUL FINAL C.E.**
11.VI	: XXVIII A — XXVIII B — XXVI C (ultima)
14.VI	: Semifinalele Cupei României (într-o miercuri)
18.VI	: XXIX A — XXIX B
25.VI	: XXX A (ultima) — XXX B (ultima)
28.VI	: Finala Cupei României (într-o miercuri)

În luna iulie sînt prevăzute cîteva acțiuni internaționale : 9 sau 16 iulie, un amical între selecționatele olimpice ale **U.R.S.S.** și **României,** în deplasare ; între 19 și 30 iulie **campionatul studențesc al Europei** la București, Cluj, Timișoara și Craiova ; spre sfîrșitul lunii (la 27) va începe în țara noastră **Turneul Prieteniei,** rezervat selecționatelor de juniori (finala la 6 august). În august (9—15) va avea loc la Izmir **Balcaniada pentru selecționatele de tineret.**

În ce privește calendarul de toamnă, el n-a fost definitivat. Se proiectează ca Divizia A 1972/73 să înceapă la 6 august.

RETROSPECTIVĂ ȘI PERSPECTIVE

(Urmare din pag. 3)

nu putem să nu amintim că totuși în această direcție nu s-au produs încă îmbunătățiri la nivelul așteptărilor. Răsfățul, cocolosirea lipsurilor, atitudinile de compromis și altele continuă încă, la unele echipe, să surpe bunele intenții și eforturile pe care le depun cu pasiune marea majoritate a antrenorilor și jucătorilor.

Este evident, că pentru a face din sezonul competițional al anului 1972 o rampă de lansare spre altitudinile consacrării, este necesar ca peste tot **preocupările educative, exigența antrenorilor și a conducătorilor să se situeze la cotele pe care ni le impune etapa actuală, ca o condiție a desăvîrșirii sportivului-cetățean, ca o condiție obiectivă a progresului acestui sport atît de îndrăgit de masele largi.**

Nu ne îndoim că folosind cît mai rațional condițiile materiale îmbunătățite față de trecut, valorificînd pe deplin propriile învățăminte și condițiile de conjunctură, mult îmbunătățite în fotbalul nostru, printr-o și mai bună colaborare între federație și cluburi, avînd un puternic și valoros sprijin și din partea organelor locale, vom reuși în anul ce vine să ne facem cu TOȚII pe deplin datoria, pentru ridicarea continuă a nivelului acestui sport astfel ca el să se alinieze printre disciplinele ce onorează mișcarea noastră sportivă.

OPȚIUNEA ZIARIȘTILOR : DUMITRU

(Urmare din pag. 6-7)

COMENTATORI RADIO și T.V.

NICOLAE SOARE (Radio): 1. Lereter, 2. Dinu, 3. Dumitru, 4. Lucescu, 5. Dembrovschi.

ION MUREȘAN (Radio): 1. Dumitru, 2. Dobrin, 3. Lucescu, 4. Deleanu, 5. R. Nunweiller.

DAN VOICILĂ (Radio): 1. Dumitru, 2. Lereter, 3. Lupescu, 4. Dobrin, 5. Domide.

ION GHIȚULESCU (Radio): 1. Dumitru, 2. Dobrin, 3. Lucescu, 4. R. Nunweiller 5. Dembrovschi.

GHEORGHE MINOIU (Radio): 1. Dumitru, 2. Lucescu, 3. Deleanu, 4. Dinu, 5. Dobrin.

CRISTIAN ȚOPESCU (Televiziune): 1. Dumitru, 2. Lupescu, 3. Lucescu, 4. Dobrin, 5. R. Nunweiller.

SCRIITORI

EUGEN BARBU: 1. Dumitru, 2. R. Nunweiller, 3. Lupescu, 4. Lereter, 5. Lucescu.

ION BĂIEȘU : 1. Dumitru, 2. Dinu, 3. Dobrin, 4. Dembrovschi, 5. Domide.

RADU COSAȘU : 1. Dobrin, 2. Lupescu, 3. Dumitru, 4. Domide, 5. Dinu.

UN AN AL IMENSEI ARENE FOTBALISTICE...

● RETROSPECTIVĂ A VIEȚII BALONULUI ROTUND ÎN 1971 ● VICTORII ȘI ÎNFRÎNGERI, MARI BUCURII ȘI DRAME PETRECUTE ÎN DREPTUNGHIUL DE GAZON ● LA ORIZONT, 1972, CU „PROBELE LUI DE FOC"

V-ați imaginat vreodată ce reprezintă un an de activitate fotbalistică, pe tot globul? Pornind de la miile de avioane, de trenuri, de la zecile de mii de automobile angajate să transporte echipele, pînă la sutele de mii de oameni de serviciu care fac toaleta stadioanelor după marile meciuri? Ce imens angrenaj! Și ce divers! Multitudinea evenimentelor fotbalului a depășit de mult posibilitatea cuprinderii lor, fie și în cea mai telegrafică trecere în revistă. Tocmai de aceea, în evocarea noastră, care urmează, n-am încercat decît să sugerăm cîteva dintre momentele mai importante, mai viu colorate, de pe uriașul teatru al fotbalului lumii, dintre hotarul lui 1971 și acela al **Anului Nou...**

...ȘI CURSUL VIEȚII CONTINUĂ

Anul a început sub semnul unor întreceri care stîrniseră interes și pasiuni și cu care se încheiase 1970: preliminariile campionatului **Europei** și ale turneului olimpic. Lupta pentru obținerea calificării devenea mai acerbă, iar pregătirile mai grijulii. De aceea, în ianuarie întîlnim pe continentul american, în turnee de pregătire, echipa Franței, autoarea unei surprinzătoare victorii asupra Argentinei și viitoarea adversară a selecționatei noastre, iar în februarie pe reprezentativele Uniunii Sovietice și R.D. Germane.

Dar, începutul anului a fost marcat de două evenimente tragice, care au îndoliat fotbalul mondial. Pe stadionul **„Ibrox Park"** din **Glasgow**, la meciul **Celtic — Rangers**, meciul marei rivalități pe plan fotbalistic și... religios (catolici — protestanți), un gol înscris în final, cînd unii spectatori începuseră să plece, a produs o învălmășeală de nedescris între cei care doreau să părăsească terenul și cei care reveneau. Bilanțul: 66 de morți și sute de răniți. A fost „Sf. Bartolomeu al fotbalului scoțian" — cum s-a spus, cu ironie, dar și cu durere...

În largul insulelor **Baleare** s-a prăbușit un avion, la bordul căruia se aflau, printre alții, membrii unei echipe algeriene, **Air Liquide**. Toți au dispărut în valurile oceanului!

Fotbalul, însă, și-a urmat cursul și, curînd, tragicele evenimente au rămas doar în cronica anului. Alte momente, din izvorul nesecat al acestui sport, apar pe primul plan. Reîncep jocurile din campionatul **Europei**, cu întregul lor cortegiu de surprize, satisfacții și decepții. Notăm cîteva declarații semnificative:

Peters (autorul golului din jocul Malta — Anglia 0—1!): **„Am câștigat și am obținut un supliment de primă pentru că un lucru rar valorează dublu".**

Best (un gol în meciul Cipru — Irlanda de Nord 0—3): **„Prin contract sînt obligat să marchez un gol în fiecare meci internațional".**

Gemmell (căpitanul echipei **Scoției** în jocul cu **Belgia** 1—3!): **„Știți că toate fantomele sînt scoțiene..."**

Gerd Müller (autorul golului în partida Albania — R.F.G. 0—1): **„Meseria mea este să marchez goluri".**

Februarie, însă, aduce și vestea că **Iașin, Voronin** și **Streltov** abandonează fotbalul activ. Alți trei jucători de clasă internațională părăsesc arena bucuriei lor.

Activitatea competițională devine mai intensă din martie. Se reia **„Festivalul Europa"**: cupele intercluburi. **Panathinaikos** realizează prima ispravă: elimină pe campioana Angliei, **Everton**! Și nu se va opri aici. În momentul în care se pronostica o finală C.C.E. **Ajax — Steaua roșie Belgrad, Panathinaikos** a reușit ceea ce toți considerau de domeniul minunilor: învinsă cu 4—1 la Belgrad, s-a calificat cu un 3—0 (net) la Atena! Cupele europene, însă, înregistrează și alt gen de fapte: 20 000 de turiști greci la Belgrad, 10 000 de olandezi la Madrid, pentru Atletico — Ajax!...

O nouă filă îndoliată apare în cronica anului fotbalistic: la **Salvador — Bahia** (Brazilia), la un cuplaj amical **Bahia — Flamengo** și **Vitoria — Gremio Porto Alegre**, o petardă a provocat panică în tribune. Un întreg sector din tribuna populară s-a transformat în cîteva minute într-o învălmășeală îngrozitoare care a lăsat în urmă 5 morți și aproape 2 000 de răniți. Spitalele s-au umplut cu ei, iar medicii au lucrat 36 de ore neîntrerupt! Totul pentru că organizatorii, în goană după încasări, au vîndut 150 000 de bilete pentru 110 000 de locuri!

25 de meciuri oficiale interferă pe agenda lunii aprilie. Toate preliminarii europene și olimpice. Un rezultat ne îngrijorează pe noi: victoria cu 3—1, a **Cehoslovaciei**, la Swansea, asupra **Țării Galilor**.

Meciul de la Bratislava, **Cehoslovacia — România**, se anunță extrem de dificil pentru băieții lui **Angelo Niculescu**, cu toate că la **Novi Sad**, într-un joc pregătitor, ei au învins surprinzător **Iugoslavia**. După cum o surpriză au făcut și fotbaliștii francezi la **Budapesta**: 1—1 cu **Ungaria**, diminuînd șansele acestora la calificare.

În **Anglia** se profilează al patrulea „dublu event" (campionat + cupă) din istoria fotbalului insular: **Arsenal**, succedînd lui **Preston** (1889), **Aston Villa** (1897) și **Tottenham** (1961). Iar știrea unui proces unic încheie bilanțul lunii aprilie. Personalul care a deservit organizarea C.M. 1970 a dat în judecată federația mexicană pentru motivul că, potrivit unei legi a țării, nu le-a plătit decît salariile cuvenite și nu și un procentaj din beneficiile realizate, cum iarăși se cuvenea.

Nici acest caz, însă, n-avea să împiedice cursul fotbalului.

SE ÎMPART TROFEELE...

Luna florilor nu se arată la fel de darnică în cadouri și în imense buchete cu toate echipele. Sosește vremea luptei celei mari, pentru trofeele competițiilor inter-cluburi. În săptămînile cînd primăvara își face bagajele, vîntul marilor finale bate asupra continentelor. Prima invitație ne sosește de la **Atena**. Una dintre federațiile care se bat spre a „ieși în față", federația **Greciei**, a obținut pentru generosul său public, finala **„Cupei cupelor"**. **Chelsea**, echipa fotbalului rece și atletic, vede sosind în fața sa monomul jucătorilor în alb, reprezentînd jocul romantic și pătimaș, **Real Madridul**. Dar, în coloana madrilenilor, vei recunoaște cu greu pe puținii bătrîni ici care au supraviețuit. În frunte lor, **Gento**, apoi **Pirri** și **Zocco** și, dacă vreți, și acest **Amancio** care trebuie să unească două generații în formația **Realului**. La **Chelsea** sînt tăurașii plini de vigoare, adversari neîmpăcați ai paselor laterale și înflorite, ei caută poarta cu orice minge, ei iubesc lupta corp la corp, fără menajamente. **Realul** salvează „în extremis" primul spectacol. Este golul lui **Zocco**, din ultimele secunde, cel care evită înfrîngerea. Dar rejucarea nu mai poate salva „corabia obosită" spaniolă și ea se scufundă sub loviturile lui **Dempsey** și **Osgood**.

Cam în aceeași zile, dincolo de **Atlantic**, sub fierbințele soare al fotbalului sudamerican, **Nacional** și **Independiente** luptă pe viață și pe moarte pentru **„Cupa campionilor AMSUD"**. Cele 180 de minute de la **La Plata** și **Montevideo** nu pot departaja competitoarele. La 9 iunie, **Lima** se vede la Swansea, asupra **Țării Galilor**.

Meciul de la Bratislava, **Cehoslovacia — România**, se anunță extrem de dificil pentru băieții lui **Angelo Niculescu**, cu toate că la **Novi Sad**, într-un joc pregătitor, ei au învins surprinzător **Iugoslavia**. După cum o surpriză au făcut și fotbaliștii francezi la **Budapesta**: 1—1 cu **Ungaria**, diminuînd șansele acestora la calificare.

În **Anglia** se profilează al patrulea „dublu event" (campionat + cupă) din istoria fotbalului insular: **Arsenal**, succedînd lui **Preston** (1889), **Aston Villa** (1897) și **Tottenham** (1961). Iar știrea unui proces unic încheie bilanțul lunii aprilie. Personalul care a deservit organizarea C.M. 1970 a dat în judecată federația mexicană pentru motivul că, potrivit unei legi a țării, nu le-a plătit decît salariile cuvenite și nu și un procentaj din beneficiile realizate, cum iarăși se cuvenea.

Nici acest caz, însă, n-avea să împiedice cursul fotbalului.

gratulată cu a treia finală și o onorează cu stadioane arhipline. Acum, uruguayenii nu lasă să le mai scape ocazia și intră în posesia trofeului.

Sfîrșitul lui mai adună la **Moscova** celebrităților fotbalului. **Mazurkiewicz** (Uruguay), **Pena** (Mexic), **Müller** (R.F.G.), **Bobby Charlton** (Anglia), **Facchetti** (Italia), **Kuna** (Cehoslovacia), **Geaici** (Iugoslavia) și multe alte stele ale stadioanelor lumii vin spre a-l sărbători pe **Lev Iașin**, portarul de faimă mondială, sportivul desăvîrșit, prietenul adevărat al colegilor într-o celebritate de pe glob. Pentru prima oară în istoria fotbalului nostru, un reprezentant al său, **Dumitrache**, pășește și el în acest meci al vedetelor...

Între timp, spiritele se încălzesc, comentariile se aprind la culme, pentru inedita finală a **„Cupei campionilor europeni"**. O reprezentantă a fotbalului „clasic", **Ajax**, se vedea pusă în fața zburdalnicei ediții, **Panathinaikos Atena**, echipa care își făcuse o distracție din înfrîngerea calculelor hîrtiei. Pe **Wembley**, masivii olandezi, trăgînd mereu cu coada ochilor la speranța lor, la **Cruyff**, nu disputau numai o mare finală ci și riscul unei compromiteri fără precedent în istoria competițiilor inter-cluburi. Și n-a venit chiar așa ușor rezultatul cuminte! **„Săgeata nebună"** din **Amsterdam**, cum i se spune lui **Cruyff**, a trebuit să descarce toate rezervoarele de energie spre a îmblînzi — în sfîrșit — apărarea formației din Atena.

Mai rămîne **„Cupa U.E.F.A."**. Ea își alegea „proprietarul", a doua zi după ce **Vasovici** primise „Cupa campionilor" pentru **Ajax**. Ploaia se opusese desfășurării primei întîlniri, **Juventus — Leeds**. Rejucare. Cele două goluri obținute de englezi pe **„Stadio Comunale"** aveau să atîrne decisiv în balanță fiindcă egalitatea s-a înregistrat și în a doua partidă. Deci **Ajax, Nacional Montevideo, Chelsea** și **Leeds** sînt laureatele celor mai importante competiții intercluburi.

Sfîrșitul de sezon se apropie... Campionatele pun punct lungii lor curse.

Agitația fusese deosebită și în grupul reprezentativelor unde **„Campionatul Europei"** chemase mereu în arene selecționatele bătrînului continent. Primăvara nu fusese prea senină pentru echipa **României**. Un egal care îi întinsese mîna pe stadionul din **Bratislava** și-a retras-o brusc, în minutul 88. Marea decizie se amîna pentru la toamnă. De fapt nici nu mai era timp acum de comentarii. Se făceau valizele, peroanele gărilor erau luate cu asalt, șoselele ducînd spre țărmurile de mări și de oceane erau împînzite de automobile, aeroporturile gemeau și ele. Lumea, inclusiv lumea fotbalistică, pleca în vacanță...

„ROMÂNIA! DIN NOU ROMÂNIA!"

Mai în toate țările din emisfera boreală au început — au reînceput — campionatele naționale. Vine toamna. Dar lumea fotbalului internațional este „zguduită" de veștile care vin din **Mexic**, de la cea de-a doua ediție a campionatului mondial feminin: numărul spectatorilor (și al spectatoarelor) se numără cu sutele de mii! Pe același stadion pe care, cu un an și ceva în urmă, își disputaseră finala **„Cupei Jules Rimet"** naționalele **Braziliei** și **Italiei**, se aliniau la 5 septembrie formațiile feminine ale **Danemarcei** și **Mexicului**. Stadionul **Azteca**, la fel de plin ca în ziua meciului dintre echipele lui **Pele** și **Mazzola**, la fel de entuziast și la fel de multicolor împodobit, aștepta partida dintre cele 22 de **Diane** moderne ale mingii de fotbal. 110 000 de spectatori au asistat la victoria fotbalistelor din **Europa**. Atmosfera a fost încinsă, la propriu și la figurat, întocmai ca la „Mundialul" masculin.

Să trecem în continentul asiatic de unde știrile privind fotbalul din această parte a lumii au — firește — ceva exotic în ele. Echipe a căror valoare n-o cunoști, dar o întrevezi, se întrec cu osîrdie pentru un loc sub soarele olimpic: la **Seul**, în **Coreea de Sud**, sînt prezente reprezentativele a opt țări din Extremul Orient și victoria, care se aștepta să revină **Japoniei**, este reușită în cele din urmă de echipa **Malayeziei**.

Dar septembrie continuă cu o partidă care avea să însemne un final. Un final al unei competiții europene, aceea denumită inițial „a tîrgurilor" pentru care timp de atîtea ediții luptaseră cîteva sute de echipe. U.E.F.A., hotărînd să pună capăt acestei întreceri a hotărît, ca prima cîștigătoare a „Cupei orașelor tîrguri", echipa spaniolă **C.F. Barcelona**, să întîlnească pe ultima cîștigătoare, formația engleză **Leeds United**, pentru definitiva atribuire a cupei. Cîștigă Barcelona, cu 2—1, ceea ce avea să dea o și mai mare valoare performanței cîștigătoarei **„Cupei României"**, **Steaua**, care avea să elimine echipa în a cărei vitrină cu trofee strălucește susamintitul trofeu.

Și fotbalul continuă, continuă. Meciuri amicale oficiale, internaționale, turnee. Pe toate meridianele, pe toate paralelele pe toate continentele. Ca atare, încep și noile ediții ale cupelor europene, iar **Universitatea Cluj** reușește la **Erevan**, într-o companie selectă, cucerirea unui trofeu de mare valoare.

Citim apoi în **„France Football"** un articol cu un titlu care ne interesează: **„Vive les Roumains"**. Este vorba de **Florea Voinea** și **Ion Pîrcălab**, emisarii fotbalului românesc în echipa franceză **Nîmes**, unde dovedesc clasa lor și fac o bună propagandă sportului din țara noastră.

Octombrie începe cu un alt turneu cu iz exotic: **în Noua Caledonie** se întîlnesc echipe din **Tahiti**, insulele **Fidji**, din **Noile Hebride**, din **Noua Zeelandă** și **Australia**... Ca peste tot, publicul aprins, meciuri palpitante, rezultate neașteptate. În **Turcia**, la **Izmir**, zece reprezentative amatoare sînt prezente la **„Jocurile Mediteraneene"**, competiția de fotbal revenind Iugoslaviei. Și iată și „boaba de piper" a lunii: meciul **Borussia Mönchengladbach — Internazionale Milano**. Faptele sînt cunoscute: cutia metalică de bere aruncată din tribună. **Bonin-segna** lovit, meciul întrerupt, scor 7—1, rejucare! A fost partida cea mai discutată din anul 1971, argumentele pro și contra rejucării curgînd din ambele tabere. Pînă la urmă hotărîrea luată de U.E.F.A. rămîne în vigoare iar Inter se califică datorită victoriei la domiciliu.

Luna noiembrie este luna surprizelor și a scorurilor astronomice: acasă, pe **Wembley**, **Anglia** nu reușește să treacă de modesta echipă a **Țării Cantoanelor**: **Olanda** întrece **Luxemburg** cu 8—0, **Spania** dispune de **Cipru** cu 7—0, iar naționala **Bulgariei** întrece echipa olimpică a **Spaniei** cu **8—3**. Dar luna noiembrie a fost și luna fotbalului românesc: echipa națională, cîștigînd și ultimul joc din grupa preliminară, se califică pentru sferturile de finală ale campionatului Europei, făcînd pe unul din cronicarii lui **„Le Figaro"** să exclame în titlu: **„România! Din nou România!"**. Dar echipele românești aveau să se evidențieze și în partidele din cupele europene. În special **U.T.A.**, care a întrecut categoric pe **Vitoria Setubal**, acea echipă care în vară impresionase lumea fotbalului asiatic unde a evoluat fără înfrîngere, echipă care, dacă a eliminat pe **Nîmes** clubul lui **Pîrcălab**, din „Cupa U.E.F.A.", nu a putut trece de **U.T.A.**, formația lui **Nicolae Dumitrescu**, care și-a răzbunat, astfel, fratele!

Și anul se încheie. Un an bogat în meciuri de tot felul. Statisticienii au ocazia să constate, la 12 decembrie, debutul reprezentativei **R. P. Chineze** care a evoluat la **Dar Es Salaam**, în compania **Tanzaniei**. Iar ultimul meci în seara revelionului, la **El Kuweit: Iran — Kuweit**.

Pagină redactată de: **Petre GAȚU, Eftimie IONESCU** și **Mircea TUDORAN**

FOTOGRAFIE — ACONTO PENTRU 1972

Vi-i prezentăm pe primii viitori oaspeți ai lui 1972: internaționalii francezi **Revelli** și **Carnus** (aici sub imense pălării mexicane) vor fi la **București**, în aprilie. Ca invitați ai lui **Lucescu, Dobrin, Dinu, Dumitru, Răducanu** et comp.

RETRAGERI SAU... SEMIRETRAGERI CELEBRE

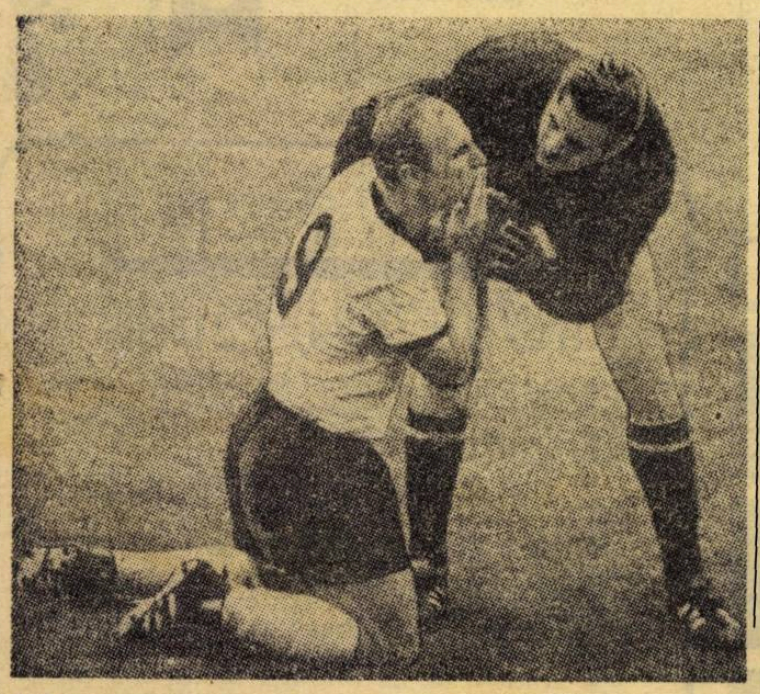

Iașin, un mare jucător și un mare sportiv (vezi această scenă cu **Uwe Seeler**) s-a retras. **Pele** a făcut-o pe jumătate — numai de la echipa națională. **„Dar vezi că mai joc încă la club!"**, pare că spune el chelnerului venit să ia comanda...

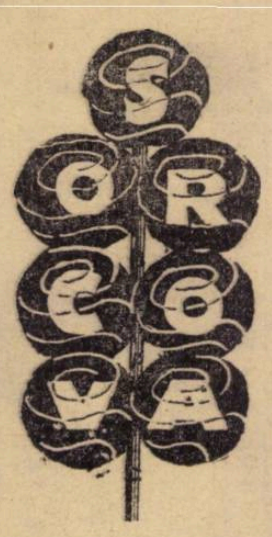

Fotbaliștilor cu musca pe... comportare.

Sorcova,
Vesela!
Jucați tot sezonul,
Nu cărți, ci balonul!
La antrenament,
Voi, cu sentiment,
Să trageți cumplit,
(Insă nu la fit)
Ca să nu vă pună
Pe-un loc în tribună,
Iar pe stadion
Loviți în balon,
Nu în adversar
Că acesta doar
Nu vă iese-n cale
Cu tricou de zale.
Vreți, la primăvară,
Oaspeții s-apară
Pe corp cu armură,
Cu coif pe frizură,
In mîini, absolut
Toți, să poarte scut,
Iar porțile grele
Să aibă crenele
Și, ca plasă-n spate,
Ziduri de cetate?
Țineți minte deci
Că la orice meci
Trebuie jucat
Fotbalul curat,
Altfel, luni în șir,
Devine turnir
Și-i spune stadionul
Turnir... cu balonul.

RAVAȘE

UNUI ÎNAINTAȘ

De-alde 11 metri
4 ratat... 5 kilometri

UNUI „LIBERO"

Ca măturător se pare
E-aspirator de... picioare

UNUI FOTBALIST STUDENT

Vrem ca-n viitorul an
Să fii în fotbal... decan

Echipei U. T. Arad

Cinc — la-nceput — știut-a
O-o să-i bagi pe toți în coșă,
Doamnă și bătrînă U.T.A.?!
— Textilista are... stofă!

Echipei Petrolul-Ploiești

Campionatului, Petrolul,
Foarte greu îi face față:
Nu se vrea la suprafață;
Parcă-o trage-n jos... subsolul!

Echipei C.F.R.-Cluj

Cu cine oare să împartă
Această grea și tristă soartă
Cînd fotbaliștii ei o poartă
Din linie moartă-n linie moartă?!

Echipei Crișul-Oradea

A-nghețat Crișul în tur.
Nu-i aud nici un susur!
În retur, cînd e verdeață,
Crișul, cică, se... dezgheață!

Jucătorilor de la Rapid, pentru rezultatele contradictorii din tur.

Așa vreți foile să se aștearnă
În calendaru-n care azi se trece:
Să fie o zi vară, o zi iarnă,
Adică una caldă, alta rece.

Jucătorilor de la Sport Club Bacău, invincibili pe teren propriu.

La voi acasă e de rău
Pentru echipele ce vin.
Motivul? N-o duc la Bacău
Ca-n sînul lui Avram... Sorin.

Unei formații specializate în a pierde meciurile la scoruri mari.

După ce la voi în plasă
Cu-n vagon de goluri plouă,
Toți vă lăudați acasă:
— N-am pierdut cu-una, cu două!

Președintelui C.A.P. Ciorogîrla-Ilfov, care nu pune la dispoziția fotbaliștilor mijloace de transport pentru meciurile din deplasare.

Pe jucători mata îi lași
Să bată drumul și pe jos.
Dacă în fotbal ei nu-s ași,
Măcar să fie buni la cros.

UNUI FOTBALIST ELEV

E-o opinie de masă
Că e fotbalist de... clasă

UNUI BEȚIV

El servește — spun arbitrii
Orice 11... litri!

UNUIA

Pe urmele lui Ozon
Calcă el, ca... pieton.

UNUIA „ȘMECHEROS"

Nu-n stradă, ci pe stadion
Să-ți iei rivalii în... balon

UNUIA ÎNGÎMFAT

La nasu-i n-ajungi nici,
se pare
Cu cea mai-nallă... „lumînare"

UNUI PORTAR

Anul Nou, copil obraznic,
Fără prea mult protocol,
Vine val-virtej la praznic
Și pe poartă-ți intră... gol!

UNUI ÎNAINTAȘ

Te așteaptă-ntinsă masă,
Cu vin bun, un butoiaș,
Insă alții nu te lasă
Să fii azi... înaintaș

UNUI FUNDAȘ

Te provoacă asistența
De amici, ce beau solid,
Dar ei nu-ți știu rezistența
Și tăria ta de... zid!

UNUI MIJLOCAȘ

Azi, eu mare veselie,
Mănînci bine, te distrezi,
Căci de obicei — se știe —
Tu pe alții — alimentezi

UNUI ARBITRU

Chiar la masă, cu convivii,
Vrei să fii mereu arbitru:
Fluieri „fault" cînd sportivii
Mai cer gazdei... înc-un litru!

Componenților echipei naționale calificată în sferturile de finală ale Campionatului european.

Deși-au profesii diferite,
Conforme cu specializarea,
La toți acuma, pasă-mi-te.
Aceeași e... „calificarea"

MICROMOTIVE SPORTIVE

• Bară: fragment de poartă care obișnuiește să se radă.

• Ce face omul cu mîna lui... poate fi și hent.

• Un arbitru, ca și un coniac bun, se cunosc după... stele

• Pentru tir precis la poartă propun ghete cu... lunete.

• Tranzistor: stadion la... purtător.

• Televizor: stadion... junior.

• Eu tin cu echipele slabe; nu-mi plac obezii.

• Și-a luat televizor. Ce birocrat! Fuge de... teren!

• Cînd îi se ridică suspendarea... „grădinilor suspendate"?

• Păstrați curățenia pe stadion; nu jucați... murdar!

• Suspendații joacă la... „Pronosport".

• Nocturnă: sport la seral; forfait: sport la... fără frecvență.

• Are două televizoare; ca să vadă mai multe... goluri.

• Și-a luat umbrela pe stadion; dacă plouă cu... goluri?!...

Scrisoare de mulțumire

Stimate Domnule profesor,

Nu știu dacă v-a mai amintiți de fostu-l dumnoavoastră student Găvrilă M. Găvrilă V-ă scriu ca să v-ă mulțumesc pentru cunoștințe-le pe care mi leați dat.

După ce am plecat dela „Universitatea" la „Fulgerul", mia-m dat seama cită dreptate avea-ți cînd spunea-ți că un fotbalist adevărat trebuie să fie și cult. Mă uit la colegi-i mei și mă sperii cînd văd atîta lipsă de incultură. Mulțumesc tuturor celor de la Filolofie că mat făcut om. La toamnă vo-i reveni inapoi la „Universitatea" unde e un fotbal cu valoare culturală și unde sper să-mi iau și doctoratu-l în filologie.

Cu recunoștiință,
GAVRILĂ M. GAVRILA
fost și viitor jucător la „Universitatea"

CE TREBUIE SĂ ȘTIE SOȚIILE SUPORTERILOR

• Cînd soțul dv. se întoarce cătrănit de la fotbal, nu-l întrebați cum s-a terminat partida. Mai bine vorbiți-i de varietățile de la televizor. Îi va face mai mare plăcere

• Dacă vă aduce vestea că „au cîștigat ai noștri" luați-l la plimbare în oraș și arătați-i noile modele de pălării. Vă va cumpăra cu siguranță una.

• Dacă sînteți exasperată de evadările sale duminicale, să nu-l amenințați: Să știi că plec la mama!

Riscați să vă spună:
— Foarte bine: după meci vin să te iau de-acolo.

• E bine ca soțul să știe că urmăriți totdeauna meciul la televizor. Va fi mai atent lîngă cine... se așează!

REFLECȚII

• APĂRAREA CARE CONSTITUIE PUNCTUL NEVRALGIC AL UNEI ECHIPE, NU SE „ÎNSĂNĂTOȘEȘTE" CU... ANTINEVRALGICE!

• E BINE CA FUNDAȘUL SĂ SALVEZE DE PE LINIA PORȚII DINDU-I PORTARULUI O MÎNĂ DE AJUTOR — DAR NUMAI CU... PICIORUL!

• NUMAI JUCĂTORUL CARE LUPTĂ CA UN LEU, FACE... PARALE!

RAVAȘE GHICITORI

Cine-i cel cu nervi de sîrmă,
Ultracalm, meticulos,
Ce stă lotului la cîrmă
Ca un „angel radios"
(ANGELO NICULESCU)

Cine-i insul cu mustață,
Pentru lot cerească mană,
Ce elevii și-i învață
Dînd povețe pe... șprînceană?
(OZON)

Cine-i blond și-l taie capul,
Mingea să ți-o dea la tanc
Lucrînd fenta cu ciorapul
Revărsat peste bocanc?
(DOBRIN)

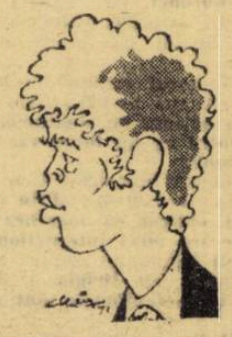

Cine-i fantele ce știe
Eleganța ce înseamnă
Și e-n tandră prietenie
Veșnic cu... BĂTRÎNA DOAMNĂ?
(DOMIDE)

Cine-i hîtru lat în spate
Ce-n momente șugubețe,
Poartă mîngea pe la spate
Și nu face... „fețe-fețe"?
(RĂDUCANU)

Cine-i roibul viu ca focul,
Cu privirea jucăușă,
Ce-n echipă și-a luat locul...
Tocind iarba de pe tușă?
(DUMITRACHE)

PROVERBE FOTBALISTICE

• *CÎINELE CARE LATRĂ NU MUȘCĂ, cum nu totdeauna echipa care domină... marchează!*

• *MAI UȘOR NIMEREȘTE ORBUL BRĂILA, decît unii jucători... poarta.*

• *Despre o intervenție cu întîrziere nu putem spune: MAI BINE MAI TÎRZIU, DECÎT NICIODATĂ!*

• *UNDE NU-I CAP, VAI DE PICIOARELE... fotbalistului!*

• *TOAMNA SE NUMĂRĂ BOBOCII și vara golurile!*

• *SOCOTEALA DE-ACASĂ NU SE POTRIVEȘTE CU CEA DIN... deplasare!*

• *MORTUL DE LA GROAPĂ NU SE MAI ÎNTOARCE și nici... punctele pierdute în tur!*

CE ESTE...

MINGEA?

Un casier — Ceea ce portarul încasează... fără chitanță.

Un actor — Eroina cu cei mai mulți spectatori.

Un matematician — Sfera unor preocupări duminicale.

Un contabil — Nu-i gestiune, dar se controlează.

Un muzicant — Bătuta.

Un frizer — Briciul care rade bara.

Un agronom — Aducătoare de „boabe".

Un marochiner — Piele tăbăcită cu bocancii.

Un lăcătuș — Cheia care intră în orice poartă.

Un istoric — Un obiect al luptelor pașnice.

STADIONUL?

Geolog — Vulcan cu erupție sonoră.

Medic — Boală mai mult masculină.

Arhitect — Teren cu case... de bilete.

Geograf — Șes citeodată cu platitudini.

Marinar — Distrugătorul armoniei conjugale.

Actor — Teatru, uneori, cu acte... de indisciplină.

Cizmar — Atelier (în aer liber) de pus „tălpi".

Desenator — Planșă pentru trăgător... fără tuș.

Pictor — Natură moartă animată.

GHEATA DE FOTBAL?

Motociclist — Ataşul mingii.

Hocheist — Crosa fotbalistului.

Călăreț — Cravașă cu crampoane.

Voleibalistă — Ridicătoare peste plasă.

Ciclist — Ghidon cu ghinion.

Șahist — Piesă... din piele.

Alpinist — Vîrful cu Dor... de goluri.

Gimnast — Calul de bătaie al celor ce ratează.

Interviu-fulger

Intîlnindu-ne cu fotbalistul Cutare pe stradă, ne-am gîndit să-i luăm un interviu fulger. Este scurt deoarece nouă nu ne place să tragem de timp.

— *Unde faci revelionul?*

— Unde oi nimeri.

— *Nu ai nici o preferință?*

— Aș trage la Adrian.

— *De ce?*

— E departe de poarta mea.

— *Mergi singur?*

— Aș! Și-n seara asta o să fiu strict marcat de nevastă-mea.

— *Ce loc o să alegi la masă?*

— Pe centru.

— *Ce o să preferi din meniu?*

— N-o să ratez nici o mîncare.

— *Inclusiv cafeaua?*

— Nu! E din boabe! Și, cum sînt sătul de ele, cafeaua am s-o pasez altora.

— *Din curcan, care e bucata preferată?*

— O să mă reped, ca în teren, la picior.

— *Vei bea de revelion?*

— Care om, în seara asta, nu se antrenează la chef?

In acel moment, fotbalistul s-a oprit brusc. Am înțeles imediat motivul. Ajunsese pe strada... Fluierului!

MIC DICȚIONAR FOTBALISTIC

APARARE ORGANIZATĂ = Fotbal științific!

ASTENIE FOTBALISTICĂ = Boală... microbiană!

ATACANT IZOLAT = Carantină fotbalistică!

ATACURI FURIBUNDE = Acțiuni... muribunde!

CUPLU = Fotbal pe... patru picioare!

FLUIERATURILE „SPECTATORILOR" =

Comentariu strident!

HENȚ ÎN CAREU =

Salvarea unui gol sigur printr-o... posibilitate de gol!

JOC COLECTIV =

Picioare... înfrățite!

JOC LENT =

...Derulaj cu încetinitorul!

MARE SURPRIZĂ =

Visul... echipelor mici!

REPREZENTATIVĂ =

Metamorfoza „adversarilor de club" în... coechipieri!

ATLAS FOTBALISTIC

ARAD:

Important centru textil. Fapt care explică de ce echipa U.T.A. merge pînă-n... pînzele albe!

CLUJ:

Orașul contradicțiilor... fotbalistice. În timp ce „U" prestează un joc de înaltă știință academică, C.F.R.-ul nu prea merge... ca la gară!

PITEȘTI:

Cunoscut, între altele, prin renumita sa țuică. De unde, se vede, că și echipa e... spirt!

BUCUREȘTI:

Capitala țării (fostă și a fotbalului românesc!). Aici se află triumviratul echipelor care au... „cedat" întîietatea, provinciei!

CRAIOVA:

Veche Cetate a Banilor, deși, anul acesta, echipa universitară, prin jocul prestat, nu prea face... parale!

IAȘI:

Tîrg dulce, a cărui echipă îi face zile... amare!

CONSTANȚA:

Renumită prin frumusețea litoralului, deși aici activitatea este sezonieră (întocmai echipei Farul!

PLOIEȘTI:

Principala bogăție a subsolului este petrolul; ceea ce explică de ce echipa cu același nume arde... gazul!

GLUME

— Pe Gigel fotbalistul, o să-l las acasă, agățat în brad.

— De ce?

— Păi mi-a spus căpitanul lui de echipă că e-n pom!

— Cînd la orele 24 s-a stins lumina, amfitrionul a întrebat:

— Cine se pricepe la luminări?

— Eu, zise Sandu — fotbalist fundaș

— Antrenorul nostru e-un om care ne face cinste. Dar al dv.?

— Și al nostru; și lui îi place... băutura

●

— Dunărea joacă fotbal?

— N-are porți regulamentare; ale ei sînt de... fier!

— Atunci cu cine are... baraj?

●

— Tăticule, unde serbăm Anul Nou?

— La Nelu fotbalistul...

— Și de ce la el?

— Vreau să-mi iau revanșa

●

— La mulți ani!

— Și dacă devin old-boy?

— La mulți ani... veterani!

DIN ÎNSEMNĂRILE LUI... FAULT

● E adevărat că i-am făcut praf glezna, dar apoi i-am cerut scuze...

● După meci, antrenorul m-a lăudat băieților: „Deși nu a marcat nici un gol, totuși a „marcat" trei goluri... în echipa adversă!"

● „Ai grijă de extrema aceea" — mi s-a spus. „Să nu mișt!" Și nu a mișcat. S-a... zvîrcolit!

● Sînt un Fault deștept. Eu, de pildă, nu sar niciodată la bătaie pe stradă, în troleibuz sau tramvai. E riscant: s-ar putea considera huliganism. Pe teren, în timpul unui meci însă, e altceva...

● „Păcat de el — spunea cineva de un adversar pe care îl faultasem. Știa mult fotbal". Am dat din umeri: parcă acum, în ghips, știe mai puțin!

● Dragostea seamănă cu mine: nici nu știi cînd te pocnește!

● Cum? Nu mă pricep nici măcar să pun un stop?! Ehei, pe cîți jucători nu i-am „stopat" eu pe toată viața!

● Cîte o dată mi se face și mie morală: — „Ți-am spus, nepricopsitule, să arăți ce știi. Dar nu în... careul nostru!"

NICOLAE DUMITRESCU: — Stai liniștită bătrînico, că avem combustibil berechet! Intrăm și-n vară cu el!

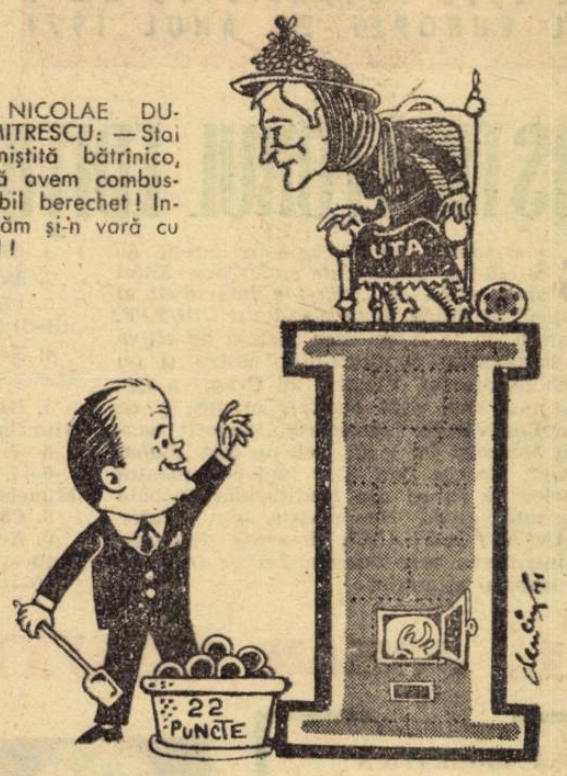

GÎNDURI de ANUL NOU

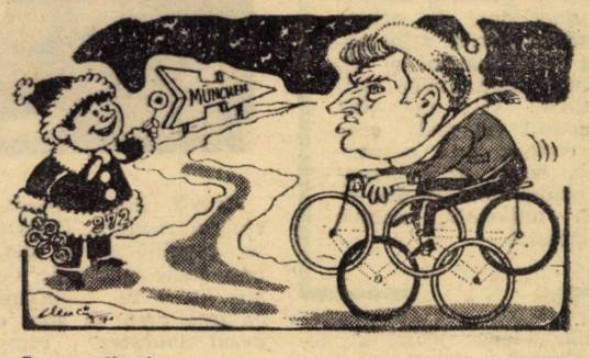

Pentacicl.istul
ANUL NOU: — Pe aici nea Tinele!

In minutul 51 al meciului cu Cehoslovacia, portarul Răducanu, după ce a jonglat cu mingea pe la spate, a pasat-o unui atacant advers care ne-a marcat gol.

1972: Să nu te prind că mai plimbi mingea pe la spate că e de rău! Mie nu-mi pui barbă ca lui „71"!...

C.F.R. Cluj se află pe ultimul loc.
Dr. RĂDULESCU: — Mulțumesc pentru trenuleț, dar nu-mi place felinarul.
MOȘ GERILĂ: — Nu-i nimic. Poseazăl și tu altuia!

Pagini realizate de: **Liviu BOBOCEA, M. BONDA, Al. CLENCIU, G. GLIGOR, D. C. MAZILU, V. D. POPA** și **Gh. ZANEA**

EL ESTE FOTBALISTUL NR. 1 AL EUROPEI PE ANUL 1971

„OLANDEZUL ZBURĂTOR" — JOHAN CRUYFF

CÎȘTIGĂTORUL EDIȚIEI NR. 16 A „BALONULUI DE AUR"

Se cunoaște deci și cîștigătorul celui de al 16-lea *„Balon de aur"* sau, altfel spus, al 16-lea *„campion individual al Europei"* la fotbal. Este olandezul *CRUYFF*, atacantul de la Ajax, care încîntă de cîțiva ani stadioanele continentului nostru și nu numai pe ale lui. Victoria lui *Cruyff* a fost netă, mult mai netă decît se credea, și ea s-a definitivat în fața marelui favorit *Sandrino Mazzola*. Pe locul trei, un fost *„Balon de aur"*, *George Best*. Dar iată clasamentul primelor 10 locuri din tradiționala anchetă organizată anual de revista din *Paris „FRANCE FOOTBALL"*, devenită demi-oficial întrecerea care desemnează pe fotbalistul european al anului :

1. *CRUYFF* (Olanda-Ajax) 116 puncte
2. *Mazzola* (Italia-Internazionale) 57 puncte.
3. *Best* (Irlanda de Nord-Manchester United) 56 puncte.
4. *Netzer* (R.F. a Germaniei-Borussia Monchengladbach) 30 puncte.
5. *Beckenbauer* (R.F. a Germaniei-Bayern München) 27 puncte.
6—7. *Skoblar* (Iugoslavia-Ol. Marseille).
6—7. *Müller* (R. F. a Germaniei-Bayern München).
8. *Chivers* (Anglia-Tottenham).
9. *Keiser* (Olanda-Ajax).
10—11. *Bene* (Ungaria-Ujpesti Dozsa).
10—11. *Moore* (Anglia-West Ham).

În acest tablou de onoare, în care am trecut, după numele fiecărui jucător, țara sa și apoi clubul unde joacă, se remarcă în mod izbitor faptul că, determinantă în aprecierile comentatorilor din toate țările Europei — solicitați de redacția pariziană — a fost performanța *pe planul CLUBULUI* și mai puțin (sau aproape de loc) aceea din echipa națională. Așa se și explică de ce primii trei ocupanți, jucătorii de pe „podium" au doar un singur reprezentant complet, cu dublă performanță, națională+club, *Mazzola* (Italia), ceilalți doi nefiind autorii, și pe planul echipei reprezentative, ai unor performanțe cu totul remarcabile.

Și acum, prezentarea primilor trei :

● MARELE FAVORIT AL... PRONOSTICURILOR, SANDRINO MAZZOLA, PE LOCUL AL DOILEA, LA MARE DISTANȚĂ ● NUME VECHI (BEST, MÜLLER, MOORE ETC.), NUME NOI (NETZER, KEISER, CHIVERS) PE TABLOUL PRIMILOR ZECE

1. JOHAN CRUYFF

FIȘĂ BIOGRAFICĂ :

Născut la 25 aprilie 1947, la **Amsterdam**; înălțimea : 1,80 m. ; greutatea : 67 kilograme. N-a cunoscut în cariera sa nici un alt club decît **Ajax**. La 10 ani, mama sa îl înscria în secția de copii a clubului din **Amsterdam**. La 17 ani era promovat în prima echipă ; la 18 ani juca în echipa națională ; la 20 și, din nou, la 21 de ani, era declarat cel mai bun jucător al **Olandei**. De 17 ori selecționat în echipa **Olandei**. Marile sale pasiuni : grădinăritul și biliardul. Specialitatea fotbalistică : vîrf de atac. Momentul cel mai greu din cariera lui : suspendarea, acum două sezoane, pentru un an din echipa națională, pentru indisciplină.

Așa dar, elevul actual al lui **Ștefan Covaci**, **„olandezul zburător"**, **JOHAN CRUYFF**, își vede realizată marea dorință — de atîtea ori mărturisită — de a avea printre trofeele sale și **„Balonul de aur"**. La nici 25 de ani, atacantul din **Amsterdam** cunoaște astfel o mare satisfacție. Meritată ? Cu siguranță, chiar dacă nelipsitele „calcule ale hîrtiei", făcute și pentru marele concurs anual al lui **„France Football"**, îl puneau pe planul secund al șanselor, după **Sandrino Mazzola**. Dar era de așteptat ca reușitele lui **Cruyff**, cu **Ajax**, atît în trecută, cît și în actuala ediție a **„Cupei campionilor europeni"**, precum și veritabila zburdălnicie cu care **Cruyff** și coechipierii săi înșeruncă adversar după adversar în campionatul olandez, să se impună în fața „judecătorilor" săi, comentatori de fotbal din întregul nostru continent. Să aplaudăm victoria unui artist al balonului, un băiat simpatic și comunicativ.

Cruyff întruchipează pe jucătorul modern. Înainte de toate, capabil să se descurce pe mai toate planurile de acțiune ale liniei de înaintare. Pentru că este greu să spui că **„olandezul zburător"** reprezintă în primul rînd un realizator, după cum la fel de dificil apare să afirmi, categoric, că el ar fi doar un creator. Nu. **Cruyff** este egal în ambele mari și ideale posturi ale înaintașului modern. Sprintul și driblingul lui, ca și șutul său viclean, din poziții imposibile, îl recomandă pentru întîia specialitate. Dar pasele sale milimetrice și simțul plasamentului, altruismul său, pledează pentru secunda. Și unii, și alții dintre partizanii celor două opinii nu fac altceva, susținîndu-le cu ardoare, decît să ajungă la concluzia noastră : **Cruyff este un jucător complet.**

Profitînd de prezența la **București** a lui **Ștefan Covaci**, l-am întrebat dacă **Cruyff** se aștepta la cîștigarea „Balonului de aur". **„Piști"** ne-a răspuns : **„Cred că da... Deși niciodată n-a spus-o cu glas tare. Cred că merită din plin trofeul. Așa cum a jucat numai în sezonul de toamnă, de cînd îl asist, și tot ar fi fost îndreptățit să-l cucerească !".**

2. SANDRO MAZZOLA

FIȘĂ BIOGRAFICĂ :

S-a născut la 8 noiembrie 1942, la Torino ; înălțimea : 1,79 m. ; greutatea : 74 kg. Întreaga lui activitate fotbalistică s-a desfășurat în cadrul clubului Internazionale din Milano. Aici a făcut cunoștință cu „secretele" fotbalului de la vîrsta de 11 ani, odată cu fratele său în vîrstă de 8 ani. Primul său îndrumător : internaționalul Lorenzi, un mare amic al tatălui său Valentino Mazzola, nu mai puțin reputatul internațional al echipei Torino, a cărui „formație de aur" a dispărut în tragicul accident de aviație de la Superga. A fost promovat în prima echipă de Helenio Herrera, la vîrsta de 19 ani, contra Juventusului Torino și a înscris un gol din 11 m. Doi ani mai tîrziu a debutat în „squadra azzurra", contra Braziliei și a marcat un nou gol, tot din 11 m. De atunci a fost selecționat de 50 de ori în națională, de două ori în echipa de tineret și odată în selecționata B. Cu Inter a cîștigat de patru ori titlul de campioană, de două ori Cupa campionilor europeni și de tot atîtea ori Cupa inter-continentală. Căsătorit ; are trei copii. Cel mai greu moment din viața sa : pierderea tatălui său în accidentul de la Superga. Cel mai fericit : acordarea insignelor de comandor al Ordinului Republicii Italiene, după meciul decisiv, cu Borussia Mönchengladbach.

Așadar, la 29 de ani, Sandrino a cunoscut și această satisfacție, locul doi în clasamentul „Balonului de aur" acordat de „France-Football". Poate că ar fi meritat mai mult, dată fiind activitatea sa prodigioasă din acest an, pe plan intern și internațional. Dar ancheta este anchetă și unul din cele mai bune produse ale lui „il calcio", personalitate sportivă de necontestat și în fotbalul mondial, se mulțumește și cu medalia de argint.

La ora actuală, Sandrino Mazzola este considerat în Italia ca un jucător mai complet decît tatăl său, în orice caz unul dintre cei mai buni ai tuturor timpurilor. Gîndurilor de gratitudine care se îndreaptă spre Benito Lorenzi, primul său sfetnic, care i-a îndrumat pașii de mic copil în fotbal, Mazzola le adaugă cele de recunoștință și respect față de Helenio Herrera. **„De la Herrera am învățat** — spune el în orice împrejurare — **că dacă vrei să reușești în fotbal trebuie să i te dăruiești total. Am învățat că niciodată nu trebuie să fii mulțumit, ci întotdeauna trebuie să ai ambiții. Ceea ce ai cucerit, a trecut ; rămîn întotdeauna altele de cucerit...".** Aceasta este deviza unui fotbalist de farmec și forță, care iubește viața de familie, este tandru cu ai săi și cu toată lumea, dar care odată intrat pe teren se transformă ca un toreador. Joacă fotbal și apără culorile clubului și ale națională cu îndîrjire, dar cu loialitatea, respectul adversarului și publicului pe care i le impun legile nescrise ale sportivității și clasa sa de prim rang.

3. GEORGE BEST

FIȘĂ BIOGRAFICĂ :

Născut la 18 mai 1946 la Belfast ; înălțimea : 1,70 m ; greutatea : 68 kg. La 15 ani juca într-o mică echipă din orașul său natal, **Cregach Boys Club**, cînd a fost văzut de celebrul **Matt Busby**, venit să caute talente pentru **Manchester United**. Celebrul manager l-a luat imediat la **Manchester**. Dar lucrurile nu au mers chiar așa de ușor cum se credea... Primele încercări au fost destul de nesemnificative. **Best** se reîntoarce, pentru un timp, la **Belfast**. **Matt Busby** insistă, revine de mai multe ori în casa tînărului **George** și obține readucerea lui la **Manchester**. Acum, reușita este deplină.

George Best, acest jucător care a evoluat adeseori, între sublim și dezastruos, reușește un nou loc de frunte în clasamentul **„Balonului de aur"**, la doi ani după ce îl cucerise. Este o promptă recunoaștere, de către cronicarii de fotbal din cele 26 de țări europene solicitați de ancheta revistei **„France Football"**, a sezonului său de toamnă excelent. Pentru că nimeni nu contestă faptul că ofensiva irezistibilă a lui **Manchester United** în campionatul **Angliei** se desfășoară sub comanda unui trio de celebri internaționali, aparținînd la trei reprezentative : **Bobby Charlton** (Anglia), **Law** (Scoția) și subiectul rîndurilor noastre, **Best** (Irlanda).

Tipul jucătorului de inspirație, capabil să tragă după el o echipă în momentele de catastrofă ale unei partide, **George Best** găsește, și la **Manchester** și în selecționata irlandeză, libertatea de acțiune. El nu este legat de un post sau de o zonă. El joacă acolo unde crede că este bine și că va reuși. Și, așa cum au demonstrat-o zeci și zeci de meciuri infernale, **Best** găsește, adeseori, rețeta ideală. Și pentru el, și pentru echipă...

CÎȘTIGĂTORII CELOR 16 „BALOANE DE AUR"

Tabloul de onoare al „BALONULUI DE AUR", care își are începutul în anul 1956, este următorul (în paranteze, țara de origine a jucătorului și clubul căruia îi aparține în momentul cuceririi trofeului) :

1956 : MATTHEWS (Anglia, Stoke City)
1957 : DI STEFANO (Argentina, Real Madrid)
1958 : KOPA (Franța, Reims)
1959 : DI STEFANO (Argentina, Real Madrid)
1960 : SUAREZ (Spania, Internazionale)
1961 : SIVORI (Argentina, Juventus)
1962 : MASOPOUST (Cehoslovacia, Dukla)
1963 : IAȘIN (URSS, Dinamo Moscova)
1964 : LAW (Scoția, Manchester U.)
1965 : EUSEBIO (Portugalia, Benfica)
1966 : B. CHARLTON (Anglia, Manchester U.)
1967 : ALBERT (Ungaria, Ferencvaros)
1968 : BEST (Irlanda de Nord, Manchester United)
1969 : RIVERA (Italia, A.C. Milan)
1970 : MULLER (RFG, Bayern München)
1971 : CRUYFF (Olanda, Ajax).

PRONOSPORT

PRONOSTICURILE NOASTRE LA CONCURSUL NR. 1 DIN 2 IANUARIE 1972 :

1. Bologna — Catanzaro	1
2. Inter — Juventus	1x2
3. Mantova — Fiorentina	x2
4. Roma — Atalanta	1
5. Sampdoria — Lanerossi	1
6. Torino — Milan	1x
7. Varese — Cagliari	x2
8. Verona — Napoli	x2
9. Arezzo — Ternana	x
10. Modena — Lazio	x
11. Monza — Novara	1
12. Sorrento — Como	x
13. Foggia — Taranto	1

CUPA BALCANICĂ 1971 — INTERCLUBURI A FOST CUCERITĂ DE PANIONIOS ATENA

O nouă ediție (IX) a Cupei Balcanice, rezervată echipelor de cluburi, s-a încheiat de curînd. Competiția desfășurată anul acesta între echipe din Albania, Bulgaria, Grecia, Iugoslavia, România și Turcia (fiecare țară cîte una), s-a încheiat cu victoria formației elene Panionios Atena. Federația de la Atena, apreciind importanța și semnificația acestei competiții, a consimțit ca Panionios să se prezinte la finală, deși era sub o sancțiune (suspendare de la orice activitate internațională). Finala (dublă) s-a disputat la finele lui noiembrie și începutul lui decembrie, la Atena și Durrës. Pe teren propriu Panionios a reușit să învingă cu 2—1 și apoi, în retur la Durrës, și-a păstrat avantajul minim luat, încheind jocul la egalitate și cucerind astfel trofeul, care i-a fost înmînat imediat după meci, de către N. Mollov, din partea secretariatului Cupei. De remarcat că St. roșu — clasat pe locul 2 în seria B — a ratat calificarea în finală la Brașov, cînd a terminat la egalitate cu Panionios.

Redacția și administrația : str. Vasile Conta nr. 16, București. Tiparul la „Informația" str. Brezoianu nr. 23—25, București.